Пролетарии всех стран, соединяйтесь!

Кузбасс

ОРГАН КЕМЕРОВСКОГО ОБКОМА КПСС и ОБЛАСТНОГО СОВЕТА ДЕПУТАТОВ ТРУДЯЩИХСЯ

Газета основана в январе 1922 года. ● № 281 (13476). ● Вторник, 30 ноября 1971 года. ● Цена 2 коп.

В ИНТЕРЕСАХ МИРА И СОЦИАЛИЗМА

В великой работе Коммунистической партии Советского Союза, всего советского народа по созданию коммунистического общества внутренняя и внешняя политика неразрывно связаны друг с другом. Мирный созидательный труд советских людей, осуществление заданий пятилетнего плана, начертанных XXIV с'ездом КПСС и воплощенных в Закон III сессией Верховного Совета СССР, обеспечивают новый под'ем общественного производства и благосостояния трудящихся, еще больше увеличивают экономическое и оборонное могущество Родины, укрепляют ее международные позиции, политическое влияние и моральный авторитет в мире.

В документах XXIV с'езда КПСС нашла полное и яркое выражение наша международная политика на данном историческом этапе. Одобренную с'ездом внешнеполитическую программу ныне уже во многих странах называют советской программой мира.

Вскоре после победы Великого Октября В. И. Ленин в докладе о внешней политике на об'единенном заседании ВЦИК и Московского Совета говорил: «...Мы обещаем рабочим и крестьянам сделать все для мира. И мы это сделаем». Конкретная, реалистическая и глубоко миролюбивая программа, выдвинутая XXIV с'ездом КПСС, достойно продолжает тот путь борьбы за мир и свободу народов, которым последовательно идет наша партия, храня нерушимую верность ленинским заветам. С этой программой, которая горячо одобрена всем советским народом, воспринята им как кровное дело, наша партия, наша страна обратились, как с призывом, ко всем государствам, миролюбивым силам, к людям доброй воли во всем мире, и она встретила сочувственный отклик со стороны многих правительств и горячую поддержку многомиллионных народных масс.

Состоявшийся 22—23 ноября Пленум Центрального Комитета КПСС заслушал и обсудил доклад Генерального секретаря ЦК КПСС тов. Л. И. Брежнева о международной деятельности Центрального Комитета после XXIV с'езда партии. Пленум единодушно одобрил и полностью поддержал проделанную Политбюро ЦК работу по претворению в жизнь выдвинутой с'ездом внешнеполитической программы.

Пленум указал: «Последовательно проводимая партией и Советским правительством ленинская внешняя политика, в которой твердый отпор империализму и поддержка революционного, освободительного движения неизменно сочетаются с последовательным курсом на мирное сосуществование государств с различным социальным строем, обеспечив высокий авторитет Советского Союза в мировых делах, способствовала укреплению международных позиций социализма, всех прогрессивных сил, оказала серьезное влияние на изменение международной обстановки в пользу мира и безопасности народов».

Весь ход международной жизни со времени XXIV с'езда нашей партии подтверждает актуальность и огромную действенную силу его решений. Об этом убедительно свидетельствуют и плодотворные результаты реализации предначертаний с'езда, достигнутые активной, последовательной и целеустремленной международной деятельностью нашей Коммунистической партии. Свою внешнюю политику КПСС и Советское государство строят в постоянном и тесном сотрудничестве с нашими союзниками — братскими социалистическими государствами, в дружественном контакте с прогрессивными свободолюбивыми странами, освободившимися от колониального гнета, во взаимодействии с другими миролюбивыми государствами.

Важнейшим фактором, оказывающим влияние на международную политику, является мировое социалистическое содружество, его единство и последовательная политика мира. За период после своего XXIV с'езда КПСС вместе с братскими партиями проделала большую работу по дальнейшему сплочению социалистического содружества, развитию и углублению всестороннего и равноправного сотрудничества между входящими в него странами, осуществлению социалистической экономической интеграции, согласованию действий братских государств на международной арене. Жизнь вновь подтвердила, что содружество социалистических стран было и остается главной силой, противостоящей мировому капитализму, могучим оплотом освободительных движений современности.

XXIV с'езд КПСС, с'езды ряда братских партий социалистических стран ярко показали крепнущее единство и мощь социалистического содружества. Братские страны социализма идут по пути неуклонного под'ема экономики и благосостояния трудящихся, совершенствования социалистических общественных отношений. Они активно развивают многостороннее сотрудничество в области экономики, науки и культуры, рука об руку развивают внешнеполитическую деятельность, добиваясь разрядки международной напряженности, упрочения дела мира и дружбы между народами. Это линия на сплочение, на дальнейшую консолидацию социалистического содружества, совершенствование деятельности Варшавского Договора и Совета Экономической Взаимопомощи. Принятие XXV сессией СЭВ комплексной программы социалистической экономической интеграции означает крупный шаг в этом направлении, отвечающий интересам СССР и других социалистических стран. Состоявшиеся в текущем году встречи руководителей братских партий показали решимость социалистических государств развивать и впредь их дружбу и сотрудничество на основе принципов марксизма-ленинизма, социалистического интернационализма.

Всемерно укреплять позиции мирового социализма, единство социалистических государств, дружбу и взаимопомощь с ними — в этом наша партия видит свой интернациональный долг, одну из главных задач нашей внешней политики.

Пленум полностью одобрил конструктивную позицию Политбюро ЦК и его практические шаги, имеющие целью содействовать ликвидации опасных очагов империалистической агрессии в Индокитае и на Ближнем Востоке, мирному урегулированию конфликта в Индостане, направленные на укрепление мира и безопасности в Азии — этом крупнейшем районе земного шара. Пленум подтвердил, что большое значение для укрепления мира и международной безопасности имеют договоры между СССР и Египтом, СССР и Индией.

Наша партия и народ оказывают и будут оказывать решительную и последовательную поддержку вьетнамскому народу в его героической борьбе против агрессии США. Военная интервенция США все более заходит в тупик. Народ Вьетнама преисполнен воли к борьбе и победе. СССР и впредь будет добиваться прекращения агрессии США против народов Индокитая с тем, чтобы они были независимы, имели возможность сами, без какого-либо давления извне определять свою судьбу.

Советский Союз настойчиво добивается полного прекращения ближневосточного конфликта в соответствии с Резолюцией Совета Безопасности ООН от 22 ноября 1967 года. Конфликт на Ближнем Востоке затянулся вследствие упорства правящих кругов Израиля, которые пользуются явным покровительством и поддержкой США. Наша партия и народ твердо поддерживают борьбу арабских государств против израильской агрессии, за справедливое политическое урегулирование ближневосточного конфликта.

Пленум одобрил практические действия по осуществлению принципов мирного сосуществования с государствами, имеющими иной социальный строй.

Одной из центральных проблем международных отношений, имеющей особое значение для настоящего и будущего народов Европы и всего мира, является европейская безопасность. Пленум высоко оценил деятельность Политбюро ЦК, направленную на обеспечение разрядки напряженности в Европе, дальнейшее практическое применение принципов мирного сосуществования и взаимовыгодного сотрудничества европейских государств.

Весомый вклад в решение этой задачи вносит дальнейшее развитие советско-французских отношений, которые за истекший период поднялись во всех областях, а прежде всего в политической области, на новый, более высокий уровень.

Важную роль в этом сыграл визит тов. Л. И. Брежнева во Францию, явившийся акцией крупного международного значения. Наша партия и народ единодушно одобрили его результаты. Сотрудничество между СССР и Францией становится постоянным фактором в международных отношениях, призванным содействовать мирному и справедливому решению существующих международных проблем, устранению очагов войны, ослаблению международной напряженности, укреплению безопасности в Европе и во всем мире. Принципы советско-французского сотрудничества, определенные в специальном документе, — это неукоснительное соблюдение нерушимости нынешних границ, невмешательство во внутренние дела, равенство, независимость, отказ от применения силы или угрозы ее применения; они могут послужить конструктивной основой для распространения на Европу в целом и для принятия соответствующих решений на Общеевропейском совещании по вопросам безопасности и сотрудничества. Визит тов. Л. И. Брежнева, радушно и сердечно встреченного во Франции, служит укреплению дружбы советского и французского народов.

Существенное значение для создания в Европе такой обстановки, которая полностью исключала бы опасность возникновения войны на этом континенте, имели в указанный период новые шаги, предпринятые в целях скорейшей ратификации договоров СССР и ФРГ, ПНР и ФРГ, нормализации отношений между всеми государствами Европы на основе признания нерушимости сложившихся в результате второй мировой войны границ, в том числе между ГДР и ФРГ. Сложившаяся на Европейском континенте обстановка создает благоприятные условия для реализации выдвинутого социалистическими странами предложения о созыве в ближайшее время совещания по вопросам безопасности и сотрудничества в Европе, которое находит все большую поддержку. Созыв Европейского совещания с участием США и Канады, за которое выступают ныне правительства Франции, ФРГ, Финляндии, Канады и других стран, призван сыграть большую роль в обеспечении прочного мира на Европейском континенте. Европа должна быть по-настоящему мирной, и этому способствовало бы создание системы коллективной безопасности в Европе.

Добиваясь разрядки международной напряженности и упрочения мира, Советский Союз внес предложение о сокращении вооруженных сил и вооружений в Европе, которое является частью нашей последовательной борьбы за прекращение гонки вооружений, за разоружение. Широкую международную поддержку вызвало предложение Советского Союза о проведении Всемирной конференции по вопросам разоружения во всем их об'еме.

Пленум ЦК КПСС подчеркнул важное значение, которое имели для осуществления внешнеполитической программы XXIV с'езда партии визиты тов. Л. И. Брежнева во Францию, Югославию, Венгрию, Болгарию и ГДР, его встреча с канцлером ФРГ в Крыму, визиты тов. Н. В. Подгорного в Демократическую Республику Вьетнам и Арабскую Республику Египет, тов. А. Н. Косыгина в Алжир, Канаду и Республику Куба, визиты, встречи и иные формы контактов членов Политбюро, кандидатов в члены Политбюро, секретарей ЦК, делегаций Верховного Совета СССР и советских правительственных делегаций с государственными и парламентскими деятелями, руководителями и другими представителями партий и общественных организаций зарубежных стран.

Пленум отметил, что Политбюро последовательно проводит линию XXIV с'езда КПСС в отношениях с Китайской Народной Республикой, и выразил полное согласие с позицией Политбюро при решении связанных с этим практических вопросов. СССР осуществляет курс на улучшение межгосударственных отношений с КНР. При этом мы будем и далее разоблачать антисоветскую политику маоистов, их антиленинскую, националистическую идеологию, давать должный отпор посягательствам Пекина на национальные интересы Советского Союза, на единство и сплоченность социалистического содружества и мирового коммунистического движения.

Пленум полностью поддержал выдвинутые в докладе Политбюро предложения относительно дальнейших конкретных задач в области международной политики.

Пленум с удовлетворением отметил, что братские коммунистические партии, широкие круги демократической общественности приветствуют и поддерживают международную деятельность КПСС и Советского правительства, подчеркивают ее большое значение для борьбы за мир и прогресс, за сотрудничество между народами и ликвидацию очагов империалистической агрессии. В этой борьбе крепнет единство всех революционных, освободительных сил современности, важнейшую роль которого раскрыло международное Совещание коммунистических и рабочих партий 1969 года в Москве. Опыт подтвердил, что идеи и выводы этого Совещания помогают делу сплочения братских партий, развитию революционно-освободительной борьбы народов.

Отметив значительную работу, проделанную партийными органами и государственными учреждениями по выполнению заданий, связанных с международной политикой КПСС, Пленум указал на необходимость постоянного совершенствования всей их деятельности. Осуществляя внешнеполитическую программу XXIV с'езда, партия подчеркивает все возрастающую роль идеологической борьбы на международной арене. Мирное сосуществование не только не исключает, но и предполагает постоянную принципиальную политическую и идеологическую борьбу против империализма.

Пленум обратил внимание внешнеполитических и идеологических, пропагандистских органов на необходимость повышать уровень и эффективность их деятельности, активно отстаивать интересы нашей страны, интересы социализма, всего коммунистического движения в борьбе против империалистической пропаганды и противников марксизма-ленинизма. Необходимо и впредь решительно вести борьбу с буржуазной идеологией, против оппортунизма, воспитывать советских людей в духе марксизма-ленинизма, пролетарского интернационализма.

Активную миролюбивую внешнюю политику наша партия сочетает с постоянной бдительностью в отношении врагов мира и социализма и ни на минуту не ослабляет заботы об укреплении экономического и оборонного могущества СССР.

Вся международная деятельность партии опирается на неуклонный рост экономической, политической и оборонной мощи Советского Союза. Успешное выполнение девятого пятилетнего плана по всем показателям имеет первостепенное значение для дальнейшего укрепления международных позиций, престижа СССР, для решения задач, стоящих перед нашей страной на международной арене, для достижения новых успехов в экономическом соревновании с капитализмом. От того, как мы будем продвигаться на всех участках коммунистического строительства, непосредственно зависит решение наших коренных международных задач, обеспечение прочного, нерушимого мира для советских людей, безопасность народов, степень нашего благотворного влияния на весь ход развития в современном мире.

Тов. Л. И. Брежнев говорил в Отчетном докладе ЦК КПСС XXIV с'езду партии: «Наши возможности неисчерпаемы. Как никогда велика экономическая мощь страны. Новых высот достигли советская наука и культура. Несокрушимо морально-политическое единство нашего народа. Мы идем в одном строю с нашими социалистическими друзьями и союзниками. Крепнет наш боевой союз с революционными силами всего мира.

Мы знаем, что добьемся всего, к чему стремимся, успешно решим задачи, которые перед собой ставим. Залогом этого были, есть и будут творческий гений советского народа, его самоотверженность, его сплоченность вокруг своей Коммунистической партии, неуклонно идущей ленинским курсом».

В эти дни миллионы советских людей вновь выражают свою сердечную признательность ленинскому Центральному Комитету КПСС за мудрую, благородную, неутомимую деятельность по осуществлению этого курса на благо советского народа, на благо мира, дружбы и безопасности всех народов.

Ленинская внешняя политика СССР оказывает могучее воздействие на сознание многомиллионных народных масс во всех странах. Глубокое уважение и одобрение политики нашей партии и государства выражает все прогрессивное человечество.

Главная сила внешней политики КПСС, ее Центрального Комитета состоит в том, что она встречает безраздельную поддержку всего 245-миллионного советского народа, мысли и чаяния которого она выражает. Ленинская партия превыше всего дорожит доверием народа, она будет и впредь достойной этого доверия, будет стойко и неуклонно защищать жизненные интересы советского народа, дело мира и социализма.

(Передовая «Правды» за 29 ноября).

ПЯТИЛЕТКА. ГОД ПЕРВЫЙ

Проходческая бригада Валентина Ивановича Борисова с шахты «Зенковская» еще в октябре рапортовала о завершении годового плана. Коллектив этот — один из лучших не только на предприятии, но и в комбинате «Прокопьевскуголь». С начала года горняки прошли сверх плана 665 метров конвейерных и вентиляционных штреков.

НА СНИМКЕ: бригадир Валентин Борисов (на переднем плане), проходчики Николай Колесников, Владимир Шеханов и Анатолий Докучаев.

Фото В. ГРЫЗЫХИНА.

г. Прокопьевск.

В ОТВЕТ НА ПОЧИН

Инициатива монтажников треста «Сибметаллургмонтаж» собрать мелкосортный стан «250-1» за 75 дней горячо поддержана всеми строителями Запсиба. Обеспечение фронта работ для механомонтажников сейчас является главным в работе коллективов треста «Кузнецкпромстрой».

На состоявшемся недавно заседании парткома этого треста было отмечено заметное улучшение хода строительства. В бригадах управлений №№ 2, 3, 7, 10 и управления механизации повысилась производительность труда, строже стал осуществляться контроль за качеством работ. Многие сложные конструктивные элементы сейчас сдаются строителями с первого пред'явления.

Разработанный промстроевцами совместно с механомонтажниками комплекс мероприятий обеспечивает четкую программу действий. Вот его первые результаты. Строители седьмого управления треста «Кузбасспромстрой» на два дня раньше срока закончили сооружение фундамента под оборудование на складе полупродуктов.

М. МИХАЙЛОВ.

г. Новокузнецк.

РАСТЕТ ФАРФОРО-ФАЯНСОВЫЙ...

Трудящиеся города с интересом обсуждают итоги работы третьей сессии Верховного Совета СССР. Говорят о них в семьях: ведь в пятилетних планах отражены интересы государства, интересы каждого жителя нашей страны. Например, производство товаров народного потребления за пятилетку увеличится на 49 процентов. Сделают свой вклад и прокопчане. В городе строится крупный фарфоро-фаянсовый завод. Вот что рассказал вашему корреспонденту директор строящегося завода В. М. Сухоруков:

— В докладе А. Н. Косыгина подчеркнуто, что в первом году пятилетки продукции легкой промышленности, товаров культурно-бытового назначения и хозяйственного обихода изготовлено на 82 миллиарда рублей. А в 1975 году будет выпущено на 112 миллиардов рублей. Прирост значительный. К концу будущего года выдаст продукцию и наш фарфоро-фаянсовый завод: вступит в действие его первая очередь. Мощный, оборудованный современными агрегатами, он будет производить за год пятьдесят пять миллионов изделий — полный ассортимент столовой и бытовой посуды. Так что в этом пятилетии для хозяек Кузбасса, да и, пожалуй, других областей Западной Сибири, забота, где бы купить чайный сервиз или тарелки, будет решена.

Государство выделило на строительство завода 22 миллиона рублей. Чтобы освоить такую сумму, а главное, в срок пустить предприятие в действие, строителям надо работать очень напряженно. Нынче они освоили более четырех миллионов рублей, как и предусматривалось планом. В будущем году темпы увеличатся вдвое: надо освоить десять миллионов рублей и дать первую продукцию. Но вообще-то комбинат «Кузбассшахтострой» брал на себя задачу потруднее — выполнить в этом году работ на шесть миллионов рублей. С учетом этих обязательств был разработан сетевой график. Но строители, видимо, не рассчитали свои силы. В докладе А. Н. Косыгина правильно говорится, что строителям надо целеустремленнее направлять свои усилия, сокращать сроки сдачи об'ектов.

(Корр. «Кузбасса»).

Прокопьевск.

СОРЕВНОВАНИЕ ЖИВОТНОВОДОВ

На 26 ноября совхозы, колхозы и хозяйства треста «Птицепром» получили молока по 2375,1 килограмма на корову — на 19,9 кг больше, чем было получено на эту дату прошлого года.

По районам и тресту ход соревнования животноводов молочнотоварных ферм характеризуется такими показателями (в первой колонке — среднесуточный надой молока на корову в килограммах, во второй — плюс или минус в сравнении с этим же периодом прошлого года):

«Птицепром»	5,7	+0,7
Кемеровский	5,3	+0,4
Ленинск-Кузнецкий	4,8	+0,5
Юргинский	4,6	+0,3
Крапивинский	4,4	+0,3
Промышленновский	4,4	—
Новокузнецкий	4,3	+0,1
Прокопьевский	4,1	+0,2
Беловский	4,1	—0,1
Тяжинский	4,0	+0,2
Чебулинский	3,9	+0,3
Топкинский	3,8	+0,3
Мариинский	3,8	+0,3
Яшкинский	3,8	—
Яйский	3,6	—0,2
Тисульский	3,4	+0,3
Инкорский	3,1	—

В среднем по области суточные надои молока за пятую пятидневку ноября составили 4,2 килограмма — на 200 граммов больше прошлогоднего.

Против четвертой пятидневки за пятую пятидневку надои увеличились на 400 граммов от коровы. В хозяйствах Ленинск-Кузнецкого района за пять дней они увеличились на килограмм от коровы. Вместе с тем совхозы и колхозы Промышленновского, Тисульского районов снизили продуктивность стада, а хозяйства треста «Птицепром» остались на уровне четвертой пятидневки. Трудно об'яснить какими-либо об'ективными причинами и попятное движение, и топтание на месте: корма есть, физиология стада с каждым днем улучшается.

Товарность молока в области сохранилась на уровне четвертой пятидневки (87,5 процента). Лишь в Кемеровском и Промышленновском районах она несколько превышает 90 процентов, в остальных еще не достигла и 90 процентов. Особенно низка товарность молока (81 процент) в Чебулинском районе.

ВЕЗУТ МАРТОВСКУЮ РУДУ

Шоферы внутрикарьерного автотранспортного цеха золотого рудника Салаирского рудоуправления план перевозки грузов за октябрь выполнили на 202 процента. Сейчас они работают в счет марта 1972 года. Хорошие результаты достигнуты за счет правильной расстановки техники, уплотнения рабочего дня, сокращения неплановых простоев под погрузкой и разгрузкой и сроков профилактического и капитального ремонтов техники, высокой квалификации шоферов.

Значительную долю труда внесли в общее дело шоферы И. И. Баландин, В. И. Сороколетов, И. И. Титов, В. Г. Атрашенко, слесарь Н. Д. Фетисов.

А. АБРАМОВ.

г. Салаир.

«ВИТАМИНЫ» ЗЕМЛИ СВЕРХ ПЛАНА

В прошлое воскресенье Новокемеровский химкомбинат выполнил годовой план производства минеральных удобрений. Еще раньше — план производства ионообменных смол. До конца года будет выпущено около 70 тысяч тонн удобрений сверх плана.

А. КОЛНЕНСКИЙ,

г. Кемерово.

ПАРТИЙНАЯ ЖИЗНЬ

КУРС — К НОВЕЙШЕЙ ТЕХНИКЕ

ЧТО ТЫ СДЕЛАЛ ДЛЯ ПОВЫШЕНИЯ ПРОИЗВОДИТЕЛЬНОСТИ ТРУДА?

«Выполнить пятилетний план к 7 ноября 1975 года. Довести к концу пятилетки месячную производительность труда до 150 тонн угля на рабочего»...

Такие рубежи наметили на проходившем в начале этого года партийном собрании коммунисты нашей шахты. Инициативу поддержал весь коллектив, она была одобрена городским и областным комитетами КПСС.

Принимая ответственное обязательство, мы отчетливо представляли пути, по которым придется идти: внедрение новой техники, максимальная механизация производственных процессов на основных и вспомогательных работах, увеличение нагрузки на очистной забой, увеличение доли комбайновой проходки до 70 процентов.

Насколько у шахты велики в этом отношении резервы, можно судить по такому показателю: только автоматизация главного вентилятора, главного водоотлива и компрессорной позволит высвободить около тридцати человек. А всего за счет реконструкции технологического комплекса на поверхности и секций главного отвала предусмотрено высвободить 68 рабочих. На пятилетку запланирован, с одной стороны, рост добычи угля на 25 процентов, а с другой — сокращение на 18 процентов числа рабочих, непосредственно занятых на добыче.

Шахта «Карагайлинская» — сравнительно молодое угольное предприятие, она сдана в эксплуатацию в 1965 году. Но у наших коммунистов уже есть некоторый опыт борьбы за повышение производительности труда. Напомню, как мы начинали.

Партийной организации, хозяйственным руководителям пришлось решать целый ряд сложных проблем. Угольные пласты в новой шахте сильно загазованы и насыщены водой; в оснащении очистных забоев добывающей техникой были допущены большие отклонения от проекта. А ремонтной базы нет, квалифицированных кадров не хватает.

В этих условиях было важно, чтобы партийная организация как можно скорее определила свою линию, нашла отправную точку своей работы. Решили посоветоваться с коммунистами. Во всех участковых партийных группах прошли открытые собрания, на которых присутствовали члены партбюро шахты, старшие инженерно-технические работники. На собраниях выявились возможности каждого участка и каждой бригады, было внесено много предложений. На их основе на шахте разработали мероприятия, предусматривающие наращивание темпов проходки подготовительных выработок и добычи угля, рост производительности труда.

Основную ставку мы при этом делали на освоение новейшей горной техники. А поскольку управлять техникой должны грамотные люди, одним из основных вопросов в работе всей партийной организации стало воспитание кадров. Многие рабочие пошли учиться в учебно-курсовой комбинат, многие с'ездили за опытом на передовые угольные предприятия Кузбасса.

Поставили конкретную цель: на год раньше срока освоить производственную мощность шахты. Держали курс не на увеличение численности рабочих, а на рост производительности труда за счет внедрения новой техники, улучшения ее использования, на механизацию и автоматизацию производственных процессов.

Не все сразу наладилось. Чтобы укрепить дисциплину, партийное бюро настояло, чтобы все очистные и подготовительные участки возглавили коммунисты. Члены КПСС В. П. Шарков, И. З. Сафронов, В. К. Коробов стали бригадирами. Был заведен такой порядок: руководители служб и участков систематически отчитываются перед партийным бюро, докладывают, как выполняются намеченные мероприятия, что мешает в работе. Это позволило нам об'ективнее оценивать обстановку, более оперативно устранять все, что мешает движению к цели.

1965—1969 годы, пожалуй, можно считать периодом становления коллектива шахты и ее партийной организации. За это время среднемесячная производительность труда выросла с 43,2 до 88,6 тонны угля на рабочего. Шахта из года в год увеличивала добычу угля, причем основная часть этого прироста шла именно за счет производительности труда. Значительную часть техники, не оправдавшей себя в наших условиях, заменили новой, более совершенной.

Успешной работе коллектива во многом содействовали творческие находки шахтеров. В частности, очень ценное предложение внес бригадир очистной бригады В. П. Шарков — внедрить гидравлическую крепь - сопряжение. Это позволило и лес экономить, и сократить число рабочих в бригаде.

Партбюро, партийные группы на участках всеми силами содействуют тому, чтобы новые, более прогрессивные методы работы быстрее прописывались на шахте. Приведу такой пример. Раньше на вентиляционных штреках лав у нас не было рельсовых путей, и это затрудняло доставку к лавам лесоматериалов, оборудования. Считалось, что прокладка рельсов — дело хлопотное и не окупит себя. Коммунисты участка Шаркова доказывали обратное. Партгруппа обратилась в партбюро, мы заслушали по этому вопросу главного инженера, и выяснилось, что они правы. Рельсовые пути установили сначала на участке самих инициаторов, а теперь ими оборудуют все новые лавы.

Взят первый рубеж — проектной мощности шахта достигла на год раньше срока. Успешно закончен 1970 год, в течение которого наши шахтеры добыли сверх плана 113 тысяч тонн угля. Производительность труда выросла до 94,6 тонны на рабочего.

Пять—шесть лет и для такого предприятия, как шахта, и для ее партийной организации — срок небольшой. Но мы не делаем себе скидки на молодость. Сил и опыта у нас достаточно, чтобы справиться с обязательствами девятой пятилетки. Об этом говорят и результаты работы в нынешнем году.

Коллектив брал обязательство перекрыть в 1971 году прошлогодний уровень добычи на 40 тысяч тонн угля. Только за девять месяцев обеспечен плюс к соответствующему периоду в 48 тысяч тонн, в среднем за сутки рабочий добывает на четыре тонны угля больше, чем предусмотрено обязательствами. Например, бригада В. П. Шаркова зачастую выполняет по две нормы и только за один первый квартал выдала сверх плана 15 тысяч тонн топлива.

Это, конечно, радует. Но останавливаться на достигнутом — значит потерять взятые темпы. Да и вчерашний уровень работы сегодня уже не отвечает требованиям дня. Партийная организация стремится поставить дело так, чтобы все новое, передовое, прописавшееся в лучших коллективах Кузбасса и всей страны, как можно быстрее находило прописку и на нашей шахте.

Партбюро следит за тем, чтобы такие командировки были плодотворными, приносили пользу не только тому участку, представитель которого с'ездил за опытом. Как правило, участники творческой командировки по приезде выступают перед рабочими всех участков. Так, после одной из командировок наши работники привезли чертежи приспособления, позволяющего механизированным комплексам работать на пласту с углом падения больше 25 градусов. Новинка всем понравилась. Сейчас заказы на ее изготовление уже приняты механическим заводом.

На шахте нашли поддержку передовые начинания, родившиеся в нашем и других бассейнах. В движении за тысячетонную выработку на лаву одними из первых включились бригады В. П. Шаркова и В. С. Кузнецова, а сейчас они борются за достижение среднесуточного рубежа в 1.500 тонн. Следуя почину прославленной бригады Грехова, коллектив бригады В. П. Шаркова без капитального ремонта добыл 1.200 тысяч тонн топлива, близка к этому и бригада В. С. Кузнецова.

Сегодня на каждом участке, в каждом цехе ведется строгий учет предложений, способствующих повышению производительности труда, автоматизации и механизации производственных процессов, снижению расхода материалов. Ежеквартально мы рассматриваем все поступившие предложения. Наиболее ценные из них, требующие немедленной реализации, технический совет шахты сразу же включает в план внедрения в производство. За девять месяцев этого года поступило 249 предложений, внедрено 239 с экономическим эффектом в 174,4 тысячи рублей.

На всех участках и в цеховых парторганизациях горячо обсуждалось постановление ЦК КПСС «О дальнейшем улучшении организации социалистического соревнования». На открытых партийных собраниях коммунисты внесли рекомендации, которые позволят в дальнейшем еще более активизировать соревнование, найти его новые формы. За этим массовым разговором на партийных собраниях последовало дело: коллективы цехов составили договоры на соревнование. Раньше у нас это не практиковалось. Включились в борьбу за достижение высоких производственных показателей вспомогательные цехи, которые прежде, как правило, оставались в стороне.

Мы считаем, что в таком большом деле, как выполнение пятилетнего плана, нет вторых ролей, здесь от труда каждого зависит общий успех. И прежде всего от труда тех, кто осваивает новую технику.

Г. ХЛЕБОКАЗОВ,
секретарь партбюро шахты «Карагайлинская».
г. Киселевск.

● В ОБЛАСТНОМ СОВЕТЕ КОЛХОЗОВ

УЛУЧШИТЬ ЭКОНОМИЧЕСКУЮ РАБОТУ

На днях состоялось очередное заседание областного совета колхозов. Совет обсудил вопрос об улучшении экономической работы в колхозах области.

С докладом по этому вопросу выступил первый заместитель начальника управления сельского хозяйства облисполкома И. А. Романов. В прениях по докладу выступили Г. М. Федирко — председатель колхоза им. Ленина Промышленновского района, В. С. Дождев — экономист колхоза имени Ильича Беловского района, М. П. Сметанников — председатель колхоза «Вперед» Новокузнецкого района, В. Ф. Горжос — экономист колхоза «Путь к коммунизму» Промышленновского района, А. Я. Волобоева — экономист колхоза имени XXII партс'езда Тисульского района, М. П. Мяснянкин — председатель колхоза «Сибирь» Тисульского района, И. М. Дука — председатель колхоза им. Калинина Тяжинского района, М. Н. Бакуменко — зав. сельхозотделом обкома КПСС.

Отметив заметные улучшения в организации колхозного земледелия и животноводства, докладчик и выступающие уделили серьезное внимание укреплению и дальнейшему развитию экономики хозяйств.

В этом насущном вопросе есть некоторые достижения. По предварительным данным, колхозы области нынче получат около 17 миллионов чистого дохода (прибыли). Все хозяйства этого сектора, за исключением колхоза им. Резолюции Тисульского района, закончат год с прибылями.

Пример хорошей экономической работы показывает, в частности, колхоз «Ударник полей» Промышленновского района (председатель тов. Ясько, экономист тов. Митяев). Здесь в этом году ожидается прибыль до 1.200 тысяч рублей. В девяти колхозах области прибыль составит по 500 и более тысяч рублей.

По сравнению с прошлым годом снижена себестоимость всех видов продукции сельского хозяйства.

Однако, как отмечалось на заседании совета, во многих колхозах экономическая работа далека от уровня современных требований. Слабо используются земельные угодья, серьезны недостатки и в животноводстве. Средний надой молока на корову в колхозах ниже прошлогоднего. В Чебулинском районе получено молока лишь по 1.895 килограммов, резко снизили против прошлого года продуктивность дойного стада некоторые хозяйства Ленинск-Кузнецкого и Беловского районов. Ухудшились показатели и по воспроизводству поголовья скота. За три квартала этого года в колхозах от падежа скота потери составили свыше миллиона рублей.

Слабая экономическая работа во многих хозяйствах этого сектора привела к увеличению издержек производства. За период 1966—1970 годов общие производственные затраты увеличились в два с лишним раза, валовая же продукция увеличена лишь на 72 процента. Не улучшилось положение и в этом году.

Особенно тревожно положение с расходованием средств на оплату труда. Многие колхозы, не имея собственных средств на зарплату, пользуются кредитами. В то же время оплачивают человеко-день выше, чем в экономически сильных хозяйствах. В колхозах Беловского, Юргинского и Тисульского районов удельный вес денежных средств, затраченных на оплату труда за девять месяцев этого года, составил 70 процентов валового дохода. Колхоз «Кузбасс» Беловского района получил в прошлом году валового дохода лишь 377 тысяч рублей, а за девять месяцев этого года на оплату труда затратил 324 тысячи рублей.

Областной совет высказал серьезную тревогу по поводу роста дебиторской задолженности колхозов, а также относительно серьезных нарушений существующих положений по отчислению средств на капиталовложения.

Обсудив все эти вопросы, областной совет колхозов выработал конкретные рекомендации районным советам колхозов, руководителям хозяйств.

Областной совет колхозов решил также организационные вопросы — довыборы членов совета взамен выбывших, рассмотрены проекты положений об областных и районных советах колхозов. Эти положения будут представлены на утверждение соответственно исполкому областного Совета депутатов трудящихся и райисполкомам.

П. АНОСОВ.

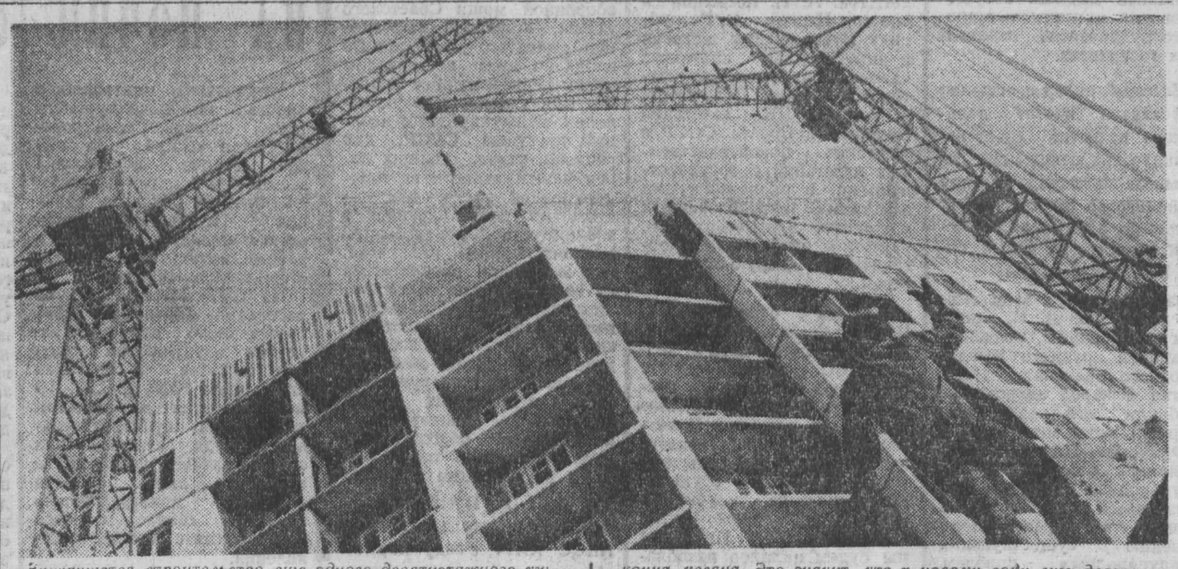

Завершается строительство еще одного девятиэтажного жилого дома в 67-м квартале Новокузнецка. Бригада коммунистического труда С. С. Скалобана решила закончить монтаж конструкций к 5 декабря. Не менее серьезное обязательство и у комсомольско-молодежной бригады Т. Е. Решетниковой. Один из лучших отделочных коллективов треста «Кузнецкжилстрой» дал слово выполнить свои работы на об'екте до конца месяца. Это значит, что к новому году еще двести семей города металлургов справят новоселье в благоустроенных квартирах.

НА СНИМКЕ: бригада С. С. Скалобана заканчивает монтаж железобетонных конструкций.

Фото **В. Грызыхина** и **Ю. Сергеева.**

г. Новокузнецк.

«На основе повышения технического уровня производства последовательно сокращать применение ручного труда во всех отраслях народного хозяйства».
(Из Директив XXIV с'езда КПСС).

ПАРОЛЬ УСПЕХА: МЕХАНИЗАЦИЯ

Пять лет назад на алюминиевом заводе вряд ли предполагали нынешний размах механизации производства. Даже в основных цехах все обслуживание электролизеров шло вручную. Электролизную корку пробивали кузнечным зубилом весом в 24 килограмма. Извлекали и забивали тридцатикилограммовые стержни в тело анода все той же кувалдой. Глинозем в ванны засыпали специальными ведрами. Естественно, за счет мускульной силы производительность труда не могла повышаться бесконечно.

Алюминщики вовремя почувствовали тенденцию времени. В последние годы завод оснастился новыми машинами, агрегатами и оборудованием. Например, установка системы «Алюминий» автоматически регулирует положение анодов в электролизере. За год она экономит около сорока миллионов киловатт-часов электроэнергии. В основных цехах появилась селекторная связь, позволившая высвободить несколько инженерно-технических работников для других участков производства. В цехах ртутно-преобразовательных подстанций устаревшие мотор-генераторы заменены современными. Легче стало работать, на 50 человек меньше понадобилось обслуги. В цехе анодной массы № 2 производственные процессы автоматизированы, контролируют их с помощью телевизионной камеры. Каждая такая новинка резко снижала удельный вес физического труда, повышала качество продукции и производительность технологических линий. По заводу она увеличилась на 30 процентов.

С секретарем парткома Н. Пупышевым мы идем по длинным пролетам гигантских корпусов электролизного цеха. Он знакомит меня с передовыми рабочими: Д. Федяевым, А. Качалиным и В. Ильичевым. Они первыми освоили новую, восьмикратную обработку электролизеров.

Люди вошли во вкус, охотнее берутся за внедрение новой техники. Вот например. Долгое время не ладилась работа узкоколейной дороги, по которой в литейное отделение привозили на электрокарах расплавленный алюминий. К тому же, при транспортировке ковшей было столько шума, что рядом становилось невозможно работать. Е. Сиренко вместе со старшими специалистами Б. Третьяковым и П. Ключниковым разработали чертежи уникального тягача для перевозки расплавленного металла. Сиренко вообще большой поклонник техники. Постоянно следит за техническими новинками. Однажды прочел в журнале «Рационализатор и изобретатель» статью, которая подтолкнула его сконструировать полуавтоматический бункер для загрузки глинозема в электролизеры. Раньше глинозем засыпали в ванны с помощью мостового крана, а электролизнику приходилось всю смену работать в этом бункере. Сиренко сделал предварительные расчеты и решил, что для полуавтомата можно использовать старый бункер. Тогдашний начальник цеха В. Зорин, выслушав рационализатора, сказал:

— Жаль, Евгений Иванович, но ничего из этого не выйдет.

Но очень заманчива была идея. Зорин сам увлекся ею, стал помогать Сиренко. Сделали этот бункер — и первые же часы работы показали, что прав был Сиренко. Теперь машинист крана без участия электролизников загружает десятки ванн и тратит на это два—три часа. А у Сиренко уже новые идеи механизации ручного труда.

Год назад металлурги корпуса электролиза № 2 решили собрать установку центральной раздачи глинозема на ванны. Все понимали, что с этим устройством начинается новая страница в истории алюминиевого завода. Рабочие Лукьянов, Ващилов, Кудрявцев, инженеры-металлурги Павлов, Махлин, Иванов и Чинокалов затратили на устройство установки много времени. Механизированные линии непрерывной подачи глинозема и распределения его по ваннам уже действуют, хотя и не все еще отлажено. Они облегчают труд алюминщиков и намного поднимают его производительность.

А вот техническая новинка с улыбкой. Долгие годы электролизники этого цеха в конце смены сами подметали помещения, хотя, откровенно, это была довольно бесполезная работа: вентиляция снова взметала пыль. Электролизники в шутку называли уборку равномерным размещением пыли по углам.

Сейчас цех подметают самоходные пылеуборочные машины, каждая за час убирает шесть электролизных корпусов, длиной почти в полкилометра каждый. Та самая глиноземная пыль, что равномерно размещалась по углам, собранная машинами, идет на производство металла.

В план социального развития предприятия на девятую пятилетку снова вносятся пункты: внедрить, освоить... Это значит, что ручного труда станет еще меньше.

В. ЧЕКРЫГИН,
Алюминиевый завод.
г. Новокузнецк.

НОВОСТИ, СОБЫТИЯ, ФАКТЫ

МАСТЕРА ВЫСОКИХ ПРИВЕСОВ

Инициатором соревнования животноводов Беловского района за досрочное выполнение заданий первого года девятой пятилетки выступил нынче коллектив совхоза «Горскинский». Как показывают предварительные итоги, горскинцы с честью выполняют свои обязательства. При плане 640 тонн они уже сдали государству около 800 тонн мяса. По мнению директора совхоза В. Т. Арышева, годовая прибыль от животноводства должна составить не менее 400 тысяч рублей — высший показатель за всю историю хозяйства.

Особенно умело трудятся здесь скотники третьей фермы — коммунист Григорий Веретенников и Василий Сканцев. У них молодняк крупного рогатого скота ежесуточно прибавляет в весе на 1.000 граммов и более.

Спорятся дела и у свинарок этой фермы Анны Тимофеенко, Ефросиньи Лесниковой, Анны Поткиной и Прасковьи Безруковой. Они откармливают 1.200 свиней, добиваясь суточного привеса на голову до 500 граммов, что почти на 30 процентов выше плана.

(Корр. «Кузбасса»).
Беловский район.

ЛУЧШИЕ МАЛЯРЫ СТРАНЫ

В Новокузнецке закончился Всесоюзный конкурс маляров. В течение двух дней состязались в мастерстве посланцы союзных республик, городов Москвы, Ленинграда, победители зональных соревнований — всего 24 человека. Участвовали в конкурсе и кузбасские маляры. Местом финала Новокузнецк был избран по решению ЦК ВЛКСМ. Состязания проходили на пусковом об'екте этого года — в онкологическом корпусе городской больницы № 1.

В торжественной обстановке председатель жюри, главный инженер треста «Кузнецкжилстрой» Н. С. Козлов сообщил:

— Чемпионом страны 1971 года среди молодых строителей-маляров об'является Павел Пилле (Эстония).

Вторую ступеньку на пьедестале почета заняла представительница Ленинграда Валя Примагина. К великой радости хозяев конкурса, третье место присуждено маляру строительного управления № 1 треста «Кузнецкжилстрой» Рае Гладковой.

Участникам конкурса вручены призы: за высокую культуру в работе (учредитель — трест «Кузнецкжилстрой») — Гале Зайцевой (Москва), самому молодому маляру (Кемеровский обком ВЛКСМ) — Николаю Каландаеву (Душанбе), за волю к победе (Главкузбасстрой) — Пронасу Кавалаускасу (Каунас), за высокие теоретические знания (обком профсоюза строителей) — Бичико Титвинидзе (Рустави).

После торжественного церемониала чемпион страны Павел Пилле сказал:

— Я не новичок в конкурсах маляров. Мне дважды доводилось быть чемпионом своей республики. Но эта победа — самая трудная и самая почетная.

А вот что рассказала Рая Гладкова:

— До начала первенства я не думала о призовом месте. Но после первого дня, когда посмотрела на работу других участников конкурса, убедилась: и мы кое-что умеем.

Остается только добавить, что Рая работает маляром четвертый год, и все в бригаде Ф. Г. Горцеску. В тресте Раю знают как хорошего специалиста, спортсменку, активную комсомолку.

(Корр. «Кузбасса»).
г. Новокузнецк.

ПОСЛЕ ПРАКТИКИ

В педагогическом институте недавно прошла конференция по дальним полевым практикам. Студенты естественно-географического факультета, которые нынешним летом побывали в походах и экскурсиях, обменялись впечатлениями. Была подготовлена выставка материалов, фотографий, пейзажей побережья Байкала, Урала и Оби. С докладами выступали пятикурсники А. Васюнов, Л. Вагина и А. Вектина. На конференции были даны напутствия студентам четвертого курса, которым летом 1972 года предстоит отправиться в интересные путешествия по стране.

В. МЕЛИХ.
г. Новокузнецк.

В НАРОДНОМ УНИВЕРСИТЕТЕ

В октябре для слушателей народного университета была прочитана первая лекция «Роль литературы в коммунистическом воспитании трудящихся». Через неделю состоялась лекция на тему: «Роль музыки в воспитании нового человека коммунистического общества».

Народный университет создан по инициативе правлений Дома культуры металлургов и городской организации общества «Знание». Он имеет три факультета: литературный, музыкальный и педагогических знаний. Беседы проводят преподаватели городской музыкальной школы, средних школ и лекторы. Занятия сопровождаются показом художественных фильмов.

Понравилась слушателям лекция «Как слушать и понимать музыку», прочитанная преподавателем городской музыкальной школы Л. А. Майером.

В декабре на литературном факультете намечено провести концерт, посвященный Н. А. Некрасову. Его готовят преподаватели средней школы № 11 Е. Б. Болдырева и Г. М. Денисова. На музыкальном факультете запланирована лекция «Народная песня — основа творчества композитора».

Ф. ФЕДОСОВ.
г. Гурьевск.

КРАН С ДВУМЯ СТРЕЛАМИ

Недавно жители Мысков увидели у себя необычный башенный кран с двумя стрелами. Одна из них — грузопод'емная, другая — копровая. Своё первое испытание кран с двумя стрелами проходил на строительстве нового крупнопанельного дома.

И с первых дней работы стали очевидными его преимущества по сравнению с прежней техникой. Новый кран легко работал на забивке свай под фундамент здания. Если обычная самоходная копровая установка за смену забивала по 8—12 свай, то кран делал не менее 24—30 штук.

И еще одно преимущество. Самоходная установка требовала для себя специальных под'ездных путей. На стройке пятиэтажного дома пришлось бы укладывать около десяти кубометров шпал, подсыпать не менее 26 машин шлака. Кран с двумя стрелами один выполняет все работы — от нулевого цикла до крыши.

Сейчас дом возведен, но испытания продолжаются. Они переносятся теперь на забивку свай в мелких котлованах — на расширении керамзитового цеха кирпичного завода. И здесь этот кран широко расправил свои плечи: ведь применение самоходной установки на мелких котлованах почти невозможно.

Проект этого крана был разработан Ростовским экспериментальным проектно-конструкторским бюро, а подготовка и корректирование рабочих чертежей, изготовление узлов и деталей оборудования проходили под руководством конструкторов Мысковского экспериментального механического завода Ю. В. Калашникова и С. Е. Сидорова.

Таких установок в СССР испытывается несколько. Мысковский кран БКСМ-7-5 будет работать на стройках Кузбасса.

Г. ПРОХОРОВ.
г. Мыски.

РЕКОРД БРИГАДЫ

В октябре бригада Н. Вишнякова из Глушинской геологоразведочной партии достигла невиданных результатов: при плане 565 метров она подготовила 817 метров глубинных скважин. Это рекорд партии за все 22 года ее существования.

Для полного перечня побед бригады добавим, что она уже выполнила годовой план и набурила в счет 1972 года 474 метра скважин. Сейчас она ведет разведку угольных пластов будущей шахты «Бирюлинская-3».

На днях в геологоразведочной партии узнали, что по итогам третьего квартала бригада завоевала второе место по Западно-Сибирскому геологическому управлению.

В. ИВАНОВ.
г. Березовский.

ОКНО В МИР

ВЕСТИ ИЗ СТРАН СОЦИАЛИЗМА

ЛАЗЕНКОВСКАЯ ТРАССА

ВАРШАВА. (Соб. корр. АПН). Всего четыре месяца назад эта магистраль существовала лишь в макете, установленном для всеобщего обозрения в том месте города, где пройдет будущая девятикилометровая автострада, получившая название Лазенковской. Сегодня одна из крупнейших строек, какие видела польская столица за последние годы, идет полным ходом.

Три трассы соединяют сейчас левобережную и правобережную части города. Все три проходят по северным районам Варшавы и очень перегружены транспортом. В часы пик возникают пробки, из-за которых подолгу простаивают автомобили, трамваи и автобусы, а варшавяне вынуждены зря терять время. Вот почему правительство республики приняло решение о строительстве новой скоростной магистрали. На перекрестках она будет «нырять» под землю, пересечет старинный парк Лазенки (отсюда и название магистрали), выйдет к новому мосту через Вислу, далее — на автостраду Варшава—Москва и Варшава—Люблин.

Работы идут сразу на семи участках трассы. Закладываются устои моста, началась выемка грунта на перекрестках. Движение по Лазенковской магистрали намечено открыть в 1975 году, однако дорожники надеются сократить срок строительства на год.

«ИНТЕРФЛЮГ» ПРЕДЛАГАЕТ УСЛУГИ

БЕРЛИН. (Корр. АПН). «Интерфлюг» — государственная авиакомпания ГДР отметила 15-летие существования авиационных связей между Германской Демократической Республикой и Советским Союзом. Сначала на линии Москва—Берлин использовались двухмоторные поршневые машины «ИЛ-14», которыми управляли советские пилоты, летчики же ГДР еще только проходили подготовку в СССР. С тех пор «Интерфлюг» перевез 6 миллионов пассажиров. Сейчас каждый шестой человек, путешествующий в ГДР, пользуется услугами местной авиакомпании.

Общая протяженность трасс «Интерфлюга» достигла уже 50.000 километров, они соединяют Берлин с 30 крупнейшими городами в Европе, Африке, на Ближнем Востоке. Недавно открылась новая линия Берлин—Вена. Ежегодно с помощью «Интерфлюга» около 200 тысяч туристов посещают курорты Советского Союза, Болгарии, Румынии, Венгрии, Чехословакии.

Советский Союз и ГДР связывают сейчас пять авиалиний, на которых работают самолеты «Интерфлюга» и «Аэрофлота». Из Берлина можно без пересадки попасть в Москву, Ленинград, Киев, Минск, из Дрездена — в Москву. По этим маршрутам ежегодно перевозится около 400 тысяч человек.

НОВЫЙ ПЕРЕВЯЗОЧНЫЙ МАТЕРИАЛ

ПРАГА. (АПН—Прагопресс). Группа научных сотрудников Пражского текстильного института создала новый перевязочный материал, свойства которого принципиально отличаются от традиционных средств, используемых ныне в хирургии.

Бинты из свутина — так называется новый материал — не присыхают к ранам, избавляют пациентов от болевых ощущений при перевязках. Работа пражских ученых запатентована как изобретение.

АТЛАС ПОЧВ

ГАВАНА. (Корр. АПН). Вести высокоэффективное сельское хозяйство в наше время немыслимо без точного знания свойств и химического состава почвы. Данные, характеризующие качество земли, обычно вносят в специальные карты. На Кубе до последнего времени таких карт не было. Теперь этот пробел восполнен.

Почвенный институт Академии наук республики составил и издал научную карту почв Кубы. Это результат шестилетнего труда ученых, специалистов — гидрологов, почвоведов, геодезистов. Карта издана в масштабе 1:250.000 и охватывает все районы страны. При ее составлении широко использовались данные аэрофотос'емки и химического изучения грунтов. Карта содержит анализ почв по зонам, дает рекомендации по правильному использованию земли. К атласу, кроме того, приложены таблицы необходимого количества удобрений для данного вида почвы и выращиваемых на ней культур.

ВЫСТАВКА СОВЕТСКОГО ПЛАКАТА

ХАНОЙ. (Соб. корр. АПН). Многолюдно в эти дни в выставочном зале на улице Хоангбай в столице ДРВ, где открылась экспозиция советского политического плаката, посвященная 54-й годовщине Великого Октября. Здесь представлено около 50 работ, отражающих историю Страны Советов, трудовые достижения ее народа.

— Интерес ханойцев к выставке не случаен, — говорит директор зала Чан Тхи Ан. — Изобразительное искусство всегда помогало нашему народу в труде и борьбе против агрессора. Широкой популярностью пользуется у нас плакат, который доходчивым языком воспевает нового человека Вьетнама, полного революционного оптимизма, отважного в борьбе, самоотверженного в труде. Вот почему на выставку советского плаката приходят тысячи ханойцев. В работах наших друзей отражен многогранный облик советского человека, строителя первого в мире социалистического общества.

ПЕРУ. Большим успехом пользуется советский павильон на 7-й Международной тихоокеанской ярмарке в Лиме. Только за первые пять дней ее работы в залах советского павильона побывало более 100.000 человек. Почетное место среди экспонатов занимает прославленный «Луноход-1».

НА СНИМКЕ: посетители у павильона СССР.

США. Участницы организации «Женщины, боритесь за мир» провели «вахту мира» перед Белым домом в Вашингтоне.

Многие из женщин пришли к резиденции президента США со своими детьми, которые помогали матерям раздавать прохожим листовки антивоенного содержания.

НА СНИМКЕ: во время демонстрации у Белого дома.

Беженцев из Восточного Пакистана можно увидеть почти во всех районах Индии, граничащих с Пакистаном.

НА СНИМКЕ: на железнодорожной станции Бангаон.

Люди ждут отправки в специально оборудованные для них лагеря. А пока им приходится жить под открытым небом или в лучшем случае — в самодельных примитивных укрытиях.

Фотохроника ТАСС.

МИТИНГ ГКП В ДЮССЕЛЬДОРФЕ

ДЮССЕЛЬДОРФ, 29 ноября. (ТАСС). После окончания с'езда ГКП в Дюссельдорфе состоялся многотысячный митинг, организованный Германской компартией.

Выступая на митинге, председатель ГКП Курт Бахман заявил, что с'езд ГКП явился форумом рабочего класса не только ФРГ, но и международного рабочего класса.

Встреченный бурными аплодисментами на митинге выступил глава делегации КПСС, член Политбюро ЦК КПСС, председатель Комитета партийного контроля при ЦК КПСС А. Я. Пельше. Он передал горячий сердечный привет западногерманским коммунистам от Центрального Комитета Коммунистической партии Советского Союза, от Генерального секретаря ЦК КПСС Л. И. Брежнева, от четырнадцати миллионов советских коммунистов.

В зале звучат здравицы в честь КПСС, Советского Союза, пролетарского интернационализма.

После митинга в честь с'езда ГКП в Дюссельдорфе прошла массовая демонстрация, в которой приняли участие также делегаты с'езда Германской коммунистической партии.

СЕНАТ «ВЗБУНТОВАЛСЯ»

Подобно валуну, внезапно свалившемуся в спокойное озеро, решение сената США провалить законопроект об оказании помощи иностранным государствам вызвало широко расходящиеся круги откликов. Не удивительно— речь идет о 2,9 млрд. долларов и 85 странах-получателях.

Со времен «плана Маршалла» программа иностранной помощи была перманентной и существенной чертой американской внешней политики — и теперь она под угрозой смерти. Во всяком случае, лидер демократической партии в сенате Майкл Мэнсфилд предсказывает, что, хотя «программа не умрет сразу, весьма вероятно, что ей уготована медленная смерть». Он имел в виду расходование ранее одобренных средств, которое будет еще некоторое время продолжаться.

Поскольку американская программа помощи состояла по меньшей мере из трех различных компонентов, а брошенный в сенатском кегельбане шар сбил все кегли, недовольство приняло широкие масштабы, но по разным причинам.

Основным компонентом помощи — около 55 процентов — была помощь военная. По справедливому замечанию шведского экономиста Гуннара Мюрдаля и многих других специалистов, такого рода ассигнования неправомерно называть помощью. Это форма оплаты глобальных претензий американской внешней политики. Красноречив уже сам список основных получателей: Камбоджа, Корея, Греция и Израиль должны были получить вместе существенную часть от общей суммы — 1 млрд. долларов.

Другим компонентом помощи была помощь экономическая. Несмотря на некоторые послабления, введенные нынешней американской администрацией, она оставалась «связанной» помощью, т. е. обусловленной прежде всего закупками на американском рынке. Со стороны США эта помощь всегда выглядела как форма стимулирования экспорта за счет налогоплательщика, страны-получателя, или, как писал тот же Мюрдаль, была «субсидированием американской экономики». Впрочем, и здесь определяющую роль играли политические соображения, о чем говорит уже сам список основных получателей, среди которых на первом месте Южный Вьетнам и Камбоджа.

Третьим и небольшим компонентом американской программы были ассигнования специализированным учреждениям ООН (141 млн. долларов) на помощь беженцам из Восточного Пакистана и пр. — тот привесок гуманного характера, который и давал предлог для именования всех внешних ассигнований «помощью», как бы прикрывая каждой чашкой риса по десятку пулеметов.

В решении американского сената вновь отразилось то обстоятельство, что в своей послевоенной политике США не по одежке протягивали ножки. Бремя «руководства миром», на которое они претендовали, оказалось им не под силу, вызвало появление «недугов» в виде валютно-финансовых затруднений, шатания доллара и пр. Спасая положение, США провели дискриминационные экономические мероприятия в нарушение существующих внешнеэкономических соглашений. Теперь сенат решил, что пришел черед программе иностранной помощи — и тоже в нарушение соглашений и обещаний. Тем самым подтвердилось очевидное — что эта программа определяется американскими политическими интересами, а не чем-то другим, скажем, заботой о ближнем.

Об этом же говорит и форма погребения программы в виде почти неприкрытого наказания за непослушание — сенат был раздражен тем, что многие страны в ООН голосовали не так, как это было угодно американскому делегату.

Представители 95 развивающихся стран, проводящие сейчас в Лиме конференцию в порядке подготовки к третьей сессии конференции ООН по торговле и развитию, резко осудили односторонние действия США.

Сейчас министр обороны США Мелвин Лэйрд бьет тревогу, что якобы поставлена под угрозу программа вывода американских войск из Вьетнама, государственный департамент пугает угрозой роста безработицы в США, президент характеризует действия сената как «в высшей степени безответственную акцию». Не слышно только аргументов о важности «помощи» как таковой. На ней, конечно, и сэкономят. Похоже, что из руин программы спасут пулеметы, но оставят в развалинах одеяла для обездоленных.

Г. ГЕРАСИМОВ,
политический обозреватель.
(АПН).

НАУЧНАЯ СТЕПЕНЬ г-на ШПРИНГЕРА

Акселю Цезарю Шпрингеру присуждена почетная степень доктора наук в Соединенных Штатах Америки. Факт этот никого не удивляет, если учесть крайне правую политическую ориентацию Шпрингера и его проамериканскую позицию. Заокеанские лавры вручены издателю, который всеми силами борется против нормализации обстановки в Европе. Его гораздо больше устраивает состояние международной напряженности, нежели мирное сотрудничество государств на Европейском континенте.

Шпрингер запугивает западных немцев «ужасами советской гегемонии», подогревает националистические страсти... В речи перед членами национального пресс-клуба в Вашингтоне он заявил: «Если Московский и Варшавский договоры и соглашение по Западному Берлину вступят в силу и если Советы достигнут также своей цели на европейском совещании по вопросам безопасности, Россия станет державой-гегемоном во всей Европе... Мы должны повернуть руль и вернуть проигранное!»

С помощью принадлежащих ему многочисленных изданий, выходящих ежедневно общим тиражом в 18 миллионов экземпляров, Шпрингер стремится навязать свою позицию возможно большему числу западных немцев. Несколько лет назад швейцарский еженедельник «Цюрхер вохе» назвал Шпрингера «опаснейшим человеком в Федеративной республике», ибо он «систематически разжигает националистические эмоции, а, раздув, подает их как священный гнев народа».

Ныне общественная опасность Шпрингера еще больше возросла. Он стал рупором всех правых реакционных сил Западной Германии. На страницах его изданий выступают Штраус, барон Гуттенберг, Дреггер и прочие воинствующие реакционеры в ФРГ. Вместе с ними он раздувает националистические страсти вокруг тезиса о так называемой «распродаже отечества», то есть о нормализации отношений ФРГ с социалистическими странами Европы на основе признания незыблемости нынешних европейских границ. Шпрингер запугивает западногерманского обывателя «красной опасностью» и призывает не допустить ратификации договоров с СССР и ПНР. Он провоцирует ХДС на более решительное сопротивление политике правительства Брандта и даже дает конкретные рецепты: отменить прежние выборы, назначить новые. Его газета «Вельт ам зонинтаг» даже опубликовала такого рода инструкцию: «Политические аппараты ХДС, ХСС, «Союза изгнанных» и других организованных структур патриотических оппозиций охватывает по меньшей мере 100 тысяч доверенных людей... За четыре недели они смогут собрать пять миллионов подписей, которых по конституции будет достаточно, чтобы потребовать от правительства новых выборов».

Позитивные тенденции в европейской политике приводят в ярость Шпрингера. У него сводит скулы при одной мысли, что политика мира и сотрудничества, проводимая СССР и социалистическим содружеством, импонирует Европе больше, чем идея конфронтации.

Шпрингер награжден значком «Союза изгнанных» за «заслуги перед немецким востоком». Теперь он отмечен за океаном ученой степенью за антикоммунистическую деятельность. Империалистические круги в США чествуют Шпрингера за то, что он проповедует верность давно обанкротившимся «идеям» холодной войны.

В. ЛОМЕЙКО,
соб. корр. АПН.
Бонн.
(По телефону).

С ТЕЛЕТАЙПНОЙ ЛЕНТЫ

● ПЕКИН. Завершился визит в КНР вьетнамской партийно - правительственной делегации. Глава делегации Фам Ван Донг и премьер Госсовета КНР Чжоу Энь-лай подписали в результате переговоров совместное коммюнике.

В ходе визита Фам Ван Донг в своих выступлениях неоднократно подчеркивал решимость вьетнамского народа продолжать борьбу против агрессии США, за национальное спасение, выразил глубокую признательность Советскому Союзу, другим социалистическим странам и народам мира за поддержку и помощь вьетнамскому народу в его справедливой борьбе.

Делегация отбыла на родину.

● БЕЛГРАД. В торжественной обстановке сдана в эксплуатацию теплоэлектростанция в городе Сисак. Ее строители приурочили завершение работ к национальному празднику Югославии — Дню республики, который отмечается 29 ноября. Новая ТЭЦ будет давать ежегодно 1 млрд. 200 млн. киловатт-часов электроэнергии. Основное оборудование для этого об'екта поставил Советский Союз.

● БОННЪ. За подготовку и созыв уже в близком будущем Общеевропейского совещания по вопросам безопасности и сотрудничества высказался премьер-министр Швеции О. Пальме. Он выступил с докладом в Мюнхене, где находится по приглашению местной организации СДПГ.

● ТОКИО. На Токийской валютной бирже зарегистрировано новое падение курса американского доллара по отношению к японской иене. За один доллар давали лишь 327,4 иены.

КАК США УХОДЯТ ИЗ ВЬЕТНАМА

ОБЗОР ВОЕННЫХ ДЕЙСТВИЙ В ИНДОКИТАЕ

Уже три года политики и генералы Вашингтона пытаются делать вид, будто они уходят из Вьетнама. Но уходить оттуда всерьез не хотят. В самом Вьетнаме, у его берегов и в соседнем Таиланде все еще остается 250 тысяч американских солдат и офицеров. Правда, это меньше, чем было, но кто возьмется утверждать, что это мало!

На своей последней пресс-конференции президент Никсон не только не назвал даты полного вывода войск, но заявил, что США считают «необходимым сохранять остаточные контингенты» в Южном Вьетнаме на неопределенное время.

Утверждение Пентагона, что в военных действиях уже сейчас участвуют в основном сайгонские войска (на каждого американского солдата приходится пять марионеточных вояк), ничего не меняет. Выступая на нынешней сессии Генеральной Ассамблеи ООН, глава делегации СССР А. А. Громыко подчеркнул:

— Вопрос не в том, какой там процент американских солдат, а какой местных, если их обучают, вооружают и посылают в бой по приказам из Вашингтона. Вопрос в том, чтобы США прекратили свое вмешательство, военное и политическое, в дела Индокитая, свои попытки насадить там силой оружия угодные им порядки.

Вывод значительной части войск США и замена их подразделениями сайгонской армии отнюдь не свидетельствует о «свертывании войны», как о том твердят в столице США. Речь идет лишь об «изменении цвета кожи трупов», как цинично признал американский посол в Сайгоне Банкер. Руководители США пошли на это с целью уменьшить потери своих солдат и тем самым ослабить накал антивоенных выступлений у себя в стране. Вьетнамская авантюра встречает растущее недовольство и в самой армии США. Непрерывно растет число военнослужащих, которые, осознав преступный характер войны, отказываются принимать в ней участие. «Мы не хотим быть в списке убитых на этой войне», — заявили недавно корреспонденту агентства Франс Пресс солдаты 1-й мотомеханизированной дивизии. Целая рота этой дивизии, дислоцировавшаяся на базе «Пейс» (близ Тайниня), отказалась продолжать бои. Таких случаев немало.

Вот почему Пентагон стремится перестроить дело так, чтобы азиаты убивали азиатов. В марионеточной армии Сайгона насчитывается сегодня 440 тысяч кадровых солдат и 550 тысяч «ополченцев». Ей приданы 900 самолетов и около 400 вертолетов. Численность правительственных войск в Камбодже в последнее время увеличена с 30 до 170 тысяч штыков, а теперь намечается довести их до 306 тысяч и создать полувоенные формирования численностью 20 тысяч человек. Американская «тайная армия» в Лаосе возрастет с 30 до 70 тысяч.

Однако ставка Вашингтона на наемные войска не приносит ему победы на поле боя. Наемники всецело зависят от «американских усилий» в воздухе. Без поддержки авиации США они не могут сделать ни шагу. Газета «Вашингтон пост» отмечала: «Судя по последним сражениям, южновьетнамские войска уступают в боеспособности противнику. Процент дезертиров очень велик, и перед каждым сражением он возрастает».

Слабость марионеточных армий командование США пытается компенсировать усилением воздушной войны. По данным авторов доклада, подготовленного Корнеллским университетом, США ежегодно сбрасывают на территорию Южного Вьетнама 300 тысяч, Южного Лаоса — до 400 тысяч и Камбоджи — около 90 тысяч тонн бомб. За этими цифрами — сгоревшие города и села, убитые женщины, дети и старики, уничтоженные посевы. Агрессор продолжает творить преступления под прикрытием заявлений о «свертывании войны», о якобы оборонительных функциях своих войск.

Видимо, «обороной» в Вашингтоне считают и вновь усилившиеся в последнее время налеты американской авиации на территорию ДРВ. Рейды бомбардировщиков совершаются почти ежедневно, и власти США недвусмысленно заявляют о своем намерении впредь продолжать бомбардировки территории Южного Вьетнама, Лаоса, Камбоджи, ДРВ.

Совершенно очевидно, что таким образом Соединенные Штаты еще больше увязнут в позорной для них войне. Эта война уже превратила 55 тысяч американцев в мертвецов и более 300 тысяч — в калек. Она превратила в обломки более восьми тысяч американских самолетов. Весь ход событий в Индокитае неопровержимо свидетельствует: цель агрессоров недостижима. Война продемонстрировала перед всем миром героизм, мужество, отвагу народов Юго-Восточной Азии, отстаивающих свою независимость.

Сейчас силы освобождения ведут ожесточенные бои на севере, в центре и на юге Южного Вьетнама, на дороге № 6 в Камбодже, в Долине Кувшинов и на плато Боловен в Лаосе. В этих боях все сильнее закаляется дух патриотов, крепнет их решимость навсегда изгнать захватчиков с родной земли.

Ал. ЛЕОНТЬЕВ,
полковник.
(АПН).

● НАШИ ГОСТИ

ВЕЛИКОЛЕПНАЯ ЧЕТВЕРКА

Государственному квартету имени А. П. Бородина — 25 лет. Обаятельные витязи музыки завоевали симпатии во всех уголках земного шара. По суше, морям и воздуху они несут людям земли свое вдохновенное мастерство: 2.500 выступлений, 500 тысяч километров (это больше 10 кругосветных путешествий!), полмиллиона слушателей! В Гонолулу на Гавайских островах и в Мундыбаше в Сибири, в Новой Зеландии и во Франции, в Белграде и Петропавловске-на-Камчатке, в Токио и Эдинбурге, в Австралии и в Стокгольме, в 400 городах и 26 странах звучали их чудные скрипки.

У тружеников Кузбасса с артистами квартета — давняя и прочная дружба. Квартет посетил нашу область 5 раз, давал концерты в Новокузнецке и Белове, Прокопьевске и Киселевске, в Таштаголе и Междуреченске, в Мундыбаше. Нередко трудящиеся могли слушать выступления квартета прямо в цехе, куда артисты дружески и запросто приносят свое искусство.

Артисты квартета бывали дорогими гостями на различных торжествах нашей области. В 1970 году они своим концертом открыли в Топках только что выстроенный Дворец культуры цементного завода. Таковы эти четверо интересных советских артистов, сердечно связанных в своей творческой деятельности с самыми широкими массами трудящихся.

Квартетная музыка — жанр, восходящий еще к домоцартовскому периоду. Это — крупная музыкальная форма, в которой сочетанием и столкновением резких и противоположных тем достигаются большие художественно-идейные обобщения. В квартете каждый инструмент не только аккомпанирует другому, но, исполняя свою партию, вступает в своеобразный диалог с другими инструментами и вместе с ними ведет серьезный, прочувствованный разговор, в котором воплощены думы и настроения композитора.

Замечательная особенность творческого метода музыкантов квартета им. Бородина — широта и монументальность симфонического мышления и, одновременно, виртуозная отделка деталей, интерес к отдельным частностям, к лирической окраске и подчас эксцентрическому своеобразию. Музыканты всегда в поиске, они не только отыскивают в сокровищнице мировой музыки и возобновляют произведения забытые или не нашедшие должного исполнительского воплощения, но с пытливым и острым интересом воспринимают и дают «зеленый свет» произведениям нашей современности, в первую очередь, произведениям советских композиторов. Репертуар коллектива поражает многочисленностью, широтой стилей и направлений.

Каждый артист квартета виртуозно владеет своим инструментом. Изумительно полнозвучно поют скрипки Р. Дубинского (первая скрипка, инструмент работы Гварнери) и Я. Александрова (вторая скрипка, инструмент работы Амати). Своеобразно, с силой и теплотой грудного человеческого голоса звучит альт Д. Шебалина. Эмоциональной широтой, насыщенностью, бархатистой мягкостью и полнотой тона поражает игра виолончелиста В. Берлинского (инструмент мастера школы Амати).

Каждый из этих артистов — яркая творческая индивидуальность. Концерт квартета имени Бородина в Кемеровской филармонии эстетически глубоко радовал слушателей. Задушевное, «лунное» звучание ноктюрна в квартете № 2 А. Бородина, сочная динамическая музыка квартета Брамса, опус 51-й, доставили огромное наслаждение. Очень интересно были исполнены три пьесы И. Стравинского, музыканты с большой выразительностью подчеркнули эксцентрические особенности творческого почерка композитора (пьесы «Эксцентрик» и «Псалом»).

Выступления музыкантов в Кемерове и других городах области вылились в горячее, душевное общение со слушателями.

Б. ЦЫБУЛЬНИК,
музыковед.

СПОРТ

ВО ВТОРОМ ЭШЕЛОНЕ

Федерация хоккея СССР сообщает результаты матчей чемпионата страны среди команд первой группы класса «А», состоявшихся 24 ноября:

СКА (Калинин) — «Дизелист» (Пенза) — 4:5, «Кристалл» (Саратов) — «Динамо» (Киев) — 1:3, СКА (Салават Юлаев) — «Молот» (Пермь) — 1:2, «Автомобилист» (Свердловск) — «Торпедо» (Минск) — 3:4, «Спутник» (Нижний Тагил) — «Металлург» (Новокузнецк) — 4:2, «Сибирь» (Новосибирск) — «Торпедо» (Усть-Каменогорск) — 8:1.

КУБОК У КУЗБАССОВЦЕВ

ВОЛЬНАЯ БОРЬБА

Три дня в спортивном комплексе «Кировец» областного центра борцы вольного стиля оспаривали лично-командное первенство на право обладать кубком неоднократного чемпиона мира и Олимпийских игр Александра Иваницкого.

Но прежде, чем рассказывать о самом турнире, хочется вспомнить историю рождения этих интереснейших всесоюзных состязаний, которые теперь традиционно каждый год будут проходить в Кемерове.

В Новокузнецке проходило Всесоюзное совещание молодых строителей, в работе которого принял участие заместитель заведующего оборонно-массовым отделом ЦК БЛКСМ А. В. Иваницкий. Известному во всем мире спортсмену кузбассовцы показали свои школы, рассказали об успехах, не решенных еще проблемах. Одна из них — малое количество состязаний, где молодежь могла бы приобретать опыт.

Александр Иваницкий охотно согласился помочь нашим борцам.

Турнир собрал более ста борцов вольного стиля, половина из которых — мастера спорта. Особенно представительной выглядела команда Якутской автономной республики, возглавлял которую чемпион РСФСР Николай Неустроев.

Его поединок с кузбассовцем Иваном Брайко можно назвать центральным в турнире. Опытному мастеру для выхода в финал нужна была только победа. У Ивана Брайко к моменту встречи с Николаем Неустроевым было меньшее количество штрафных очков, его устраивала ничья.

В отличие от классической, в вольной борьбе арсенал приемов намного расширен. Почти весь его продемонстрировали Иван Брайко и Николай Неустроев. Стоило одному из них провести прием, как тут же следовала контратака. И когда прозвучал финальный свисток, судьи не смогли определить сильнейшего. Боевая ничья с опытным мастером из Якутии открыла Ивану Брайко путь к победе. Он стал чемпионом турнира.

А вот когда судьи решали вопрос, кого назвать самым лучшим, техничным борцом, мнение было единогласным. Специальный приз за лучшую технику вручен капитану якутских борцов Николаю Неустроеву.

Поединки борцов-легковесов смотрятся всегда с особым интересом. Уж так повелось, что именно в этих весовых категориях спортсмены показывают массу интереснейших приемов. И когда в финальном поединке сошлись новокузнецкий мастер спорта Фазаил Хусаинов и кандидат в мастера из Тувинской АССР Ооржак-Оол, болельщики стали свидетелями интересной встречи. Нашего земляка можно по праву назвать ветераном спорта. Но и в свои 34 года он сохранил отличную форму, способность вести поединок только в атакующем стиле. Но на этот раз все попытки атаковать соперника не достигали цели. Ооржак-Оол умело отвечал контратаками. И хотя оба борца продемонстрировали высокую технику, судьи не смогли назвать победителя поединка. Для Фазаила Хусаинова эта боевая ничья обернулась званием чемпиона турнира.

Наиболее убедительно на ковре выглядели кузбассовцы. У них чемпионами стали также мастера спорта Валерий Грюнемейер, Тариэл Мелекидзе и Владимир Вахтель. А вот имена чемпионов из других команд. Сильнейшими в своих весовых категориях стали Виктор Попов из Абакана, новосибирцы Валентин Вешкурцев и Виктор Волков, Александр Иванов из Орска и Виктор Никитин из Якутии.

В командном зачете первыми обладателями кубка Александра Иваницкого стали хозяева турнира — кузбассовцы. На втором месте борцы из Якутии, на третьем — новосибирцы.

В. МОИСЕЕВ.

Кемерово.

НА СНИМКАХ: ● Момент поединка. ● Команда кузбассовцев с кубком Александра Иваницкого.

Фото Ю. Сергеева.

„ТРАКТИРЩИЦА"

Веселые, неунывающие персонажи итальянского драматурга Карло Гольдони ожили на сцене областного драмтеатра в спектакле «Трактирщица».

«Трактирщица», или «Хозяйка гостиницы», — одна из наиболее известных пьес драматурга. Крупнейшие актеры мира оттачивали на материале этой пьесы свое мастерство. Девушка из народа — хозяйка гостиницы Мирандолина, благодаря уму, хитрости и женскому обаянию одерживает победу над богатыми и тщеславными кавалерами и остается верной Фабрицио, которого любит и который всего-навсего слуга в ее трактире.

Роль Мирандолины играет актриса В. А. Литвинова. Кавалера Рипафратта — заслуж. арт. РСФСР Б. Н. Суров. Поставил спектакль Ю. Н. Николаев, оформил заслуженный художник РСФСР М. Т. Ривин, музыка композитора З. Л. Бляхера.

НА СНИМКЕ: сцена из спектакля «Трактирщица». Мирандолина — арт. В. А. Литвинова, Рипафратт — заслуж. арт. РСФСР Б. Н. Суров. Фото **П. Костюкова.**

ГРИПП И ЕГО ПРОФИЛАКТИКА

СОВЕТЫ ЗДОРОВЬЯ

Из общего числа временной нетрудоспособности людей ввиду болезни на долю гриппа и гриппоподобных заболеваний приходится 12—15 процентов потерянных дней. Это немало.

Грипп — болезнь населения крупных городов и промышленных центров, так как здесь наиболее высока плотность населения. Больной человек с сильным насморком и кашлем заражает воздух, которым дышат окружающие. Вот почему грипп распространяется очень быстро, особенно в густонаселенных районах.

Заболевание гриппом обычно начинается внезапно: с повышения температуры, рези в глазах, боли в мышцах, общего недомогания. Одновременно или через день-полтора появляется насморк, боль в горле при глотании.

Особого внимания заслуживает течение гриппа у детей в возрасте до одного года: у них отсутствуют яркие признаки заболевания, а осложнения после гриппа более часты.

После гриппа и у взрослых могут обостряться многие хронические заболевания, так как резко снижаются защитные силы организма.

Некоторые считают грипп пустяковым заболеванием и переносят его на ногах. Этим заболевший причиняет вред своему здоровью и здоровью окружающих его людей — он является рассеивателем инфекции.

Заболевший гриппом не должен сам идти в поликлинику. Необходимо вызвать врача на дом.

До прихода врача надо уложить больного в постель, по мере возможности изолировать его (поместить в отдельную комнату или отгородить кровать ширмой). Лечение назначит врач. Применять антибиотики и сульфаниламидные препараты следует только по назначению врача.

Белье больного, посуду и предметы ухода можно мыть в 0,2-процентном растворе хлорной извести или хлорамина, или кипятить 15 минут. Помещение должно проветриваться 2-3 раза в день и убираться только влажным способом с применением мыльно-содового раствора или 0,5-процентного раствора хлорной извести (половина стакана сухой хлорной извести на ведро воды). Тем, кто ухаживает за больным, следует носить четырехслойную марлевую маску.

Чтобы предотвратить заражение детей, у которых в раннем возрасте отсутствует иммунитет против гриппа, заболевшие матери при кормлении ребенка и при уходе за ним должны носить марлевую маску.

Специальной диеты при заболевании гриппом не требуется. А правильный режим питания важен: высококалорийная пища, богатая витаминами, и обильное питье (соки, чай, но не слишком горячий, морсы). Желательно избегать острых блюд с приправами: перцем, уксусом, горчицей, так как они усиливают раздражение воспаленной слизистой оболочки носоглотки, что приводит к ухудшению общего состояния.

Помощь медицинским работникам должен оказывать санитарный актив. Большое дело — своевременно выявить всех заболевших, широко разъяснить населению меры предупреждения гриппа.

В профилактике гриппа и простудных заболеваний большое значение имеет закаливание организма — это повышает естественное сопротивление организма. Люди, занимающиеся закаливанием, спортом обычно легко переносят грипп или не болеют им вовсе.

В. ЧЕРВЯКОВ,
врач-эпидемиолог облсанэпидстанции.

● ХОККЕЙ С МЯЧОМ

ПОБЕЖДАЕТ БРОНЗОВЫЙ ПРИЗЕР

Второй матч 24-го чемпионата страны кемеровский «Кузбасс» проводил с бронзовым призером прошлогоднего первенства алма-атинским «Динамо».

Хотя гости и впервые вышли на лед, действовали они намного увереннее хозяев поля. Отличную сыгранность продемонстрировала их тройка нападающих: Бочков—Чехлыстов—Варзин. Она, можно сказать, и решила исход встречи. Из пяти мячей, забитых в ворота «Кузбасса», четыре на ее счету: Варзин (7-я и 56-я минуты), Чехлыстов (36-я и 88-я). Еще один мяч провел Ионкин (47-я). Лишь однажды сквитать счет удалось Бурдыгину — на 17-й минуте.

Вот как закончились остальные встречи второго тура: СКА (Свердловск) — «Фили» — 8:2, СКА (Хабаровск) — «Зоркий» — 3:1, «Енисей» — «Литейщик» — 1:1, «Уральский трубник» — «Волга» — 0:3, «Локомотив» — «Динамо» (Москва) — 3:4, «Водник» — «Вымпел» — 1:1. Лидируют, набрав по четыре очка, ульяновские и хабаровские хоккеисты.

Н. ИВАНОВ.

г. Кемерово.

НА СНИМКЕ: момент игры.

Фото **К. Петрова.**

Редактор
В. И. ДЕНИСКИН.

В ТЕАТРАХ И КИНО

Театр ДРАМЫ
СОСЛУЖИВЦЫ. Начало в 19 час. 30 мин. 1 декабря — премьера ТРАКТИРЩИЦА.

Театр ОПЕРЕТТЫ
Сегодня и завтра — СВАДЬБА МАРИОН. Начало в 19 час. 30 мин.

Концертный зал ФИЛАРМОНИИ
Эстрадный концерт с участием **Владимира ГОРОДНИЧЕГО.** Начало в 20 часов.

Кинотеатр «МОСКВА»
Английский цветной приключенческий фильм МЕМОРАНДУМ КВИЛЛЕРА (10, 12, 14, 16, 18, 20, 21-50).

Зал КИНОХРОНИКИ (кинотеатр «Москва»)
Документальные фильмы КОГДА КАЗАКИ ПЛАЧУТ, ФОНТАНЫ ПЕТРОДВОРЦА (11-30, 15, 20-20). Художественный фильм ВЕРНИСЬ, БЕАТА (9-30, 13, 16-30, 18-30, 21-50 — детям смотреть не рекомендуется).

Кинотеатр «ЮБИЛЕЙНЫЙ».
Киносборник мультфильмов СКАЗКА О ЦАРЕВИЧЕ И ТРЕХ ЛЕКАРЯХ (10, 14-10 — для детей). Английский цветной приключенческий фильм МЕМОРАНДУМ КВИЛЛЕРА (12, 16, 18, 20, 22).

Кинотеатр «КОСМОС»
Новый художественный фильм ЛЕГЕНДА ТЮРЬМЫ ПАВИАК (10, 12, 14, 16, 18, 20, 21-40). ПОГОНЯ, две серии (10, 12-40, 15-20, 18, 20-40).

Детский кинотеатр «ПИОНЕР»
Киносборник мультфильмов НУ, ПОГОДИ! (10, 12, 13-30, 15-40, 17-30, 19-10, 21).

Кинотеатр «ОКТЯБРЬ».
ЧАПАЕВ (10, 14). НЕОЖИДАННОЕ РЯДОМ (12, 16, 18, 19-50, 21-40).

Кинотеатр «ПРОГРЕСС»
ЗЕЛЕНЫЕ ЦЕПОЧКИ (10, 14). ИНСПЕКТОР УГОЛОВНОГО РОЗЫСКА (12, 16, 17-50, 19-40, 21-30).

Кинотеатр «ЛУЧ»
Киносборник мультфильмов МУЗЫКАЛЬНЫЙ ПОРОСЕНОК (10, 14). ХАМРАЗ, две серии (11, 18-50). КАЗИМИР (15-10, 17, 21-50).

Кинотеатр «МЕТАЛЛУРГ»
НЕЙТРАЛЬНЫЕ ВОДЫ (10, 15). МИССИЯ В КАБУЛЕ, две серии (12, 17, 20).

Кинотеатр «КОМСОМОЛЕЦ»
ОФИЦЕРЫ (12, 15, 17, 19, 21). ЭТО НЕ БЕДА (к сеансу в 21 час).

ДК СТРОИТЕЛЕЙ
МАЛЕНЬКИЙ БЕГЛЕЦ (10). НАПРАВЛЕНИЕ ГЛАВНОГО УДАРА, две серии (18, 20-40).

ДК ХИМКОМБИНАТА
МИССИЯ В КАБУЛЕ, две серии (14, 17, 20).

ДК ШАХТЕРОВ
ПОГОНЯ, две серии (15, 18, 20-40).

Клуб ГРЭС
МИНУТА МОЛЧАНИЯ (17, 19, 21).

Клуб КОКСОХИМЗАВОДА
ПОДСОЛНУХИ (17-15, 19, 21).

ДИСЦИПЛИНА НА УЛИЦЕ — *Залог безопасности пешеходов*

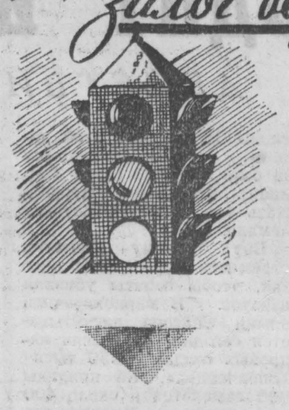

УВАЖАЕМЫЕ ПЕШЕХОДЫ! ДЛЯ ПОЛНОЙ БЕЗОПАСНОСТИ НА УЛИЦАХ И ДОРОГАХ НАДО ЗНАТЬ И ВЫПОЛНЯТЬ СЛЕДУЮЩИЕ ПРАВИЛА:

— ходить только по тротуару, а там, где их нет,—по левой стороне дороги (обочине);

— переходите улицу, когда вы убедитесь в отсутствии транспорта;

—не перебегайте дорогу перед близко идущими машинами;

— помните, что при наличии гололеда на проезжей части дороги тормозной путь транспорта увеличивается в несколько раз;

— ожидайте общественный транспорт на специально отведенной площадке;

— на перекрестках, где движение регулируется светофорами, переходите улицу только на разрешающий сигнал (зеленый).

— посадку в общественный транспорт производите при полной его остановке;

— стоящий трамвай обходите спереди, автобус — сзади, но убедившись в отсутствии встречных или идущих в об'езд автобуса машин.

Товарищи! Если вы увидите детей, играющих на проезжей части дороги, не будьте равнодушны, не проходите мимо — отведите детей в безопасное место.

Строго соблюдайте правила движения сами, предостерегайте от нарушений других. Так вы убережете себя и окружающих от несчастных случаев на улицах и дорогах.

Отдел Госавтоинспекции УВД Кемеровского облисполкома.

УСПЕХ В РЕШЕНИИ ПРОБЛЕМЫ БЕЗОПАСНОСТИ ДВИЖЕНИЯ ПЕШЕХОДОВ И ПАССАЖИРОВ ВО МНОГОМ ЗАВИСИТ ОТ ЧЕТКОГО ВЫПОЛНЕНИЯ ПРАВИЛ ВСЕМИ УЧАСТНИКАМИ ДВИЖЕНИЯ.

ТОМСКИЙ ОРДЕНА ОКТЯБРЬСКОЙ РЕВОЛЮЦИИ И ОРДЕНА ТРУДОВОГО КРАСНОГО ЗНАМЕНИ ПОЛИТЕХНИЧЕСКИЙ ИНСТИТУТ им. С. М. КИРОВА

ОБ'ЯВЛЯЕТ

прием студентов на 1-й курс заочного отделения по следующим специальностям:

геология и разведка месторождений полезных ископаемых; геология и разведка нефтяных и газовых месторождений; гидрогеология и инженерная геология; технология и техника разведки месторождений полезных ископаемых.

Документы принимаются до 15 декабря.

Вступительные экзамены проводятся в несколько потоков с 1 декабря по 31 января по предметам: математике (письменно и устно), физике, русскому языку и литературе (сочинение).

Зачисление в состав студентов с 1 по 15 февраля.

Заявление подается на имя ректора института с приложением документа об образовании (в подлиннике), характеристики, копии трудовой книжки, медицинской справки по форме № 286, 4 фотокарточек разм. 3×4 см.

Иногородние могут сдавать экзамены по месту жительства.

Адрес института: г. Томск-4, пр. Ленина, 30, приемная комиссия заочных факультетов.

Коллектив строительного управления № 1 треста «Кемеровожилстрой» скорбит по поводу безвременной кончины старейшего работника, бригадира маляров

ТЕКУЧЕВА Александра Никитовича

и выражает глубокое соболезнование семье и близким покойного.

Администрация, партийный и профсоюзный комитеты, совет сестер Кемеровской областной клинической больницы № 1 скорбят по поводу безвременной кончины старейшей медицинской сестры

ПОНОМАРЕВОЙ Александры Кузьминичны

и выражают соболезнование родным и близким покойной.

ПИШИТЕ, ЗВОНИТЕ

Адрес редакции и издательства: 650630, ГСП, г. Кемерово-99, ул. Ноградская, 3. Телефоны: редактора 6-61-54, приемной 6-69-74, заместителей редактора 6-70-82 и 6-65-74 ответственного секретаря 6-68-81, зам ответственного секретаря 6-65-63, отделов редакции: партийной жизни 6-61-83 и 6-02-08, пропаганды 6-66-73, промышленного 6-69-44, 6-63-02 и 95-51-02, сельского хозяйства 6-67-82 и 6-90-71, Советов депутатов 6-64-84, строительного 6-67-46 и 6-02-00, культуры 6-62-01, писем и рабселькоров 6-90-52 и 6-60-72, информации 6-62-37 и 6-82-61, об'явлений 6-68-72, фотокорреспондентов 6-90-63, приема информации 6-88-85, общественной приемной 6-66-52, бухгалтерии 6-90-54, директора издательства 6-69-23, директора типографии 6-89-32.

ОП16178. Типография «Кузбасс» управления по печати. Заказ № 279.