Кемеровская областная научная библиотека
ГАЗЕТНО-ЖУРНАЛЬНЫЙ ФОНД

С ПРАЗДНИКОМ, ДОРОГИЕ ТОВАРИЩИ!

Пролетарии всех стран, соединяйтесь!

КУЗБАСС

ОРГАН КЕМЕРОВСКОГО ОБКОМА КПСС и ОБЛАСТНОГО СОВЕТА ДЕПУТАТОВ ТРУДЯЩИХСЯ

Газета основана в январе 1922 года. ● № 262 (13457). ● Воскресенье, 7 ноября 1971 года. ● Цена 2 коп.

ПОД ЗНАМЕНЕМ ЛЕНИНА — К ПОБЕДЕ КОММУНИЗМА

ДОКЛАД ТОВАРИЩА В. В. ГРИШИНА НА ТОРЖЕСТВЕННОМ ЗАСЕДАНИИ, ПОСВЯЩЕННОМ 54-й ГОДОВЩИНЕ ВЕЛИКОЙ ОКТЯБРЬСКОЙ СОЦИАЛИСТИЧЕСКОЙ РЕВОЛЮЦИИ, В КРЕМЛЕВСКОМ ДВОРЦЕ СЪЕЗДОВ 6 НОЯБРЯ 1971 ГОДА

Товарищи!

Пятьдесят четыре года отделяют нас от тех исторических дней, когда рабочие и крестьяне России под руководством большевистской партии во главе с великим Лениным навсегда покончили с властью эксплуататорских классов, создали новый тип государства — Республику Советов, открыли путь для строительства социалистического общества.

Великая Октябрьская социалистическая революция вошла в мировую историю как самое выдающееся событие, ставшее переломным рубежом в судьбах человечества. Октябрь 1917 года ознаменовал начало эпохи революционного обновления мира под знаменем марксизма-ленинизма, эпохи перехода от капитализма к социализму и коммунизму во всемирном масштабе. «Мы имеем право, — отмечал В. И. Ленин, — гордиться и считать себя счастливыми тем, что нам довелось первыми свалить в одном уголке земного шара того дикого зверя, капитализм, который залил землю кровью, довел человечество до голода и одичания...». (Полн. собр. Соч., т. 36, стр. 478).

Пролетарская революция в России подорвала устои всей капиталистической системы, ликвидировала ее монопольное господство. Молодой мир социализма вступил в классовое противоборство с империализмом. Идеи марксизма-ленинизма, под знаменем которых легендарные участники штурма Зимнего дворца шли на свержение власти буржуазии, превратились в могучую материальную силу, воплощенную ныне в мировой системе социализма, в революционном движении миллионов. Дело Октябрьской революции одерживает все новые и новые победы, ему принадлежит будущее.

Для советских коммунистов, всех советских людей каждая годовщина Великой Октябрьской социалистической революции — это не только самый большой и радостный праздник, но и ответственный рубеж, с которого мы окидываем взором пройденный путь, оцениваем перспективы коммунистического строительства.

Нынешний, пятьдесят четвертый год Октябрьской революции знаменателен прежде всего тем, что это год XXIV с'езда КПСС, явившегося выдающимся событием мирового значения, — исторической вехой на пути к коммунизму. Творчески развивая и обогащая марксистско-ленинское учение, наша партия дала на с'езде глубокий анализ современного этапа в развитии советского общества и мирового революционного процесса, выработала научно обоснованный курс в области внутренней и внешней политики на ближайшие годы и длительную перспективу. С'езд еще выше поднял знамя марксизма-ленинизма, знамя борьбы за единство всех революционных сил современности, за мир и социальный прогресс.

Сейчас, когда советский народ направляет свою энергию и творческий энтузиазм на выполнение очередных задач коммунистического строительства, когда наша внешнеполитическая программа становится активным фактором мировой политики, все полнее раскрывается историческое значение XXIV с'езда КПСС. Решения с'езда стали для нашей партии и народа боевой программой действий. Своим героическим трудом по их претворению в жизнь, своими свершениями во имя торжества коммунизма советские люди достойно продолжают великое дело Октября.

Героический труд народа увенчался созданием могучей социалистической экономики, которая обеспечивает высокие, устойчивые темпы роста производства и производительности труда. За годы Советской власти валовой общественный продукт страны увеличился в 41 раз. Советский Союз стал страной всесторонне развитой индустрии, крупного механизированного сельского хозяйства.

В СССР прочно утвердились и постоянно совершенствуются общественные отношения, полностью основанные на социалистической собственности и социалистическом принципе распределения по труду.

Октябрьская революция дала широкий простор развитию духовных и творческих сил народа, привела к расцвету культуры, литературы и искусства, передовой научной мысли. В дореволюционной России почти три четверти населения было неграмотным. Советская власть сделала образование и культуру всенародным достоянием. Ныне 75 процентов трудящихся города и 50 процентов тружеников села имеют восьмилетнее, полное среднее и высшее образование. В Советском Союзе трудится четверть всех научных работников мира. Советские ученые добились замечательных успехов во всех областях научно-технического прогресса.

В борьбе за социализм и коммунизм выковано общественно-политическое и идейное единство всех классов и социальных групп, наций и народностей, возникла новая историческая общность людей — советский народ. В нашей стране последовательно осуществляется ведущая роль рабочего класса, все более укрепляется союз рабочего класса и крестьянства, происходит дальнейшее упрочение единства советского общества на основе идеологии рабочего класса, на общей базе строительства коммунизма.

Неуклонное укрепление единства советского общества — это сложный многоплановый процесс, охватывающий и область национальных отношений. Наша партия практически доказала, что национальный вопрос может быть решен только в условиях социализма. Именно на этой основе у нас построен новый мир единства трудящихся, в котором все нации и народности связаны нерушимой братской дружбой. В будущем году исполнится 50 лет образования Союза Советских Социалистических Республик. Создание СССР явилось об'ективной необходимостью, жизненной потребностью трудящихся нашей Родины, вставших первыми в мире на путь социализма. Братский союз и сплоченность советских народов — основа всех успехов нашей страны в развитии экономики и культуры, основа ее крепости и непобедимости.

Советское многонациональное государство развивается на базе самой широкой, подлинно народной демократии. Социалистический демократизм нашего строя обеспечивает каждому трудящемуся возможность активно участвовать в политической жизни, в управлении всеми делами общества.

В октябрьских боях, на фронтах гражданской и Великой Отечественной войн, в годы первых пятилеток и послевоенного строительства сложились замечательные черты советского человека — верность коммунистическим идеалам, патриотизм, высокое чувство ответственности перед народом, самоотверженность в труде и бою, интернационализм, классовая солидарность с борцами за социальное освобождение. В СССР утвердился новый, социалистический образ жизни — величайшее завоевание нашего строя. Социализм прочно связал интересы личности с интересами общества, индивидуальные судьбы людей с успехами всего народа, всей страны.

Чем дальше в глубь десятилетий уходит день рождения первого в мире социалистического государства, тем ощутимее масштабы и значение преобразований, происшедших за годы Советской власти, тем величественнее перспективы, открывающиеся перед нашей Родиной.

Опираясь на великие преимущества социализма, на неизмеримо возросшие возможности советской экономики, Коммунистическая партия направляет усилия народа на осуществление выдвинутой XXIV с'ездом КПСС развернутой программы дальнейшего продвижения нашей страны к коммунизму.

Крупным шагом в реализации задач нынешнего этапа коммунистического строительства явится девятая пятилетка. В настоящее время

(Продолжение на 2-й стр.).

КОММУНИСТИЧЕСКОЕ СТРОИТЕЛЬСТВО В СССР — ПРОДОЛЖЕНИЕ РЕВОЛЮЦИОННОГО ДЕЛА ОКТЯБРЯ

Товарищи!

Советский народ под руководством нашей ленинской партии вот уже пятьдесят четыре года уверенно и неуклонно идет под знаменем Октябрьской революции. Главным итогом более чем полувековой борьбы и самоотверженного труда рабочего класса, крестьянства, интеллигенции, всех трудящихся нашей страны, теоретической и практической деятельности КПСС является построение в СССР развитого социалистического общества. Совершен гигантский взлет от технико-экономической и культурной отсталости к самым передовым рубежам исторического прогресса. Это великий подвиг советского народа, яркое подтверждение силы и жизненности идей марксизма-ленинизма, идей Октября.

ТРУДОВЫЕ РАПОРТЫ — ОКТЯБРЮ

Подарок — 2.200 квартир

Коллектив Кемеровского домостроительного комбината, успешно выполнив план десяти месяцев, сдал в эксплуатацию 24 жилых дома с общей полезной площадью свыше 95 тысяч квадратных метров. Это 2.200 новых квартир.

Большой вклад в эту трудовую победу внесли монтажники, бетонщики и маляры под руководством Ю. П. Жиброва, А. И. Карлина и И. Ф. Макеева.

А. ЛЕОНИДОВ.

г. Кемерово.

УСПЕХ ПРОХОДЧИКОВ «НОВОЙ»

Бригада Героя Социалистического Труда Николая Бизина с шахты «Новая» славится в Белове высокими темпами проходки. Отличилась она и накануне Октября. Проходя уклон сверху вниз, горняки с помощью углепогрузочной машины УП-3 за 25 рабочих дней пробили 178 погонных метров выработки. В таких трудных условиях еще ни одной бригаде на шахте не удавалось достичь столь высоких показателей.

(Корр. «Кузбасса»).

г. Белово.

ОТВЕЧАЮТ ДЕЛОМ

Почин земледельцев совхоза «Чумайский» и колхоза «Победа» развернуть соревнование за успешную подготовку к весне будущего года находит последователей в Юргинском районе. Поддержали это начинание хлеборобы совхоза «Искитимский». В этом хозяйстве свыше 80 процентов семян уже отвечают требованиям первого и второго классов. Совхоз перевыполнил план поставки на полях органических удобрений и продолжает эту работу.

(Корр. «Кузбасса»).

ОЦЕНКИ — ХОРОШО И ОТЛИЧНО

Построено 545 квадратных метров автомобильных и 12 километров железных дорог, проложено свыше 90 километров трубопровода. Таков трудовой рапорт комплексных бригад треста «Строймеханизация-2», досрочно выполнивших план строительно-монтажных работ десяти месяцев.

(Корр. «Кузбасса»).

В ПОЛИТБЮРО ЦК КПСС, ПРЕЗИДИУМЕ ВЕРХОВНОГО СОВЕТА СССР И СОВЕТЕ МИНИСТРОВ СССР

О визите Л. И. Брежнева во Францию

Политбюро ЦК КПСС, Президиум Верховного Совета СССР, Совет Министров СССР, рассмотрев итоги визита Генерального секретаря ЦК КПСС, члена Президиума Верховного Совета СССР товарища Л. И. Брежнева во Францию по приглашению президента Ж. Помпиду и французского правительства, полностью одобрили деятельность товарища Брежнева во время этого визита, явившегося акцией крупного международного значения.

Беседы тов. Л. И. Брежнева с президентом Ж. Помпиду и другими государственными деятелями Франции, принятые в результате этих бесед совместные документы, встречи тов. Л. И. Брежнева с французскими трудящимися поднимают советско-французское сотрудничество во всех областях, и прежде всего в политической области, на новый, более высокий уровень. Принципы сотрудничества двух стран, определенные в специальном документе, подписанном от имени Советского Союза Л. И. Брежневым, от имени Франции — Ж. Помпиду, имеют большое значение для дальнейшего развития отношений между СССР и Францией. Намечены также новые перспективы экономического сотрудничества между обеими странами.

В результате визита еще более окрепли традиционно дружественные отношения между Советским Союзом и Францией в интересах народов обеих стран. Сотрудничество между СССР и Францией становится постоянным фактором в международных отношениях, призванным содействовать мирному и справедливому решению существующих международных проблем, устранению очагов войны, ослаблению международной напряженности, укреплению безопасности в Европе и во всем мире.

Особое значение имеет подтвержденное и развитое в ходе переговоров широкое совпадение позиций СССР и Франции в отношении положения дел на Европейском континенте. Сделан важный шаг на пути к созыву уже в 1972 году Общеевропейского совещания по вопросам безопасности и сотрудничества. СССР и Франция готовы тесно сотрудничать в продолжении линии на разрядку и в поддержании мира в Европе. Обе страны решительно выступают за неукоснительное соблюдение всеми европейскими государствами нерушимости нынешних границ, невмешательства во внутренние дела, равенства, независимости, отказа от применения силы или угрозы ее применения.

Политбюро ЦК КПСС, Президиум Верховного Совета СССР, Совет Министров СССР с удовлетворением отмечают, что в ходе визита товарища Л. И. Брежнева во Францию были выражены чувства дружбы и доброжелательства к СССР и советскому народу со стороны президента, правительства Франции и французского народа.

Визит товарища Л. И. Брежнева, получивший высокую оценку коммунистического движения, миролюбивых государств и всей мировой демократической общественности, явился важным вкладом в обеспечение международной разрядки, содействовал дальнейшему практическому развитию принципа мирного сосуществования и взаимовыгодного сотрудничества государств с различным общественным строем.

ТОРЖЕСТВЕННОЕ ЗАСЕДАНИЕ В КРЕМЛЕВСКОМ ДВОРЦЕ СЪЕЗДОВ

Дело, начатое Октябрьской революцией, бессмертные заветы великого Ленина торжествуют в сегодняшних свершениях советских людей. К 54-й годовщине Октября народы нашей Родины пришли в тесном нерушимом единении с родной Коммунистической партией, полные решимости успешно воплотить в жизнь исторические решения XXIV партийного с'езда.

XXIV с'езд КПСС определил величественные перспективы дальнейшего коммунистического строительства в стране, нового значительного под'ема материального и культурного уровня жизни народа. Выдвинутая с'ездом программа борьбы за мир и коллективную безопасность, за международное сотрудничество и взаимопонимание находит полное одобрение всех советских людей.

Успешно начата новая пятилетка. Девятимесячные задания ее первого года перевыполнены всеми общесоюзными и союзно-республиканскими министерствами, всеми союзными республиками.

В стране развернулось всенародное социалистическое соревнование за досрочное завершение заданий первого года пятилетки. Могучий политический и трудовой под'ем, в обстановке которого живет наша страна, — яркое свидетельство горячей поддержки советскими людьми внутренней и внешней политики Коммунистической партии. Вдохновленный величественными перспективами, преисполненный сил и энергии вступает советский народ в год 55-го Октября.

В Москве, в Кремлевском Дворце с'ездов, 6 ноября состоялось торжественное заседание Московского Совета депутатов трудящихся и городского комитета Коммунистической партии Советского Союза. Оно было посвящено празднованию 54-й годовщины Великой Октябрьской социалистической революции.

В зале — передовики производства, деятели науки и культуры, воины Советской Армии, труженики сельского хозяйства Подмосковья. Здесь же многочисленные зарубежные гости, иностранные дипломаты.

Горячими аплодисментами встретили собравшиеся появление в президиуме заседания товарищей **Л. И. Брежнева, В. В. Гришина, А. П. Кириленко, А. Н. Косыгина, Ф. Д. Кулакова, А. Я. Пельше, Н. В. Подгорного, Д. С. Полянского, М. А. Суслова, А. Н. Шелепина, Ю. В. Андропова, П. Н. Демичева, Д. Ф. Устинова, И. В. Капитонова, К. Ф. Катушева, Б. Н. Пономарева, М. С. Соломенцева.**

В президиуме были также заместители Председателя Совета Министров СССР, председатели палат Верховного Совета СССР, члены Президиума Верховного Совета СССР, министры СССР, ветераны Коммунистической партии, представители советских, партийных и общественных организаций столицы, видные военачальники, летчики-космонавты СССР, знатные люди города.

Торжественное заседание открыл председатель исполкома Моссовета В. Ф. Промыслов.

Исполняется государственный гимн Советского Союза.

С докладом выступил тепло встреченный собравшимися член Политбюро ЦК КПСС, первый секретарь МГК КПСС В. В. Гришин.

Торжественное заседание окончено. Исполняется государственный гимн Советского Союза.

☆ ☆ ☆

Торжественные заседания, посвященные 54-й годовщине Великого Октября, состоялись в Ташкенте, Алма-Ате, Баку, Вильнюсе, Фрунзе, Душанбе и других городах страны. (ТАСС).

СОВЕТСКО-ФРАНЦУЗСКОЕ СОТРУДНИЧЕСТВО

5 ноября состоялось заседание советской части Постоянно действующей смешанной советско-французской комиссии, так называемой «Большой комиссии». Председательствовал заместитель Председателя Совета Министров СССР, председатель Государственного комитета Совета Министров СССР по науке и технике В. А. Кириллин. В заседании приняли участие министр внешней торговли Н. С. Патоличев, руководители ряда других министерств и ведомств.

Были рассмотрены вопросы дальнейшего развития советско-французских связей в области экономики, науки, техники и торговли в свете итогов официального визита во Францию Генерального секретаря ЦК КПСС, члена Президиума Верховного Совета СССР Л. И. Брежнева.

(ТАСС).

МИНИСТР ПОЗДРАВЛЯЕТ

Министр обороны СССР, Маршал Советского Союза А. Гречко приказом от 7 ноября поздравил всех воинов Вооруженных Сил СССР с 54-й годовщиной Великой Октябрьской социалистической революции.

По случаю этого великого праздника советского народа сегодня в 20 часов по местному времени будет произведен салют в столице нашей Родины — городе-герое Москве, в столицах союзных республик, в городах-героях Ленинграде, Волгограде, Севастополе, Одессе, в крепости-герое Бресте тридцатью артиллерийскими залпами.

СОРЕВНУЮТСЯ КООПЕРАТОРЫ

Работники потребительской кооперации обеспечили досрочное выполнение установленного для них годового плана закупок овощей и поставок их городам и промышленным центрам страны. Закуплено 3.756 тысяч тонн овощей, что на 219 тысяч тонн больше, чем к этому времени в прошлом году.

Закупка плодоовощной продукции продолжается.

(ТАСС).

МОСКВА. КРАСНАЯ ПЛОЩАДЬ.

Фотохроника ТАСС.

ПРОДОЛЖЕНИЕ ДОКЛАДА товарища В. В. ГРИШИНА

(Начало на 1-й стр.).

завершена важная хозяйственно - политическая работа по составлению плана развития народного хозяйства СССР на 1971—1975 годы, развернутого по годам пятилетки, по отраслям и союзным республикам.

В проекте пятилетнего плана, одобренном Политбюро ЦК КПСС, конкретно воплощается разработанная XXIV с'ездом КПСС экономическая политика партии. В соответствии с Директивами с'езда национальный доход страны возрастет за пять лет на 37—40 процентов. Основой социалистического расширенного воспроизводства, технического перевооружения всех отраслей народного хозяйства и повышения обороноспособности страны была и остается тяжелая индустрия. Об'ем промышленной продукции за годы девятой пятилетки увеличится на 42—46 процентов, а среднегодовой об'ем сельскохозяйственной продукции по сравнению с предшествующим пятилетием — на 20—22 процента. Об'ем капиталовложений в 1971—1975 годах превысит сумму капитальных вложений, направленных в народное хозяйство СССР за первые 45 лет Советской власти.

Сейчас, когда определены задания новой пятилетки, у Коммунистической партии, у всех советских людей нет более важного дела, чем осуществление ее главной задачи — обеспечить значительный под'ем материального и культурного уровня жизни народа на основе высоких темпов развития социалистического производства, повышения его эффективности, научно-технического прогресса и ускорения роста производительности труда.

Только социализм, который навсегда покончил с присвоением эксплуататорскими классами результатов производственной деятельности трудящихся, гарантирует, по выражению В. И. Ленина, «планомерную организацию общественно-производительного процесса для обеспечения благосостояния и всестороннего развития всех членов общества». (Полн. собр. Соч., т. 32, стр. 149). Интересы трудящихся — главная цель социалистического общества, рожденного Октябрем.

У нас давно ликвидирована безработица, введена пятидневная рабочая неделя с двумя выходными днями, рабочий день является одним из самых коротких в мире. За годы Советской власти неизмеримо возросло материальное благосостояние народа. Лишь за прошлую пятилетку реальные доходы в расчете на душу населения выросли на 33 процента. Непрерывно возрастают общественные фонды потребления. За счет государства трудящиеся и их дети бесплатно обучаются в школах, средних специальных и высших учебных заведениях, пользуются медицинским обслуживанием, пособиями и другими льготами. Все более улучшается обеспечение населения продовольственными и промышленными товарами. Огромными темпами и с большим размахом решается жилищная проблема. За восьмую пятилетку 55 млн. человек улучшили свои жилищные условия. Ни один общественный строй не сделал и не делает так много для человека труда, для улучшения его жизни, как это делается в нашей стране, в условиях социализма.

Коренные преимущества социализма еще полнее раскрываются на современном этапе, когда Коммунистическая партия считает возможным и необходимым осуществить более глубокий поворот экономики к решению многообразных задач, связанных с повышением благосостояния народа. Этот курс, как подчеркнул XXIV с'езд КПСС, определяет не только главную задачу новой пятилетки, но и общую ориентацию хозяйственного развития страны на длительную перспективу.

На базе дальнейшего развития экономики в девятой пятилетке будет многое сделано для повышения благосостояния советских людей. За пять лет заработная плата рабочих и служащих повысится в среднем на 20 — 22 процента, оплата труда колхозников в общественном хозяйстве колхозов — на 30—35 процентов. Об'ем общественных фондов потребления возрастет на 40 процентов. Полнее будут удовлетворяться потребности трудящихся в товарах нужного ассортимента и качества, различных бытовых услугах. Четверть населения страны получит новые квартиры, улучшит свои жилищные условия.

Курс XXIV с'езда на существенное повышение благосостояния трудящихся имеет огромное международное значение, он убедительно свидетельствует о глубочайшем гуманизме и неисчерпаемых возможностях социалистического строя.

Советские люди восприняли социально - экономического развития страны, принятую XXIV с'ездом КПСС, как свое родное, кровное дело. Решения с'езда вызвали к жизни могучее патриотическое движение за успешное выполнение заданий девятой пятилетки. Развернувшееся по инициативе москвичей и ленинградцев соревнование охватило всю страну, ознаменовалось рядом ценных начинаний, направленных на увеличение выпуска продукции и улучшение качественных показателей хозяйственной деятельности, на ускорение ввода и освоение новых производственных мощностей.

Новая пятилетка взяла уверенный старт. Работники промышленности перевыполнили план десяти месяцев текущего года по производству и реализации промышленной продукции и росту производительности труда. Об'ем промышленного производства возрос по сравнению с соответствующим периодом прошлого года почти на 8 процентов. Это — выше задания, установленного годовым планом.

По предварительным данным, в текущем году будет выплавлено более 120 миллионов тонн стали, то есть мы вплотную приблизимся к уровню США; добыто 370 миллионов тонн нефти, более 210 миллиардов кубических метров природного газа, выработано около 800 миллиардов киловатт-часов электроэнергии. Вот в каких крупных цифрах выражается ныне индустриальная помощь нашей страны.

Самоотверженно трудятся в первом году девятой пятилетки и работники сельского хозяйства. Несмотря на неблагоприятные в ряде районов страны климатические условия, труженики колхозов и совхозов собрали хороший урожай зерна, хлопка и других культур. За январь — октябрь закуплено скота и птицы больше, чем за тот же период прошлого года. Реализация разработанной партийным с'ездом широкой комплексной программы развития сельского хозяйства, укрепления его материально-технической базы позволит все полнее удовлетворять растущие потребности страны в продуктах питания и сырье для промышленности.

Вместе со всем советским народом вносят свой вклад в развитие экономики страны трудящиеся Москвы. Они досрочно завершили план восьмой пятилетки. Работники промышленности города 25 октября выполнили десятимесячное задание первого года новой пятилетки; весь прирост производства достигнут за счет повышения производительности труда. С опережением графика трудятся строители, которые выполняют большой об'ем работ по сооружению жилых зданий, промышленных и культурно-бытовых об'ектов, работники транспорта, городского хозяйства и других отраслей. Уровень роста производства и производительности труда во всех сферах народного хозяйства Москвы опережает плановые задания.

Достигнутые результаты убедительно показывают, что народнохозяйственный план страны на 1971 год будет успешно выполнен. Таким образом, закладываются прочные основы для претворения в жизнь заданий всей пятилетки. Это радует советских людей, служит источником вдохновения для новых творческих поисков и свершений, для решения еще более сложных задач.

В девятой пятилетке предстоит многое сделать по качественному совершенствованию нашей экономики. Основная линия экономического развития страны, как подчеркнул XXIV с'езд КПСС, — обеспечить всестороннюю интенсификацию общественного производства, повышение его эффективности. Суть проблемы состоит в том, чтобы и дальше неуклонно наращивать темпы роста производительности труда, улучшать использование машин и оборудования, обеспечить экономное расходование материальных и денежных средств, расширять комплексную механизацию производства, его специализацию и концентрацию, повышать качество выпускаемой продукции. От реального прогресса на этих важнейших направлениях в конечном счете зависит успех всей пятилетки.

Резервы повышения эффективности производства имеются на каждом нашем предприятии, в каждом колхозе и совхозе. Привести их в действие — значит внести реальный вклад в осуществление решений XXIV с'езда КПСС.

Важная особенность хозяйственного строительства на современном этапе развития советской экономики, как известно, состоит в комплексном подходе к совершенствованию всех сторон производства. Главное сегодня уже не в отдельных, пусть даже очень крупных достижениях, а в том, чтобы обеспечить высокий научно-технический уровень на каждом участке общественного производства. Предстоит немало сделать для ускорения научно-технического прогресса, осуществления поставленной с'ездом партии задачи: органически соединить достижения научно-технической революции с преимуществами социалистической системы хозяйства.

Особое значение имеет настойчивая работа по повышению качества продукции. Чем выше качество продукции, чем дольше вещи служат людям, тем экономнее расходуется затраченный на них труд, тем полнее удовлетворяются нужды и каждого трудящегося, и всего общества. Работа по улучшению качества советской продукции и расширению ее ассортимента должна активнее развернуться на всех участках социалистической экономики.

Организуя борьбу за новый под'ем народного хозяйства, Центральный Комитет КПСС и Советское правительство постоянно заботятся о реализации намеченной с'ездом программы совершенствования системы управления экономикой. Повышение научного уровня планирования, улучшение организационной структуры управления, широкое привлечение трудящихся к решению всех вопросов производства партия считает своей важнейшей задачей. В ближайшие годы предстоит повсеместно завершить переход на новые методы хозяйствования, более тщательно отработать сложный экономический механизм управления, обеспечить действенное стимулирование роста производства и повышение качественных показателей работы.

По мере продвижения нашего общества по пути к коммунизму неуклонно возрастает роль суб'ективного фактора — сознательной, целеустремленной деятельности людей. Все свои планы партия связывает с развитием творческой инициативы народных масс, широким привлечением их к решению политических и хозяйственных задач. Огромное значение для этого имеет дальнейшее совершенствование деятельности Советов депутатов трудящихся, профсоюзов, комсомола, всех общественных организаций, которые тесно связывают партию с массами, мобилизуют их на выполнение задач коммунистического строительства.

«Наша экономическая программа, — говорил в Отчетном докладе ЦК КПСС XXIV с'езду товарищ Л. И. Брежнев, — должна быть подкреплена широкой партийно-организационной, политической и идейно-воспитательной работой, способной полностью привести в действие те гигантские силы, которые заложены в социалистическом строе, в советском человеке — носителе замечательных качеств борца, труженика, созидателя».

ЦК КПСС недавно принял Постановления об улучшении организации социалистического соревнования, экономического образования трудящихся и работы школ коммунистического труда. В этих взаимосвязанных политических документах разработана единая система практических действий, направленных на усиление воспитания советских людей в духе коммунистического отношения к труду и общественной собственности, на дальнейшее развитие инициативы, повышение трудовой и политической активности, дисциплины и организованности трудящихся, на широкое вовлечение их в управление производством. Речь идет о том, чтобы в полную меру развернуть творческие силы партии и народа в борьбе за выполнение новых задач коммунистического строительства.

Партия придает важное значение дальнейшему развертыванию социалистического соревнования как могучего средства развития инициативы масс, эффективного метода под'ема производительных сил, совершенствования производственных отношений, коммунистического воспитания трудящихся. Она добивается последовательного развития демократических основ соревнования, осуществления ленинских принципов его организации — гласности, сравнимости результатов, возможности практического повторения опыта и на этой основе усиления социального и воспитательного воздействия социалистического соревнования на решение задач коммунистического строительства.

В мобилизации миллионов тружеников на приумножение материального и духовного богатства страны возрастает роль трудовых коллективов как основных ячеек социалистического общества. Коллектив способствует осознанию каждым трудящимся не только общности целей в рамках предприятия, колхоза, учреждения, но и коренных интересов всего советского народа. Каждый производственный коллектив представляет собой школу общественно-политической деятельности, участия в решении государственных дел, управления производством. Дальнейшее повышение воспитательной роли трудовых коллективов — важный фактор роста общественно - политической и производственной активности масс.

Товарищи! Советский народ под руководством Коммунистической партии прошел за 54 года прекрасный и героический путь. Это — путь исторических побед социализма, невиданных политических и социальных преобразований, путь огромного роста экономики страны и уровня жизни народа, воспитания нового человека. Ныне решениями исторического XXIV с'езда КПСС перед нашей страной, перед советским народом открыты новые величественные перспективы. Достойно продолжая революционное дело Октября, рабочий класс, колхозное крестьянство, наш интеллигенция полны решимости претворить в жизнь предначертания партии, сделать новый крупный шаг по пути к нашей великой цели — построению коммунистического общества.

ОКТЯБРЬ И МИРОВОЙ РЕВОЛЮЦИОННЫЙ ПРОЦЕСС. ВНЕШНЕПОЛИТИЧЕСКАЯ ПРОГРАММА XXIV СЪЕЗДА ПАРТИИ В ДЕЙСТВИИ

Товарищи!

Великая Октябрьская социалистическая революция оказала решающее воздействие не только на развитие нашей страны, но и на весь ход мировой истории. В результате исторических сдвигов, начатых в 1917 году, социализм утвердился на значительной части земного шара и обеспечил коренное изменение соотношения сил в свою пользу. Все шире развивается организованное рабочее движение в капиталистических странах. Сокрушены колониальные империи. На их обломках возникли молодые независимые государства. В ходе социальных битв XX века возник и постоянно укрепляется могучий союз революционных сил современности, широкий антиимпериалистический фронт.

Величайшим историческим завоеванием международного рабочего класса и всего современного революционного движения является мировая система социализма. Социалистические страны успешно решают задачи развития экономики, совершенствования общественных отношений, повышения благосостояния и культурного уровня трудящихся. Творческое применение общих принципов социализма в конкретных исторических условиях каждой страны обеспечивает неуклонный прогресс нового общественного строя, все более полное раскрытие его огромных возможностей и преимуществ.

Мировая система социализма неуклонно укрепляется, растет ее экономический потенциал. Неисчерпаемый источник ее силы — пролетарский интернационализм. Взаимоотношения социалистических государств характеризуются братской взаимопомощью, солидарностью, подлинным равноправием и уважением друг к другу. Нас об'единяют общие цели в борьбе, единая марксистско-ленинская идеология. Стержнем интернационалистических отношений между странами социализма является тесное всестороннее содружество их коммунистических партий.

Мы с удовлетворением отмечаем неуклонное развитие и совершенствование экономических отношений между социалистическими странами. Это помогает им успешнее решать задачи развития народного хозяйства, повышать эффективность производства, его научно-технический уровень, добиваться новых успехов в экономическом соревновании с капитализмом. Принципиальное значение имеет принятая XXV сессией Совета Экономической Взаимопомощи комплексная программа дальнейшего совершенствования сотрудничества и развития экономической интеграции стран — членов СЭВ, которая рассчитана на 15—20 лет. Реализация этой программы позволит более полно поставить на службу социалистического и коммунистического строительства огромные резервы межгосударственной специализации и кооперирования производства, об'единения усилий всех стран — членов СЭВ по ускорению научно технического прогресса.

Наша партия и Советское правительство постоянно проявляют большую заботу о всемерном развитии отношений дружбы и сотрудничества со всеми социалистическими странами, сплочении социалистического лагеря, упрочении мирового социализма и его позиций на международной арене.

Руководствуясь общими интересами мировой социалистической системы, всех антиимпериалистических сил, ЦК КПСС и Советское правительство выступают за нормализацию отношений между СССР и КНР. Наша инициатива в этом деле принесла определенные плоды, однако серьезного прогресса можно добиться лишь при обоюдном стремлении к сотрудничеству. К сожалению, китайское руководство продолжает свою раскольническую, антисоветскую линию. Позиция нашей партии, подтвержденная XXIV с'ездом, — это позиция принципиальной борьбы против несовместимой с ленинизмом идейно-политической платформы руководителей КПК, решительного разоблачения враждебной пропаганды Пекина, защиты национальных интересов Советского государства. Вместе с тем мы исходили и исходим из того, что коренные, долговременные интересы народов обеих стран совпадают. Наша партия делает все от нее зависящее для нормализации межгосударственных советско-китайских отношений, имея в виду перспективу восстановления добрососедских, дружественных связей между Советским Союзом и Китайской Народной Республикой.

Жизнь показывает, что развитие мирового социализма протекает в острой борьбе с противниками его единства. Это, однако, не может заслонить того факта, что ведущей, определяющей линией прогресса социалистической системы, несомненно, является линия восходящего движения, линия единства и сплоченности на основе марксизма-ленинизма и пролетарского интернационализма. Наша партия на своем XXIV с'езде заявила, что она и впредь будет делать все, что в ее силах, для последовательного продолжения и развития этой линии.

Современный этап исторического развития характеризуется значительным ослаблением позиций капитализма. Несмотря на изощренные попытки империализма приспособиться к новой обстановке, общий кризис капитализма как системы продолжает углубляться. Капиталистическая экономика переживает серьезные трудности. Во многих капиталистических странах, в том числе в Соединенных Штатах Америки, наблюдается спад производства или резкое снижение темпов его роста. Все круче поднимается инфляционная волна, глубокие трещины дала валютно-финансовая система империализма. Чрезвычайные меры правительства США по преодолению финансового кризиса обострили межимпериалистические противоречия. Эти меры, осуществленные в интересах магнатов финансового капитала, нанесли серьезный удар и по жизненным интересам трудящихся. Рост безработицы, взвинчивание дороговизны жизни, падение реальных заработков трудящихся, наступление монополий на права профсоюзов — все это усиливает социально-политическую неустойчивость капитализма, создает новые предпосылки для обострения классовых битв в странах капитала.

Серьезные трудности переживают не только экономика и внутренняя политика капитализма. Углубляется его идеологический кризис, кризис буржуазной морали. Капиталистический образ жизни с его неизлечимыми пороками вызывает растущее разочарование в массах. Обесценивается не только валюта, но и тот, с позволения сказать, «идейный капитал», с помощью которого империалистическая пропаганда пытается удержать трудящихся под своим влиянием.

Огромных масштабов в странах капитала достигло забастовочное движение трудящихся, которое все более направляется против всей системы государственно-монополистического господства. Массовые выступления рабочего класса все чаще сопровождаются требованиями не только экономического, но и политического характера. В США, этой цитадели империализма, происходят невиданные политические потрясения, связанные с протестом широких масс против войны во Вьетнаме, против расовой дискриминации, бесправия и нищеты. Вот уже более полутора лет не затихает вооруженная борьба населения Северной Ирландии против английских колонизаторов. На законные требования масс республиканское правительство США и английское правительство консерваторов отвечают жестокими репрессиями.

Углубление общего кризиса капитализма проявляется и в нарастании антиимпериалистического движения в странах Азии и Африки. Молодые национальные государства усиливают борьбу за свою экономическую и политическую независимость, против попыток империализма воспрепятствовать их прогрессивному развитию.

Период мощного под'ема освободительной борьбы переживает Латинская Америка. Провозвестником этого под'ема была победа Кубинской революции. Теперь революционный процесс охватил Чили, где у власти находится блок Народного единства. Прогрессивные преобразования осуществляются в Перу. Преодолевая ожесточенное сопротивление внутренней и внешней реакции, крепнут революционные силы и в других странах Латиноамериканского континента, ставшего одним из самых активных фронтов антиимпериалистической борьбы.

Ныне национально-освободительное движение наполняется все более глубоким социальным содержанием. Во многих странах оно перерастает в борьбу против эксплуататорских отношений. Ряд освободившихся государств вступил на путь некапиталистического развития, ориентируется на построение в перспективе социалистического общества.

Наша партия последовательно развивает дружественные отношения с прогрессивными силами национально - освободительного движения. Она неуклонно руководствуется заветами В. И. Ленина, который указывал на огромные революционные возможности национально-освободительного движения и выдвинул идею интернациональной солидарности революционного пролетариата и народов, борющихся за национальную свободу и независимость. Всемерно поддерживая тенденцию к сплочению всех революционных движений, наша партия исходит из убеждения, что тесное, искреннее сотрудничество между революционно-демократическими партиями и коммунистами — как на международном уровне, так и в масштабах отдельных стран — составляет залог окончательной победы национально-освободительных революций, залог независимого, прогрессивного развития освободившихся государств.

События на мировой арене показывают, что империалисты не отказались от попыток отвести назад часы истории, всячески стремятся продлить существование системы эксплуатации и гнета, обостряют международную напряженность. Однако народы мира дают все более решительный и действенный отпор этим проискам. Ширится фронт сил, выступающих против империализма, за мир, национальную независимость, социальный прогресс, демократию и социализм. В этой борьбе все теснее сплачиваются трудящиеся социалистических стран, рабочее и демократическое движение в странах капитала, народы, освободившиеся от колониального гнета и ведущие национально-освободительную борьбу.

Авангардом всех революционных, прогрессивных сил современности является международное коммунистическое движение. Оно сильно своей верностью марксизму-ленинизму, пролетарскому интернационализму, непримиримостью в борьбе против правого и «левого» ревизионизма. Проблемы политической и идейной спаянности коммунистических рядов неизменно находятся в центре внимания нашей партии. XXIV с'езд КПСС внес большой вклад в дело укрепления сплоченности международного коммунистического движения. С трибуны с'езда представители братских партий выразили глубокую солидарность с внутренним и внешнеполитическим курсом нашей партии, подчеркнув историческую роль КПСС, Советской страны как ведущей силы всемирного революционного процесса. Период после с'езда отмечен дальнейшим укреплением и расширением интернациональных связей КПСС с марксистско - ленинскими партиями.

Победа Великой Октябрьской социалистической революции, круто изменив ход мирового развития, ознаменовала начало коренного поворота во всей системе международных отношений. Внешняя политика Советского государства с первых дней его существования стала мощным фактором утверждения нового строя, сплочения всех революционных, прогрессивных сил, противодействия агрессивной политике империализма. Принятая XXIV с'ездом КПСС программа международной деятельности нашей партии полностью отвечает современному этапу борьбы за мир и безопасность народов, противоборства социализма и капитализма. В ней воедино слиты национальные интересы советского народа и его интернационализм.

Советская программа мира отразила неразрывную преемственность внешнеполитического курса нашей партии, основы которого были разработаны и заложены В. И. Лениным. Она носит комплексный характер, в ней органически увязаны ближайшие задачи и перспективные цели советской внешней политики. Ей присущи боевой антиимпериалистический дух, четкая классовая ориентация и одновременно реалистический, конструктивный подход к международным проблемам, созревшим для решения методами переговоров и сотрудничества. В основе наших действий на международной арене лежат не временные, преходящие соображения конъюнктурного порядка, а принципиальный стратегический курс, который базируется на научном анализе закономерностей мирового развития.

Ход событий за последние месяцы полностью подтвердил правильность данной с'ездом оценки международного положения и эффективность нашей программы мира. Эта программа успешно претворяется в жизнь. Центральный Комитет КПСС и Советское правительство предприняли ряд важных шагов по всем основным направлениям и проблемам мировой политики.

Проведенная в августе текущего года в Крыму встреча руководящих деятелей ряда братских социалистических государств послужила дальнейшему укреплению единства и сплоченности стран социалистического содружества. Заключены договоры о дружбе и сотрудничестве с Египтом и Индией. Достигнуты известные позитивные результаты на советско-американских переговорах по ограничению стратегических вооружений.

Мировая прогрессивная общественность с удовлетворением встретила советские предложения о созыве конференции пяти ядерных держав и проведении Всемирной конференции по проблемам разоружения с участием всех государств о сокращении вооруженных сил и вооружений в Центральной Европе, о запрещении бактериологического оружия, прекращении подземных ядерных испытаний и другие.

Интересам последовательного улучшения внешнеполитической обстановки, укрепления мира и сотрудничества между народами служат обмены визитами, консультации, переговоры с государственными и политическими деятелями разных стран, которые широко проводит Советский Союз. За последние месяцы состоялись визиты товарища Л. И. Брежнева в Югославию, Болгарию, Венгрию, Германскую Демократическую Республику и товарища А. Н. Косыгина в Республику Куба, что способствовало углублению сотрудничества Советского Союза с этими странами. Осуществлен визит советской партийно - правительственной делегации во главе с товарищем Н. В. Подгорным в Демократическую Республику Вьетнам, в ходе которого получили новое яркое подтверждение наша нерушимая дружба и братское сотрудничество с этой героической страной.

В последний период имели место переговоры с главами государств и правительств ряда освободившихся стран — Египта, Алжира, Индии и других, а также ряда капиталистических стран.

Все эти мероприятия были направлены на укрепление международных позиций Советского Союза и всего социалистического содружества, последовательное проведение ленинской политики мирного сосуществования, поддержку сил национального освобождения. Они являются действенным вкладом в дело мира, безопасности, свободы и прогресса народов. Большое значение с этой точки зрения имели встреча товарища Л. И. Брежнева с федеральным канцлером ФРГ В. Брандтом, поездки товарища Н. В. Подгорного в Египет и товарища А. Н. Косыгина в Алжир и Канаду.

Важным событием явился недавний визит товарища Л. И. Брежнева во Францию, его переговоры с президентом Ж. Помпиду. В итоге этого визита была подтверждена и развита общность подхода СССР и Франции по многим актуальным проблемам международной жизни и прежде всего к европейским делам. Сотрудничество между СССР и Францией в самых различных областях получило новые перспективы для своего развития. Вся обстановка, в которой проходил визит, принятые совместные документы, широкие отклики во всем мире говорят о том, что итоги визита будут иметь благотворные и долговременные последствия для международной разрядки и укрепления безопасности в Европе, для укрепления всеобщего мира.

Политбюро ЦК КПСС, Президиум Верховного Совета СССР и Совет Министров СССР полностью одобрили деятельность товарища Л. И. Брежнева во время визита во Францию, явившегося акцией крупного международного значения.

Одним из главных направлений внешнеполитической деятельности нашей партии и Советского государства является борьба за укрепление мира и безопасности в Европе. Успешное развитие советско-французских отношений — действенный фактор укрепления безопасности и сотрудничества в Европе. Обе страны выразили готовность тесно сотрудничать в продолжении линии на разрядку и в поддержании мира в Европе.

Важным шагом на пути к оздоровлению обстановки в Европе явилась достигнутая при конструктивном участии Советского Союза четырехсторонняя договоренность по вопросам, связанным с Западным Берлином. На протяжении долгих лет западноберлинский вопрос был одним из опасных источников международной напряженности. Соглашение по этому вопросу — крупный вклад в дело европейской безопасности. Оно основано на учете европейской политической реальности и полностью отвечает требованиям уважения независимости, суверенных прав и интересов ГДР. Благоприятные перспективы для решения многих проблем, от которых зависит безопасность в Европе и во всем мире, открывает улучшение политического климата во взаимоотношениях между Советским Союзом и ФРГ.

Советский Союз настойчиво борется за созыв Общеевропейского совещания по вопросам безопасности и сотрудничества в Европе. Эта наша позиция встречает понимание и поддержку во многих странах. Ныне создались условия, чтобы созвать Общеевропейское совещание государств уже в 1972 году.

Борьба за укрепление европейской безопасности отвечает жизненным интересам народов. Обеспечить европейскую безопасность, превратить Европу в континент мира, добрососедства и сотрудничества, обратить колоссальные производственные и интеллектуальные ресурсы европейских стран на пользу мирного развития — значит решить одну из ключевых проблем всеобщего мира.

Неотделимой составной частью внешней политики нашей страны являются решительный отпор агрессивным акциям и международному произволу, всесторонняя помощь народам, ведущим борьбу против империалистической агрессии.

Советский Союз последовательно поддерживает героический народ Вьетнама и народы других стран Индокитая в их справедливой борьбе против американских агрессоров. Мы поддерживаем предложения из 7 пунктов Временного революционного правительства Республики Южный Вьетнам, которые создают реальную и справедливую основу для урегулирования вьетнамского вопроса. Но факты показывают, что американские правящие круги не желают искать пути к политическому решению проблемы Индокитая. Соединенные Штаты блокируют переговоры в Париже, не прекращают варварские бомбардировки ДРВ. Однако вьетнамский народ убедительно доказал, что нельзя сломить его волю к свободе и независимости. Советский Союз проявляет боевую солидарность с борьбой вьетнамского народа, оказывал и впредь будет оказывать экономическую и военную помощь Вьетнаму. В последнее время подписаны новые соглашения об оказании помощи ДРВ в экономическом строительстве и укреплении обороноспособности. Это — яркое свидетельство последовательного воплощения нашей партией, советским народом великих принципов социалистического интернационализма.

Советский Союз выступает на стороне арабских народов, отстаивающих свое справедливое дело в борьбе против агрессии Израиля, за спиной которого стоит американский империализм. Эта наша позиция была вновь подтверждена в ходе недавних переговоров в Москве между советскими руководителями и президентом Египта А. Садатом.

Израильские агрессоры разоблачили себя в глазах всего мира. Они срывают все попытки политического урегулирования на Ближнем Востоке, предпринимают различные меры, которые фактически означают попытку аннексии захваченных

(Окончание на 3-й стр.).

ОКОНЧАНИЕ ДОКЛАДА товарища В. В. ГРИШИНА

(Начало на 1 и 2-й стр.).

ими арабских территорий. Однако захватнические планы правящих кругов Израиля построены на зыбкой почве. Они не учитывают твердой воли арабских народов отстоять свои законные интересы, не учитывают все более крепнущей дружбы и развития сотрудничества между арабскими народами и народами Советского Союза, других социалистических стран. Упорство в агрессивных происках не сулит реакционным силам Израиля ничего, кроме опасного тупика. Сохранение очага напряженности на Ближнем Востоке идет в ущерб не только делу всеобщего мира, но и интересам самого израильского народа.

В последнее время обострилась обстановка на Индостанском субконтиненте. Эта напряженность явилась следствием известных событий в Восточном Пакистане. Массовые репрессии пакистанских властей против населения привели к тому, что более 9 миллионов человек вынуждены были покинуть свою землю и искать убежище в соседней Индии. Советский Союз озабочен этими событиями. Он выражает надежду на мирное урегулирование возникших осложнений на основе решения прежде всего проблемы Восточного Пакистана. Власти Пакистана должны прекратить репрессии против населения и создать условия для возвращения беженцев на родину.

Проводя политику мира и дружбы между народами, выступая с конструктивными предложениями, направленными на разрядку напряженности, Советский Союз вместе с другими братскими странами и миролюбивыми народами выступал и будет решительно выступать против любых агрессивных происков империализма. Мировой империализм — и прежде всего империализм США — отнюдь не отказался от грубого вмешательства во внутренние дела других государств, от применения вооруженной силы, от опасных военных авантюр. Все это требует от советского народа высокой бдительности. В интересах сохранения и упрочения всеобщего мира наша партия неустанно заботится о повышении оборонной мощи Советской страны, об оснащении ее славных Вооруженных Сил самой совершенной боевой техникой. Советские Вооруженные Силы бдительно стоят на страже интересов нашей великой Родины. Они готовы дать сокрушительный отпор любому агрессору.

Товарищи! Эффективность международного курса КПСС и Советского государства в огромной мере определяется тем, что он вдохновляется благородными и справедливыми идеалами, отвечает жизненным интересам человечества. Внешняя политика СССР завоевала высокий авторитет и поддержку со стороны всех прогрессивных сил, широких народных масс. Она единодушно одобряется и поддерживается всем нашим народом. Советский Союз и впредь будет решительно выступать за укрепление единства социалистических стран. За сплочение сил международного рабочего класса, национального освобождения, за мир и безопасность народов, за создание мирных условий для строительства социализма и коммунизма.

КПСС — ПАРТИЯ ЛЕНИНА, ПАРТИЯ ВЕЛИКОГО ОКТЯБРЯ

Товарищи!

Великая Октябрьская социалистическая революция впервые в истории человечества выдвинула к власти, к управлению страной рабочий класс и его боевой авангард — марксистско-ленинскую партию. У руля истории стала партия, которая, не щадя сил, боролась и борется за коренное преобразование всего уклада жизни на строго научных основах, воплощает в жизнь идеалы рабочего класса — самого прогрессивного класса в истории, отстаивает коренные интересы трудящихся.

Верность Коммунистической партии благородным целям борьбы за новое общество, ее преданное служение интересам народа, многократно доказанное ею единство слова и дела снискали нашей партии огромный авторитет у советских людей, у трудящихся всего мира.

Ленинская партия коммунистов смело взяла на себя ответственность за судьбы страны, за судьбы революции и с честью оправдывает высокое положение руководящей и направляющей силы советского общества. Весь колоссальный опыт исторического творчества нашего народа доказал верность положения марксизма-ленинизма о возрастании руководящей роли Коммунистической партии в строительстве социализма и коммунизма. В руководстве ленинской партии — непременное условие новых успехов коммунистического строительства. Возрастание руководящей роли партии об'ективно связано с гигантскими масштабами и сложностью наших внутренних и международных задач. Этого требуют все более растущая политическая зрелость и творческая активность масс, расширение социалистической демократии, необходимость повышения уровня социального управления, задачи дальнейшего развития марксистско-ленинской теории, потребности коммунистического воспитания членов общества.

Партия руководствуется ленинским пониманием того, что верность марксизму-ленинизму сильнее всего выражается в борьбе за его чистоту, за творческое развитие и применение, за решение задач социалистического и коммунистического строительства. В этом глубоко проявляется единство революционной теории и революционной практики, их взаимное обогащение в процессе руководства партией всем ходом созидания коммунизма.

Выдающимся образцом творческого развития научной теории марксизма-ленинизма, воплощения в практику коммунистического строительства ее выводов и обобщений стал XXIV с'езд КПСС.

В Отчетном докладе Центрального Комитета партии, с которым выступил Генеральный секретарь ЦК КПСС товарищ Л. И. Брежнев, в решениях и материалах с'езда аккумулирован коллективный опыт партии, последовательно применен к анализу общественных явлений революционный метод марксистско-ленинской науки. С'езд обогатил сокровищницу марксизма-ленинизма новыми обобщениями и выводами, среди них положения о развитом социалистическом обществе, особенностях современного этапа экономического развития страны, о формах и путях построения материально-технической базы коммунизма, совершенствовании общественных отношений, формировании нового человека коммунистического общества, развитии мирового революционного процесса.

Марксистско-ленинское учение является огромной силой в революционном преобразовании мира. Это хорошо понимают наши идейные враги. Идеологи империализма и их пособники — правые и «левые» ревизионисты предпринимают яростные атаки против марксизма-ленинизма, стремятся оклеветать его, исказить, выхолостить его суть. Они хотят лишить трудящиеся массы их главного оружия в борьбе против угнетателей. Защитники интересов капитала используют любые каналы, самые изощренные приемы и технические средства для пропаганды антикоммунизма, для протаскивания буржуазных и оппортунистических идей и взглядов.

Но их усилия обречены на провал. Капитализм нищ духом, ему нечего противопоставить коммунистическим идеалам в исторической битве за умы и сердца людей. Провал за провалом терпят и теоретики современного ревизионизма. Жизнь убедительно опровергает маоистские и другие мелкобуржуазные концепции. Трудящиеся массы все более наглядно убеждаются в их полной несостоятельности.

Наша партия всегда вела и впредь будет вести непримиримую борьбу с буржуазной идеологией, давать сокрушительный отпор идеологическим диверсиям империализма, по-ленински страстно и убежденно отстаивать и нести в массы великую правду идей коммунизма.

В центр своей идеологической работы партия поставила формирование у всех трудящихся марксистско-ленинского мировоззрения, высоких идейно-политических качеств, норм коммунистической морали. Улучшение марксистско-ленинского образования, постоянная забота партии о глубоком понимании членами общества ее внутренней и внешней политики, перспектив общественного развития укрепляют идейную стойкость и коммунистическую убежденность, повышают социальную активность и ответственность, помогают каждому человеку занять свое место в общем строю борцов за коммунизм.

Одно из самых драгоценных качеств партии — это ее умение соединять выработку политической линии с повседневной организаторской работой, мобилизацией масс на практическое осуществление намеченных планов. Благоприятно сказывается на общем стиле работы созданная в партии и стране обстановка деловитости, внимательного, уважительного отношения к людям, последовательного осуществления ленинских принципов во всех сферах нашей жизни. Такая политическая атмосфера для нас особенно ценна, поскольку в большом и сложном деле революционного преобразования общества требуется, говоря словами В. И. Ленина, не единовременный порыв, а хорошо организованная повседневная работа. Оказывая полное доверие кадрам, партия вместе с тем воспитывает их в духе высокой ответственности за порученное дело, образцовой организованности и дисциплинированности, безусловного выполнения возложенных на них обязанностей и задач.

Организуя выполнение исторических решений XXIV с'езда, партия сосредоточила ныне силы и энергию советского народа на решении коренных проблем экономического, социального, политического и культурного развития страны, развернула активную всенародную борьбу за новые победы на фронте коммунистического строительства.

Коммунистическая партия Советского Союза с честью продолжает великое революционное дело Октября. Она пользуется безраздельным доверием советского народа. Мы, коммунисты, гордимся и дорожим этим высоким доверием, тем единодушием, с которым рабочие, колхозники, интеллигенция включились в работу по осуществлению новых задач партийной политики. Единство партии и народа — ценнейшее завоевание социализма. Нет сомнения в том, что монолитное единство Коммунистической партии и советского народа будет и впредь неисчерпаемым источником непобедимости нашего великого дела!

Товарищи!

Торжественно празднуя пятьдесят четвертую годовщину Великой Октябрьской социалистической революции, советские люди с гордостью обозревают пройденный путь, уверенно смотрят в будущее.

Величественные свершения Советской страны — родины Октября, замечательные успехи наших друзей по социалистическому содружеству, крупные завоевания международного рабочего класса и его коммунистического авангарда, всего антиимпериалистического фронта — вот тот прочный фундамент, на котором великое всемирно-историческое дело Октября живет, развивается, крепнет и с каждым годом будет одерживать все новые победы. Весь ход мирового развития убедительно демонстрирует правильность исторического пути, открытого Коммунистической партией Советского Союза, трудящимися нашей Родины, Великой Октябрьской социалистической революцией.

Сегодня усилия советских людей, их творческая энергия направлены на успешное решение грандиозных задач современного этапа коммунистического строительства. Осуществление планов партии, решений XXIV с'езда еще больше приблизит нас к той великой цели, во имя которой была совершена Октябрьская революция, во имя полного торжества марксистско-ленинских идей.

Да здравствует героический советский народ — строитель коммунизма!

Да здравствует марксизм-ленинизм — великое революционное учение нашей эпохи!

Да здравствует Коммунистическая партия Советского Союза, партия Ленина — испытанный вождь советского народа, организатор коммунистического строительства!

Да здравствует коммунизм!

(Доклад товарища В. В. Гришина был выслушан с большим вниманием и неоднократно прерывался аплодисментами).

ОКНО В МИР

В ЧЕСТЬ ВЕЛИКОГО ОКТЯБРЯ

54-я годовщина Великой Октябрьской социалистической революции широко отмечается во многих странах мира.

☆ ☆ ☆

ПРАГА. Вчера в Праге, Братиславе, Брно и других городах страны состоялись торжественные заседания, посвященные годовщине Октябрьской революции. На них присутствовали руководители КПЧ и правительства ЧССР, делегации всех политических партий, входящих в Национальный фронт, представители трудящихся. Участники собраний, продолжая установившуюся издавна традицию, направили трудящимся Советского Союза поздравительные послания и письма.

На торжественном заседании в Праге присутствовали генеральный секретарь ЦК КПЧ Г. Гусак, члены и кандидаты в члены Президиума ЦК КПЧ, секретари ЦК КПЧ, другие видные представители партийных, государственных и общественных организаций страны.

☆ ☆ ☆

БУДАПЕШТ. По всей стране прошли торжественные митинги и собрания, посвященные годовщине Великой Октябрьской социалистической революции. Трудовыми победами встречают праздник Октября трудящиеся Венгрии.

Сегодня жители столицы Венгрии возложили венки к памятникам советским воинам, монументу Свободы, установленному на вершине горы Геллерт. В торжественных церемониях возложения венков участвовали руководители партийных и государственных органов, общественных организаций и предприятий.

☆ ☆ ☆

ПХЕНЬЯН. Общественность столицы народной Кореи широко отмечает 54-ю годовщину Великой Октябрьской социалистической революции.

Сегодня в театре Моранбон состоялось торжественное собрание, организованное Пхеньянским горкомом Трудовой партии Кореи, городским народным комитетом и обществом корейско-советской дружбы. Перед собравшимися выступил заместитель председателя центрального правления Общества корейско-советской дружбы Тен Чун Гын.

☆ ☆ ☆

АЛЖИР. Недавно созданное общество дружбы «Алжир—СССР» провело вчера свое первое мероприятие — вечер дружбы по случаю 54-й годовщины Великого Октября с участием представителей общественности АНДР.

В числе почетных гостей на вечере были председатель общества дружбы «Алжир—СССР», член Революционного совета Алжира, государственный министр Ш. Белькасем, министр торговли Л. Якер и другие алжирские официальные лица.

☆ ☆ ☆

КОЛОМБО. В зале муниципального совета, украшенном флагами Советского Союза и Цейлона, состоялось торжественное собрание цейлонской общественности, посвященное 54-й годовщине Великой Октябрьской социалистической революции. Оно было организовано Лигой цейлоно-советской дружбы. Открывший собрание председатель лиги министр рыболовства Дж. Раджапаксе подчеркнул огромное значение Октябрьской революции 1917 года для других стран, для Цейлона.

В своих выступлениях министр культуры С. Кулатилаке, министр внешней и внутренней торговли Т. Иллангаратне горячо поблагодарили Советский Союз за помощь, оказываемую народу их страны в различных областях.

☆ ☆ ☆

БОГОТА. Общественные организации страны проводят собрания, посвященные 54-й годовщине Великой Октябрьской социалистической революции.

В Колумбийско-советском институте культурного обмена с докладами о значении Октябрьской революции и о помощи Советского Союза развивающимся странам выступили члены ЦК Компартии Колумбии Теодосио Варела и Манлио Лафоит.

Орган Компартии Колумбии «Ла Вердад» в редакционной статье называет Октябрьскую революцию «самым великим поворотом в истории человечества».

☆ ☆ ☆

КАМПАЛА. Здесь по инициативе общества культурных связей «Уганда—СССР» состоялось торжественное собрание общественности угандийской столицы, посвященное 54-й годовщине Великой Октябрьской социалистической революции. «Праздник друзей — это и наш праздник», заявил, открывая собрание, председатель общества К. Мусази. Он отметил важную роль общества в распространении знаний о Советском Союзе и расширении дружественных связей между народами двух стран.

☆ ☆ ☆

БРАТИСЛАВА. Здесь по случаю годовщины Великого Октября партийные и государственные руководители ССР возложили венки к памятнику-монументу советским воинам на кладбище «Славин». К памятнику великому вождю Октябрьской революции В. И. Ленину возложены букеты цветов.

☆ ☆ ☆

БУДАПЕШТ. В канун годовщины Великой Октябрьской социалистической революции в Венгрии открылся месячник советской грампластинки. В рамках нынешнего месячника в Будапеште начала работать выставка советских грампластинок, интерес к которым здесь постоянно растет. Лишь в прошлом году Венгрия купила у Советского Союза 40 тысяч пластинок.

☆ ☆ ☆

АЛЖИР. Здесь состоялся торжественный вечер, посвященный 54-й годовщине Великого Октября. Его участники просмотрели ряд документальных кинолент и художественный фильм «Кремлевские куранты». В фойе кинотеатра «Синематэк», где проходил вечер, развернута фотовыставка.

☆ ☆ ☆

БАГДАД. Демонстрацией кинокартин «Ленин в 1918 году», «Человек с ружьем», «Оптимистическая трагедия» в столице Ирака начался фестиваль, посвященный 54-й годовщине Великого Октября.

(ТАСС)

12.000 малогабаритных портативных телевизоров «Минивизор» (на снимке) выпускает за год венгерский завод «Видеотон». Отличная продукция этого известного предприятия пользуется спросом даже в таких высокоразвитых в промышленном отношении странах, как Великобритания, ФРГ, Швеция.

Фото МТИ—ТАСС.

ПРАЗДНИК МОНГОЛЬСКИХ ТРУДЯЩИХСЯ

УЛАН-БАТОР. **(Корр. ТАСС).** Монгольский народ торжественно отмечает знаменательную дату — 50-летие со дня подписания соглашения об установлении дружественных отношений между народной Монголией и Советской Россией. Коммунисты и все трудящиеся страны искренне гордятся тем, что в выработке этого исторического документа принимали участие великий вождь народов мира В. И. Ленин и руководитель монгольской революции Д. Сухэ-Батор.

Благодаря классовому союзу трудящихся аратов с русским пролетариатом Монголия за короткий срок совершила скачок от средневековья к социалистическому обществу. Братские интернациональные отношения между монгольским и советским народами развиваются и укрепляются на основе последующих договоров и соглашений о дружбе, сотрудничестве и взаимной помощи.

Монголия ускоренными шагами идет по пути индустриализации. Ныне ее промышленность производит более одной трети совокупного общественного продукта. Советский Союз оказывает МНР помощь не только в строительстве отдельных фабрик и заводов, шахт и электростанций, но и в создании целых энергетических комплексов.

В настоящее время на долю предприятий, построенных с помощью СССР, приходится около половины всего выпуска валовой промышленной продукции. Вместе с тем эти предприятия превратились в настоящие школы массового обучения и повышения квалификации монгольских национальных кадров. Советскими специалистами только за последние пять лет обучено различным профессиям более 22 тысяч человек.

Развитие многих отраслей промышленности существенно повлияло на структуру экспорта МНР. Ныне республика получила возможность экспортировать, помимо продукции животноводства, полезные ископаемые: вольфрам, плавиковый шпат, а также шерстяные ткани, одеяла, валенки, кожгалантерейные товары и другие виды изделий.

Расширяется и углубляется сотрудничество с Советским Союзом и в области развития сельского хозяйства МНР. Современная советская сельскохозяйственная техника и опыт советских специалистов позволили Монголии в 1959—1964 годах поднять около 500 тысяч гектаров целинных и залежных земель.

В последние годы осуществляется много важных мероприятий для обеспечения животноводства материально-технической базой.

С ТЕЛЕТАЙПНОЙ ЛЕНТЫ

ТОКИО. Японский экспорт в октябре текущего года сократился на 2,2 процента по сравнению с предыдущим месяцем. Министерство внешней торговли и промышленности Японии считает, что причиной сокращения экспорта является протекционистская торговая политика США, и в частности введение в США дополнительной 10-процентной импортной пошлины.

По мнению министерства, отрицательное воздействие американского экономического нажима на Японию в полной мере отразится на внешней торговле страны к концу нынешнего года, когда завершится выполнение контрактов, заключенных еще до об'явления США мер по «спасению доллара».

ВАРШАВА. В Катовицах открылась воеводская конференция ПОРП. Ее 455 делегатов представляют 300-тысячную партийную организацию промышленного сердца Польши — Катовицкого воеводства. Это первая воеводская конференция в народной Польше, открывающая собой, как пишет сегодня «Трибуна люду», качественно новый этап в кампании перед VI с'ездом ПОРП. Она подведет итог предс'ездовской дискуссии на предприятиях и в учреждениях воеводства и изберет 137 делегатов на с'езд партии.

В работе конференции принимают участие первый секретарь ЦК ПОРП Э. Герек, являющийся членом первичной партийной организации шахты «Косовец».

КОПЕНГАГЕН. Коммунистическая партия Дании и Коммунистический союз молодежи провели в октябре кампанию по сбору средств в фонд органа КПД — газеты «Ланд ог фольк». По сообщению печати, в этот фонд поступило около 640 тысяч крон. В кампании приняли участие тысячи активистов коммунистического, профсоюзного и демократического движения страны.

(ТАСС)

● НА ФРОНТАХ КЛАССОВЫХ БИТВ

ЖАРКАЯ ОСЕНЬ В ИСПАНИИ

На днях «серые» — так зовут в Испании полицейских — произвели рейд по книжным магазинам и изъяли брошюру «Новый закон о синдикатах». «Недреманное око» властей нашло в этой книжке, посвященной местным профсоюзам, опасную крамолу. Ее авторы, анализируя стремление Испании вступить в «Общий рынок», как бы мимоходом обронили такую фразу: «Испания не может вступить в Европу, имея у себя синдикализм, противоречащий основным принципам Европейского сообщества и Международной организации труда». Сказано хотя и туманно, но довольно определенно: в стране подавлены все профсоюзные свободы, а отстаивание трудящимися своих законных прав с помощью забастовок считается тягчайшим государственным преступлением.

На фоне таких полицейских репрессий рабочий класс Испании продолжает борьбу. В двадцатых числах октября забастовало около 20 тысяч рабочих крупнейшего в стране барселонского автомобильного завода СЕАТ. Администрации не удалось сломить волю бастующих увольнениями рабочих вожаков. Тогда она прибегла к испытанному методу — вызвала полицию, которая открыла огонь по «смутьянам».

Выступление автомобилестроителей — не одиночный эпизод классовой борьбы испанских трудящихся в эти дни. В октябре девять тысяч астурийских горняков покинули свои рабочие места. Условия труда в этом крупнейшем угольном бассейне страны таковы, что угрожают жизни шахтеров.

Накал классовых битв все усиливается, и капиталисты, и местные власти начинают

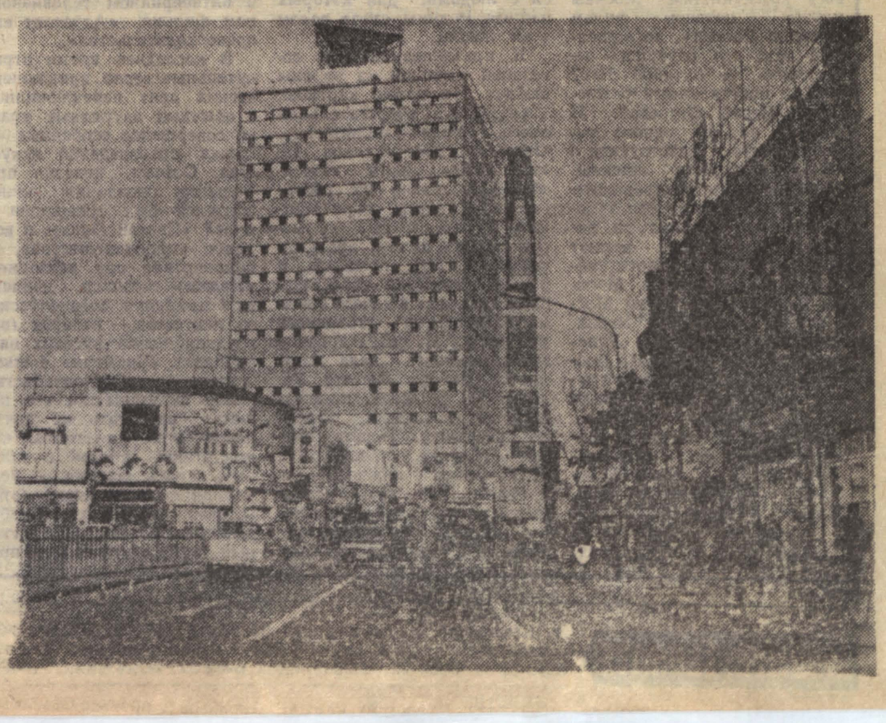

ПЕРВЫЙ ПРЕДСЕДАТЕЛЬ

Стынут на холодном ветру посреди села две могучие фигуры — высеченный из камня бородач-партизан и суровый солдат. Замерли, в вечность устремив свой шаг. А за ними, на белой бетонной плите, почти двести фамилий тех, кто сложил голову за Советскую власть в годы двух войн — гражданской и Отечественной. Третьим в этом скорбном списке — В. Кузьмин.

Проходит мимо памятника шумливая ребячья стайка.

— Знаете, кто такой В. Кузьмин?

Притихли, виновато потупились. Нет, не знают...

☆ ☆ ☆

После жаркой деревенской бани сон одолел его сразу. Глубокий, как в детстве, сон смертельно уставшего человека. Потому и спросонья не сразу понял, где он и что происходит. И вдруг, как ушат ледяной воды, мысль: «Пьянковцы!».

В дверь колотили так, что дрожали стены, в рамах звенели стекла. Испуганно тараща глаза, жались друг к другу притихшие ребятишки, даже в сумраке ночи видно было, как побелела мать.

— Что делать-то, Василий? — чуть слышно спросил его тесть.

— Открывай, батя. Что же еще? — и опять больно хлестнула мысль: «Теперь не уйти, попался...».

В избу ввалилась ватага — кулак Скороделов и еще несколько бандитов из отряда Пьянкова. А с ними закутанный в тулуп с ног до самых бровей человек. Бросились в угол, где лежали трое парней — зятя положили на ночь со взрослыми сыновьями. Закутанный блеснул щелками глаз и указал ногой на Василия.

— Ну, голубчик, в наших теперь руках! — загоготал Скороделов и зло захрипел: — Будет почивать, вставай! Теперь уж не выпорхнешь, большевик...

Василий вскинул светлую кудрявую голову, бросил в спину предателю презрительный взгляд...

Над селом сияла звездами тихая ясная ночь. Хрустел под ногами колючий снежок. Всей грудью вдыхал Василий морозный безветренный воздух. Был декабрь 1919 года...

Из рассказа Елены Васильевны, дочери В. Кузьмина:

— Дед мой, Иван Тимофеевич, жил в деревне Большая Комаровка Симбирской губернии. Земли для хозяйства мало было. Жили в большой бедности и нужде. Дед занимался хлебопашеством. Заготовлял дубняк. Зимой запаривал его, гнул сани, вывозил на базар. Кое-как кормилась семья из семи душ.

Несмотря на нужду, на детей не кричали, не били. Называли их ласково — Катенька, Пашенька, Васенька.

Отец мой был первый сын. Старались учить его. Закончил три класса церковно-приходской школы с похвальной грамотой. Читать и писать все научились от него.

В семье была любовь да совет, радовались, горевали вместе. Однажды кто-то пришел и сказал, что можно косить траву и рубить дрова в господском лесу — дескать, разрешено.

Бросились мужики в лес, косили, рубили, пока не показался казачий отряд... Деда пороли так, что он два месяца не вставал с постели.

Подросли старшие дочки, вышли замуж. Семья росла и бедность — тоже. Собрет бабушка, Прасковья Андреевна, всех внучат — кормить надо, а, кроме куска ржаного хлеба, нечего дать. Идут на Гремучий ключ, запивают хлеб родниковой водой. На ногах ребятишек лапти, на плечах — холщовые домотканые зипуны...

Мужчины уходили на заработки. Первый из дому ушел мой отец. Приспособился к столярному ремеслу. Ходил в Сызрань, Самару, Пензу.

Девятнадцати лет женили его. Ефимья постарше отца на два года, миловидная, веселая — хорошая тоже девушка. Жили молодые дружно. Когда родилась у них первая дочь, привез мой отец на радостях в подарок жене паровой утюг. Первая на селе такая покупка! Приходили, как на диковинку, посмотреть.

В 1911 году отец с братом Михаилом отправился в Сибирь, счастья искать.

...Восемь лет назад село это он выбрал сразу. С первого взгляда любовь! Веселое, просторное, рассыпалось оно между двух рек — Косьмы и Какуйки. С одной стороны бескрайняя степь с убегающим вдаль пыльным трактом, с другой — подступает бор. За ним, на гребнях холмов, темнеет тайга. А избы не как у них в Большой Комаровке, не соломой, а тесом крытые.

Называлось село Брюханово. Может, потому, что было в нем полно сытых, упитанных мужиков, кулаками да купцами славилось. Всем заправляли они. Двухэтажные их хоромы с резными наличниками возвышались в самом центре села. Рядом — богатые лавки, трактир.

А у Василия с Михаилом, когда вступили в село, на двоих один медный пятак остался...

Рассказывает Михаил Иванович, брат В. Кузьмина:

— Надо было начинать новую жизнь. В Брюханово мы с Василием не одни пришли — человек двенадцать с нами односельчан. «Российские» тогда от нужды в Сибирь уходили. Организовали мы что-то вроде артели, плотничать стали. Василий хоть и моложе многих, а как-то выделялся из всех, был пограмотнее, побойчее. Он и верховодил артелью. Заключал договор, когда у кулака подряд брали. В обиду артель не давал. Заработки у нас в Сибири лучше стали. Амбары, дома рубили. В Шабанове даже церковь мы строили.

...Сибиряки уважали пришлых за умение, за веселый говор да песни. Пели и когда плотничали, и вечерами после работы. Пели слаженно, тихо и грустно, за душу брали. Братьев Кузьминых особенно полюбили чалдоны. Первые певуны и за словом в карман не полезут, все с шутками-прибаутками. Девушки заглядывались на Василия — веселого, ясноглазого. Только он со всеми одинаково был добр и приветлив, никого вниманием не выделял. А весной поняли, почему. Приехала к Василию жена с дочкой, родители всей семьей. Навсегда поселились в Сибири.

Молва о российских умельцах разнеслась по округе быстро. Недостатка в подрядах не было. Строили Василий с Михаилом первую в Брюханове школу, да не закончили — грянула война...

Из воспоминаний Ефимьи Николаевны, жены В. Кузьмина:

— Вернулся Василий Иванович домой из госпиталя с георгиевским крестом на груди и немецкой пулей в руке. Вернулся большевиком.

В России революция, и в Сибири беднота ожила. Организовали в селе Совдеп. Василий Иванович и тут застрельщик, его и выбрали председателем Совдепа. Отправили делегатом на первый с'езд советских депутатов в Щегловск. А вернулся — и сразу в подполье: с приходом колчаковских банд кулаки да купцы подняли голову.

Из соседних деревень приходили к Василию Ивановичу люди. Из села в село тянулась живая цепочка — красный партизанский отряд Василий сколачивал, отстаивать с оружием в руках Советскую власть. Много наших односельчан ушло в партизаны: Костин с женой, Чернов, Морозов, Дергунов, Скуратов, Алексашин, брат Василия — Михаил.

Было у нас тогда уже три малые дочки. Мне приходилось носить партизанам в лес продукты. Корзину или мешок с провизией оставляла в условленном месте. Молоденький волостной писарь Вася Пасютин передавал Василию Ивановичу через меня важные сведения о белогвардейцах и их пособниках — кулацких отрядах.

Очень мешал белякам мой муж. Фотокарточку его искали, чтобы лучше знать, какой он. За голову его обещали награду.

Фотографии я прятала. Дом наш окружат, ищут. В подполье все изрыли штыками. Случилось как-то, что в моих руках там погасла лампа. Не знаю, каким чудом осталась в живых. Со всех сторон грозили нагачами.

И вот однажды усталые партизаны небольшими группами выходили из лесу. В деревне Косьма Василий шепнул одному мужику, чтобы передал нам — ночью придет, истопили бы баньку...

Домой-то нельзя, за нами следили. Пришел Василий в дом к тестю. А ночью его схватили. Среди белых был закутанный до самых бровей в тулуп человек...

Апанасию Ивановичу Рубцову не спалось почему-то, поднялся до петухов. Вышел во двор. Он и был единственным свидетелем того, как колчаковцы и подкулачники из отряда белобандита Пьянкова вели на расстрел красных партизан. Рядом с Василием Ивановичем шли его боевые соратники, бедняцкие активисты — Михаил Алексашин, Чернов, Дергунов, Медведев. «Сегодня вы расстреляете нас, но знайте, наше дело продолжат!» — бросил в лицо врагам первый председатель Совдепа. Апанасий Иванович Рубцов слышал эти слова, сказанные тридцатилетним Василием Кузьминым предрассветным утром 9 декабря 1919 года.

...Два дня лежали окостеневшие их трупы на берегу Какуйки, в самом центре села, за домом купца Пьянкова...

☆ ☆ ☆

Сейчас в этом доме сельский Совет. Постояв у памятника, я пришла сюда, чтобы задать тот же самый вопрос, который у подножия мемориальной плиты задавала прохожим ребятам: «Знаете, кто такой В. Кузьмин?».

В сельсовете пожали плечами, сказали: «Живет у нас дядя Миша Кузьмин, спросите у него, может, родственник какой...».

Так я встретилась с Михаилом Ивановичем, родным братом и боевым товарищем Василия Кузьмина, — словно и на него самого, Василия, поглядела. 79-летний сухонький старичок с молодыми, смеющимися глазами. Глазами человека, щедро наделенного юмором от природы. У Михаила Ивановича молодцеватые, «чапаевские» усы, такие же, как у Василия, который смотрел на нас с увеличенной фотографии.

...Через четыре месяца после того, как погиб Василий Кузьмин, было отправлено в Москву письмо — «товарищам Ленину, Луначарскому и Калинину». Вот оно:

«Первый с'езд РКП(б) Косьминской волости Щегловского уезда Томской губернии, собравшись 16 апреля в Брюханово и выслушав доклад по текущему моменту о надвигающейся всемирной революции и признавая вас первыми бойцами не только Российской, но и всемирной революций, признавая вашу тяжелую работу, шлет вам горячий привет и просит продолжать работу до полной победы пролетариата всего мира над всемирной буржуазией.

Заявляем, что мы, как ученики ваши, клянемся продолжать и поддерживать вашу работу, несмотря ни на какие препятствия, и рады будем умереть в борьбе за идеи, которые выдвинуты вами как авангардом всемирной революции.

Конференция Косьминского районного парткома.

16 апреля 1920 года».

Василия Кузьмина и расстрелянных его товарищей схоронили в братской могиле. На том месте и стоит теперь памятник. А с колчаковцами дрались не на жизнь, а на смерть. Много тогда полегло и красногвардейцев, и белых. Вода в Косьме и Какуйке была красной от крови. Говорят, с тех пор и стали Брюханово звать селом Красным...

☆ ☆ ☆

...Стынут на холодном ветру посреди села две могучие фигуры — высеченный из камня бородач-партизан и суровый солдат. А рядом, напротив, этаж за этажом вырастает самое красивое в селе здание — Дом культуры. Может быть, оно будет носить имя Василия Кузьмина, первого на селе председателя Совета.

В. ГЕНКИНА,
спец. корр. «Кузбасса».
с. Красное
Ленинск-Кузнецкого
района.

Около 700 человек занимаются в 15 кружках Юргинского Дома пионеров. Есть здесь кружки: авиа-и судомодельный, радио и фото. Около ста ребят занимаются в кукольном театре, столько же посещают изостудию, которой руководит Николай Николаевич Черкасов со дня основания Дома пионеров. Под его руководством ребята овладевают искусством лепки, рисования, занимаются чеканкой, резьбой по дереву. Многие ученики Николая Николаевича стали профессиональными художниками, архитекторами.

НА СНИМКЕ: занятие в изостудии ведет Н. Н. Черкасов.

г. Юрга. Фото Ю. Сергеева.

Памятник В. И. Ленину

УЛАН-УДЭ. (Корр. ТАСС). В столице Бурятии торжественно открыт памятник основателю Коммунистической партии, создателю Советского государства Владимиру Ильичу Ленину. Монумент установлен в самом центре Улан-Удэ, на обширной площади Советов.

Авторы проекта памятника — народный художник РСФСР, член-корреспондент Академии художеств СССР Георгий Нерода и его сын Юрий.

●

НА ЛУЧШИЙ СЦЕНАРИЙ О РАБОЧЕМ КЛАССЕ

Конкурс на лучший сценарий художественного фильма о труде и жизни современного советского рабочего класса будет проведен с 15 ноября 1971 года по 15 сентября 1972 года. Такое решение приняли президиум ВЦСПС, Комитет по кинематографии при Совете Министров СССР, секретариат правления Союза кинематографистов СССР, секретариат правления Союза писателей СССР.

За лучшие киносценарии учреждены премии. Созданы оргкомитет и жюри конкурса.

(Корр. ТАСС).

ОДИН ГОЛ, ДВА ОЧКА

Хоккеисты московского «Динамо» 5 ноября во Дворце спорта ЦСКА выиграли матч чемпионата страны у торпедовцев Горького — 1:0.

Встреча проходила при некотором преимуществе волжан. Их явно вдохновил своей блестящей игрой вратарь Коноваленко. Хорошо действовал и голкипер «Динамо» Пашков. У москвичей все еще не играет Мальцев, а в первом периоде этого матча получил травму и покинул площадку защитник Давыдов.

Гол на 44-й минуте забил Титов. Он же забросил единственную шайбу и в недавнем матче с «Крыльями Советов».

(ТАСС).

СВЕТЯЩИЙСЯ «ЖГУТ» НАД ПЛАНЕТОЙ

КРУПНОЕ НАУЧНОЕ ОТКРЫТИЕ СОВЕТСКИХ УЧЕНЫХ И КОСМОНАВТОВ

Редчайшую загадку оптического явления — светящегося «жгута» в верхней атмосфере Земли удалось наблюдать и расшифровать группе советских ученых и космонавтов. Этот большой цикл проведенных научных исследований был 4 ноября признан крупным научным открытием на заседании Комитета по делам изобретений и открытий при Совете Министров СССР.

Авторы нового открытия — ленинградские ученые А. А. Бузников, [illegible] Н. Кондратьев, А. [illegible] Назарев, М. М. Миронов, [illegible] О. И. Смоктий, летчики-космонавты Г. Т. Береговой, А. Г. Николаев, В. И. Севастьянов, Е. В. Хрунов. Тщательно анализируя результаты длительных визуальных наблюдений с пилотируемых космических кораблей «Союз-3», «Союз-5» и «Союз-9», они установили новое, ранее не известное оптическое явление.

Что же было обнаружено этими исследованиями? Перед восходом солнца верхняя граница «пепельного» слоя атмосферы утолщается и «размывается». При этом возникает тонкая структура в виде множества отдельных вертикально направленных светящихся нитей. Они простираются от видимого горизонта до высоты 200—250 километров. Это явление было замечено при наблюдении взаимодействия верхней атмосферы Земли с солнечным излучением в условиях космических сумерек.

Важность этого крупного научного открытия трудно переоценить. Обнаружив новое свойство верхней атмосферы, ученые теперь смогут приоткрыть завесы над неизвестными еще физическими процессами, протекающими в верхних «этажах» атмосферы земного шара. Практические возможности этого открытия — новые средства навигации и ориентации пилотируемых космических кораблей.

После заседания Комитета по делам изобретений и открытий авторы нового научного открытия встретились с журналистами.

Первым выступил кандидат технических наук А. А. Бузников. Он заметил, что обнаруженные явления, теоретически предсказанные впервые в мире советскими учеными, были блестяще подтверждены систематическими научными наблюдениями наших космонавтов. Впоследствии это же явление подтвердили и американские исследователи.

Летчик-космонавт В. И. Севастьянов в своем рассказе нарисовал картину видимого уникального оптического явления.

— Этот новый обнаруженный эффект, — сказал он, — особенно ярко заметен, когда подлетаешь на космическом корабле к самой границе, разделяющей день и ночь. Я и Андриян Николаев ясно видели на далеком горизонте светящуюся узкую полосу. Поэтому ее наша группа и назвала «светящимся жгутом».

Летчик-космонавт Г. Т. Береговой дополнил рассказ своего коллеги.

— Интересно заметить, — сказал он, — что это новое оптическое явление видели и наши товарищи В. М. Комаров и А. А. Леонов. С каждым новым полетом научные программы наблюдений усложнялись, что и привело к важным научным результатам. Нам всем приятно отметить, что впервые замеченное оптическое явление послужит ценным практическим задачам космической навигации космических полетов.

А. ПРЕСНЯКОВ,
корр. ТАСС.

Биография книжного знака

В адрес секции книжной графики и экслибриса областной организации общества «Знание» и ВОФ из Ленинграда пришло письмо:

«...Книжный знак мне понравился своей скромностью. Клише исполнено на очень высоком техническом уровне, что делает честь вашему производству».

Это пишет искусствовед и коллекционер из Ленинграда Петр Евгеньевич Корнилов, который даже в блокадные дни не покидал родного города. Он работал над составлением книги о художнице Остроумовой-Лебедевой, над коллективным сборником «Подвиг века» и другими. Недавно Корнилов отметил свое 75-летие.

Экслибрис отпечатан в полиграфическом объединении «Томь». Фотоцинкограф — В. Малашевич, травильщики — В. Вагайцев и Л. Бобылев, печатница — Д. Крюкова.

Кемеровский книжный знак насчитывает теперь уже около 500 единиц, и все они прошли через руки ветеранов типографии — В. Малашевича и Д. Крюковой.

М. ПАНЬКОВ.
г. Кемерово.

Редактор
В. И. ДЕНИСКИН.

НОЯБРЬСКИЙ КИНОЭКРАН

Основу репертуара этого месяца составляют отечественные кинопроизведения. Памятником Москве и первым коммунистам Москвы можно назвать фильм **«Сердце России»**, посвященный тем, кто совершил революцию в октябре 1917 года, и поставленный режиссером Верой Строевой. В фильме нет ни одного вымышленного действующего лица, ни одного эпизода, исторически не подтвержденного. По существу это художественная хроника на экране. Как живые встают перед зрителями герои революционных боев в Москве: большевики, члены Московского Совета — Ногин, (арт. С. Десницкий). Усиевич (арт. О. Табаков), Добрынин (С. Приселков) и другие, отдавшие жизнь ради счастья народа.

В июле в гостях у зрителей Кемерова и Новокузнецка со своей новой работой — кинокартиной **«Офицеры»** — были режиссер В. Роговой и актеры В. Дружников и Н. Рычагова. С 1 ноября этот фильм повсеместно вышущен на экраны нашей области. В нем зрители смогут познакомиться с людьми, для которых защита Родины стала делом всей жизни.

К празднованию Дня советской милиции на экраны выйдет три новые картины. ...Ограблена сберегательная касса. Убит милиционер. Один из преступников ранен. Угнан синий «Москвич». Работники же сберегательной кассы, перепуганные и растерянные, не могут сказать ничего вразумительного. Вот, пожалуй, и все, что известно следственным органам в начале фильма **«Инспектор уголовного розыска»**. И расследование этого сложного дела поручается майору Сергею Головко — человеку, пришедшему в уголовный розыск по призванию. Талант, личное обаяние исполнителя роли майора Головко — непременное условие успеха фильма. Это понимали авторы картины и поэтому пригласили на роль популярного актера Малого театра Юрия Соломина, которому успех принесла сыгранная им роль капитана Кольцова в пятисерийном телевизионном фильме «Ад'ютант его превосходительства».

В последнее время отрицательные герои приключенческих лент переключились с обычных заурядных краж на совершенно особенные — кражи произведений искусства. Совсем недавно при большом скоплении кинозрителей был возвращен в музей «Святой Лука», и вот новое кинопроисшествие. В кинокартине под названием **«Кража»** похищен ценнейший памятник древнерусского искусства — панагия (нагрудная икона русских патриархов) «Знамение божьей матери». Обстоятельства кражи запутаны так, что, кажется, распутать их почти невозможно, но авторы кинокартины вместе с главным героем фильма — полковником Орефьевым (арт. О. Борисов) решительно берутся распутать этот сложный клубок уголовных происшествий и любовных ссор...

Работникам милиции, стоящим на страже советского закона и порядка, охраняющим мирный труд и отдых наших граждан, посвящена и третья кинокартина — **«Неожиданное рядом»**.

Тема верности своему долгу привлекла режиссера Шатрова к повести А. Рыбакова «Неизвестный солдат». И режиссер снял по ней фильм **«Минута молчания»**, который адресован в первую очередь нашей молодежи.

В период ноябрьских школьных каникул ребята смогут увидеть три новых детских художественных фильма: **«Полонез Огинского»**, **«Свистать всех наверх»** и **«Тайна железной двери»**. Удостоенный приза ЦК ВЛКСМ 1971 года «Алая гвоздика» и награды Министерства просвещения СССР за большое воспитательное значение на VI Московском международном кинофестивале, фильм «Полонез Огинского» вызовет к себе большое внимание не только детского, но и взрослого зрителя.

Из зарубежных фильмов зрители увидят чехословацкий приключенческий фильм **«Пропавшие банкноты»**, который поставил известный чехословацкий режиссер Йозеф Мах. Фильм расскажет о кропотливой работе органов безопасности Чехословакии.

Имена актеров И. Папас и Б. Фемью, занятых в главных ролях итальянского фильма **«Приключения Одиссея»**, безусловно, привлекут к себе внимание зрителей. Что же касается самого фильма, то этот Одиссей мало имеет общего, кроме имени и костюма, с гомеровским героем. Это очередной цветной супербоевик, полный всяческих чудес.

Из документальных лент интерес представит серия цветных фильмов **«10 минут по СССР»** и научно-популярный **«Альманах кинопутешествий»** №№ 53, 54, 55.

А. СТЕПАНОВА.

В ТЕАТРАХ И КИНО

Театр ДРАМЫ. ПРАЗДНИЧНЫЙ ВЕЧЕР, СТАВРОПОЛЬСКАЯ КРАЕВАЯ ФИЛАРМОНИЯ, МОЛОДЕЖНЫЙ АНСАМБЛЬ «РОСИНКА», эстрадное представление в двух отделениях. В фойе — танцы. Начало в 18 час. 30 мин.

Театр ОПЕРЕТТЫ. БРАК ПО ЛЮБВИ. Начало в 19 час. 30 мин.

Кинотеатр «МОСКВА» Широкоэкранные художественные фильмы ПОЛОНЕЗ ОГИНСКОГО (10 — для детей). ОФИЦЕРЫ (12, 16, 18, 20, 21-50).

Зал КИНОХРОНИКИ (кинотеатр «Москва»). КОРТИК (10, 12—для детей). И БЫЛ ВЕЧЕР, И БЫЛО УТРО... (14, 16, 18, 20, 21-50).

Кинотеатр «ЮБИЛЕЙНЫЙ» Новые художественные фильмы: ТАЙНА ЖЕЛЕЗНОЙ ДВЕРИ (10, 14 — для детей). ОФИЦЕРЫ (12, 16, 18, 20, 21-50).

Кинотеатр «КОСМОС» МИНУТА МОЛЧАНИЯ (9, 13, 17, 21). ОПАСНЫЕ ГАСТРОЛИ (11, 15, 19). СВИСТАТЬ ВСЕХ НАВЕРХ (10, 12, 14). ПОСЛЕДНЯЯ РЕЛИКВИЯ (16, 18, 20, 21-50).

Детский кинотеатр «ПИОНЕР». Киносборник мультфильмов НУ, ПОГОДИ! (10, 11-50, 13-40, 15-30, 17-20, 19-10, 21).

Кинотеатр «ОКТЯБРЬ» ПРИКЛЮЧЕНИЯ ЖЕЛТОГО ЧЕМОДАНЧИКА (10, 15). ГОРНЫЕ МСТИТЕЛИ, две серии (12, 17, 20).

Кинотеатр «МЕТАЛЛУРГ» МОЙ ПАПА — КАПИТАН (10, 14). ГОРОДСКОЙ РОМАНС (12, 16, 18, 20, 21-40).

Кинотеатр «ПРОГРЕСС» МАКСИМ ПЕРЕПЕЛИЦА (10, 14, 16). ВЗРЫВ ЗАМЕДЛЕННОГО ДЕЙСТВИЯ (12, 18, 20, 22).

Кинотеатр «ЛУЧ» БРИЛЛИАНТОВАЯ РУКА (10, 14-40, 19-30, 21-20). СЕМЬЯ КОЦЮБИНСКИХ, две серии (11-50, 16-40).

Кинотеатр «КОМСОМОЛЕЦ» ОРЛЯТА ЧАПАЯ (15). ШЕЛЬМЕНКО-ДЕНЩИК (17, 19, 21). КОГДА КАЗАКИ ПЛАЧУТ (к сеансу в 21 час).

ДК СТРОИТЕЛЕЙ. КРУШЕНИЕ ИМПЕРИИ (16). ПЕСНИ МОРЯ (14, 18, 20).

ДК ХИМКОМБИНАТА. МИНУТА МОЛЧАНИЯ (16, 18, 20).

ДК КИРОВСКОГО РАЙОНА ПОЛОНЕЗ ОГИНСКОГО (11, 13). ПЕСНИ МОРЯ (15, 21). КРАЖА (17, 19).

ДК ШАХТЕРОВ. ХОЗЯИН (12). ВЗРЫВ ЗАМЕДЛЕННОГО ДЕЙСТВИЯ (14, 18). ПОСЛЕДНЯЯ РЕЛИКВИЯ (16, 20).

Клуб ГРЭС. МОРОЗКО (14). ПОЧТОВЫЙ РОМАН, две серии (16, 19).

Клуб КОКСОХИМЗАВОДА. КРЕПОСТНАЯ АКТРИСА (16, 18, 20).

ПИШИТЕ, ЗВОНИТЕ: г. Кемерово, ул. Ноградская, 3. Телефоны: редактора 6-61-54, приемной 6-69-74, заместителей редактора 6-70-82 и 6-65-74, ответственного секретаря 6-68-81, зам. ответственного секретаря 6-65-63, отделов редакции: партийной жизни 6-61-83, пропаганды 6-66-73, промышленного 6-69-44 и 6-63-02, сельского хозяйства 6-67-82, Советов депутатов 6-64-84, строительного 6-67-46, культуры 6-62-01, писем и рабселькоров 6-90-52 и 6-60-72, информации 6-62-37, об'явлений 6-68-72, фотокорреспондентов 6-90-63, приема информации 6-88-85, общественной приемной 6-66-52, бухгалтерии 6-90-54, директора типографии 6-89-32.

ОП03192. Типография «Кузбасс» управления по печати. Заказ № 262.