Кемеровская областная научная библиотека
ГАЗЕТНО-ЖУРНАЛЬНЫЙ ФОНД

Пролетарии всех стран, соединяйтесь!

КУЗБАСС

ОРГАН КЕМЕРОВСКОГО ОБКОМА КПСС и ОБЛАСТНОГО СОВЕТА ДЕПУТАТОВ ТРУДЯЩИХСЯ

Газета основана в январе 1922 года. ● № 237 (13432). ● Пятница, 8 октября 1971 года. ● Цена 2 коп.

ОКТЯБРЮ — ДОСТОЙНУЮ ВСТРЕЧУ!

ВЧЕРА В ОБЛАСТИ

На Киселевском заводе горного машиностроения бригада Кузьмы Евстрафьевича Архипова из второго механосборочного цеха закончила сборку первого образца новой путеочистительной машины для подземных выработок.

В сотни адресов идет продукция киселевских машиностроителей. Это проходческие лебедки, горнорудные вагонетки, автоматические пункты погрузки угля, установки для пропитки газоопасных пластов водой и многие другие приборы и оборудование.

Новая универсальная машина для очистки рельсового пути будет испытываться на одной из шахт Прокопьевского рудника.

●

На Беловской трикотажной фабрике начат пошив новой модели женского белья из набивной ткани.

Более четырех миллионов штук различного белья, тренировочных костюмов должен выпустить в этом году коллектив фабрики. И все модели выполнены своими мастерами. Новинку одобрили работники базы «Росторгодежда». Скоро она появится на прилавках магазинов.

●

Четвертую тысячу тонн картофеля отправили труженики Тяжинского района дальневосточникам.

Хороший урожай выдался в этом году на картофель. Адреса, по которым поставляет его район, — Магадан, Чукотка и Владивосток.

●

1.500 гектаров зяби вспахали механизаторы Новокузнецкого района за минувшие сутки. Это на 200 гектаров больше, чем предусмотрено обязательствами.

Сразу же после окончания уборки в районе разгорелось соревнование среди механизаторов, работающих на вспашке зяби. Решено эту работу закончить 10 октября. Под урожай будущего года будет приготовлено 30 тысяч гектаров добротной пашни.

ЗЯБЬ ВСПАХАНА

Как сообщили нашему корреспонденту из Юрги и Яшкино, совхозы и колхозы этих районов к 7 октября завершили основную осеннюю обработку почвы под яровой клин будущего года.

Таким образом, хозяйства этих передовых на полевых работах районов большую часть полей обработали в лучшие агротехнические сроки. Это очень важное условие для повышения урожайности.

УГЛЯ БОЛЬШЕ, УГОЛЬ ДЕШЕВЛЕ

Двадцатимиллионную тонну топлива выдали с начала года горняки комбината «Южкузбассуголь». Из них 850 тысяч тонн — сверх плана.

На шахтах и угольных разрезах широко развернулось соревнование за достойную встречу 54-й годовщины Великого Октября. Одна из основных задач соревнования — добиться наивысшей производительности труда. Благодаря механизации забоев это осуществили многие коллективы. По сто и больше тонн угля в месяц на каждого рабочего добывают сейчас горняки шахт «Зыряновская», «Абашевская-3-4», имени Ленина, «Байдаевские уклоны». А на гидрошахте «Байдаевская-Северная» достигнут рубеж в 140 тонн!

Рост производительности идет с одновременным снижением себестоимости топлива. Сегодня коллектив комбината выполнил годовые обязательства по этому показателю.

П. ЕВГЕНЬЕВ.

г. Новокузнецк.

Бригадир электромонтеров шестого строительного управления треста «Южкузбассуглестрой» Александр Николаевич Белоусов пришел в управление пятнадцатилетним пареньком, начинал учеником монтера. Сейчас он награжден орденом Октябрьской Революции, избран членом партбюро и председателем группы народного контроля. Его бригада передовая в управлении. Ее средний трудовой показатель — 140 процентов нормы.

НА СНИМКЕ: А. Н. Белоусов.

Фото С. Краузе.

г. Осинники.

СОРЕВНОВАНИЕ ЖИВОТНОВОДОВ

На 6 октября совхозы, колхозы и хозяйства треста «Птицепром» получили молока по 2156,2 килограмма на корову — на 3,5 кг больше, чем за это время прошлого года.

По районам и трестам ход соревнования животноводов молочных ферм характеризуется такими показателями (в первой колонке — среднесуточный надой молока на корову в килограммах, по второй — плюс или минус в сравнении с первой пятидневкой октября прошлого года):

Кемеровский	7,6	+1,0
«Птицепром»	7,5	+0,8
Ленинск-Кузнецкий	7,0	+0,8
Крапивинский	6,7	+0,4
Промышленновский	6,6	+0,6
Беловский	6,3	—0,1
Новокузнецкий	6,2	+0,4
Тяжинский	6,2	+0,2
Яшкинский	6,2	+0,2
Прокопьевский	5,9	+0,1
Тисульский	5,8	+0,7
Яйский	5,8	+0,6
Топкинский	5,7	+0,4
Юргинский	5,6	—
Ижморский	5,5	+0,6
Мариинский	5,4	+0,2
Чебулинский	5,2	+0,6

В среднем по области суточные надои молока на корову в минувшую пятидневку составили 6,2 килограмма — на 0,4 кг больше против первой пятидневки октября прошлого года.

За первые пять дней октября надоено молока по 31,2 килограмма — на 1,3 кг меньше, чем за предыдущую пятидневку. Не допустили снижения надоев против последних пяти дней сентября в хозяйствах Промышленновского района.

● ПРОВЕРЯЕМ ПОДГОТОВКУ К ЗИМЕ

ГЛАДКО НА БУМАГЕ...

С грустью смотрят на облетающую листву жители Стройгородка в Кировском районе областного центра. Уже давно вставили здесь хозяйки в окна вторые рамы и проклеили их аккуратными бумажными полосками, но «заманить» тепло в квартиры так и не смогли.

В прошлые зимы городок отапливался с помощью отдельной котельной. Но настала пора, и исправно отработавшие свое трудяги-котлы запросили пощады. К тому же и домов в этом микрорайоне значительно прибавилось. Поэтому еще в начале года было решено проложить до Стройгородка две нитки капитальной теплотрассы.

Проект магистрали протяженностью в километр выполнила группа специалистов треста «Кемеровопромстрой». Четвертое управление этого же треста вместе с правами генподрядчика получило задание сдать теплотрассу в эксплуатацию к началу отопительного сезона. В конце июля на об'екте появились строители, бульдозер и экскаватор. За два с половиной месяца здесь предстояло выполнить сравнительно небольшой об'ем. Казалось, все закончится вполне благополучно...

И вот на исходе первая декада октября. Вместе со старшим прорабом четвертого стройуправления П. В. Сотниковым и главным инженером Кемеровского монтажного управления № 2 Г. И. Кваком проходим по трассе. Грунт вынут в длину примерно на четыреста метров. Лотки уложены метров на сто двадцать. А дальше бригада землекопов лопатами выравнивает бортики траншеи и подсыпает на дно слой земли толщиной до полуметра.

— Исправляют брак, — неохотно поясняет прораб. — Проектировщики дали неправильную отметку.

Выяснилось, что заниженная отметка — не единственный грубый просчет проектной группы «Кемеровопромстроя».

Примерно на пятисотом метре подземная коммуникация пересечет автомобильную дорогу. Чтобы получить разрешение за земляные работы в зоне шоссе, строителям сначала нужно устроить об'езд по уже готовому участку теплотрассы. А как это сделать, если на предполагаемом месте об'езда еще даже не начинали рыть траншею?

Еще через сто метров — новый сюрприз: под землей проходит силовой кабель. Как «перескочить» его? Устраивать компенсатор или опускать трубопроводы ниже плоскости пересечения? Развязать этот «узелок» проектировщики опять же не удосужились.

Дальше — больше: линия теплотрассы еще трижды попадает в зону то городской телефонной сети, то междугородного телефонного или силового электрического кабелей. Спрашивается, как можно было передавать проектную документацию исполнителям, если не были предварительно разработаны способы преодоления этих препятствий?..

Плохо обстоят дела на об'екте и с качеством строительства. Места стыков лотков полагается снаружи изолировать битумом или смолой. Здесь же их обрабатывают какой-то пахучей жидкостью, сильно смахивающей на креозот. У «тумбочек», на которые монтажникам предстоит поставить скользящие опоры, металлические закладные детали «утоплены» в бетоне. На исправление брака уходят те драгоценные часы и дни, которых у строителей и так почти не остается.

Другая сторона дела. Для прокладки двух ниток с компенсаторами трест «Кемеровопромстрой» должен был сосредоточить на площадке более двух тысяч метров труб диаметром 219 миллиметров. Пока их на об'екте всего 400 метров. Этого не хватит даже на тот первый участок магистрали, который с бесконечными переделками готовятся сдать в эти дни под монтаж строители. В результате девять монтажников, передвижная электростанция и мощный под'емный кран из КМУ-2 простаивают целыми сменами.

Какие же меры принимают строители?

— Увеличили число рабочих до 22 человек, — говорит прораб П. В. Сотников.

И только. А когда исчезнут «белые пятна» в проекте? Когда на стройке появятся в достатке трубы? Нужен сюда и кран с более длинной стрелой, так как тот, которым располагают сейчас строители, может уложить без перемещения всего только два лотка.

Нельзя здесь не сказать еще и вот о чем. Участок магистрали до Стройгородка будет подключен к сети, идущей от ТЭЦ к строящейся птицефабрике совхоза «Северный». Здесь монтажникам осталось «проборсить» по опорам всего четыре нитки труб по восемьдесят метров. И опять их подводят строители: на протяжении двух недель они никак не могут сдать под монтаж последние пять—шесть опор. Трест «Кемеровопромстрой» и на этом участке не заготовил до сих пор семьсот метров труб и около тридцати единиц стальной запорной арматуры.

Предстоящая зима заботит многих: ждут тепло жители Стройгородка, ждут его на птицефабрике; все еще надеются на расторопность руководителей стройуправления № 4 и треста «Кемеровопромстрой» монтажники. И только строители медлят или, в лучшем случае, отвечают обещаниями да составляют красивые графики, в которых уже не один раз изменяют, казалось бы, самые верные сроки окончания работ на важных тепловых магистралях.

О. МАНДРИК.

г. Кемерово.

● НА ТЕМЫ ДНЯ

ЗОЛОТОЙ ФОНД УРОЖАЯ

Агрономическая служба области в этом году многое сделала для повышения плодородия полей. Возросла общая культура земледелия. Стиль работы агрономов характеризуется творческим подходом к выбору способов обработки почвы, сроков сева, к использованию органических и минеральных удобрений.

Это очень важные факторы в создании урожая. Но и они не могут дать высокого эффекта, если семенное хозяйство не на высоком уровне. Семена всегда были и остаются основным, как говорят в народе, золотым фондом урожая.

Примеров на этот счет очень много. Почему совхоз имени Чкалова и колхоз имени Коминтерна Ленинск-Кузнецкого района при всех прочих равных условиях нынче намолотили на 6—8 центнеров зерна больше, чем в среднем по району? Потому что в этих хозяйствах (главные агрономы тт. Жуковский и Лангольф), как и в прошлые годы, в землю были положены высококондиционные районированные сортовые семена преимущественно первого класса.

В среднем по Промышленновскому району зерна получено по 23 центнера с гектара. Хороший урожай! Но в совхозе «Заря» (главный агроном тов. Бондарев) собрали по 29 центнеров, в колхозе им. Мичурина (главный агроном т. Баклыкова) — по 27 центнеров с гектара. Почему? Потому что в этих хозяйствах при всех прочих равных условиях были лучше семена.

Факты этого года снова и снова говорят о том, что сбор зерна в ряде хозяйств ниже среднеобластного об'ясняется главным образом из'янами в семеноводстве.

Нынче есть полная возможность раз и навсегда покончить с этими из'янами.

Именно так поступили хлеборобы колхоза «Ударник полей» Промышленновского района (главный агроном тов. Аксенов). Здесь в основной фонд, внутрихозяйственный и межхозяйственный страховые фонды засыпали семена только сортовые и только первого класса. Точно такая же картина в колхозах имени Комсомольского района, имени Мичурина, «Родина», имени Жданова, «Колос» Промышленновского района, в совхозах «Рассвет», имени Чкалова и других хозяйствах.

В области повсеместно засыпаны основные фонды семян, завершается создание страховых фондов. В большинстве хозяйств успешно ведут сортировку и калибровку семенного зерна. Но вместе с тем есть и тревожные сигналы.

В Крапивинском районе все проверенное в лаборатории семенное зерно оказалось некондиционным по чистоте. В Ижморском районе 80 процентов проверенных семян также не прошли из-за сорняков, в Беловском — 54 процента.

Это говорит о том, что в ряде мест агрономы либо проявляют беспечность в отношении очистки и режимной просушки семенного зерна, либо откладывают это важнейшее, не терпящее отлагательства дело на зимние месяцы.

Между тем горькие уроки прошлых лет свидетельствуют о том, что неизбежно проигрывают те агрономы, которые не проявляют должной настойчивости и не добиваются отсортировки и просушки всех семян зерновых до конца октября. Задача нынче состоит в том, чтобы до 1 ноября во всех без исключения совхозах и колхозах довести по чистоте и влажности все семена преимущественно до уровня первого класса. Это — долг и дело чести агрономов и хлеборобов.

Итоги уборки урожая говорят о том, что ячмень сорта «каштицки» и на этот раз дал урожай от 33 до 73 центнеров с гектара. Семян этого ячменя в области уже много. Необходимо все их в ближайшие дни довести до самых высоких посевных кондиций и бережно сохранить для высева в будущем году.

Особо бережное отношение должно быть к новым районированным дефицитным у нас семенам овса сорта «нарымский-943» и ячменя «красноярский-1». Это очень урожайные сорта, и размножение их — важнейшее дело агрономов.

Октябрь — месяц создания золотого фонда урожая второго года девятой пятилетки.

СЕРДЕЧНЫЕ ПОЗДРАВЛЕНИЯ

Товарищи Л. И. Брежнев, Н. В. Подгорный, А. Н. Косыгин направили поздравительную телеграмму товарищам Э. Хонеккеру, В. Ульбрихту, В. Штофу по случаю 22-й годовщины провозглашения первого в немецкой истории рабоче-крестьянского государства — Германской Демократической Республики.

Советские люди, говорится в телеграмме, горячо приветствуют успехи трудящихся ГДР, которых они добились за минувшие годы на всех участках социалистического строительства. Состоявшийся недавно VIII с'езд СЕПГ наметил новую конкретную программу дальнейшего строительства социализма в ГДР. Мы уверены в том, заявляют советские руководители, что эта программа будет успешно выполнена.

22 года, говорится далее в телеграмме, Германская Демократическая Республика идет плечом к плечу с Советским Союзом, другими братскими социалистическими странами в едином строю борцов за светлые идеалы социализма и коммунизма, за мир и безопасность народов. В наши дни без должного учета интересов ГДР не может быть решена ни одна из насущных европейских проблем. Это получило вновь свое подтверждение при заключении четырехстороннего соглашения по Западному Берлину. Сейчас как никогда нормализация отношений с ГДР на основе общепризнанных норм международного права, принятие ее в ООН и другие международные организации становится настоятельным требованием времени и встречает все более широкую поддержку в мире.

Советские руководители выражают твердое убеждение в том, что братская дружба между СССР и ГДР, неразрывное единство обеих партий будут неуклонно крепнуть и развиваться на благо народов наших стран, в интересах упрочения европейского и международного мира.

МИТИНГ В ХАЙФОНЕ

ХАЙФОН, 6 октября. (Спец. корр. ТАСС). Сегодня в Хайфоне состоялся митинг в честь советской партийно-правительственной делегации во главе с членом Политбюро ЦК КПСС, Председателем Президиума Верховного Совета СССР Н. В. Подгорным.

На митинге присутствовал член Политбюро ЦК ПТВ Премьер-Министр ДРВ Фам Ван Донг.

С речью к собравшимся обратился первый секретарь городского комитета Партии трудящихся Вьетнама Чан Киен, высказавший горячую благодарность КПСС, правительству и народу Советского Союза за постоянную ценную помощь вьетнамскому народу в его борьбе против агрессии США, в строительстве социализма.

Затем с речью выступил товарищ Н. В. Подгорный.

Все мы, члены советской партийно-правительственной делегации, заявил Н. В. Подгорный, очень признательны за дружественный прием, за теплые слова, сказанные здесь на митинге в адрес нашей Коммунистической партии и советского народа. Сегодняшняя наша встреча — это новое красноречивое свидетельство нерушимой братской дружбы советского и вьетнамского народов.

Обращаясь к трудящимся героического Хайфона, Н. В. Подгорный от имени делегации выразил им чувства глубокого уважения советских людей к народу Вьетнама, его мужеству и стойкости в борьбе, к самоотверженности в социалистическом строительстве.

Из года в год, из месяца в месяц — это доказывают факты — дружба Советского Союза и Демократической Республики Вьетнам, братский союз советских и вьетнамских коммунистов, народов наших стран крепнет и углубляется. И это нас глубоко радует.

Можно без преувеличения сказать, отметил Н. В. Подгорный, что Вьетнам живет в сердцах и помыслах советских людей. Название ваших городов и провинций сегодня знают миллионы, десятки миллионов советских граждан. И среди этих названий, конечно, широко известен в нашей стране ваш город — Хайфон, город-воин, город-труженик!

За последние годы образовался своего рода мост дружбы между советскими портами и Хайфоном. Десятки, сотни наших судов приходили и приходят в Хайфон, доставляя тысячи и тысячи тонн грузов, необходимых республике. Нам приятно отметить, что трудящиеся Хайфона принимают советских людей как своих близких друзей, как братьев, что шаг за шагом расширяются ваши связи с партийными и общественными организациями наших советских городов, и все новыми гранями обогащаются наша дружба, наше деловое сотрудничество.

Мы, советские коммунисты, выступали и выступаем за солидарные и единые действия в поддержку борющегося Вьетнама всех прогрессивных сил, и в первую очередь социалистических стран. Марксисты-ленинцы хорошо знают великую силу ленинских принципов пролетарского интернационализма.

Нет никаких сомнений в том, подчеркнул в заключение глава советской делегации, что дело сплочения и единства социалистических стран восторжествует, так как этого требуют коренные интересы всех народов и к этому направлены усилия братских партий социалистических государств.

Выступление Н. В. Подгорного было выслушано с большим вниманием и неоднократно прерывалось аплодисментами.

В память о сегодняшней встрече советская партийно-правительственная делегация передала трудящимся Хайфона скульптуру великого поборника дружбы народов — Владимира Ильича Ленина.

Митинг, закончившийся исполнением партийного гимна «Интернационал» вновь подтвердил нерушимое братство и сплоченность народов двух стран.

НА ДРУЖЕСТВЕННОЙ ЗЕМЛЕ АЛЖИРА

АЛЖИР, 6 октября. (ТАСС). Председатель Революционного совета, Председатель Совета Министров Андр Хуари Бумедьен вчера вечером дал в Народном дворце обед в честь Председателя Совета Министров СССР А. Н. Косыгина. Вместе с А. Н. Косыгиным на обеде были сопровождающие его официальные лица, а также посол СССР в АНДР С. С. Грузинов. С алжирской стороны присутствовали члены Революционного совета, высший командный состав национальной народной армии, общественные деятели.

Во время обеда, прошедшего в дружественной обстановке, Х. Бумедьен и А. Н. Косыгин обменялись речами.

Визит Председателя Совета Министров А. Н. Косыгина в Алжир, заявил в своей речи Х. Бумедьен, является новой прекрасной возможностью для возобновления прямых переговоров на высоком уровне с [illegible] шения дружбы, существующие между двумя странами, и расширить сотрудничество между ними в различных областях.

Нам осталось от колониальной эпохи тяжелое наследие, продолжал оратор. Поэтому мы мобилизовали все средства ради успеха политики всестороннего и подлинного развития, которое не ограничивается лишь экономикой, а распространяется на все области созидания и творчества, уделяя развитию человеческой личности и ее счастью. Осуществляемый в Алжире четырехлетний план, отметил Х. Бумедьен, направлен на одновременное осуществление трех основных целей промышленной, аграрной и культурной революции. Взаимодействие и взаимодополнение этих трех задач должны привести к коренной перестройке колониальной структуры, доставшейся Алжиру по наследству, к полному обретению страной [illegible]

В области внутренней политики, подчеркнул Х. Бумедьен, создаются все условия, чтобы Алжир, который избрал в качестве цели социализм и трудится ради ее, достиг быстрого, всеобщего и полного гармоничного развития.

Внешняя политика Алжира направлена на поддержку всех искренних усилий с тем, чтобы обеспечить мирное развитие международных отношений и освобождение угнетенных народов, [illegible] земном шаре в экономической, социальной и культурной областях и, следовательно, осуществить братство и гармоничность на земле на основе уважения достоинства всех народов и гарантии их равноправия.

Хотя колониализм, расизм, империалистическая экспансия, бесстыдная эксплуатация и другие болезни человечества начали свое отступление в ряде стран третьего мира, они не только еще существуют

ТВОЯ ПАРТИЙНАЯ СЕМЬЯ

ДОРОГОЙ ТОВАРИЩ! ТЫ ВСТУПИЛ В ПАРТИЮ. ТЕПЕРЬ ТЫ — ЧАСТИЦА БОЛЬШОЙ, СПЛОЧЕННОЙ СЕМЬИ, КОТОРУЮ НАЗЫВАЮТ ПАРТИЕЙ КОММУНИСТОВ.

ТЕБЕ, НАВЕРНОЕ, ХОЧЕТСЯ УЗНАТЬ ОБ ЭТОЙ ТВОЕЙ НОВОЙ СЕМЬЕ КАК МОЖНО БОЛЬШЕ. СВОИМИ БЕСЕДАМИ И, В ЧАСТНОСТИ СЕГОДНЯШНИМ РАССКАЗОМ, ПОСВЯЩЕННЫМ НАШЕЙ ОБЛАСТНОЙ ПАРТИЙНОЙ ОРГАНИЗАЦИИ, МЫ ПОМОЖЕМ УДОВЛЕТВОРИТЬ ЭТОТ ИНТЕРЕС. ИТАК, С ЧЕГО ЖЕ НАЧАТЬ РАССКАЗ?

Начнем с XXIV съезда КПСС

С'езд партии для коммунистов всегда событие огромной важности, потому что он — верховный орган в нашей партийной семье. А так как Коммунистическая партия является руководящей и направляющей силой советского народа, то каждый ее с'езд становится важной вехой в жизни всего нашего общества.

Около пяти тысяч посланцев партии из всех уголков нашей необ'ятной Родины, в том числе 63 представителя от Кемеровской областной парторганизации, на своем очередном форуме подвели итог проделанной в последние годы работы. Наметили программу борьбы за коммунизм на новом этапе.

На с'езде подчеркивалось, что пятилетний срок, прошедший после XXIII с'езда КПСС, явился в истории нашей Родины периодом крупных успехов на всех основных направлениях коммунистического строительства.

Новый большой шаг вперед сделала наша социалистическая экономика. Значительно увеличился об'ем промышленного производства. Уверенно росло сельское хозяйство. Новых рубежей достигли наука и техника, во все более широких масштабах осваивались их новейшие достижения.

В эти годы продолжали успешно развиваться социалистические общественные отношения и советская демократия, нового расцвета достигла братская дружба народов СССР, укрепилась политическая и оборонная мощь нашей великой Родины.

Во всех этих достижениях и успехах советских людей огромную роль сыграла наша славная Коммунистическая партия. Это был период дальнейшего роста и укрепления партийных рядов, упрочения и развития связей партии с массами, совершенствования форм и методов работы, возрастания ведущей роли коммунистов во всей жизни советского общества.

К своему XXIV с'езду наша партия, все ее местные организации пришли выросшими количественно, улучшенными качественно, полными энергии, обогащенные новым опытом и монолитно сплоченными вокруг своего Центрального Комитета. Об этом говорят материалы партийного с'езда. Об этом рассказывают цифры и факты, характеризующие нашу Кемеровскую областную партийную организацию. Рассмотрим их.

Сколько у тебя товарищей?

Став коммунистом, ты приобрел очень много верных товарищей. Ведь наша партийная семья расселена по всей планете. Коммунистические партии сейчас имеются в 89 странах мира и насчитывают в своих рядах около 50 миллионов борцов.

В нашей стране весной этого года был 14.455.321 коммунист, в том числе 13.810.089 членов партии и 645.232 кандидата.

Довольно солидным отрядом КПСС является наша областная партийная организация. В ее составе на начало 1971 года было 179 тысяч коммунистов, из них 170.198 членов партии и 8.805 кандидатов.

С 1966 по 1971 год количество коммунистов в области увеличилось на 13.577 человек. Постоянный рост рядов областной партийной организации отражает ее высокий авторитет среди трудящихся Кузбасса, стремление все большего числа людей связать с нею свою судьбу, посвятить свою жизнь борьбе за осуществление коммунистических идеалов.

В Отчетном докладе ЦК КПСС XXIV с'езду указывается, что «среди взрослого населения страны коммунисты составляют 9 процентов». В нашей области партийная прослойка накануне XXIII с'езда составляла 8,2 процента, а перед XXIV с'ездом КПСС — 9,2 процента, т. е. была выше общесоюзного показателя.

Наиболее развитое и многочисленное партийное ядро имеют старейшие пролетарские центры нашей области: Тайга (14,5 проц.), Гурьевск (10,9 проц.), Анжеро-Судженск (10,0 проц.) и областной центр — Кемерово (11,0 проц.). В этих городах коммунистом является каждый седьмой — десятый взрослый человек.

Партийная прослойка среди тружеников сельскохозяйственных районов области колеблется от 8,68 процента в Беловском районе до 12,18 процента в Юргинском. В среднем каждый десятый взрослый селянин является коммунистом. Тебе, наверное, интересно будет знать и о том,

Кто они, твои товарищи?

Выступая с Отчетным докладом ЦК КПСС на XXIV с'езде партии, Л. И. Брежнев отметил: «В составе партии рабочих 40,1 процента, колхозников — 15,1, служащих — 44,8 процента».

А каков же социальный состав Кемеровской областной парторганизации? В начале 1971 года в нашей партийной семье рабочие составляли 50,7 процента, колхозники — 6,6, служащие — 42,5 процента, то есть подавляющее большинство коммунистов составили рабочие и колхозники, люди, занятые непосредственно производством материальных благ. Их удельный вес в составе партийной организации Кузбасса за последние пять лет, т. е. 1966—1971 годы, вырос с 56,9 до 57,3 процента. Рост произошел в основном за счет рабочих.

Надо иметь в виду, что около трех четвертей коммунистов-служащих составляют инженеры, агрономы, учителя, врачи, работники культуры. Статистика показывает, что количество членов и кандидатов партии среди инженерно-технических работников в области выросло в период между двумя последними с'ездами с 31.025 человек до 36 424, среди агрономов, зоотехников, ветврачей и других специалистов сельского хозяйства — с 1.049 до 1.201 человека. В составе нашей областной парторганизации более 1.400 работников культуры, искусства, литературы и печати.

Наша партийная семья многонациональна. Она включает коммунистов 76 национальностей. Наибольшее количество ее членов составляют русские, украинцы, татары, белорусы, чуваши и т. д.

Из года в год увеличивается удельный вес женщин в составе областной партийной организации. Если на 1 января 1966 года женщины составляли 23,3 процента от общего количества нашей партийной семьи, то в начале нынешнего 1971 года — 25,9 процента.

Тебе, наверное, известно, что образованность советского народа растет с каждым годом. Неуклонно повышается образование и у коммунистов. Количество членов и кандидатов партии с высшим, незаконченным высшим и средним образованием постоянно растет, а прослойка коммунистов, имеющих образование ниже среднего, все время снижается.

В период между двумя последними с'ездами количество коммунистов, имеющих специальность инженеров, выросло в нашей области с 9.000 до 12.000, экономистов — с 633 до 1.143, агрономов, ветврачей-зоотехников и других специалистов сельского хозяйства с высшим образованием — с 719 до 927, врачей — с 1.070 до 1.252, педагогов — с 3.822 до 5.342, юристов — с 564 до 871 и т. д. За этот же период количество коммунистов-техников выросло более чем на шесть тысяч человек.

Продолжается рост числа коммунистов, имеющих ученые степени. С 1966 по 1971 год количество коммунистов — докторов наук увеличилось в нашей области с 15 до 22, а количество коммунистов — кандидатов наук выросло более чем в два раза — со 170 до 345 человек.

В составе нашей областной партийной организации на 1 января 1971 года с докт'ябрьским (1917 г.) стажем состояло три коммуниста; с партийным стажем, начавшимся в 1917—1920 годах, — 177, в 1921—1924 годах — 103, в 1925—1930 годах — 1.176, в 1931—1940 годах — 4.559, в 1941—1945 годах — 22.359, в 1946—1960 годах — 45.503, в 1961—1970 годах — 96.318 коммунистов.

Эти данные показывают, что наша партийная организация об'единяет в своих рядах все поколения коммунистов: и тех, кто вместе с Лениным начинал новую эпоху всемирной истории, низвергая эксплуататоров и угнетателей; и тех, кто проводил индустриализацию страны, коллективизацию сельского хозяйства; и тех, кто связал свою жизнь с партией в тяжелые годы Великой Отечественной войны; и тех, кто поднимал нашу Родину после войны из руин и пепла; и тех, кто пришел в ряды партии в годы развернутого строительства коммунизма.

Сейчас все они дружной, сплоченной семьей активно строят коммунистическое общество.

Кто пополняет ряды партии?

За 1966—1970 годы в члены КПСС в нашей области был принят 39.301 человек. Кандидатами в члены партии за этот же срок приняты 38.352 человека. Это меньше, чем было принято за прошедшее пятилетие.

Причина сокращения приема в партию на XXIV с'езде КПСС была раскрыта следующим образом: «Партийные организации, — говорил Л. И. Брежнев, — стали более внимательно подходить к приему в партию, повысили требовательность к вступающим в ее ряды. В результате число вступающих в КПСС несколько сократилось».

Принципиальное значение для пополнения имело указание XXIII с'езда о том, что в социальном составе партии ведущее положение должны занимать рабочие. Если в 1963 году рабочие среди принятых кандидатами в члены КПСС в нашей областной парторганизации составляли 50,8 процента, в 1965 году — 56,4 процента, то в последующие годы процент рабочих резко поднимается и в 1970 году составлял уже более двух третей от всего пополнения, точнее — 67,2 проц.

Как известно, XXIV с'езд подтвердил эту линию XXIII с'езда КПСС, указав, что партия будет продолжать ее дальше, потому что «она полностью соответствует природе нашей партии, месту и роли рабочего класса в нашем советском обществе».

Среди служащих, принятых в партию за эти годы, подавляющее большинство составляют инженерно-технические работники и другие специалисты разных отраслей народного хозяйства. В процентном отношении их удельный вес ко всем служащим составлял: в 1965 г. — 64,8 процента, в 1966 г. — 70,3, в 1969 г. — 74 и в 1970 г. — 71,2 процента.

Заметно увеличился приток в партию из рядов комсомола. В течение последних шести лет он неуклонно нарастает. Из общего числа принятых кандидатами в члены КПСС комсомольцы в нашей области составляли: в 1965 году — 21,4 процента, в 1967 г. — 23,4, в 1968 г. — 29,6, в 1969 г. — 31,7 и в 1970 г. — 43,4 процента.

Здесь, видимо, уместно будет заметить, что, несмотря на значительный прирост, мы тут пока отстаем от общесоюзных показателей. На XXIV с'езде отмечалось, что бывшие комсомольцы составляют 45 процентов ее пополнения, прибывшего в период между двумя последними партийными с'ездами.

Расстановка коммунистов

На всех этапах жизни и деятельности партии коммунисты находились на самых трудных и самых важных участках борьбы за коммунизм. В настоящее время партия основное внимание сосредоточивает на развитии экономики страны, на создании материально-технической базы коммунизма. В связи с этим и главные силы партийцев концентрируются в сфере материального производства.

В этом нетрудно убедиться, если сделать анализ расстановки коммунистов в нашей области. Статистика показывает, что на начало 1971 года в народном хозяйстве нашей области был занят 161.401 коммунист. В том числе в промышленности работали 75.034 члена и кандидата партии, на транспорте — 14.303, в связи — 1.156, в строительстве — 15.202, в сельском хозяйстве — 17.277, в торговле и общественном питании — 5.018, на заготовках — 485, в материально-техническом снабжении и сбыте — 550, в жилищно-коммунальном и бытовом хозяйстве — 3.175, в системе просвещения и высших учебных заведений — 11.318, в научных учреждениях — 1.234, в геологии — 1.207, в культуре и искусстве — 1.031, в государственных, партийных, профсоюзных и комсомольских органах — 9.129, в остальных отраслях — 970 коммунистов.

Из приведенных данных видно, что удельный вес коммунистов, занятых в отраслях материального производства, составлял 80,7 процента, то есть более четырех пятых всех коммунистов, занятых в сфере народного хозяйства.

Следует иметь в виду, что значительная часть работников науки непосредственно связана с материальным производством, хотя эта категория относится к непроизводственной сфере.

Основные силы нашей партийной семьи заняты в угольной промышленности — около 40 тысяч человек, значительные отряды партийной организации находятся в металлургической, химической промышленности и т. д.

Интересно отметить, что за последние годы значительно увеличилось число коммунистов, занятых в жилищно-коммунальном и бытовом обслуживании. Это отражает рост этой отрасли в области, усиление внимания партии к вопросам бытового обслуживания населения.

В Отчетном докладе ЦК КПСС XXIII с'езду партии была поставлена задача: «Активнее привлекать молодых коммунистов для работы в комсомольских организациях, рассматривая это как важное партийное поручение для них».

В результате проведенной работы произошли очень большие изменения. В течение пяти последних лет в нашей области, например, партийная прослойка среди секретарей первичных комсомольских организаций увеличилась с 13,4 до 34,2 процента, среди секретарей горкомов и райкомов ВЛКСМ — с 79,2 до 97,9 процента, среди внештатных секретарей горкомов и райкомов комсомола — с 60,7 до 90,8 процента.

XXIV с'езд КПСС призвал продолжить работу по укреплению партийного ядра в комсомоле.

Партийный актив

Подавляющая часть партийной работы выполняется на общественных началах. «Если за последние 14 лет, — говорил Л. И. Брежнев на XXIV с'езде партии, — численность КПСС увеличилась вдвое — с 7 до 14 миллионов человек, — то штатный партийный аппарат за это время сократился более чем на 20 процентов».

Большую роль в жизни партии и ее организаций на местах играют многочисленный партийный актив и, прежде всего, члены выборных партийных органов, отмеченные высоким доверием коммунистов.

В докладе Мандатной комиссии XXIV с'езду КПСС указывалось, что в нашей стране в партийные органы всех ступеней избрано три миллиона 600 тысяч человек. В их числе — рабочие, колхозники, представители всех социальных слоев и групп, работники различных участков государственной, общественной, хозяйственной и культурной деятельности.

Во время последней отчетно-выборной кампании (в конце 1970 года) в нашей области в горкомы и райкомы партии было избрано 3.719 человек, в том числе 1.517 коммунистов — рабочие и колхозники. Кроме того, в состав партийных бюро и комитетов первичных организаций избрано 14.772 человека. Таким образом, только в составе выборных партийных органов в нашей областной организации занято более 18 тысяч коммунистов.

По велению долга и сердца огромная армия коммунистов ведет воспитательную работу в массах. В их числе свыше девяти тысяч пропагандистов в системе политического просвещения, 800 внештатных лекторов партийных комитетов, более 13 тысяч лекторов общества «Знание», свыше 18 тысяч политинформаторов, около 60 тысяч агитаторов, более 2.000 политдокладчиков и т. д.

ШКОЛА МОЛОДОГО КОММУНИСТА

ЗАНЯТИЕ 1 (9)

Чтоб каждый был бойцом

Наша областная партийная организация постоянно заботится о том, чтобы каждый член и кандидат в члены партии был активным бойцом за дело коммунизма, служил примером для окружающих как в работе, так и в общественной и личной жизни.

С этой целью применяется целая система различных средств и методов воспитания. Большая работа по политической закалке коммунистов проводится в системе политического просвещения. Например, только за 1966—1970 годы 3.350 человек закончили вечерние университеты марксизма-ленинизма, 34.270 — изучили политэкономию, 77.250 — усвоили курс истории КПСС, 62.450 человек окончили начальные политические школы.

Сейчас партия все больше внимания уделяет повышению экономических знаний своих членов. Недавно в печати опубликовано постановление ЦК КПСС по этому вопросу. Экономические знания нужны коммунистам для того, чтобы грамотно ставить и решать вопросы, связанные с повышением эффективности общественного производства.

В последние годы первичные партийные организации для повышения дисциплины, активности и ответственности коммунистов стали широко использовать такую форму воспитания, как отчеты коммунистов о выполнении уставных обязанностей. Вот лишь один факт. В первом полугодии 1971 года в Кемеровской городской парторганизации о выполнении партийных обязанностей доложили своим товарищам свыше трех тысяч членов и кандидатов партии.

Эффективной формой воспитания нового пополнения зарекомендовали себя организованные во многих горкомах, райкомах партии, первичных партийных организациях школы молодых коммунистов. В их программах — беседы об Уставе и Программе КПСС, встречи с ветеранами партии, с партийными руководителями и хозяйственными работниками, просмотры кинофильмов о коммунистах, посещения мест революционной, боевой и трудовой славы и другие мероприятия.

О росте политической зрелости и активности говорят, в частности, следующие факты. Если на отчетно-выборных партийных собраниях в первичных организациях в 1966 году в прениях выступило 14 тысяч человек, то в 1969 году — уже 19.598, а в 1970 году — 20.787 коммунистов.

На отчетно-выборных партийных собраниях и конференциях, состоявшихся в нашей области перед XXIV с'ездом КПСС, коммунисты провели содержательный обмен мнениями о политике и делах партии, о работе своих организаций, об успехах и недостатках, о нерешенных вопросах, сделали выводы на будущее.

Участники собраний и конференций заявляли, что полностью одобряют и поддерживают внутреннюю и внешнюю политику Центрального Комитета партии, демонстрировали монолитное единство и сплоченность партийных рядов.

☆ ☆ ☆

И в заключение. Вот ты и познакомился с основными сведениями о нашей партийной семье. Мы уже говорили, что она дружная и боевая. Здесь хочется еще раз подчеркнуть, что в прошлом пятилетии, как и в предыдущем, она с честью выполнила почетную и ответственную миссию политического руководителя и организатора трудящихся области в их борьбе за досрочное выполнение основных заданий. Лучшее свидетельство этому — появление второго ордена Ленина на нашем областном знамени.

А сегодня... Сегодня коммунисты уверенно ведут кузбассовцев на штурм новых рубежей, намеченных XXIV с'ездом партии. Ты в их рядах. Нам очень хочется, чтобы ты оказался достойным членом твоей партийной семьи и своими делами приумножил ее добрую славу.

Успехов тебе в этом!

Молодой коммунист Григорий Зинец — фрезеровщик инструментального цеха завода «Карболит». Здесь он работал до службы в армии, затем снова вернулся в родной коллектив. С толком использует свое рабочее время, добивается высокой выработки. К нему часто обращаются товарищи за советом, и он охотно делится своим опытом.

НА СНИМКЕ: Григорий Зинец (в центре) среди фрезеровщиков инструментального цеха В. Дуракова, А. Позднякова, А. Власова.

Фото П. Костюкова.

г. Кемерово.

● *Рассказы о коммунистах*

ВОТ КАКОЙ ОН ЧЕЛОВЕК!

Я был делегатом отчетно-выборной партийной конференции на шахте, где Петр Павлович Ребик был единодушно избран членом парткома. Чем же он заслужил доверие?

Ребик — проходчик из бригады В. А. Исупова. Здесь каждый управляет буровой кареткой КБМ-3, погрузочными машинами ПНБ-2 и ППМ-4. А Ребик к тому же имеет права машиниста шахтного электровоза.

Нелегко, работая на шахте, да еще проходчиком, продолжать учебу. Ребик же в свои сорок семь лет учится на вечернем отделении Сибирского металлургического института. Окончил пятый курс, перешел на шестой. Вот какой он человек!

При распределении обязанностей среди членов парткома Ребику поручили возглавить комиссию по контролю за воссозданием очистного фронта, то есть тот участок, от которого зависит успешная работа шахты: будут новые выемочные поля — будет план угледобычи, отстают подготовительные работы — провал.

Только один пример. На добычных участках №№ 1 и 7 отставали подготовительные работы. Комиссия установила: в проходческих бригадах плохо организован труд, люди простаивают из-за несвоевременного обеспечения материалами, хромает дисциплина. По предложению комиссии были приняты конкретные меры.

Вот уже одиннадцать месяцев шахта перевыполняет государственный план угледобычи, значительно улучшила все технико-экономические показатели.

Т. МИГУЛЕВ.

г. Прокопьевск.
Шахта № 5-6.

В КАЖДОМ — ТАЛАНТ

Тепло загораются глаза у заместителя начальника участка В. А. Рогова, когда я спрашиваю о Нестерове.

— Нестеров? Отличный работник, требовательный к себе и другим. Случается, не дают под экскаватор автотранспорт — будет требовать, пока не добьется. Никогда не кричит, умеет убедить. Три года подряд избирается председателем цехового комитета. Коммунист, он никогда не остается равнодушным к делам участка. В коллективе его уважают, всегда прислушиваются к его мнению.

Помощник машиниста экскаватора Николай Калишев: «В этой бригаде я работаю второй год. Дружная бригада. В этом заслуга бригадира.

В прошлом году бригада установила всекузбасский рекорд для машин данного типа — ЭКГ-4,6.

Восемнадцать лет Нестеров на разрезе. Со многими сводила жизнь за это время. У одних учился, других сам учил. И каждого помнит. Не по-фамильно только. В каждом свою искру таланта видит. Многим помог ее разжечь.

Таков он, коммунист, бригадир Василий Исакович Нестеров, кавалер ордена Ленина и трех степеней почетного знака «Шахтерская слава».

Л. КОРНЕЕВА.

г. Белово.
Бачатский разрез.

Страницу подготовил Ф. Л. ЧУСОВИКИН, кандидат исторических наук

НАПОМИНАЕМ:

17 сентября в нашей газете опубликована методическая консультация об организации работы школ молодых коммунистов в 1971 — 1972 учебном году.

Следующее занятие «Школы молодого коммуниста» состоится 12 ноября.

НА ДРУЖЕСТВЕННОЙ ЗЕМЛЕ АЛЖИРА

(Окончание. Начало на 1-й стр.).

в некоторых из них, не только имеют там глубокие корни и уносят жертвы, но даже стремятся распространиться.

На Арабском Востоке мы видим, указал Бумедьен, что четырехлетние поиски путей мирного урегулирования привели к усилению опасности агрессии. Сионистское государство продолжает проводить политику аннексии оккупированных земель, политику грабежа, провокаций, расширения своей территории за счет всего района.

Мы вновь заявляем братским арабским странам, непосредственно участвующим в конфликте, о нашей полной поддержке их усилий, направленных на возвращение оккупированных территорий с помощью тех средств, которые они считают эффективными и отвечающими их интересам и безопасности.

С той же решимостью мы поддерживаем вьетнамский народ и выступаем за необходимость прекращения империалистической агрессии в Юго-Восточной Азии. Мы считаем, что программа из 7 пунктов, недавно выдвинутая Временным революционным правительством Республики Южный Вьетнам, — это подлинный положительный вклад в поиски мирного решения, которое обеспечивало бы народам Вьетнама, Камбоджи и Лаоса право на национальный суверенитет после вывода всех империалистических войск в наикратчайшие сроки.

Алжир поддерживает национально-освободительные движения, где бы они ни были. Мы осуществляем это в рамках ОАЕ, где в соответствии с принципом неприсоединения, которым мы руководствуемся в своей внешней политике, мы стремимся к ослаблению международной напряженности на нашем континенте и во всем мире.

С этой целью мы всегда призывали к ликвидации всех военных баз, а также к устранению всех причин сохранения международной напряженности в нашем районе, в районе Средиземного моря, которое, как мы неоднократно заявляли, должно быть озером мира, безопасности, спокойствия и сотрудничества между народами.

Поэтому Алжир, расположенный вблизи Европы, приветствует любые попытки, направленные на достижение этой цели в различных районах мира, в частности соглашение по Западному Берлину, а также усилия, направленные на созыв Совещания по вопросу европейской безопасности.

В заключение своей речи Х. Бумедьен заявил, что пребывание А. Н. Косыгина в Алжире станет важным этапом в развитии сотрудничества между Алжиром и Советским Союзом, поднимет его на новую качественную ступень, раздвинет его границы и углубит его содержание.

С ответной речью на приеме выступил Председатель Совета Министров СССР А. Н. Косыгин.

Дружба наших народов, сказал А. Н. Косыгин, сложилась в годы героической борьбы алжирцев против колониализма, за свою свободу и независимость. Она продолжала крепнуть и в дальнейшем, когда алжирский народ, опираясь на завоевания революции, начал строить новую жизнь.

Отношения между нашими странами с самого начала складывались на основе принципов равноправия, взаимного уважения, суверенитета, территориальной целостности и независимости, невмешательства во внутренние дела друг друга. Но характер советско-алжирских отношений определяется не только действием этих принципов. Для того, чтобы отношения между государствами были бы не только нормальными, но отличались бы тесным сотрудничеством, взаимным доверием, необходима еще и определенная общность их интересов, и мы, очевидно, имеем основание сказать, что такая общность у нас есть.

В советско-алжирских отношениях, продолжал А. Н. Косыгин, нет таких политических проблем, которые стояли бы на пути развития нашего сотрудничества. Но как Советский Союз, так, очевидно, и Алжир глубоко заинтересованы в том, чтобы их двусторонние связи, их обмены и сотрудничество с другими государствами развивались в условиях благоприятной международной обстановки. Напряженность в мире, создаваемая агрессивной политикой империализма, развязанной им гонкой вооружений, отвлекает от созидательных целей десятки миллионов людей, огромные материальные ресурсы и резко ограничивает масштабы международного сотрудничества.

В этих условиях для международного сотрудничества, для прогресса человечества вообще стали как никогда раньше необходимыми обеспечение прочного мира, безопасности народов, ограничение и прекращение гонки вооружений, разоружение, соблюдение всеми государствами принципов мирного сосуществования. На решение главных международных проблем, отметил А. Н. Косыгин, направлены советские предложения о путях обеспечения мира и безопасности народов, выдвинутые в марте этого года в Отчетном докладе Центрального Комитета Коммунистической партии Советского Союза XXIV с'езду партии. Наши усилия направляются на то, чтобы обеспечить поворот в сторону разрядки напряженности в мире, создать благоприятные условия для свободного и независимого развития всех народов в такой обстановке, которая не омрачалась бы военной угрозой.

Чтобы добиться коренного поворота в разрядке международной напряженности, необходимо ликвидировать очаги американской агрессии в Индокитае и израильской агрессии на Ближнем Востоке, подчеркнул Председатель Совета Министров СССР. На Ближнем Востоке основную тяжесть борьбы с израильской агрессией несет Арабская Республика Египет. Советский Союз сделал за последние годы все возможное, чтобы помочь АРЕ укрепить свои вооруженные силы, сделать их грозным средством в борьбе против агрессии. Выражением крепнущей советско-египетской солидарности стал Договор о дружбе и сотрудничестве между Советским Союзом и АРЕ, подписанный в мае этого года.

Враги арабских народов больше всего боятся их единства, их дружбы и сотрудничества с Советским Союзом и другими социалистическими государствами. Империалисты, их агентура в Израиле все делают, чтобы разобщить арабские страны и их народы, чтобы подорвать их дружбу и сотрудничество со странами социализма. И если на каком-то участке им хотя бы временно удается достичь этой цели, то они считают это своей большой победой. Это их стараниями разжигается антикоммунизм, который всегда и повсюду ослаблял движение за независимость, демократию и социальный прогресс.

Советский народ, заявил А. Н. Косыгин, солидарен с алжирским народом в его борьбе против империализма и в деле строительства новой жизни в Алжире. Советские люди приветствуют ваши успехи в области национальной экономики, науки и культуры, в развитии государственного и самоуправляемого секторов народного хозяйства, в деле внедрения плановых начал в экономику. Трудом алжирского народа создаются новые промышленные предприятия, учебные заведения, перестраивается сельское хозяйство. Вы осуществляете прогрессивные социально-экономические преобразования, чтобы преодолеть на некапиталистическом пути тяжелое наследие прошлого и обеспечить лучшее будущее трудящимся Алжира. Вы можете быть уверены, что как в этих, так и в других своих прогрессивных начинаниях со стороны советского народа вы всегда встретите понимание и готовность к сотрудничеству в духе советско-алжирской дружбы.

Мы, сказал Председатель Совета Министров СССР, надеемся, что начавшиеся откровенные беседы с Председателем Бумедьеном и другими руководящими деятелями Алжира дадут возможность сопоставить взгляды правительств наших стран на события, происходящие в мире, уточнить наши позиции и скоординировать их в интересах борьбы против империализма, за международную безопасность. Не менее важной целью наших бесед будет, разумеется, согласование действий Советского Союза и Алжира в деле укрепления их двусторонних связей. Мы высоко оцениваем атмосферу взаимной доброжелательности, в которой начались наши встречи и переговоры.

ПРЕБЫВАНИЕ А. Н. КОСЫГИНА В АЛЖИРЕ

АННАБА, 6 октября. (Спец. корр. ТАСС). Сегодня в Аннаба — крупный алжирский промышленный центр и порт на Средиземном море прибыли Председатель Совета Министров СССР А. Н. Косыгин и Председатель Революционного совета, Председатель Совета Министров АНДР Х. Бумедьен, советские и алжирские официальные лица. Советские и алжирские государственные деятели направляются в Эль-Хаджар, где строится металлургический завод — первенец алжирской тяжелой промышленности. Советский Союз оказывает техническое содействие в сооружении его сталеплавильного цеха.

А. Н. Косыгин и Х. Бумедьен подробно ознакомились с металлургическим комплексом. Всюду рабочие и специалисты, занятые на стройке, тепло встречали советских друзей.

В книге почетных посетителей А. Н. Косыгин оставил следующую запись: «Мы высоко ценим экономическое сотрудничество с Алжиром. Ваш завод в некоторой части есть результат этого замечательного сотрудничества Алжира и СССР.

Хочу пожелать коллективу завода больших успехов в создании первого крупного технически передового металлургического завода».

Сегодня во второй половине дня Председатель Совета Министров СССР А. Н. Косыгин и Председатель Революционого совета, Председатель Совета Министров АНДР Х. Бумедьен возвратились в алжирскую столицу.

БЛАГОДАРНОСТЬ ЗА ПОДДЕРЖКУ И ПОМОЩЬ

ХАНОЙ, 6 октября. (ТАСС). Председатель Президиума Центрального Комитета Национального фронта освобождения Южного Вьетнама Нгуен Хыу Тхо и Председатель Консультативного совета Временного революционного правительства Республики Южный Вьетнам Хюинь Тан Фат направили совместное приветственное послание Н. В. Подгорному, главе советской партийно-правительственной делегации, находящейся сейчас с визитом в ДРВ.

В послании, переданном Вьетнамским информационным агентством, говорится, что, «следуя благородному духу интернационализма и революционных традиций, Коммунистическая партия Советского Союза, Советское правительство и советский народ проявляют сочувствие и оказывают энергичную, решительную поддержку и большую эффективную помощь борьбе южновьетнамского народа против агрессии США, за национальное спасение».

Заявление XXIV с'езда КПСС о решительной и всесторонней поддержке войны сопротивления, которую ведут против агрессии США, за национальное спасение, и мощная поддержка Советским правительством предложений из 7 пунктов Временного революционного правительства Республики Южный Вьетнам, говорится в послании, являются замечательным проявлением подлинно революционных чувств и благородного духа интернационализма.

В послании выражена глубокая благодарность КПСС, правительству и народу братского Советского Союза за их ценную поддержку и эффективную по-

ОКНО В МИР

ТОРЖЕСТВЕННОЕ ЗАСЕДАНИЕ В БЕРЛИНЕ

БЕРЛИН. 6 октября. (ТАСС). По случаю 22-й годовщины образования ГДР сегодня здесь состоялось торжественное заседание, созванное ЦК СЕПГ, Государственным советом и Советом Министров ГДР, Национальным советом Национального фронта. На нем присутствовали первый секретарь ЦК СЕПГ Э. Хонеккер, члены и кандидаты в члены Политбюро ЦК СЕПГ, руководящие партийные и государственные деятели республики, представители общественности. Присутствующие тепло приветствовали руководителей ГДР и делегацию Верховного Совета СССР во главе с членом Президиума Верховного Совета СССР, членом Политбюро ЦК КПСС, первым секретарем ЦК Компартии Украины П. Е. Шелестом, а также делегацию Союза советских обществ дружбы и советского Общества дружбы с ГДР во главе с председателем Центрального правления общества С. Г. Лапиным.

С докладом, посвященным 22-й годовщине ГДР, выступил член Политбюро ЦК СЕПГ, первый заместитель председателя Совета Министров ГДР Х. Зиндерман. С образованием Германской Демократической Республики, сказал докладчик, было положено начало делу исторического значения. Граждане ГДР ныне живут в социалистическом государстве, которое благодаря своей неустанной борьбе за мир и национальную независимость пользуется заслуженным международным авторитетом. Они живут в социалистическом государстве, которое имеет верных друзей.

Мы, продолжал докладчик, полностью одобряем положение коммюнике о встрече между Генеральным секретарем ЦК КПСС Л. И. Брежневым и федеральным канцлером ФРГ В. Брандтом о том, что вступление ГДР и ФРГ в ООН и международные специализированные организации явилось бы одним из важнейших шагов в интересах разрядки напряженности в Европе.

Х. Зиндерман напомнил, что Совет Министров ГДР приветствовал инициативу правительства СССР о созыве Всемирной конференции по разоружению и конференции пяти ядерных держав. Он сказал, что ГДР вместе с Советским Союзом и другими социалистическими странами выступает за практическую подготовку Общеевропейского совещания по вопросам безопасности.

Докладчик остановился далее на вопросах, связанных с созданием развитого социалистического общества в ГДР. Он подчеркнул, что в директивах VIII с'езда СЕПГ о новом пятилетнем плане намечены пути и задачи по дальнейшему укреплению ГДР, повышению материального и культурного уровня жизни всего населения. Он отметил большое значение социалистической экономической интеграции стран — членов СЭВ, комплексная программа которой открывает новую, более высокую ступень сотрудничества этих стран.

Х. Зиндерман подчеркнул важное значение тесного всестороннего сотрудничества с Советским Союзом и другими социалистическими странами.

Руководитель делегации Верховного Совета СССР П. Е. Шелест в своем выступлении отметил большие достижения трудящихся ГДР.

У советских людей, продолжал П. Е. Шелест, вызывает глубокое удовлетворение тот факт, что 22 года жизни и развития Германской Демократической Республики были годами дружбы и братского сотрудничества наших партий, государств и народов. Истоки этой дружбы уходят в десятилетия борьбы германского рабочего класса за общие цели и идеалы, которые активно отстаивали наш великий вождь В. И. Ленин, а также Карл Либкнехт, Роза Люксембург, Эрнст Тельман, Вильгельм Пик. Никакие происки, откуда бы они ни исходили, не могут разорвать наши братские узы, нарушить наше единство.

Под бурные, продолжительные аплодисменты присутствующих П. Е. Шелест огласил приветствие ЦК КПСС, Президиума Верховного Совета СССР и Советского правительства ЦК СЕПГ, Государственному совету и правительству ГДР.

Затем для участников заседания был дан большой концерт, на котором выступил дважды Краснознаменный ансамбль песни и пляски Советской Армии имени А. В. Александрова.

В АВАНГАРДЕ БОРЬБЫ ТРУДЯЩИХСЯ

КОЧИН, 6 октября. (Спец. корр. ТАСС). На проходящем здесь IX с'езде Коммунистической партии Индии продолжается дискуссия по вопросам организационной и политической деятельности партии. Большое внимание делегаты уделили вопросам стратегии и тактики коммунистической партии на современном этапе развития Индии. Они подчеркивали, что особое значение приобретает работа партии по созданию единого фронта всех левых и демократических сил для борьбы против империализма, феодализма, монополий и других правых сил.

В выступлениях делегатов отмечалось важное значение укрепления союза рабочего класса и крестьянства, расширения массовой базы партии среди рабочих, беднейшего крестьянства, усиления деятельности партии среди молодежи и студенчества.

Делегаты с'езда выразили горячее единодушное одобрение и поддержку советско-индийскому Договору о мире, дружбе и сотрудничестве. Они подчеркивали важное значение этого документа для обеспечения мира и безопасности на Индостанском полуострове, мира в Азии и во всем мире. Представитель Пенджабской организации КПИ Сатпал Сингх призвал развернуть широкую кампанию по пропаганде договора и защите советско-индийской дружбы от нападок внутренней и международной реакции.

С теплыми приветствиями к с'езду индийских коммунистов обратились представители братских коммунистических и рабочих партий.

Сегодня делегаты с'езда заслушали доклад по организационным вопросам представленный генеральным секретарем Национального совета КПИ тов. Раджешваром Рао.

В период, истекший после VIII с'езда, указывается в докладе, Коммунистическая партия Индии организационно укрепилась и усилила свое влияние в политической жизни страны. Инициатива и руководство партии в массовом движении крестьян, рабочих, молодежи и студентов способствовали повышению авторитета КПИ, как боевого авангарда трудящихся масс. Последовательно выступая за единство всех левых и демократических сил, сказал Р. Рао, компартия играла важную роль в борьбе против правой реакции и внесла значительный вклад в ее политическую изоляцию и разгром на парламентских выборах.

Отчетный период, говорится далее в докладе, был отмечен дальнейшим ростом партийных рядов. Численность партии увеличилась со 172 тысяч до 243 тысяч к концу 1970 года. В настоящее время организации КПИ имеются во всех штатах. КПИ, подчеркнул Р. Рао, является сильнейшей и наиболее организованной из всех левых партий Индии.

Большое внимание, продолжал докладчик, компартия уделяла организации массовых выступлений и массовой борьбы трудящихся, а также работе среди молодежи и студенчества. Заметные успехи были достигнуты в повышении качества и расширении тиража партийных изданий, улучшилось марксистско-ленинское воспитание членов партии и пропаганда политики КПИ среди широких народных масс. Центральным партийным издательством было опубликовано около 130 наименований книг и брошюр.

В предстоящий период, подчеркнул в заключение доклада Рао, партия должна будет усилить свое влияние в массовых движениях и выступить в качестве строителя и организатора Национально-демократического фронта. Для решения этой задачи необходимо и дальше укреплять коммунистическую партию как боевой марксистско-ленинский авангард трудящихся масс.

БОЛГАРИЯ. На берегу Дуная, в городе Свиштов, быстрыми темпами возводится комбинат целлюлозы и искусственных волокон. Новый об'ект большой химии будет иметь завершенный технологический цикл. Сейчас строители, монтажники и советские специалисты, оказывающие братскую техническую помощь в создании комбината, главное внимание обращают на пусковые об'екты этого года — целлюлозный завод, заводы штапельных волокон и вискозного шелка.

НА СНИМКЕ: на строительстве целлюлозного завода. На переднем плане один из лучших рабочих слесарь-монтажник Иван Парашкевов.

Фото БТА—ТАСС.

Ясли имени Антона Зефкова расположены в берлинском районе Панков. Это ведущее детское учреждение столицы ГДР, в котором малышам обеспечен квалифицированный и заботливый уход. Но не менее важное значение придает работающий здесь педагогический коллектив задаче развития у ребенка умственных способностей, воспитанию навыков.

НА СНИМКЕ: в этом «спортивном зале» ребятишки постарше проводят время в движении. Они уже умеют подлезать, карабкаться, играть.

С ТЕЛЕТАЙПНОЙ ЛЕНТЫ

ВАШИНГТОН. Подавляющим большинством голосов сенат США отверг резолюции, предложенные республиканцем Дж. Бакли, о выделении дополнительных 42 млн. долларов на усовершенствование ракет «Минитмен» и «Посейдон». Это предложение было внесено Бакли в связи с обсуждением законопроекта о военных закупках.

ПАРИЖ. Делегация Движения коммунистической молодежи Франции посетила посольство США в Париже и передала резолюцию с требованием освобождения Анджелы Дэвис. Резолюция была принята десятками тысяч молодежи, участвовавшей в минувшее воскресенье на площади Бастилии в манифестации солидарности с Анджелой Дэвис.

ХАЙФОН. Вчера в Хайфоне состоялся торжественный митинг в честь советской партийно-правительственной делегации во главе с членом Политбюро ЦК КПСС, Председателем Президиума Верховного Совета СССР Н. В. Подгорным.

На митинге выступил Первый секретарь городского комитета Партии трудящихся Вьетнама Чан Киен, высказавший горячую благодарность КПСС, правительству и народу Советского Союза за постоянную ценную помощь вьетнамскому народу в его борьбе против агрессии США, в строительстве социализма.

Горячо встретили участники митинга выступление товарища Н. В. Подгорного.

На митинге присутствовал член Политбюро ЦК ПТВ Премьер-Министр ДРВ Фам Ван Донг.

САНТЬЯГО. Вопрос о выплате компенсаций американским медноруудным компаниям за национализированные медные рудники решается в соответствии с конституцией страны, заявил на пресс-конференции президент Чили Сальвадор Альенде. Касаясь античилийской кампании, развязанной реакционной печатью США, президент подчеркнул суверенное право каждого народа распоряжаться своими природными богатствами.

Сальвадор Альенде отметил также большие возможности экономического сотрудничества с социалистическими странами, в частности, с Советским Союзом и Кубой, в области эксплуатации рыбных богатств Тихого океана.

ДЕЛИ. На заседании политического и экономического комитетов при Кабинете министров центрального правительства Индии, премьер-министр Индира Ганди выступила с сообщением о результатах своей поездки в Советский Союз. Она охарактеризовала этот визит как «весьма успешный».

АЛЬПИЙСКАЯ РЕСПУБЛИКА НАКАНУНЕ ВЫБОРОВ

Досрочный роспуск нынешнего парламента и назначение на 10 октября новых выборов явилось для многих неожиданностью. Начиная с 1945 года, австрийские правительства возглавлялись представителями народной партии, правившей страной единолично, либо в коалиции с социалистической партией. В результате парламентских выборов 1970 года к власти в Австрии впервые в послевоенный период пришло однопартийное правительство СПА.

Хотя социалисты и не располагали абсолютным большинством в парламенте, ничто, казалось, не препятствовало их длительному пребыванию у власти. И тем не менее, пробыв у руля страны лишь полтора года, правительство по своей инициативе решилось на досрочный роспуск парламента и новые выборы.

Официально это мотивировалось тем, что в новой обстановке правительство хочет уточнить соотношение сил в стране. На одной из предвыборных пресс-конференций канцлер Крейский дал понять, что обстановка последнего времени, усугубившаяся в связи с валютными потрясениями на Западе, ставит правительство перед необходимостью принятия «ряда весьма непопулярных мер». Коль скоро этих мероприятий все равно подсчитать свои силы до их проведения, не рискуя оказаться перед угрозой правительственного кризиса в условиях нынешнего относительного большинства в парламенте. Кроме того, лидеры социалистов надеются получить в результате новых выборов и абсолютное большинство.

Их расчет построен на том, что оппозиционная народная партия до сих пор не выбралась из кризиса, вызванного поражением на выборах прошлого года, и по сути дела не готова к проведению новых выборов. Кроме того, за полтора года пребывания у власти «социалисты» доказали, что они являются «лучшим управителем буржуазного дела», как выразился один видный австрийский публицист, чем сама крупнобуржуазная народная партия. И действительно, в принципиальных вопросах правительство Крейского продолжало старую линию, активно проводило политику «социального партнерства», горой стояло за интересы крупного капитала, перекладывая все тяготы роста дороговизны и усиления налогов на плечи трудящихся.

Если на прошлых выборах народная партия пыталась запугать избирателей угрозами прихода «красных» к власти, то сейчас «народники» скрепя сердце вынуждены отказаться от австрийских социалистов ни у кого не вызывает сомнений.

Активно готовится к выборам Компартия Австрии. В новой обстановке у нее реальные шансы направить своих депутатов в парламент. За полтора года правления социалистов развеялись иллюзии многих простых людей относительно социалистической партии, и многие теперь понимают, что единственной альтернативой буржуазным партиям является КПА. Если раньше коммунисты не были представлены в парламенте, в том числе и из-за избирательного закона, ограничивавшего их возможности провести своих депутатов в законодательный орган страны, то сейчас благодаря изменению этого закона их шансы возросли.

Предвыборные баталии Австрии в самом разгаре. Буржуазные политики без устали снуют по стране, соревнуясь друг с другом в количестве произнесенных речей, наезженных километров и данных обещаний. Они не скупятся на доброжелательные улыбки, рукопожатия и даже трогательные поцелуи... Обхаживают «человека с улицы». 10 октября ему предстоит дать ответ, как он оценил их усилия, насколько всерьез принял их обещания.

Р. КРЕСТЬЯНИНОВ.

НОВОСТИ, СОБЫТИЯ, ФАКТЫ

КАК ВСТРЕЧАЮТ ЗРИТЕЛЯ В КИНО?

Некоторые директора кинотеатров считают, что их дело — только демонстрировать фильмы, никакой иной работы со зрителями они не признают.

Вокруг этого вопроса развернулся оживленный обмен мнениями на заседании постоянной комиссии по культуре Междуреченского городского Совета, которая проверяла готовность учреждений кино к зиме и состояние массовой работы со зрителями.

Депутатская комиссия указала работникам киносети, что надо чаще проводить конференции зрителей, киновикторины, тематические показы и фестивали фильмов, киноутренники для школьников, чтобы привлечь в кино зрителей разных возрастов.

В. ПЕТРОВА.
г. Междуреченск.

919 МОДЕЛЕЙ ОДЕЖДЫ

демонстрировалось в минувший вторник в Доме моделей Кемерова — изделия швейных фабрик Кузбасса. Из них 627 — новые фасоны пальто, платьев, костюмов, намеченные к выпуску в 1972 году.

Технический совет был особенно требователен к конструкции одежды, ее качеству, отделке.

Порадовал интересными новинками пальто для мальчиков коллектив Прокопьевской фабрики № 6; хорошие платья для любого сезона из шерсти, хлопка, ситца и шелка представили на технический совет Новокузнецкая швейфабрика № 5 и Осинниковская — № 14.

О. ВЕРИНА.
г. Кемерово.

ПУТЬ РАБОЧЕГО

«Четыре записи» — так озаглавлена книга писателя Ильи Соломоновича Пешкина. В ней рассказывается о записях в трудовой книжке рабочего-металлурга Ивана Андреевича Новикова. Каждая из них — своеобразная веха почти полувекового пути рабочего.

В одной из глав автор пишет: «В трудовой книжке Ивана Андреевича появилась первая запись: «Анжерские копи».

Рабочая закалка, полученная на шахте Анжеро-Судженска, пригодилась в период строительства Кузнецкого металлургического комбината, когда Иван Андреевич Новиков был зачислен на Кузнецкстрой землекопом. Об этом рассказывает вторая запись в трудовой книжке. В этой главе подробный, документально-исторический, художественный рассказ о Кузнецкстрое, о первых строителях — бригадах землекопов Филиппова и Новикова.

Комсомол призвал Новикова в металлурги, и в трудовой книжке появляется третья запись: «Зачислен на работу в доменный цех Кузнецкого металлургического комбината».

Несколько глав книги посвящены работе Ивана Андреевича у домны на КМК. Интересно повествует автор о развитии производства комбината, о становлении рабочего коллектива, о социалистическом соревновании металлургов, о работе комбината в суровые годы Великой Отечественной войны.

Заканчивают книгу главы, в которых рассказывается о работе нашего земляка на Череповецком металлургическом комбинате, где Иван Андреевич продолжил свою трудовую биографию рабочего-металлурга.

Умение автора полнокровно раскрыть образ передового рабочего наших дней притягивает к книге, как к хорошему собеседнику.

В. ТКАЧЕНКО.
г. Кемерово.

КУЗБАСС ПОЛУЧИТ ХОРОШИЕ ХОЛОДИЛЬНИКИ

Президиум обкома профсоюза рабочих машиностроения рассмотрел вопрос о работе хозяйственных руководителей и заводского комитета профсоюза Прокопьевского завода шахтной автоматики по увеличению выпуска и улучшению качества товаров народного потребления.

Отмечено, что выпуск товаров народного потребления на предприятии составил более 20 процентов к общему объему выпускаемой продукции. Сейчас коллектив завода работает над улучшением качества холодильников «Кузбасс». Составлен план-график мероприятий. Уже освоено производство панелей двери и внутреннего шкафа холодильника из термопласта, внедрено магнитное уплотнение двери. За шесть месяцев этого года выпущено более 28 тысяч холодильников. Сейчас коллектив предприятия готовит в производство новую унифицированную модель холодильника «Иней» емкостью 120 литров.

З. САВЕЛЬЕВА.

СОВЕТ ВЕТЕРАНОВ

Около 200 ветеранов войны, партии, труда и комсомола собрались на днях в Доме культуры Киселевского машиностроительного завода имени Ивана Черных. Выступающие на встрече говорили об активном участии ветеранов в воспитании подрастающего поколения, о выполнении решений XXIV с'езда КПСС. Ветераны познакомились с перспективой развития завода в девятой пятилетке.

А. АНДРЕЕВ,
г. Киселевск.

● СПОРТ ● СПОРТ ● СПОРТ ● СПОРТ ● СПОРТ ● СПОРТ ● СПОРТ ●

БЫСТРАЯ ТРАССА ЧЕМПИОНАТА

На трассе Ленинск-Кузнецкий — село Красное состоялся чемпионат Кузбасса по велосипедному спорту. Три дня лучшие гонщики области вели борьбу за чемпионские титулы.

Драматичным был поединок у девушек в групповой гонке на 25 километров. Вскоре после старта у лидера гонки новокузнечанки Татьяны Клепиковой вышел из строя велосипед. Замена машины потребовала времени, и почти все спортсменки ушли далеко вперед. Вести борьбу в таких условиях было практически бесполезно: ведь продолжать гонку в отрыве от главной группы очень трудно. И здесь на помощь своей подруге по команде приходит Светлана Кузьмина. Имя этой юной гонщицы уже хорошо известно в Кузбассе. Она была вторым призером первенства РСФСР. А в чемпионате страны среди девушек не старше 18 лет сумела войти в шестерку сильнейших.

Вести гонку вдвоем стало веселей. Подруги не только сумели «достать» уехавших далеко вперед соперниц, но и произвести еще одну замену велосипеда. А затем Светлана нашла в себе силы взвинтить темп гонки, возглавить ее. За лидером сумели удержаться лишь ее подруга Татьяна Клепикова и кемеровчанка Светлана Рытенкова. В такой последовательности они и финишировали. Так настоящая спортивная дружба помогла Светлане Кузьминой не только оказать помощь своей подруге, но вывести ее в призеры.

У женщин в гонке на эту же дистанцию острой борьбы не получилось. Сразу же после старта четыре спортсменки сумели оторваться от основной группы и ушли далеко вперед. Незадолго до финиша обидное падение вывело из борьбы за призовое место Любовь Буганову. Успешный финиш кемеровчанки мастера спорта Веры Осинцевой принес ей еще один титул чемпионки Кузбасса. А первый она завоевала в индивидуальной гонке на 20 километров. Вторым призером стала мастер спорта из Белова Надежда Яшина и третьим — Елена Пилипенко из Киселевска.

Сто километров предстояло преодолеть мужчинам, чтобы выяснить имя сильнейшего гонщика. Несколько раз кемеровчане Владимир Оськин и Евгений Фадеев делали затяжные рывки, пытаясь оторваться от головной группы. Но эти попытки захватить лидерство не удавались. Каждый раз основная группа спортсменов легко доставала «беглецов», и все приходилось начинать сначала. А это излишняя трата сил, нервной энергии, которые так нужны на финишном отрезке. Вот здесь-то и решилась судьба победы. Сохранивший силы Владимир Самойлов из Белова сумел резким рывком первым пересечь финишную черту. Вторым это сделал новокузнечанин Борис Тихоновский, третьим — чемпион Кузбасса в индивидуальной гонке на 50 километров, мастер спорта из Белова Александр Макалов.

Закончился чемпионат командными гонками. У девушек победительницами стали новокузнечанки Кузьмина, Клепикова и Саралютина. У юношей на дистанции 50 километров победили тоже новокузнечане в составе Бурмистрова, Орлова, Кочуганова и Фокина. Кемеровчанки Осинцева и Буганова стали чемпионками в гонке на 25 километров. У мужчин на дистанции 75 километров сильнейшим коллективом стала команда областного центра в составе Оськина, Фадеева, Кулецкого и Кочегарова.

В комплексном зачете победили спортсмены областного центра. На втором месте новокузнечане, на третьем — велосипедисты Белова.

Н. МИТИН,
мастер спорта.
г. Ленинск-Кузнецкий.

Капроновая сетка

ИЗ РАССКАЗОВ ОПЕРАТИВНОГО РАБОТНИКА П. А. ЖЕРНОВА

Действительно, дня через два Разоренова пришла к нам с каким-то мрачным гражданином, документы и биография которого были чистыми. На руках у него был паспорт на злополучные часы, и он сказал, что действительно подарил их Татьяне.

До сих пор никаких правонарушений за Разореновой не числилось, и нам пришлось ее отпустить, предупредив насчет работы и прописки. Она письменно заверила нас в том, что в ближайшее время исправит дело как с первым, так и со вторым. А тех, кого мы искали — высокого блондина и его коренастого товарища, — соседи Разореновой никогда у нее не видели.

Но тем не менее домик привлек наше внимание, и мы попросили кое-кого из жителей улицы сообщать нам обо всем, что покажется им подозрительным.

Минуло несколько дней, и у нас вновь появился Савченко.

— По-моему, — сказал он, отдышавшись, — видел я одного из тех, что Горюнова обчистили — блондина в сером костюме. Я в автобусе ехал с мичуринского участка, и как раз остановка у автовокзала... Парень тот садился в междугородный, что в соседний райцентр идет. Хотел я выскочить, постового предупредить, да меня в дверях зажали, машина тронулась. Пока, думаю, обратно добегу своими-то ногами, пожалуй, поздно будет. До вас добраться быстрее...

Позвонили на автовокзал, и оттуда через минуту сообщили, что высокий белокурый гражданин в сером пиджаке, с синей капроновой сеткой в руках задержан...

Что ж, парень как парень, немного напуган, немного удивлен, немного возмущен происшедшим. Документы в порядке, приезжал в областной центр поступать в заочное учебное заведение. Вот только оригинальная импортная сетка. Таких, как уже говорилось, в продаже не было.

— Откуда у вас такая? Не скажете, где купили?

— Почему не скажу? Пожалуйста. Знакомый, на одном заводе работаем, Иван Мохов в прошлом году под Одессой отдыхал. Там на барахолке у кого-то и перекупил. Мне продал. Да не только мне. У него их несколько штук было...

Извинились мы перед гражданином, закомпостировали ему билет на очередной рейс, помогли сесть в автобус.

Может, теперь Мохов прольет свет на эту затянувшуюся историю? Мужик медвежьего склада и медвежьей силы, он был неразговорчив. Басил небрежно и уверенно:

— Да, было дело, купил. Кому продал? А кто помнит такой пустяк?.. Да вы, я вижу, гражданин начальник, какое-то дело хочете мне подшить с этими дерьмовыми сетками? Не выйдет — факта спекуляции нет. А остальное... Я давным-давно и крепко-накрепко... завязал. Понятно?..

Понятно. А все же существовало в биографии Мохова темное пятно: не далее как три года назад вышел он из мест заключения. И срок отбывал не за что-нибудь, а именно за вооруженное ограбление магазина. И по следствию, и по суду проходил одним из организаторов банды. Было, одним словом, дело, и мы об этом знали. Но в райотделе милиции за ним нынче никаких грехов не значилось. Соседи говорили о нем только доброе: хороший семьянин, живет капитально, богато, не пьет, не курит. На работе то же самое: у человека золотые руки, делать может все, в труде себя не жалеет. Надо — дом забудет, а завод выручит. Весь на виду у людей, а глаза сотен обмануть трудно.

...А у нас снова неприятность: рано утром прибежал с жалобой один командированный. И как раз из того районного города, где мы встречались с Моховым. Назвался Павлом Антоновичем Негуловым. И совпадение — живет на одной с Моховым улице. Его довольно несвязная жалоба сводилась к тому, что вчера вечером он был избит и ограблен. Деньги, как он считает, этак рублей около тридцати, ему особо и не важны. Бог с ними, если уж все так случилось. Часы тоже. Похитили портфель с документами, а за это его на работе по головке не погладят. Работает он в районной заготовительной конторе.

Пострадавший покачивал головой, легонько постанывал, и от него попахивало водочным перегаром. Неприятный такой субъект, хотя по закону — жертва. На левом виске небольшая запекшаяся ссадина.

— Так как же все это у вас произошло?

— Подошли двое. Попросили закурить. Пока я искал в кармане папиросы, один из них ударил меня чем-то тяжелым в висок. Я потерял сознание. Когда очнулся — вокруг никого. Документы исчезли.

— Улицу не помните, где это было? Как далеко от гостиницы?

— Не знаю, товарищ начальник. Голова очень болит. Видите, какая у меня ссадина. Это от удара.

— Да, вижу. Но, может быть, вспомните нападающих? Ведь перед этим у вас ссадины не было? Скажите хотя бы примерно, как они вам запомнились.

— Не помню... Ничего не помню... Может быть, у меня сотрясение мозга?..

Сколько длился бы этот разговор — сказать трудно, но только в это время в комнату вошел Горюнов. В руках он держал черный потертый портфель. Увидев Негулова, ночной сторож несколько растерялся.

— Во, — сказал он удивленно, — он самый!.. Товарищ начальник, этот гражданин, когда я ночью дежурил, вот этот портфель обронил... Ну, что ты, — обратился он уже к Негулову, — на меня глаза выпучил? Не узнаешь? Хорош был. Я тебе еще поспать на своей лавке предлагал — обчистят в таком-то виде. Да нет, тебе все на Залесскую улицу надо было. Плюхнул портфель и пошел, за забор держась..

Вот оно как случилось-то!

— Итак, гражданин Негулов, грабили вас или нет? Что вы потеряли, кроме портфеля?

Павел Антонович опустил голову.

— Деньги, рублей так сорок... Часы... Галстук лиловый...

— А в портфеле их нет?

Открыли, и первое, что бросилось в глаза, — лежащая между бумагами... голубая сетка.

— Та-ак... Хорошая вещичка... Где такую приобрели?

Павел Антонович насторожился.

— Сам не припомню... Или подарил кто, или... жена где купила...

— Ладно, вернемся к сути происшествия... Вы, Горюнов, можете идти. Спасибо за доставку пропажи... А вы, гражданин Негулов, подождите некоторое время. Уточним кое-какие детали...

Уточнили, что Павел Антонович вышел из гостиницы утром и ночевать в номер не приходил. А с улицы Залесской оперативник принес часы, четвертную бумажку, лиловый галстук и доложил:

— Не ожидала Разоренова такого раннего визита. Растерялась. Все на виду было — и часы, и деньги. Говорит, был у нее днем Негулов. Причем не в первый раз. Выпили с ним изрядно, в комнате жарко было, он пиджак, галстук и часы снял. Потом засобирался в центр города «по своим казенным делам». Пиджак надел, а все остальное оставил, сказав, что вечером придет ночевать, и просил купить еще водки. Она проводила его, а потом пожалела, что отпустила — больно уж нетвердо держался на ногах. Ночевать он почему-то не пришел, и если с ним что-нибудь приключилось, то за это она не в ответе...

На миг в комнате установилось тягостное молчание.

Литературная запись А. БОРИСОВА и В. ЗУЛИНА

(Окончание следует).

Начало в номере за 7 октября.

ЛЬГОТЫ АВИАПАССАЖИРАМ

С 1 октября нынешнего года по 31 мая 1972 года на воздушных линиях страны действуют сезонные льготы на авиабилеты.

Скидка в размере 50 процентов стоимости билета предоставляется инвалидам гражданской и Великой Отечественной войн; лицам, ставшим инвалидами по общему заболеванию; не работающим инвалидам труда; инвалидам с детства, получающим государственные пенсии или пособия из местного бюджета и находящимся на полном государственном обеспечении; сопровождающим инвалидов первой группы.

Такая же скидка полагается студентам вузов, учащимся (курсантам) средних специальных учебных заведений дневного, вечернего и заочной форм обучения, слушателям подготовительных отделений и факультетов при вузах дневного обучения; аспирантам, обучающимся с отрывом и без отрыва от производства, школьникам старше 12 лет, воспитанникам училищ профтехобразования.

Этим же лицам, если они едут группами — 15 и более человек, — по заявкам учебных заведений и школ делается скидка с тарифа в размере 30 процентов.

Скидка 20 и 60 процентов дается и лицам, пред'являющим воинские перевозочные документы Министерства обороны СССР, Комитета Госбезопасности при Совете Министров СССР и Министерства обороны СССР, Министерства внутренних дел СССР.

Льготы в указанных размерах предоставляются также при пред'явлении воинских перевозочных документов, выданных на проезд несколькими видами транспорта, среди которых обязательно должно быть требование на проезд железнодорожным транспортом на расстояние свыше 150 километров.

Скидки с тарифа предоставляются при перевозках рейсовыми газотурбинными самолетами ТУ-114, ИЛ-62, ТУ-134, ТУ-104, ТУ-124, ИЛ-18, АН-10, АН-24 и с пересадками с этих самолетов на газотурбинные и самолеты типа ЯК-40, ИЛ-14, ЛИ-2 в прямом и обратном направлениях.

Подробные справки вы можете получить в Кемеровском аэропорту и городском агентстве Аэрофлота по телефонам: 6-46-33, 6-68-53, 9-93-00.

С. ШВАРЦ,
начальник городского агентства Аэрофлота.
г. Кемерово.

СЕЛЬСКОХОЗЯЙСТВЕННЫЕ ЖУРНАЛЫ

В помощь руководителям, специалистам и всем труженикам села издаются специальные журналы.

Ежемесячный агрономический журнал «Земледелие» освещает вопросы севооборотов, обработки почвы, эффективности удобрений, совершенствования системы семеноводства, улучшения лугов и пастбищ.

Журнал «Животноводство» пользуется заслуженным авторитетом среди ученых и практических работников. Журнал освещает экономику и организацию животноводства, производство и технологию приготовления кормов, теорию и практику племенной работы.

За пятилетие в растениеводстве намечается дополнительно механизировать труд на 202 видах работ. Для животноводства будет вновь создан 171 вид машин и оборудования. В освоении этой техники большую пользу принесут ежемесячные журналы «Техника в сельском хозяйстве», «Механизация и электрификация сельского хозяйства» и массово-производственный журнал «Сельский механизатор».

Популярен и научно-производственный журнал «Земля Сибирская, Дальневосточная». Он предназначен для всех тружеников села.

Журнал «Экономика сельского хозяйства» широко освещает разнообразные теоретические и практические вопросы экономики производства.

Большое значение имеют специальные отраслевые журналы «Картофель и овощи», «Молочное и мясное скотоводство», «Свиноводство», «Птицеводство» и «Пчеловодство».

В. МАКАРОВ.

● РЕПЛИКА

К ЧЕМУ ЭТИ «КАРМАНЫ»?

По генпроекту на отрезке улицы Красной, соединяющем проспект Ленина с Красноармейской, должен быть заложен бульвар. Несколько лет назад его уже начали строить.

А нынче сюда пришли бульдозеры, экскаваторы, скреперы. Все, что было сделано, сломали. Сейчас бойко ведется строительство асфальтированной дороги.

Что дело разошлось с планом, в этом большой беды вроде нет, хотя затраты были произведены солидные. Тревогу вызывает тот факт, что эта улица, как тоннель, всего 30 метров дом от дома. Какому проектировщику пришло в голову при такой малой ширине проложить девятиметровое полотно дороги, а возле магазинов «Буревестник» и «Весна» впритык к тротуарам сделать трехметровые «карманы» для стоянки автомашин? Выхлопная труба автомобиля будет стрелять прямо в окна этих домов — дыши, человек, выхлопными газами и наслаждайся трескотней моторов. Кстати, у «Буревестника» самое бойкое и оживленное в городе скопление автомашин и мотоциклов.

В. МИХАЙЛОВ.
г. Кемерово.

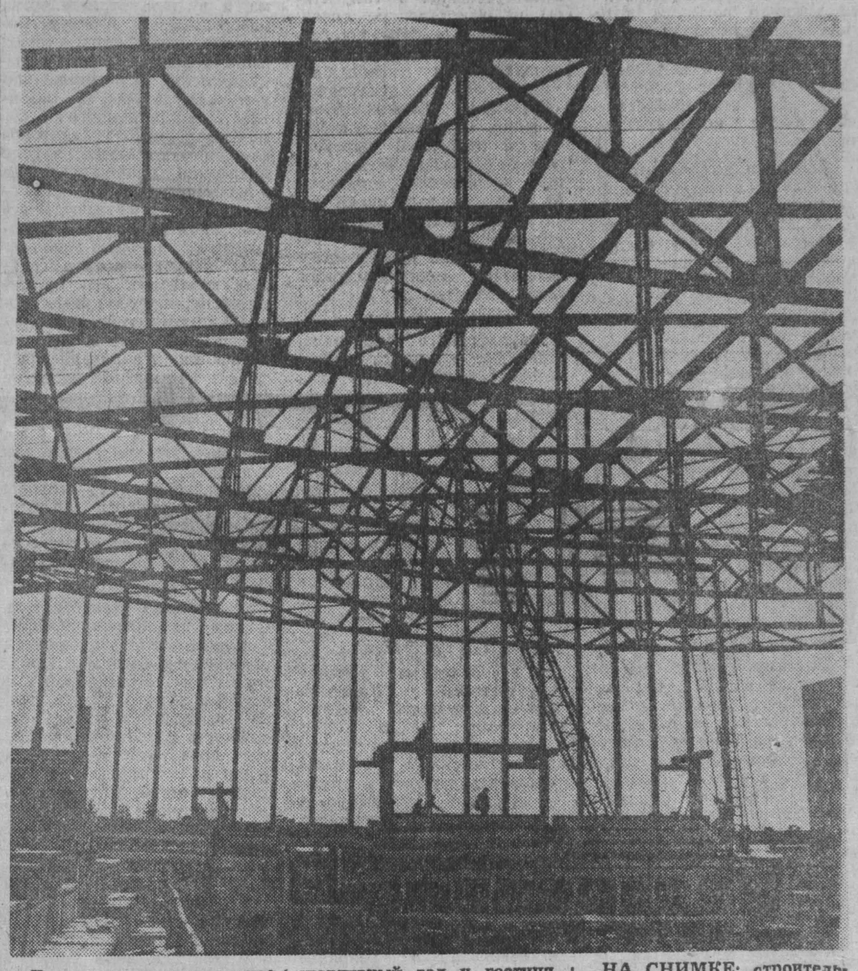

Третье шахтостроительное управление треста «Прокопьевскуглестрой» возводит в Прокопьевске спортивный комплекс. В нем будут крытая хоккейная коробка на пять тысяч мест, спортивный зал и гостиница для спортсменов. В соответствии с планом спортивный комплекс должен быть сдан в эксплуатацию к концу 1972 года.

НА СНИМКЕ: строительство спортивного комплекса.
Фото В. Скляра.

Редактор В. И. ДЕНИСКИН.

В ТЕАТРАХ И КИНО

Театр ДРАМЫ.
Сегодня и завтра — СОСЛУЖИВЦЫ. Начало в 19 час. 30 мин.

Театр ОПЕРЕТТЫ.
ТАБАЧНЫЙ КАПИТАН. Начало в 19 час. 30 мин. 9 сентября — МОСКВА — ПАРИЖ — МОСКВА.

Концертный зал ФИЛАРМОНИИ.
ЦЫГАНЕ НА ЭСТРАДЕ. Начало в 20 часов.

Кинотеатр «МОСКВА».
Цветной широкоэкранный художественный фильм КОНЕЦ АТАМАНА, две серии (9 — для детей; 12, 15, 18-10, 21).

ЗАЛ КИНОХРОНИКИ (кинотеатр «Москва»).
Хроникальный фильм В ВОЗДУХЕ «ЯК» И... (11-30, 15, 20-20). Художественный фильм ЧИНГАЧГУК — БОЛЬШОЙ ЗМЕЙ (9-30, 13, 16-30, 18-30, 21-50).

Кинотеатр «ЮБИЛЕЙНЫЙ».
КОНЕЦ АТАМАНА, две серии (10, 12-50, 18-30). Широкоформатный цветной художественный фильм ЗВУКИ МУЗЫКИ, две серии (15-40, 21-10).

Кинотеатр «КОСМОС».
ГОРОД ПОД ЛИПАМИ (9, 11, 13, 15, 17, 19, 21). ШЕЛЬМЕНКО - ДЕНЩИК (10, 15-40, 17-40). ГЕНИЙ ДЗЮДО, две серии (12, 19-40).

Детский кинотеатр «ПИОНЕР».
Занятие киноклуба: «ГОВОРИТ 02» (10). БЕССЛОВЕСНЫЕ ДРУЗЬЯ (12, 15-30, 14). «ЦИТАДЕЛЬ» ОТВЕТИЛА (17-30, 19-20, 21-10). БОЛЬШАЯ РЕГАТА МАЛЕНЬКИХ ЛОДОК (к сеансу в 21-10).

Кинотеатр «ОКТЯБРЬ».
БЕССМЕРТНЫЙ ГАРНИЗОН (9, 15). СМЕРТЕЛЬНАЯ ОШИБКА (11, 13, 17, 19, 21). СЕБЯ ПРЕОДОЛЕТЬ (к сеансу в 21 час).

Кинотеатр «МЕТАЛЛУРГ».
ПЕСНИ МОРЯ (10, 14, 16, 17-50). МЕЖ ВЫСОКИХ ХЛЕБОВ (12, 19-40, 21-50.) БОЛЬШОЙ КОНЦЕРТ (к сеансу в 19-40).

Кинотеатр «ПРОГРЕСС».
БЕГЛЕЦ № 0416 (10, 12, 14, 16, 18, 22). СПОРТ, СПОРТ, СПОРТ (20).

Кинотеатр «ЛУЧ».
ВОЛШЕБНЫЙ ХАЛАТ (10, 13-40). СМЕРТЕЛЬНАЯ ОШИБКА (11-40, 15-20, 17-10, 19-10, 21-50). ПРАЗДНИК ШКОЛЬНИКОВ ЛИТВЫ (к сеансу в 19-10).

Кинотеатр «КОМСОМОЛЕЦ».
МАКСИМ ПЕРЕПЕЛИЦА (15). ДИКОЕ СЕРДЦЕ (17, 19, 21). ОСЕННИЙ ЭТЮД (к сеансу в 21 час).

ДК СТРОИТЕЛЕЙ.
МАЙЕРЛИНГ, две серии (18, 20-30).

ДК ХИМКОМБИНАТА.
СЕРЕНАДА БОЛЬШОЙ ЛЮБВИ (14, 16, 18, 20).

ДК КИРОВСКОГО РАЙОНА
ШЕЛЬМЕНКО - ДЕНЩИК (11-30, 15-30, 17-30, 19-30, 21-30).

ДК ШАХТЕРОВ.
ГОРОД ПОД ЛИПАМИ (15, 17-20, 19-20, 21-10).

Клуб ГРЭС.
СМЕРТЕЛЬНАЯ ОШИБКА (17, 19, 21). СОВЕТСКАЯ РОССИЯ (к сеансу в 21 час).

Клуб КОКСОХИМЗАВОДА.
ПОДНЯТАЯ ЦЕЛИНА, 2-я серия (17-15, 19, 21).

КЕМЕРОВСКИЙ УКП НОВОКУЗНЕЦКОГО ТЕХНИКУМА СОВЕТСКОЙ ТОРГОВЛИ
с 15 октября
ПРОВОДИТ
подготовительные курсы для лиц, желающих поступить в техникум.
Адрес: ул. Чкалова, 6. Тел. 6-50-91.

Коллектив РСУ-6 треста «Кемеровооблремстрой» глубоко скорбит по поводу безвременной кончины рабочего

ОСИПОВА Анатолия Дмитриевича

и выражает соболезнование семье и родным покойного.

ПИШИТЕ. ЗВОНИТЕ: г. Кемерово, ул. Ноградская, 3. Телефоны: редактора 6-61-54, приемной 6-69-74, заместителей редактора 6-70-82 и 6-65-74, ответственного секретаря 6-68-81, зам. ответственного секретаря 6-65-63; отделов редакции: партийной жизни 6-61-83, пропаганды 6-66-73, промышленного 6-69-44 и 6-63-02, сельского хозяйства 6-67-82, Советов депутатов 6-64-84, строительного 6-67-46, культуры 6-62-01, писем и рабселькоров 6-90-52 и 6-60-72, информации 6-62-37, об'явлений 6-68-72, фотокорреспондентов 6-90-63, приема информации 6-88-85, общественной приемной 6-66-52, бухгалтерии 6-90-54, директора типографии 6-89-32.