Кемеровская областная научная библиотека
ГАЗЕТНО-ЖУРНАЛЬНЫЙ ФОНД

Пролетарии всех стран, соединяйтесь!

КУЗБАСС

ОРГАН КЕМЕРОВСКОГО ОБКОМА КПСС и ОБЛАСТНОГО СОВЕТА ДЕПУТАТОВ ТРУДЯЩИХСЯ

Газета основана в январе 1922 года

№ 219 (13414). ПЯТНИЦА, 17 СЕНТЯБРЯ 1971 года.

Цена 2 коп.

РАВНЕНИЕ НА ПЕРЕДОВИКОВ ЖАТВЫ!

ПОДВИГ КОМБАЙНЕРА И. А. ПАРШИНА

В «КУЗБАССЕ» уже сообщалось о том, что механизатор совхоза «Рассвет» Беловского района Иван Андреевич Паршин возглавил отряд комбайнеров на уборке урожая. Личным примером и конкретной помощью менее опытным товарищам он добился высокопроизводительной работы техники в отряде. На счету самого И. А. Паршина уже больше 12.000 центнеров зерна, намолоченного с 600 с лишним гектаров хлебов.

Успех сопутствует и другим механизаторам звена. Например, Н. Ф. Трефелов и И. В. Захаров ведут счет каждый восьмой тысяче центнеров зерна и четвертой сотне гектаров убранных хлебов. За лидерами следуют В. Фриауф, Н. Шпановский и другие.

Успехи вдохновляют. И. А. Паршин решил перекрыть рекорд Западной Сибири — намолотить не менее 18.000 центнеров зерна за сезон. Для того чтобы сделать это, механизатор должен убрать хлеба при нынешней их урожайности в «Рассвете» по меньшей мере с 900 гектаров. Есть все основания надеяться, что комбайнер возьмет этот рубеж.

Кто же он, самый результативный в области мастер комбайновой уборки хлебов? Коммунист, глубоко понимающий свой долг, свою обязанность быть на первой линии хлебного фронта, увлекать за собой товарищей, быть вожаком и наставником молодых механизаторов.

То, что делает коммунист Паршин, — это трудовой подвиг. Значение его почина и дел выходит за пределы одного хозяйства и одного района. Сегодня имя Ивана Андреевича с уважением произносят во всех районах области, потому что он наглядно показал, что может сделать механизатор — мастер своего дела, вдохновленный большой целью, озабоченный судьбой урожая.

В Беловском районе сейчас десятки механизаторов трудятся под девизом: «Равнение на Паршина!» В том же совхозе «Рассвет» на соседнем отделении шофер коммунист П. П. Голубенко, встав за штурвал отремонтированного им старого комбайна, намолотил уже около 9.000 центнеров зерна и дал слово не отстать от Паршина. В совхозе «Горскинский» комбайнер М. М. Асипаев, следуя примеру Ивана Андреевича, ведет счет десятой тысяче центнеров намолоченного зерна.

Руководители Беловского района считают, что успехи здешних хозяйств на жатве в значительной мере об'ясняются соревнованием, развернувшимся по примеру коллектива отряда И. А. Паршина.

Опыт и инициатива этого звена дают в руки организаторов уборки урожая — партийных, профсоюзных, комсомольских организаций, руководителей и специалистов хозяйств мощный рычаг для приведения в действие самого емкого резерва производства — самоотверженной работы сельской гвардии — механизаторов.

В каждом районе, в каждом хозяйстве есть мастера высокопроизводительного использования техники. Это инициативные люди, не жалеющие сил и энергии для того, чтобы взять с полей богатый урожай быстро и без потерь, изо дня в день полнить закрома Родины хлебом.

Сплотить вокруг этих людей всех механизаторов, всех участников жатвы, вооружить их опытом и энтузиазмом мастеров — в этом состоит сегодня задача партийных и хозяйственных руководителей районов, колхозов и совхозов; в этом сейчас успех дела на жатве.

К сожалению, не везде приведены в действие эти резервы. Беспомощность проявляют руководители совхоза «Партизан» Новокузнецкого района. Здесь на жатве царят неорганизованность, беспечность отдельных командиров производства среднего звена. Между тем в Новокузнецком районе есть немало образцов собранности, творческой инициативы. И прежде всего это относится к коллективу совхоза «Сосновский», успешно завершающему уборку урожая. Почему же руководители района не перенесут опыт сосновцев в отстающее хозяйство?

Коллективы совхозов «Щегловский», «Елыкаевский» в Кемеровском районе являют образцы целеустремленной работы на полях. Но во многих других здешних хозяйствах дела идут далеко не лучшим образом. Однако райисполком и его управление сельского хозяйства мирятся с этим.

Идут последние погожие дни сентября. На полях же еще половина необмолоченных хлебов. Во всех районах нужно взять такие темпы жатвы, каких добиваются в звене Паршина, чтобы в лучшее время взять с полей все хлеба и выполнить обязательства перед государством.

КОМБАЙНЕРУ СОВХОЗА «РАССВЕТ» тов. ПАРШИНУ ИВАНУ АНДРЕЕВИЧУ

Дорогой Иван Андреевич!

Областной комитет КПСС и облисполком поздравляют Вас с выдающейся трудовой победой — намолотом 12.000 центнеров зерна с убранных Вами 600 гектаров хлебов.

Ваш подвиг служит вдохновляющим примером самоотверженной борьбы за успешное проведение уборки урожая, за выполнение обязательств перед Родиной.

Желаем Вам, Иван Андреевич, дальнейших успехов в Вашем благородном деле, крепкого здоровья и большого счастья в жизни.

ОБКОМ КПСС.
ОБЛИСПОЛКОМ.

ВЧЕРА В ОБЛАСТИ

На хлебоприемный пункт Промышленновского района автомашины из колхоза «Колос» привезли последние тонны зерна в счет выполнения обязательств по продаже хлеба государству.

Пока стоит хорошая погода, механизаторы района стараются использовать весь световой день на уборке хлебов. Идет напряженная работа по продаже хлеба государству. Со своими обязательствами уже успешно справились колхозы им. Ленина, «Ударник полей», им. Жданова, «Рассвет» и «Колос». На элеваторы района поступили тысячи тонн зерна первого года девятой пятилетки.

●

Ровно на сутки опередил коллектив Красногорского разреза в Междуреченске график работ этого месяца. На сверхплановый счет записано более 13 тысяч тонн угля.

Недавно на разрезе состоялось общее собрание, на котором обсуждалось Постановление ЦК КПСС о социалистическом соревновании. Решено в первом году девятой пятилетки добыть сверх плана 150 тысяч тонн топлива, 500 тысяч кубометров горной массы, получить прибыли 200 тысяч рублей, годовой план выполнить к 20 декабря.

●

Почти 30 гектаров хлебов убрал лучший механизатор Владимир Беляев из совхоза «Сосновский» Новокузнецкого района.

По-ударному работают все механизаторы хозяйства. Через два—три дня они закончат уборку хлебов.

Успешно справились сосновцы и с обязательствами по продаже хлеба государству.

●

1.300 тонн угля добыла за минувшие сутки бригада механизаторов Венедиста Ивановича Валегова с шахты «Полысаевская-2» Ленинск-Кузнецкого рудника.

За работой бригады В. И. Валегова внимательно следил весь коллектив шахты. И это понятно: механизаторы начали осваивать новую лаву, запасы угля в которой составляют более полумиллиона тонн. А переезд на новую «квартиру» всегда связан с трудностями. Но мастера механизированной добычи угля быстро освоили новую лаву. В первый же месяц работы из нее было выдано 40 тысяч тонн топлива.

Сейчас каждые сутки нагора идет по 1.200—1.300 тонн топлива.

Это четвертый коллектив механизаторов на шахте, перешагнувший тысячный рубеж. В таком же графике работают бригады А. П. Бзовия, И. С. Напреева и Г. Н. Герцева. Всего же по шахте сейчас механизированным способом добывается 95 процентов угля.

Механизация помогает полысаевцам успешно справляться с обязательствами. За восемь месяцев горняки передовой на руднике шахты отправили 102,5 тысячи тонн сверхпланового топлива. В сентябре этот счет увеличится еще на 3,5 тысячи тонн.

●

Этот день был об'явлен в Тяжинском районе ударным на уборке урожая. За сутки хлеба обмолочены на 3,5 тысячи гектаров. На хлебоприемные пункты вывезено более тысячи тонн зерна, жителям Магаданской области отправлено более 200 тонн картофеля.

Не балует осень хорошей погодой хлеборобов района. Вот почему, как только удался солнечный день, он был об'явлен ударным. Хорошо потрудились комбайнеры совхоза «Новопокровский» Петр Калинко и Евгений Опейкин из совхоза «Кубитетский». За сутки они намолотили по 320 центнеров зерна.

УСПЕХ ВЕТЕРАНА ПОЛЕЙ

В совхозе «Улановский» хорошо знают старейшего механизатора Бориса Степановича Баева как трудолюбивого, скромного человека. И хотя он шестой год на пенсии, не усидел дома в страдную пору, отремонтировал старенький силосоуборочный комбайн и вывел его на кукурузные плантации.

Недавно ветеран полей выполнил свое обязательство — в короткое время дал сезонную норму выработки на комбайне. Сейчас Борис Степанович работает в счет второй сезонной нормы.

П. МЕДОВ.

Яйский район.

ДНЕВНИК ПОЛЕВЫХ РАБОТ

На 15 сентября все хозяйства области обмолотили хлеба с площади 476.900 гектаров — 50,9 процента. План уборки кукурузы выполнен на 86,7 процента, зяби вспахано 263.500 га — 25,9 процента к плану. Картофель убран с площади 18.772 гектара, семян зерновых засыпано 113.400 тонн, картофеля — 25.620 тонн.

По районам и трестам ход основных полевых работ характеризуется такими показателями (в первой колонке — процент выполнения плана обмолота, во второй — вспашки зяби):

Юргинский	62,2	34,6
Яшкинский	62,1	32,1
«Кузбассуголь»	61,9	28,9
Беловский	60,4	23,9
Ижморский	58,6	30,9
Яйский	58,1	29,9
«Птицепром»	57,2	34,0
Новокузнецкий	56,4	27,7
Ленинск-Кузнецкий	55,9	22,8
Прокопьевский	54,7	18,2
Чебулинский	50,5	33,1
Мариинский	50,4	33,5
Промышленновский	49,4	26,7
«Скотопром»	43,3	26,5
Тисульский	41,3	28,5
Топкинский	40,3	19,7
Тяжинский	39,8	27,4
Кемеровский	36,0	17,4
Крапивинский	35,5	15,8

Самая высокая выработка на комбайн — в Промышленновском районе — 12,7 гектара. А вот Кемеровский район на этот раз снизил выработку с 14,2 до 3,3 гектара, хотя дождик был кратковременный.

ОКТЯБРЮ — ДОСТОЙНУЮ ВСТРЕЧУ!

ОТ ПОИСКА до ВНЕДРЕНИЯ

Обязательства Новокузнецкого алюминиевого завода: выдать сверх плана 1.730 тонн анодной массы, алюминия — на 120 тысяч рублей, валовой продукции — на 400 тысяч рублей, повысить производительность труда на 2,7 процента, сэкономить 14 миллионов киловатт-часов электроэнергии.

Директор завода **В. Н. Екимов** рассказал, что после опубликования постановления ЦК КПСС «О дальнейшем улучшении организации социалистического соревнования» собрался актив: начальники цехов, мастера, бригадиры, секретари парторганизаций, председатели цехкомов. Провели заочное собрание через многотиражную газету. На ее страницах выступили рабочие, начальники смен, служащие. Это было широкое обсуждение заводских дел в свете постановления ЦК КПСС. Было подмечено немало из'янов в организации соревнования, внесено немало ценных предложений. Сообща пересмотрели ранее взятые обязательства и почти по всем показателям сделали солидные прибавки в честь Октября.

Соревнование помогает работать заводу ритмично, без сбоев, творчески решать многие технологические вопросы. Новокузнецкий алюминиевый завод первым в своем главке начал внедрять автоматизированную систему управления и контроля за производством. На такую систему переведен полностью весь завод.

Большие надежды возлагают алюминщики на непрерывный процесс питания глиноземом электролизеров. На «непрерывку» переведен пока один корпус. Ручной труд при этом почти совсем ликвидирован. Остался он только на контроле. Другие корпуса также будут переведены на непрерывное питание.

Нашла живой отклик инициатива инженерно-технических работников завода. Все они — от директора до мастера — взяли на себя обязательство в течение пятилетки найти одну или несколько тем, разработать ее (или их) и внедрить в производство. Этот почин «От поиска до внедрения» был одобрен Главалюминием и рекомендован всем промышленным предприятиям. Все вместе это и дает уверенность в том, что предпраздничные обязательства коллектива будут выполнены.

ВЕСОМЫЙ СЧЕТ

В счет октября работают горняки шахты «Томская». В их активе с начала года более 31 тысячи тонн коксующегося угля.

Горногеологические условия на «Томской» сложные: шахтеры отрабатывают пласты мощностью до одного метра. Но это не мешает поддерживать высокую нагрузку на очистной забой. Так, бригада Эдуарда Мясникова с помощью узкозахватного комбайна регулярно выдает на-гора по семьсот и более тонн топлива.

В ответ на призыв передовых предприятий области достойно встретить 54-ю годовщину Великого Октября горняки «Томской» решили к празднику увеличить свой сверхплановый счет еще на четыре тысячи тонн коксующихся углей, поднять производительность труда на три процента к плану.

(Корр. «Кузбасса»).
г. Междуреченск.

ОВОЩИ ИЗ ТЕПЛИЦ

Коллектив теплично-парникового комбината подхо за «Березиас» годовой план реализации овощей выполнил на 100,4 процента. Их продано 5.690 центнеров, вместо 5.666 по плану.

В борьбе за досрочное выполнение плана многие рабочие добились высоких трудовых успехов. Так, работницы теплицы Валентина Николаевна Царькова, Антонина Константиновна Луганова свои планы выполнили на 168,6 процента каждая, Надежда Максимовна Малькова и Любовь Ивановна Кондратова — на 161,7, Анна Никифоровна Кротова и Анна Гавриловна Панченко — на 159,4 процента.

Выполнили годовой план и продолжают сдавать овощи в счет 1972 года тридцать работников теплиц

А. ГЛЕБОВ.
Новокузнецкий район.

НОВЫЕ РУБЕЖИ

ГОРНЯКИ Прокопьевска готовятся достойно встретить 54-ю годовщину Великого Октября.

Коллектив шахты «Коксовая-2» уже выполнил годовые обязательства по добыче дополнительного топлива. К плану приплюсовано с начала года 27 тысяч тонн. Пересматривая обязательства, шахтеры решили к празднику революции этот счет увеличить еще на несколько тысяч тонн. Сейчас «Коксовая-2» опередила все коллективы в комбинате «Прокопьевскуголь». В сентябре на шахте добыто сверх плана две тыс. т угля.

Пересматривая обязательства, горняки стремятся сделать соревнование действенным, способствующим повышению эффективности производства, как указывается в постановлении ЦК КПСС.

(Корр. «Кузбасса»).
г. Прокопьевск.

ВСТРЕЧА Л. И. БРЕЖНЕВА с МУХАММЕДОМ ЗАХИР ШАХОМ

15 сентября в Кремле состоялась встреча Генерального секретаря ЦК КПСС Л. И. Брежнева с королем Афганистана Мухаммедом Захир Шахом.

В беседе, протекавшей в дружественной атмосфере, были затронуты вопросы дальнейшего развития добрососедских отношений между СССР и Афганистаном, а также актуальные проблемы современного международного положения.

Л. И. Брежнев и Мухаммед Захир Шах выразили твердую уверенность в том, что установившиеся между Советским Союзом и Афганистаном отношения дружбы, доброго соседства и плодотворного сотрудничества будут неуклонно расширяться и крепнуть на благо советского и афганского народов и в интересах всеобщего мира.

В беседе принял участие министр иностранных дел СССР А. А. Громыко.

(ТАСС).

Вручение наград Монгольской Народной Республики

В связи с 50-летием Монгольской народной революции Президиум Великого народного хурала МНР наградил орденами и медалями Монгольской Народной Республики большую группу советских партийных и государственных работников, специалистов и военнослужащих, внесших большой вклад в укрепление братской советско-монгольской дружбы и всестороннего сотрудничества между СССР и МНР.

15 сентября находящийся в Советском Союзе Первый секретарь ЦК МНРП, Председатель Совета Министров МНР тов. Ю. Цеденбал вручил Генеральному секретарю ЦК КПСС тов. Л. И. Брежневу орден Сухэ-Батора и юбилейную медаль «50 лет Монгольской народной революции».

Юбилейные медали были вручены также товарищам Г. И. Воронову, В. В. Гришину, Ф. Д. Кулакову, К. Т. Мазурову, Н. В. Подгорному, Д. С. Полянскому, М. А. Суслову, А. Н. Шелепину, К. Ф. Катушеву.

Товарищам А. П. Кириленко, А. Н. Косыгину и М. С. Соломенцеву награды были вручены ранее, во время их пребывания в МНР.

Награжденные выразили сердечную благодарность ЦК МНРП и правительству МНР за награды.

(ТАСС).

СОВЕТСКО-АФГАНСКИЕ ПЕРЕГОВОРЫ

15 сентября в Кремле были продолжены переговоры Председателя Президиума Верховного Совета СССР Н. В. Подгорного и первого заместителя Председателя Совета Министров СССР К. Т. Мазурова с королем Афганистана Мухаммедом Захир Шахом.

В ходе переговоров, прошедших в обстановке дружбы и взаимопонимания, были обсуждены вопросы дальнейшего развития двусторонних советско-афганских отношений, а также актуальные проблемы международного положения, представляющие интерес для обеих стран.

(ТАСС).

ЗАКОНЧИЛСЯ ОДИННАДЦАТЫЙ РАБОЧИЙ ДЕНЬ «ЛУНОХОДА-1»

ЦЕНТР ДАЛЬНЕЙ КОСМИЧЕСКОЙ СВЯЗИ, 15 сентября. (ТАСС). Закончился 11-й лунный день работы советского автоматического аппарата «Луноход-1». В этот период проводилось детальное изучение структуры лунной поверхности в районе нахождения самоходной лаборатории. Продолжая исследования в режиме с ограниченными перемещениями, луноход выполнял сплошную маршрутную панорамную с'емку окружающей местности. Полученные с помощью телефотокамер панорамы содержат ценную научную информацию о микрорельефе и особенностях строения лунного грунта.

За прошедший лунный день автоматический аппарат прошел около ста метров. Общая длина пути, пройденного луноходом за весь период его пребывания на Луне, составляет десять с половиной километров.

В ходе 11-го лунного дня проводилась всесторонняя проверка и анализ состояния систем, агрегатов и научных приборов «Лунохода-1» с целью определения возможностей дальнейшего функционирования аппарата и выполнения научных исследований.

В настоящее время наблюдается естественное снижение температуры внутри приборного отсека вследствие выработки ресурса изотопного источника тепла.

В целом все системы и агрегаты лунохода работали удовлетворительно и обеспечили в течение лунного дня передвижение аппарата и проведение научных исследований.

В заключительных сеансах связи 11-го лунного дня аппарат был подготовлен к наступающей ночи, которая продлится с 15 по 30 сентября.

С ТЕЛЕГРАФНОЙ ЛЕНТЫ

ВАШИНГТОН, 16. Группа американских военнопленных в Юго-Восточной Азии создала антивоенную организацию, которая потребовала немедленно прекратить агрессию США. Об этом об'явила делегация американских сторонников мира, побывавшая в Ханое в прошлом месяце.

Члены делегации привезли в США магнитофонные записи выступлений четырех американских военнопленных, в которых они осуждают роль США в Юго-Восточной Азии и поддерживают мирные предложения, выдвинутые Временным революционным правительством Южного Вьетнама на парижских переговорах.

ЛОНДОН, 16. Решение ольстерских властей продлить на неопределенный срок тюремное заключение без суда и следствия для 219 человек, арестованных на основании закона «о чрезвычайных полномочиях», вызвало новый взрыв возмущения в Северной Ирландии и еще больше обострило обстановку в стране.

Североирландский комитет Коммунистической партии Ирландии в опубликованном в Белфасте заявлении подчеркивает, что этот шаг представляет собой новую уступку ольстерским «ультра». «Ни одна уважающая себя политическая партия, находящаяся в оппозиции юнионистам, говорится в заявлении, не может сейчас обсуждать какое-либо решение североирландской проблемы до тех пор, пока действует законодательство об арестах и тюремных заключениях без суда и следствия».

Член палаты общин английского парламента Бернадетта Девлин заявила, что репрессии ольстерских властей приведут лишь к усилению движения за гражданские права.

РИМ, 16. На проходящем в Турине празднике газеты «Унита», центрального органа Итальянской компартии, активно идет сбор средств в фонд помощи населению ДРВ, пострадавшему во время недавнего наводнения.

«С этой инициативой, — сказал в беседе с корреспондентом ТАСС член руководства Итальянской компартии, секретарь Туринской федерации ИКП Адальберто Минуччи, — выступили коммунисты нашей федерации. Все собранные в течение проходящего праздника «Униты» средства мы решили передать представителям ДРВ, чтобы оказать помощь жителям тех районов ДРВ, которые подверглись стихийному бедствию».

Сегодня «Унита» сообщает, что общенациональную кампанию по сбору средств для населения ДРВ, пострадавшего от наводнения, об'явил также итальянский комитет «Италия—Вьетнам».

БОНН. Газеты сегодня сообщают о приказе министерства обороны ФРГ, по которому корабли западногерманских военно-морских сил отныне будут салютовать в открытом море кораблям и торговым судам, плавающим под флагом ГДР.

Международные морские обычаи предусматривают, что корабли, находящиеся в море, салютуют кораблям других государств и отвечают на их салют.

Читателям «Кузбасса» хорошо знакома наша рубрика «Школа молодого коммуниста». Она прочно вошла в жизнь молодых коммунистов области, помогает им в их идейной закалке, глубже усвоить права и обязанности коммуниста, стать активными бойцами за выполнение решений XXIV с'езда КПСС.

ШКОЛА МОЛОДОГО КОММУНИСТА

ПЕРЕД НОВЫМ УЧЕБНЫМ ГОДОМ

Приближается новый учебный год в системе политического просвещения. Первого октября гостеприимно распахнутся двери аудиторий, кабинетов, читальных залов. Миллионы советских людей, коммунистов и беспартийных, сядут за парты поистине всенародного марксистско-ленинского университета.

Наша газета и в новом учебном году продолжит публикацию материалов под рубрикой «Школа молодого коммуниста». На многочисленных фактах (часть из них ниже приводится) мы убедились, что эти материалы привлекли к себе внимание читателей. Ими пользуются, кстати говоря, не только кандидаты в члены КПСС, на которых мы первоначально эти беседы рассчитывали.

В связи с тем, что при разработке программы на 1971—1972 учебный год мы учитывали все категории читателей газеты, проявивших интерес к нашей школе, есть необходимость (с целью лучшего взаимопонимания) показать — воспитательной работы с коммунистами.

В своей речи при закрытии с'езда Генеральный секретарь ЦК КПСС Л. И. Брежнев, говоря о политике партии в области партийного строительства, подчеркнул, что в предстоящие годы это будет «линия на совершенствование методов партийного руководства обществом, строгое соблюдение ленинских норм партийной жизни, на дальнейшее сплочение наших партийных рядов.., на всемерное укрепление связей партии с рабочим классом, со всем советским народом».

Раз'яснению этих вопросов и будет посвящена основная часть наших бесед в новом учебном году. Разумеется, мы не будем повторять то, что было сказано раньше. Мы предлагаем в новом году работать по следующему плану:

Дата занятий	Тема занятий
8 октября	Твоя партийная семья.
12 ноября	Партия творческого марксизма.
10 декабря	Из народа, для народа. с народом.
14 января 1972 г.	Нормы твоей жизни и деятельности.
11 февраля	Меч, который исцеляет.
10 марта	Источники силы коммунистов.
14 апреля	Слагаемые партийности.
12 мая	Важная закономерность.
9 июня	XXIV с'езд КПСС о возрастании руководящей роли партии в коммунистическом строительстве. (Отчет с семинарского занятия).

КТО ОНИ, НАШИ ЗАОЧНИКИ?

Партком совхоза «Безруковский» Новокузнецкого района. Секретарь парторганизации совхоза Михаил Николаевич Наумов в ответ на наш вопрос о том, какая воспитательная работа ведется с молодыми коммунистами, достал из стола стопку номеров областной газеты. Как оказалось, это были номера, где публиковались материалы «школы», вышедшие в прошлом учебном году.

— Ежемесячно я собираю молодых коммунистов в парткоме и на основе этих материалов провожу с ними беседы.

— Кто числится у вас в категории молодых коммунистов? — спросили мы.

— Кандидаты в члены КПСС и члены партии со стажем до трех лет...

Итак. первая и, видимо, основная группа «заочников» выявилась.

Библиотека областного Дома политического просвещения. Читальный зал. В картотеке материалов по партийному строительству появился новый раздел, который называется «Школа молодого коммуниста».

«Школу молодого коммуниста» взяли на учет на карточки или выделили в отдельные папки в библиотеках многих горкомов и райкомов партии, в кабинетах политического просвещения на общественных началах.

Первый секретарь Киселевского горкома партии В. Л. Соколов заметил, что в Киселевске беседы для молодых коммунистов активно используются преподавателями и учащимися школ при изучении ряда тем на уроках обществоведения.

Еще один факт. В конце июня в обком КПСС пришло письмо из Рожищенского райкома КП Украины Волынской области. В письме сообщалось, что через Киевгорсправку в их райком партии попал номер нашей областной газеты с материалами школы на тему «Твой партийный билет». Украинские товарищи просили посодействовать в получении предыдущих номеров газеты, где печатались подобные материалы, а также выслать план работы школы.

Таков круг наших «заочников».

Просьбу заранее сообщить план занятий «школы» на новый учебный год нам высказывали в Кемерове, Белове, Прокопьевске, Новокузнецке и в других местах. Сегодня мы выполняем их просьбу.

НАША НОВАЯ ПРОГРАММА

При ее разработке мы исходили прежде всего из указаний XXIV с'езда КПСС об основных направлениях общества является постоянное возрастание руководящей роли КПСС в коммунистическом строительстве. Рассмотрению этого вопроса мы посвятим наше восьмое занятие.

Последнее занятие школы молодого коммуниста в 1971—1972 учебном году мы, как и в предыдущем, проведем в одной из парторганизаций по одной из центральных тем курса партийного строительства — **«XXIV с'езд КПСС о возрастании роли партии в коммунистическом строительстве».** Занятие будет проходить в форме семинара. Отчет о его ходе мы опубликуем в июне.

Такова предлагаемая нами программа. Публикуя ее, мы надеемся, что читатели не только выскажут о ней свои замечания, но и будут помогать нам. Как помогать — об этом несколько ниже. А сейчас, думается, стоит поговорить о том, какими средствами лучше эту программу реализовать.

О ЧЕМ ПОЙДЕТ РЕЧЬ?

Чтобы читатели лучше представляли содержание наших намерений и могли высказать по плану свои замечания, есть необходимость подробнее раскрыть, о чем же пойдет речь на том или ином занятии.

В беседе **«Твоя партийная семья»** мы расскажем вам о составе и особенностях нашей областной партийной организации, о тех, кто является ее гордостью, на кого надо равняться.

Значению творческого вклада XXIV с'езда КПСС в развитии марксизма-ленинизма, разоблачению нападок и клеветы ревизионистов по поводу исторического форума нашей партии будет посвящена наша вторая беседа — **«Партия творческого марксизма».**

На третьем занятии по теме **«Из народа, для народа, с народом»** речь пойдет о связи партии с массами. На конкретных примерах мы покажем, что КПСС вобрала в свои ряды все лучшее из рабочего класса. из всего советского народа, что в служении народу она видит смысл своего существования, что связь с народом — решающее условие ее успешной деятельности.

Раскрывая тему **«Нормы твоей жизни и деятельности»**, мы расскажем о ленинских нормах партийной жизни, соблюдение которых является обязательным условием для каждого коммуниста, независимо от его заслуг перед партией и народом, независимо от занимаемых постов.

«Мечом, который исцеляет», коммунисты называют критику и самокритику. «Широкое развитие принципиальной критики и самокритики есть признак политического здоровья партийной организации, правильного понимания ею своего долга перед партией, перед народом», — говорится в Отчете ЦК КПСС XXIV с'езду. О критике и самокритике и пойдет речь в нашей пятой беседе.

Тема следующего занятия — **«Источники силы коммунистов».** Этих источников много. Но есть среди них один главный, который В. И. Ленин завещал нам беречь как зеницу ока. Этот источник — единство и сплоченность партийных рядов, недопустимость фракционности и раскольнической деятельности. О нем, а также и о других источниках силы и непобедимости нашей ленинской партии мы будем беседовать в марте.

Кое-кто думает, что партийность приходит к человеку вместе с партийным билетом. Формально — да. Фактически же — не всегда. Чтобы стать настоящим коммунистом, необходимо овладеть очень многими важными качествами. О них мы поведем свой разговор, раскрывая **«Слагаемые партийности».**

Важной закономерностью развития социалистического общества является постоянное возрастание руководящей роли КПСС в коммунистическом строительстве. Рассмотрению этого вопроса мы посвятим наше восьмое занятие.

КАК ПРОВОДИТЬ ЗАНЯТИЯ?

Знакомство с работой школ молодых коммунистов в первичных организациях, в райкомах и горкомах партии нашей области показывает, что формы и методы проведения занятий используются самые различные.

На Новокемеровском химкомбинате перед молодыми коммунистами с беседами в прошлом учебном году выступали руководящие работники областного комитета партии, хозяйственные руководители предприятия, члены парткома.

На Новокузнецком алюминиевом заводе при проведении занятий школы молодого коммуниста беседы иногда сопровождаются показом диафильмов. Например, рассказ о трех программах партии сопровождался демонстрацией диафильма, показывающего, как В. И. Ленин работал над двумя из них.

Иногда наряду с партийными, советскими и хозяйственными работниками перед молодыми коммунистами выступают с рассказами о своей партийной молодости ветераны КПСС. Это помогает сохранять и развивать лучшие традиции партийности. Беседы ветеранов, как правило, вызывают повышенный интерес слушателей школ, оставляют глубокий след.

К сожалению, чаще всего занятия проводятся лишь в виде лекции, с которой выступает пропагандист или секретарь партийной организации. Между тем арсенал форм и методов воспитания молодых коммунистов можно значительно расширить. Часть средств мы уже назвали. Теперь — о некоторых других.

О нашей партии, о коммунистах за годы Советской власти вышло немало хороших кинофильмов. Почему бы на занятии, например, городской или районной школы не посмотреть один из этих фильмов с последующим его обсуждением? Польза наверняка была бы огромная. Кстати. на страницах газеты мы постараемся рекомендовать вам отдельные кинофильмы, содержание которых будет близким к теме занятия.

Почти в каждом городе и крупном рабочем поселке есть краеведческие музеи, располагающие интересными материалами об истории становления и развития местных партийных организаций, о выдающихся революционных, трудовых и боевых подвигах ваших земляков-коммунистов. Почему бы одно из занятий школы не провести в таком музее?

На занятиях школ молодых коммунистов можно и должно организовывать обсуждение книг, спектаклей с образами партийцев, устраивать откровенные разговоры о теоретических, политических, экономических и других проблемах, волнующих слушателей. Из личного опыта нам известно, что вопросов у молодых товарищей очень много, и необходимо добиваться, чтобы все они не «загонялись внутрь», а непременно выяснялись, независимо от темы занятия.

Если встретятся вопросы, которые вызовут спор или затруднения в ответе, — можете обращаться к нам. Мы обязательно постараемся помочь.

Таковы наши рекомендации. Мы убеждены, что ваше живое творчество создаст новые, оригинальные и эффективные формы и методы занятий с молодыми коммунистами. Сообщайте, пожалуйста, в газету о своих находках, помогите нам в подготовке страниц, направляя свои советы и предложения, вопросы, которые необходимо было бы, на ваш взгляд, осветить.

Наша школа в новом учебном году сохранит и разовьет структуру рубрик. Главное место, как и раньше, будет занимать беседа по очередной теме занятий. В каждом или почти в каждом номере газеты с материалами нашей школы найдется место **«методическому уголку»**, будут публиковаться материалы о наиболее интересном опыте работы школ молодых коммунистов. Там же будут даваться методические советы, как лучше, интереснее провести то или иное занятие.

Рядом с вами живут и работают коммунисты, **на которых можно и нужно равняться остальным, у которых есть чему поучиться молодым бойцам.** Напишите нам об этих товарищах.

Мы считаем, что целесообразно публиковать рассказы, очерки, зарисовки о партийной юности наших дедов, отцов, старших братьев. И здесь вы можете оказать редакции неоценимую услугу. Вам многое о них известно. У вас, возможно, есть фотографии, интересные документы. Если не у вас лично, — может быть, у соседей, у знакомых. Напишите об этом в нашу школу. Наиболее интересные материалы мы будем, как и раньше, публиковать под рубрикой: **«С кого мы берем пример».**

Если вас взволновали книга, спектакль, кинофильм или просто газетный очерк о коммунисте, расскажите нам об этом в своем письме. Мы посоветуем познакомиться с этим произведением тысячам ваших заочных товарищей. Для этой цели в нашей школе заводится рубрика: **«Советуем прочесть, посмотреть, прослушать».**

☆ ☆ ☆

И в заключение: если вы намерены пользоваться материалами нашей школы в новом учебном году, — сообщите, пожалуйста, об этом в редакцию. Наш адрес: **Кемерово, редакция газеты «Кузбасс», «Школа молодого коммуниста».** Это необходимо и для учета, и для установления более тесных контактов.

Страницу подготовил Ф. Чусовикин, кандидат исторических наук.

В ТИСУЛЬСКОМ РАЙОНЕ

ДОСРОЧНО!

Животноводы колхоза им. XXII партс'езда первыми в Тисульском районе досрочно выполнили годовой план продажи молока государству. Подсчитав свои возможности, животноводы решили до конца года продать еще не менее 1.250 центнеров этой продукции.

Доярки М. П. Бударных, Е. И. Ильенко, Л. П. Ермакова, А. Г. Мишнева надоили от каждой коровы своих групп более чем по 2.000 кг молока.

●

УСПЕХ КУКУРУЗОВОДОВ

Кукурузоводы Киняжирского отделения совхоза «Тамбарский» М. Я. Порошкин и П. И. Черентаев вырастили нынче и убрали богатый урожай. С каждого из 200 гектаров они взяли по 322 центнера зеленой массы. Механизаторы сами готовили землю, сеяли, обрабатывали междурядья и убирали кукурузу. В колхозе воочию убедились, сколь важна такая организация дела. Надо полагать: здесь уже не будет случаев расформирования звеньев на полпути, как бывало в прошлом.

Кукурузоводы считают, что главное для успеха — удобрение почвы и заботливый уход за растениями.

И. СЕМИЗАРОВ.

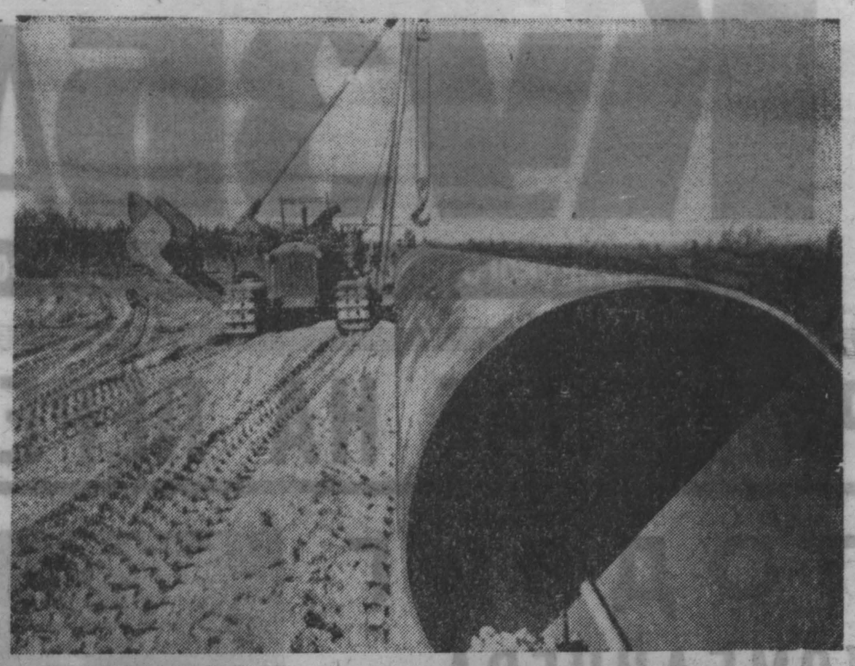

ТЮМЕНСКАЯ ОБЛАСТЬ. Взяв в союзники мощную технику, строители трансконтинентального газопровода Надым—Ухта ведут решительное наступление на тайгу и тундру. На отвоеванных у болот «пятачках» разбиваются строительные площадки, возводятся жилые поселки.

Сверхмощная газовая трасса с диаметром труб 1.420 миллиметров возьмет начало на богатейшем месторождении «Медвежье» и протянется почти на 1.200 километров. Она передаст дешевый газ полуострова Ямал центральным и западным районам страны.

Преодолевая сложнейшие условия Заполярья, коллективы строительных управлений с честью выполняют взятые на себя обязательства первого года девятой пятилетки.

НА СНИМКЕ: трубоукладчик за работой.

Фотохроника ТАСС.

СЛОВО СДЕРЖАЛИ

В этом году коллектив шахты имени Л. Д. Шевякова комбината «Южкузбассуголь» дважды занимал призовые места во Всесоюзном социалистическом соревновании. По итогам первого квартала коллективу было присуждено второе место, а по итогам второго — первое место среди угольных предприятий страны.

14 сентября во вторую смену коллектив шахты рапортовал о досрочном выполнении производственной программы девяти месяцев. С начала года добыто 1 млн. 845 тысяч тонн угля, в том числе 1 млн. 84 тысячи тонн коксующегося. Коллектив шахты сумел наладить ритмичную работу большинства участков. Предприятие ежесуточно выдает в среднем по 8.400 тонн угля при суточном плане 8 тысяч. Таким образом, плюс с начала года превысил 110 тысяч тонн. Шахта получила более 800 тысяч рублей сверхплановой прибыли.

В социалистическом соревновании в честь Октября лидирует сквозная комплексная бригада заслуженного шахтера РСФСР Л. П. Лосева. Бригада записала на свой сверхплановый счет 23.100 тонн угля.

Э. КЛЕЙН.

г. Междуреченск.

СКВОЗЬ ПАЛЬЦЫ

Мы, жильцы дома № 51 по улице Кирова, просим помочь нам добиться запрета или хотя бы ограничения продажи спиртных напитков в магазине № 7 горплодоовощторга, расположенного в подвальном помещении нашего дома.

Заведующая магазином В. С. Кривоконева и продавцы Н. Н. Леонова, З. Г. Постникова и Ф. П. Игнатьева продают вино на вынос и на розлив (знакомым покупателям отпускают и водку). Причем с восьми часов утра. Словом, магазин превратили в «забегаловку».

Н. И. Смолина, М. С. Розин, А. Ф. Ефремов, Л. Н. Алексеенко — жильцы дома № 51.

г. Кемерово.

Мы пришли в магазин № 7 около шести часов вечера. Мужчина средних лет в замасленном комбинезоне, не слишком твердо держась на ногах, пристально всматривается в лица входящих. Кого-то ищет... Вот оживился. Заинтересовал его парень, остановившийся у прилавка. «Комбинезон» направляется к нему:

— Возьмем на двоих?

Тот отказывается, уходит.

— Не уважаешь? — заплетающимся языком цедит ему вслед пьяный. Но не теряет надежды в поисках компаньона. Делает еще попытку, другую... Наконец, на его предложение откликается тоже уже порядком подвыпивший гражданин в болонье.

— А где «раздавим»? — интересуется новичок.

— Вот у окна, продавщицы разрешают.

«Друзья» усаживаются на подоконнике. Их теперь ничто не интересует, кроме бутылки вина.

А жизнь у прилавка идет своим чередом. Проворно мелькают руки продавщицы А. Лукиной. У нее сейчас час «пик». Вот сгрудилась стайка юнцов: длинные космы, редкие, чуть-чуть заметные усики. Решают денежную проблему, бренчат гривенники и пятаки. Мальчики, победно помахивая бутылкой вина, отправляются из магазина в один из под'ездов этого дома «повеселиться».

Кому они подражают? На кого хотят быть похожими? Да на тех, которые у окна разливают вино по стаканам.

Конечно, далеко не все в магазин, приходят затем, чтобы выпить. Но вот опять собутыльники. Трое. Все уже под хмельком. Проверив наличные, начинают бурный спор: что брать? Две бутылки вина и поллитра водки перекочевывают в карманы. Соленый огурец и головку лука взяли рядом у другой продавщицы.

...Через полчаса мы встречаемся вновь с одним из этой тройки. Дежурная машина милиции подобрала его на улице им. Кирова, напротив здания заочного института советской торговли.

— Фамилия? — спрашивают пьяного.

В ответ мутный взгляд. Чуть шевелящийся язык:

— Михаил Растрепкин... Сотрудник милиции не может удержать улыбки:

— Комедию строишь, гражданин?..

В медвытрезвителе М. Растрепкин приходит в себя, становится словоохотливым. Оказывается, напился человек на радостях: встретил друга, которого не видел... неделю. Он хитро улыбается: «Вот вы спрашиваете, спрашиваете. А зачем? За мое воспитание возьметесь?» Работники медвытрезвителя внимательно смотрят на пришедшего в себя пьяницу. Им хорошо знакома эта улыбка, в которой и наглость, и готовность стать бедненьким—смотря по обстоятельствам. Но воспитывать «клиентов» они не берутся. Не потому, что не хотят. На это просто не хватает ни сил, ни времени. Попробуй займись воспитанием, к примеру, геодезиста управления «Кузбассспецэнергомонтаж» К. С. Юргина, который только в мае ночевал в медвытрезвителе пять раз. Ежемесячно бывает здесь гражданка Е. А. Пикуль — мать шестерых детей. Трижды попадал экспедитор треста столовых и ресторанов С. М. Кирилов и десять раз откровенный тунеядец А. М. Сверкунов. А бывший работник мехколонны № 4 треста «Сибэлектросельстрой» В. Н. Пономарев за пять месяцев побывал в вытрезвителе двенадцать раз! Словом каждый месяц здесь «отмечается» в среднем тысяча человек.

Тут уж при всем желании заняться воспитанием «ночующих», работники медвытрезвителя ничего не сделают. Воспитывать и отвечать за поведение рабочих и служащих, попадающих сюда, должны коллективы, где эти любители выпить работают. Силы для этого есть на каждом предприятии. Профсоюзные, цеховые, сменные собрания, многотиражные газеты, стенная печать и товарищеский суд — вот далеко не полный перечень «инструментов», помогающих приструнить пьяниц.

К сожалению, очень часто этими «инструментами» пользуются далеко не лучшим способом. Вот перед нами официальные бумаги с завода «Карболит», подписанные начальником отдела кадров М. М. Есиповой. Это ответы на представления медвытрезвителя № 1. После того, как там, к примеру, побывал рабочий В. М. Зубанов, М. М. Есипова ответила, что его поступок обсужден на собрании коллектива, виновный строго предупрежден. Точной копией оказались и остальные ответы: «поступок обсужден», «виновный предупрежден».

А как быть с тем, что каждый месяц в медвытрезвителе бывает не меньше десяти работников завода? Неладно ведь получается: пьяницы как пили, так и пьют, бумажки о том, что их обсуждали на собраниях, как шли, так и идут.

Нам думается, что случается подобное не только потому, что на заводе недостаточно хорошо ведется воспитательная работа. Тут другое. В какое-то время на «Карболите» запамятовали, что воспитатели, кроме убеждения, с полным правом могут использовать и более крутые меры. Притом не только могут, но и обязаны. Ведь давно известно: если наказание значительно мягче того, которое заслуживает провинившийся, то из наказания выветривается воспитательное значение, оно теряет свою силу.

Простой пример. Разве работники магазина № 7 горплодоовощторга не знают правила торговли спиртными напитками? Знают прекрасно! Но нарушают их. Не только ради того, чтобы «малой кровью» выполнить план, получить премии. По своему опыту они знают, что за подобное нарушение правил торговли отделаются, как говорится, привычным легким испугом. Не больше. Вот и превратили овощной магазин в «забегаловку».

И последнее. Пусть не покажется странным, что тут связали «одной веревочкой» такие разные вещи, как нарушение торговли и снисходительное отношение на заводе к тем, кто побывал в медвытрезвителе.

Мы никого не связывали. Мы лишь показали веревочку. Связало же тех и других то, что в горплодоовощторге и на заводе «Карболит» порой смотрят на грубейшие поступки сквозь пальцы. А в данном случае пьяницы этим пользуются.

А. ГАЛАХОВ, сотрудник общественной приемной газеты «Кузбасс».

К. ГОЛУБЕВ

г. Кемерово.

● ПИСЬМО В РЕДАКЦИЮ

БЕРЕЗКА В ОПАЛЕ

Недавно, каких-нибудь десять лет назад, в нашем Юргинском районе даже в пригородных лесах и околках, которых было немало, можно было встретить и зайца, и куропаток. А сколько было всякой певчей птицы! Но вот теперь не только в пригородном лесу — единственной Проскоковской лесодаче, но даже на территории Мальцевского заказника не просто встретить зайца или косача. Все меньше становится пристанища для зверей и птиц. Если лесные массивы как-то еще охраняются, то малые пролески и березовые околки брошены на произвол судьбы. Часто можно встретить в поле тихий околок с побуревшими листьями берез или тополей — результат небрежной обработки полей ядохимикатами. Птица облетает его стороной. Даже в лесах около сел и деревень стало неуютно. Везде, где есть лес вокруг населенных пунктов, скот вытаптывает траву, ягодники, губит подлесок.

Нынче мы были на уборке сена в колхозе. Хороший день, чистый воздух, дружный коллектив — все создавало хорошее настроение. Быстро росли валки сгребенного сена. И вдруг трактор захватывает тросом целую группу деревьев, и... восемь березок 10—15-летнего возраста лежат вывернутые с корнем. На них будут метать скирду сена, чтобы осенью этим же трактором зацепить за комли тросом и без лишних хлопот притащить скирду на базу (по пути сломав не одно дерево).

За день наше звено сметало три скирды — 45—50 центнеров. И вот только на эти три скирды было загублено 28 березок. А сколько их было загублено всего! И так из года в год.

Мы требуем от наших юных друзей природы — школьников — чуткого, бережного отношения к природе, стараемся воспитывать в них любовь и заботу к ней. Надо видеть, с какой любовью и заботой ежегодно они ухаживают за каждым высаженным деревцем. И каким кощунством выглядит на этом фоне дела иных хозяйственников.

В. ОКУШКО, член районного совета Всероссийского общества охраны природы.

Юргинский район.

ОКНО В МИР

ДРУЖБА, ПРОВЕРЕННАЯ ВРЕМЕНЕМ

В Советский Союз по приглашению Президиума Верховного Совета СССР и Советского правительства с официальным дружественным визитом прибыли король Афганистана Мухаммед Захир Шах и королева Умайра. Обмен визитами руководителей СССР и Афганистана стал уже традиционным. История добрососедских отношений между нашими странами охватывает более чем полувековой период.

Основы таких отношений были заложены еще в 1919 году создателем первого в мире государства рабочих и крестьян В. И. Лениным. За прошедшие полвека эти отношения окрепли и расширились и ныне служат хорошим примером мирного сосуществования государств с различным социальным строем. Они отвечают интересам народов обеих стран, а также интересам укрепления мира в этом районе и во всем мире.

В Отчетном докладе ЦК XXIV с'езду КПСС Л. И. Брежнев отметил, что отношения между Советским Союзом и Афганистаном успешно развиваются. Свидетельством этого являются многочисленные стройки, ведущиеся в стране с помощью советских специалистов. За последние годы с помощью СССР в Афганистане построено или находится в стадии строительства более 60 различных об'ектов. Это — современные автострады, которые пролегли через высокие горы и безжизненные пустыни, гидростанции, ирригационные сооружения, речные порты, учебные заведения. В стране появились новые отрасли промышленности — химическая, горнорудная, газовая. Подготовлены десятки тысяч местных специалистов, столь необходимых развивающейся экономике Афганистана. Это — бульдозеристы, маркшейдеры, шоферы, трактористы, электрики. Названия многих таких профессий появились в афганском языке совсем недавно.

Человеку, попавшему в Афганистан впервые, может показаться, что недавно сданные в эксплуатацию об'екты работают уже много лет и что на их сооружение затрачено не так уж много сил. Однако тот, кто видел, в сколь сложных условиях велось их строительство, может представить себе трудности и невзгоды, выпавшие на долю советских и афганских строителей. Я видел, как через Гиндукуш в районе перевала Саланг прокладывали автостраду. Даже летом, когда внизу температура достигала 30—35 градусов, воздух на этом перевале, находящемся на высоте более трех с половиной тысяч метров, не прогревался более чем до 10 градусов. Ухали мощные взрывы — это строители сносили горы, стоявшие на их пути. Нужно было видеть, как работали советские и афганские дорожники, прокладывая автостраду Кушка—Герат — Кандагар, где температура достигала 55 градусов. Ныне эта автострада прямой лентой пересекает пустыню, которая на всех картах мира названа «пустыней смерти». Теперь по ней идут грузы в Афганистан из Советского Союза и Ирана.

Мне довелось побывать на строительстве гидроэлектростанции в Наглу, давшей энергию Кабульскому промышленному комплексу, а также осмотреть Джелалабадскую оросительную систему. Безжизненная прежде пустыня, орошенная водой реки Кабул, которая пришла сюда по 70-километровому каналу, превратилась ныне в цветущий сад. На этих землях построены животноводческие фермы, жилые дома, школы, больницы, гостиницы. Я был свидетелем начала строительства Кабульского политехнического института, первый камень в фундамент которого был заложен в 1963 году Л. И. Брежневым во время его визита в Афганистан. Комплекс зданий этого института является архитектурным украшением города. В 1972 году институт впервые выпустит 114 афганских специалистов, подготовленных советскими преподавателями, — буровиков, нефтяников, электриков, химиков и дорожников.

Таков далеко не полный перечень об'ектов, построенных за последние годы в Афганистане с помощью Советского Союза. К ним можно добавить азотнотуковый завод недалеко от Мазбрип-Шерифа, первенец металлообрабатывающей промышленности — завод в Джангалаке и многие другие об'екты.

Два раза в неделю на Кабульском аэродроме приземляются серебристые «ИЛ-18». Они доставляют в Афганистан советских специалистов, которые затем раз'езжаются по всей стране на об'екты, сооружаемые при технической помощи Советского Союза. На аэродроме вас встретят почти русским «издрасте», а, проезжая по городу, вы кое-где увидите вывески на русском языке: «Парикмахерская», «Портной», «Ресторан» и т. п. Если раньше на стройках советские, афганские специалисты об'яснялись между собой с помощью жестов, то теперь многие афганцы знают русский язык: некоторые из них учились в Советском Союзе, другие научились говорить по-русски на стройках. За годы, проведенные в Афганистане, я убедился, что советских и афганских людей связывает крепкая дружба.

В этом году в Кабуле в Москве отмечалось 50-летие со дня подписания советско-афганского Договора о дружбе, который закрепил принципы взаимного уважения, невмешательства, добрососедства и сотрудничества, существовавшие между нашими странами. В телеграмме на имя Председателя Президиума Верховного Совета СССР Н. В. Подгорного король Афганистана Мухаммед Захир Шах высоко оценил помощь Советского Союза и в деле развития афганской национальной экономики.

Укреплению дружественных советско-афганских отношений способствует и проводимая афганским правительством политика позитивного нейтралитета, неприсоединения к политическим и военным блокам, мирного сосуществования государств с различным социальным строем. Визит короля Афганистана в Советский Союз будет содействовать дальнейшему расширению и углублению дружественных добрососедских отношений между нашими странами.

В. ГАВРИЛИН,
корр. ТАСС.

Кабул.

С ТЕЛЕТАЙПНОЙ ЛЕНТЫ

ПРАГА. Здесь открылся пленум ЦК Коммунистической партии Чехословакии. С докладом «О выполнении решений XIV с'езда КПЧ в партии и обществе, о задачах партии в период подготовки к выборам, о дальнейших задачах по формированию партийных рядов» выступил генеральный секретарь ЦК КПЧ Г. Гусак.

БОНН. Настоящий приступ «биржевой лихорадки» начался на западногерманских валютных биржах сразу же после об'явленных результатов совещания министров финансов стран — членов «Общего рынка» в Брюсселе. В первую очередь под сильным давлением оказался американский доллар. В течение вчерашнего дня его курс продолжал неуклонно падать и достиг самой низкой отметки со времени введения правительством ФРГ в мае этого года свободно колеблющегося курса марки. За один доллар на биржах давали всего 3,3764 западногерманских марки, что означает фактическую ревальвацию марки на 8,4 процента.

ХАНОЙ. Сегодня представитель министерства иностранных дел ДРВ выразил протест против новых бомбардировок территории ДРВ. В заявлении указывается, что 12 сентября авиация США подвергла бомбардировке ряд районов провинции Куангбинь. 14 сентября американские самолеты, а также бомбардировщики «В-52» бомбили район Виньлинь. В результате бомбардировок имеются человеческие жертвы, населению причинен материальный ущерб.

Министерство иностранных дел ДРВ решительно осуждает преступления США и требует от них немедленно прекратить все посягательства на суверенитет и безопасность ДРВ.

РАВАЛПИНДИ. Как сообщает агентство АПП из Дакки, в ночь на 13 сентября со стороны Индии был произведен артиллерийский и минометный обстрел пакистанской территории в районе Кханджапура.

ЛОНДОН. Попытке найти выход из валютно-финансового кризиса посвящено открывшееся здесь сегодня совещание так называемой «группы десяти» министров финансов ведущих стран Запада и Японии, а также представителей крупнейших мировых банков.

Сегодняшнему совещанию «группы десяти» предшествовала сессия совета министров «Общего рынка» на уровне министров финансов, на которой было принято решение потребовать от США официальной девальвации доллара и отмены 10-процентной дополнительной пошлины на импорт, введенной президентом Никсоном 15 августа с. г.

Ожидается, что на этих переговорах западноевропейские страны потребуют также от США сокращения роли доллара как международной резервной валюты.

БЕРЛИН. Правительство ГДР приветствует предложение Советского Союза о созыве Всемирной конференции по разоружению и о включении этого вопроса в повестку дня предстоящей сессии Генеральной Ассамблеи ООН.

В принятом на сегодняшнем заседании Совета Министров ГДР заявлении отмечается, что такая конференция имела бы исключительно важное значение для прочного обеспечения безопасности в Европе. Правительство ГДР исходит из того, что во Всемирной конференции должны принять равноправное участие все государства.

В заявлении выражается готовность правительства ГДР внести свой вклад в подготовку и успешное проведение конференции.

БЕРЛИН. В ГДР широко внедряются в производство высокоурожайные сорта зерновых, выращенных советскими селекционерами. Большое распространение в ГДР получила, в частности, озимая пшеница «Мироновская-8». Под этим сортом пшеницы, которому крестьяне ГДР дали название «Миро», занято 90.000 гектаров. В этом году в условиях исключительно жаркого и сухого лета «Мироновская-808» дала в среднем на 4—6 центнеров с гектара зерна больше, чем другие сорта пшеницы.

Увенчались успехом и многолетние опыты по акклиматизации сорта ржи «Белта», выращенной в Белоруссии.

РИМ. Итальянская печать отмечает, что решение совета министров ЕЭС в Брюсселе отражает недовольство стран «шестерки» в связи с финансовыми мерами США и их влиянием на экономику европейских стран. «Диктат Никсона, — пишет газета «Паэзе сера», — только в течение одного года обойдется Европе в сумму, достигающую 15 миллиардов долларов. Эту сумму необходимо выплатить за счет увеличения безработицы, застоя в промышленности и торговле, снижения уровня жизни».

Газета «Унита» указывает на необходимость для демократических сил Европы добиваться прекращения империалистической агрессии США в Индокитае, ликвидации военных блоков, создания системы подлинной безопасности, выработки широких программ экономического сотрудничества между странами.

ФОТОИНФОРМАЦИЯ

ЮЖНЫЙ ВЬЕТНАМ. Патриоты Армии освобождения продолжают наносить сокрушительные удары по базам американо-сайгонских войск, огневыми шквалами встречают врага из засад.

НА СНИМКЕ: бойцы НВСО в засаде на одной из дорог в провинции Куангчи.

Фото ВИА—ТАСС.

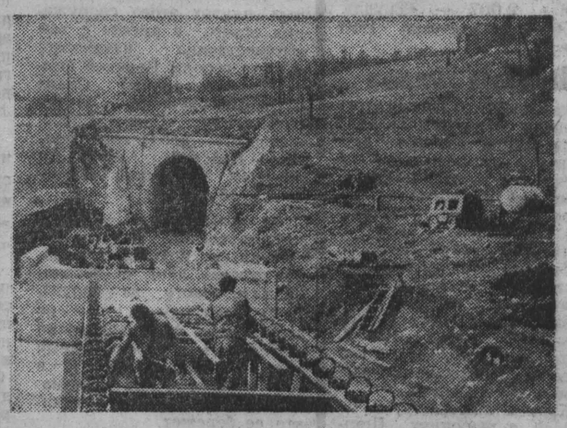

В Социалистической Федеративной Республике Югославии сооружается железная дорога Белград—Бар. Она свяжет столицу с недавно введенным в строй современным портом на побережье Адриатического моря. На пути новой магистрали будет построено 258 тоннелей и 217 мостов, общая протяженность последних составит 14 километров.

НА СНИМКЕ: один из участков строительства железнодорожной линии в Сербии.

Фото ТАНЮГ—ТАСС.

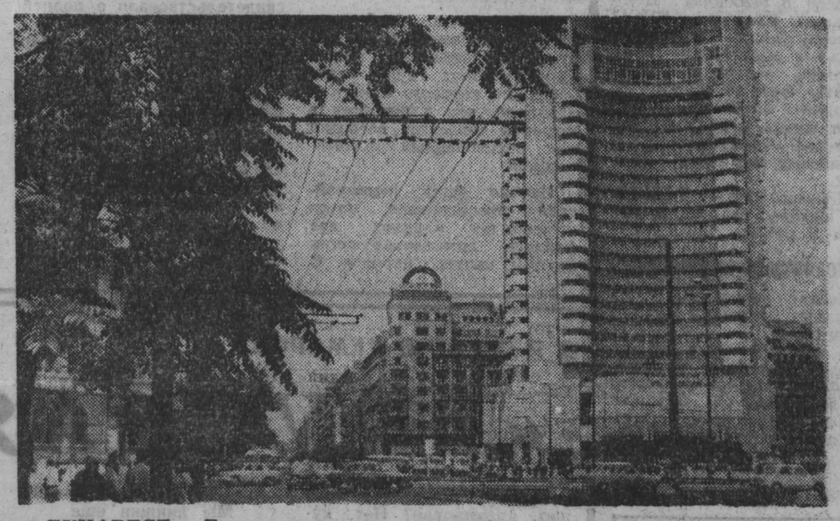

БУХАРЕСТ. Благоустраивается и растет столица Социалистической Республики Румынии. Строятся новые светлые здания из стекла и бетона, появляются новые парки и скверы. В центре города выросло 24-этажное здание гостиницы «Интерконтиненталь» — часть архитектурного ансамбля, основу которого составляют гостиница и театр.

НА СНИМКЕ: гордость жителей Бухареста — гостиница «Интерконтиненталь».

Фотохроника ТАСС.

НАУКА ПОМОГАЕТ ПИЩЕВИКАМ

На вопросы «Пресс-бюро «Правды» о вкладе советских ученых в формирование новой технологии для массового производства пищевых продуктов отвечает ректор Технологического института мясной и молочной промышленности Н. П. ЯНУШКИН.

ВОПРОС. Расскажите, пожалуйста, как будут развиваться в новой пятилетке отрасли индустрии, занятые переработкой мяса, молока, рыбы, а также о наиболее интересных научных поисках в этой области.

— Директивы XXIV с'езда КПСС по девятому пятилетнему плану предусматривают крупное увеличение производства продукции мясо-молочной и рыбной промышленности. С'езд партии подчеркнул необходимость добиться также качественного роста производства. Речь идет о расширении ассортимента, улучшении питательной ценности и вкусовых достоинств продуктов.

Разумеется, решение этих задач связано с развитием научных исследований, с созданием технологических разработок в области комплексного использования пищевого сырья, с ускоренным развитием строительства и реконструкцией предприятий пищевой и мясо-молочной промышленности, с их техническим оснащением. Важно также постоянно совершенствовать технику и технологию отрасли. Этим проблемам у нас в стране уделяют огромное внимание. Достаточно сказать, что на развитие пищевой, мясо-молочной промышленности в новой пятилетке будет израсходовано около 14 миллиардов рублей.

За годы своего существования наш институт дал народному хозяйству свыше десяти тысяч инженеров, их можно сегодня встретить на многих крупных предприятиях, в научно-исследовательских институтах, конструкторских бюро. Их идеи и реальные свершения—немалый вклад в научно-технический прогресс. Творческий характер заботливо воспитывается у будущего инженера с первых дней его пребывания в институте.

Сейчас всех нас занимает проблема формирования новых технологических процессов, создание максимально эффективных видов оборудования, которые позволили бы обрабатывать как можно больше сырья и производить продукцию высокого качества. Задача заключается в том, чтобы изделия, выпускаемые нашей отраслью, были вкуснее, питательнее, чем когда-либо раньше. Прежними, традиционными методами производства ее не выполнить. Именно поэтому технологический арсенал пищевой индустрии и сама по себе область научных поисков обогащаются новыми методами. Они большей частью основаны на достижениях современной физики, химии, микробиологии, биохимии.

Вот пример. В прошлом питомец нашего института, ныне доктор технических наук, профессор И. А. Рогов вместе с сотрудниками своей лаборатории, так сказать, заставили служить человеку энергию ионов, токи высокой частоты, ультразвук при массовом производстве пищевых продуктов. Новые методы переработки мяса предложил также профессор А. С. Большаков.

Достижения научно-технической революции порождают совершенно новые взгляды на технологический цикл производства пищевых продуктов, по-новому осмысливать методы и способы этого производства. Современная физика, например, исследующая глубоко состояние вещества, одновременно вооружает нас и эффективными методами воздействия на него. Ныне физика позволяет активно вмешиваться в жизнь, вызывать в веществе, а следовательно, и в промышленном сырье, изменения, необходимые человеку.

ВОПРОС. На некоторых предприятиях уже внедряются электрофизические методы обработки мяса, молока, рыбы. Какова эффективность?

— Сепарирование молока, например, осуществляемое обычно при помощи сепараторов, — важный производственный процесс. С его помощью из молока выделяется жир, необходимый для производства сливочного масла. В течение последних лет конструкция сепараторов принципиально не изменилась, и существенным их недостатком является то, что они оставляют в сырье много драгоценного жира, которого в масштабе страны хватило бы на дополнительный выпуск многих тысяч тонн масла. Учитывая это, сотрудники электрофизической лаборатории приступили к научному поиску. Оказалось, что помочь пищевикам могут токи высокой частоты. Речь идет о тех самых токах, которые лечат нас от простуды в физиотерапевтических кабинетах. Приборы ВЧ превращают электромагнитную энергию высокой частоты в тепло, которое разогревает тело не с поверхности, как, скажем, свет обычного рефлектора, а изнутри — по всей его толще, по всему об'ему. В институте созданы ультравысокочастотные установки, которые испытаны на ряде предприятий. Пропущенное через них молоко отдает много больше жира, чем раньше.

Другой пример. Процесс копчения мясных и рыбных продуктов продолжителен, трудоемок. Если и дальше осуществлять его в рамках прежней технологии, промышленность будет топтаться на месте и не сможет удовлетворить спроса. Физики предложили новый метод копчения, который практически уже зарекомендовал себя. Созданы оригинальные электроагрегаты, в которых процесс копчения вместо 5—7 суток продолжается считанные минуты. Качество готового продукта, как показали исследования, стало выше.

Современная физика вооружает промышленность и таким мощным технологическим средством, как сверхвысокочастотный нагрев. Благодаря ему появилась, например, реальная возможность усовершенствовать процесс производства и расфасовки сосисок — популярного продукта народного потребления. Группа сотрудников проблемной лаборатории создала основанный на этом способе нагрева оригинальный агрегат, который уже испытан и одобрен промышленностью. Он может выпускать сосиски без оболочек. Специальные устройства агрегата придают мясному фаршу необходимую форму. Затем сосиски в течение пятидесяти секунд обрабатываются инфракрасными лучами, под действием которых они созревают. Почти готовые изделия выталкиваются после этого в камеру, наполненную дымом коптильни. Здесь они прожариваются и приобретают необходимый аромат. Готовые сосиски по 10—15 штук упаковываются в полиэтиленовые пакеты и отправляются на прилавки магазинов. Практика показала, что реальная экономия от его внедрения составляет не менее миллиона рублей в год.

Совершенно новыми методами тепловой обработки сырья вооружают промышленность эксперименты с токами сверхвысокой частоты. Печи, работающие на этой энергии, сваривают мясо в пять—шесть раз быстрее. На состоявшейся недавно выставке «Интерприборгмаш-71» сверхвысокочастотная печь советского производства продемонстрировала великолепное действие. Бифштекс она зажаривала за две минуты, цыпленка на вертеле — за две с половиной, сосиски — за 30—40 секунд и т. д. Сущность ее действия в том, что она образует поле, в пространстве которого действует частота, равная нескольким миллиардам колебаний в секунду. Влагу, насыщающую пищевые продукты, эти колебания поглощают мгновенно, преобразуя их в тепло. Нетрудно подсчитать, как много пользы подобные быстродействующие установки принесут в поточном производстве.

Проблемы эти сложны, они занимают ученых и технологов почти всех стран мира, служат предметом дискуссий на международных конгрессах. Новым, физическим методом обработки пищевого сырья была посвящена состоявшаяся в Москве Всесоюзная конференция. Совместные усилия науки и промышленности приводят в итоге к созданию новых процессов, которые позволяют, например, хранить сырье и готовую продукцию значительно более долгий срок, чем прежде.

Назову из них сублимационную сушку — сушку холодом. Это едва ли не самый прогрессивный в наше время метод консервирования. Известно, что до сих пор для сушки овощей и фруктов, молока и мяса используются, как правило, высокие температуры. Регулируя тепло в сушилках, из пищевых продуктов постепенно выпаривают влагу и они становятся от этого легче, транспортабельнее, обретают способность сохраняться длительное время. Однако горячий воздух до неузнаваемости изменяет не только природную структуру продуктов, но вместе с влагой извлекает из них множество ценных химических веществ.

Сушка холодом — сублимационная сушка дает совершенно иной результат. Продукт мало изменяется даже внешне. Стоит, например, положить сублимированное мясо в кастрюлю, залить его водой, слегка подогреть, и оно тотчас обретет свои обычные свойства. Но, главное, в нем почти полностью сохранены все присущие ему питательные вещества. На Останкинском мясокомбинате в Москве, на Ленинградском мясокомбинате уже действуют агрегаты, в которых холод — главная технологическая сила консервирующего процесса. Их конструкции и технология производства воплощены в жизнь по разработкам, задуманным в нашем институте. На Оршанском комбинате в Белоруссии в нынешнем году должна быть также запущена промышленная установка по сублимационной сушке мясопродуктов.

Сейчас коллектив ученых института трудится над решением проблем, связанных с комплексным перевооружением мясо-молочной промышленности. Ведется разработка схем математического управления автоматическими линиями, цехами, предприятиями. Формируется технология, благодаря которой новая техника будет выдавать значительно больше продукции, чем ныне действующая.

Беседу вел Б. ГЛЕБОВ.

ДРАМА в АТТИКЕ

НЬЮ-ЙОРК. Корр. ТАСС Г. Фримен передает: 1.700 солдат и полицейских при поддержке вертолетов огнем подавили бунт примерно 1.200 заключенных каторжной тюрьмы в Аттике на северо-западе штата Нью-Йорк. По последним сообщениям, в этом бою погибли 28 заключенных.

Восставшие узники, возмущенные бесчеловечным обращением с ними тюремщиков, захватили 9 сентября часть тюрьмы. Они протестовали против плохого питания и жестокостей тюремщиков, лишения их политических прав. Расизм сыграл важную роль в восстании, которое произошло в этой тюрьме. Подавляющее большинство узников тюрьмы — черные, все тюремщики — белые, и многие из них расисты.

По приказу губернатора штата Нью-Йорк Нельсона Рокфеллера сотни вооруженных до зубов солдат и полицейских подвергли тюрьму осаде, требуя, чтобы мятежники сдались и освободили свыше 30 тюремщиков, захваченных ими в качестве заложников. Группа деятелей, в том числе руководитель партии «Черные пантеры» Бобби Сил и адвокат Уильям Канстлер, вошли в контакт с узниками, стремясь договориться с ними об условиях, на которых они прекратят восстание. Узники потребовали обещания, что против них не будут приняты карательные меры, а также освобождения и правa эмиграции. Бобби Сил заявил, что узники потребовали также освобождения всех политических заключенных в Соединенных Штатах, в том числе Анджелы Дэвис.

13 сентября, когда еще велись переговоры, губернатор Рокфеллер приказал взять тюрьму штурмом и подавить восстание. Канцлер назвал решение Рокфеллера «чудовищным актом». Он заявил, что восстание можно было бы прекратить без кровопролития, если бы разрешили продолжать переговоры.

Восстание узников тюрьмы в Аттике—самое крупное, но отнюдь не единственное восстание заключенных в Соединенных Штатах в последнее время. Американские тюрьмы переполнены, и официальные комиссии признают, что жестокое обращение с заключенными вызывает их возмущение. Однако важный фактор в восстаниях узников тюрем в последнее время — это рост политического сознания заключенных, в особенности черных. Они все больше приходят к мнению о том, что стали жертвами классового и расового «правосудия». Требования, выдвигаемые узниками тюрем в Аттике, Сент-Куэнтин и других, — это совершенно новое явление, и они об'ясняют решение губернатора Рокфеллера подавить восстание узников Аттики ружейным огнем и слезоточивым газом.

ВОДА ПРИХОДИТ В СТЕПИ

УЛАН-БАТОР, 16 сентября. (ТАСС). В народной Монголии большое внимание уделяется обводнению пастбищных угодий. Только за минувшие пять лет в стране обводнено более 18 миллионов гектаров пастбищ путем строительства колодцев.

Новая пятилетка поставила перед водохозяйственниками страны новую большую задачу — построить в течение пяти лет в общей сложности 6.400 шахтных и буровых колодцев. В результате будет дополнительно обводнено 14 миллионов гектаров пастбищ.

Большую помощь в обводнении пастбищ Монголии оказывают Советский Союз и Венгрия.

ПОДПИСКА и ПОДПИСЧИКИ

Под этой рубрикой редакция будет публиковать материалы о ходе подписки на периодические издания, рассказывать о лучших распространителях печати, знакомить с важными партийными изданиями.

Ждем ваших писем, дорогие читатели. Напишите нам о том, каким бы вы хотели видеть «Кузбасс» в 1972 году, а также предложения и замечания по улучшению доставки газет и журналов.

Первые итоги

За первую декаду сентября трудящиеся Кузбасса выписали на 1972 год 80.623 экземпляра различных периодических изданий. В том числе центральных газет — 25.861, журналов — 41.417 экземпляров. На подписных квитанциях кузбассовцев уже 2.890 экземпляров газеты «Правда», 1.439 — «Известий», 2.007 — «Труда», 1.050 — «Советской России».

«Партийная жизнь»

Основными задачами этого журнала являются оказание всесторонней помощи партийным организациям в улучшении партийно-организационной и партийно-политической работы, разработка актуальных вопросов партийного строительства, обобщение положительного опыта политической и организаторской работы парторганизаций в свете решений XXIV с'езда КПСС, критика недостатков в практической деятельности партийных организаций.

Журнал информирует читателей о решениях Центрального Комитета КПСС, систематически публикует статьи и материалы, освещающие ленинский стиль работы, опыт партийного руководства хозяйством, освещает жизнь и деятельность братских коммунистических и рабочих партий за рубежом.

Периодичность журнала 24 номера в год, подписная цена 3 рубля.

Что читают кузбассовцы

Сейчас почтальоны доставляют жителям нашей области:

3 млн. 59 тысяч экземпляров различных изданий.

29.000 экземпляров газет и журналов из братских союзных республик.

Свыше 14 тысяч экземпляров зарубежных периодических изданий (на русском и иностранных языках).

● НАШ ГЛОБУС

ПОМНИТ МИР СПАСЕННЫЙ...

Двухнедельная поездка туристов Кузбасса по Венгрии и Чехословакии, знакомство с людьми, беседы с ними как нельзя лучше убедили, что завет — беречь мир священный — наши друзья хорошо помнят. Промышленные пейзажи венгерского Дунайвароша и чехословацкой Остравы — тому наглядное доказательство. Да только ли этих городов?

Мы побывали у мемориалов, у памятников советским воинам. В Будапеште и Праге возложили к их подножиям венки с надписью: «От туристов Кузбасса».

Особенное впечатление произвел мавзолей советских воинов, что в остравском парке имени Яна Амоса Каменского. На гранитных плитах этого сооружения строго и вместе с тем величественно начертано: «Слава героям Великой Отечественной войны! Слава русскому оружию!». И тут же в центре: «Своим освободителям — доблестным воинам Красной Армии от граждан Моравской Остравы. 1945».

За памятником — полукругом могилы. И снова живые цветы. Есть здесь и наша русская липа, ее посадила мать одного из солдат.

Людская память — не только дань мемориалам, но и верность нашему общему делу. Чтобы убедиться в том, насколько она активна, надо познакомиться с теми, кто ее бережет.

Наша группа прибыла в столицу Словакии Братиславу до первомайских праздников, и город, день освобождения которого отметили накануне, как и подобает в моменты торжеств, встретил нас расцвеченный иллюминацией.

Наутро была первомайская демонстрация, почти каждый нес в руках два флажка, символизирующих дружбу наших народов. С трибун звучало: «Нех жие Советский Свез!», «Нех жие дружба!». И это «нех жие» не требовало никакого перевода. Да и само из'явление чувств, беспредельное, искреннее, было лучше всяких раз'яснений.

Нам повезло в том отношении, что знакомство с Чехословакией начиналось в день Первомая. Призывы, панно, транспаранты, рапорты трудовых побед — все рассказывало о том, насколько значителен для ЧССР 1971 год. И речь председателя Коммунистической партии Словакии Йозефа Ленарта была о том же — о верности пролетарскому интернационализму, о святости уз между нашими народами.

Три часа, несмотря на непрекращающийся дождь, длилось праздничное шествие. Мы, получившие пропуск к трибунам, наблюдали грандиозную демонстрацию всех сил Национального фронта.

А потом были встречи иные, по сравнению с демонстрацией, пожалуй, камерные. Но они еще более утвердили в нас первое впечатление.

На шахте «Нозек» Кладненского бассейна и в хозяйстве животноводческого направления, которое со дня нашего посещения стало именоваться колхозом имени Советско - чехословацкой дружбы, мы встретили искренних друзей. Беседы наши свидетельствовали о полнейшем взаимопонимании.

У Прокопьевска в Чехословакии свои названные земляки — «прокопьевские чехи», как они себя называют. В 30-е годы они жили у нас, строили город и шахты. Спустя тридцать лет приехали погостить и с тех пор поддерживают с нашим городом тесную связь. Конечно же, я не могла не известить друзей Прокопьевска, что готовлюсь в гости к ним, а они не могли не «вытребовать» к себе «землячку».

Так я оказалась в Остраве. На все три дня была разработана обширная программа — предстояло множество встреч, и скажу, забегая вперед: все они состоялись.

Трудно сказать, какая оставила наибольшее впечатление. Но все-таки, пожалуй, собрание ветеранов партии. Средний возраст его участников — за 60. Но эти люди не растеряли боевого задора и по сю пору активно работают в организациях КПЧ и Национального фронта.

На собрании говорили по-чешски. Но когда звучала русская речь, переводчиков не требовалось. Не один, поднимаясь сказать слово, вспоминал наши города — Прокопьевск и Анжеро-Судженск, где начиналась его молодость и была получена основательная идейная закалка. Были еще воспоминания — об участии в партизанском движении, о зверствах гестапо, в Остраве, о черных днях концентрационных лагерей...

До этой встречи я уже побывала на шахте «Острава», где недавно открыли мемориальную плиту в память о горняках этого предприятия, замученных и сожженных в гитлеровских лагерях смерти. Трое из шестерых, чьи имена запечатлены на черном граните, в тридцатые годы работали в Советском Союзе. Двое — Йозеф Голуб и Ладислав Брумак — строили прокопьевскую шахту «Коксовая». Как знаменательно, что дети их унаследовали не только имена отцов, но и верность пролетарскому интернационализму!

Большое впечатление осталось от встреч с горняками шахт «Острава» и «Глубина», после бесед с представителями интеллигенции — медиками, педагогами, работниками культурного фронта, встреч с молодежью.

Я познакомилась с замечательными людьми. Вот штрихи нескольких биографий.

Иозеф Плесконка, член Коммунистической партии Чехословакии с 1922 года, прошел суровую школу жизни, преследовался еще в тридцатые годы. Ныне, к 50-летию партии, ему преподнесли своеобразный сувенир — фотокопию доноса жандарма, в котором речь о том, что на рабочих собраниях Плесконка агитирует за дружбу с Советским Союзом, предлагает учиться методам борьбы с буржуазией у русских большевиков. Ныне Иозефу 67 лет, голова у него совсем белая, а энергии через край — он председатель городского совета ветеранов партии, делегат XIV с'езда КПЧ.

Милада Дагналова. В борьбу с фашизмом вступила в 15 лет, была схвачена гестапо и до конца войны пробыла в концлагере. Отец и мать ее сожжены в Освенциме. После установления народной диктатуры была секретарем крайкома комсомола. Окончив в Праге Высшую партийную школу, пришла в горком КПЧ инструктором. Муж ее тоже партийный работник — секретарь парткома на шахте имени Яна Швермы — нынешней осенью поедет учиться в Москву, в ВПШ.

Детей своих Дагналовы назвали в честь Павла Корчагина и Зои Космодемьянской. Книги об этих героях в многочисленной их библиотеке (в ней 80 процентов литературы — перевод с русского) на самом почетном месте. Милада поддерживает переписку с Л. Т. Космодемьянской — я читала мужественные строки матери Зои.

В тот день, когда я, через некоторое время после поездки, заканчивала эти записи, пришло письмо из Дворца Юлиуса Фучика, что в Праге, письмо от остравских коммунистов — делегатов XIV с'езда. В нем было написано: «Мы, делегаты города Остравы, от всего сердца благодарим КПСС, весь советский народ за помощь, которую нам оказали дважды, в 1945 году, освободив от фашизма, и в 1968 году в борьбе с контрреволюцией!».

Л. БЕЙЛИНА.

г. Прокопьевск.

Осенью нынешнего года будет отмечаться 100-летие со дня рождения замечательного грузинского композитора и музыкального деятеля Захария Петровича Палиашвили.

Деятельно готовится к предстоящему юбилею коллектив Тбилисского Дома-музея З. Палиашвили, экспозиция которого пополнилась новыми экспонатами.

НА СНИМКЕ: посетители знакомятся с экспонатами музея.

Фотохроника ТАСС.

ЧЕМПИОНАТ ФУТБОЛИСТОВ

Федерация футбола СССР сообщает результаты матчей чемпионата страны среди команд первой группы класса «А», состоявшихся 14 сентября: «Даугава» — «Днепр» — 0:1, «Жальгирис» — «Торпедо» — 0:0, «Динамо» — «Металлист» — 1:1, «Локомотив» — «Черноморец» — 5:0, «Текстильщик» — «Молдова» — 1:0, «Шинник» — «Металлург» — 1:0, «Крылья Советов» — «Алга» — 3:1, «Уралмаш» — «Шахтер» — 2:0, «Спартак» — «Строитель» — 1:1, «Рубин» — «Волгарь» — 0:0.

(ТАСС).

УЧАТСЯ РУКОВОДИТЕЛИ СЕМИНАРОВ

1 октября — начало учебного года в системе партийного и комсомольского образования. Сейчас различные группы пропагандистов нашей области проходят переподготовку, пополняют и углубляют теоретические знания, совершенствуют методическое мастерство.

Состоялся областной семинар руководителей городских и районных пропагандистских семинаров начального и среднего звена системы партийной учебы. В Доме политпросвещения обкома КПСС встретились те, кто руководит теоретической и методической подготовкой пропагандистов по истории КПСС, политэкономии, философии, основам экономических знаний. На секционных занятиях они ознакомились с содержанием и методикой изучения программного материала на первое полугодие, посоветовались с опытными преподавателями о методике проведения практических занятий по произведениям классиков марксизма-ленинизма.

С лекциями и докладами выступили ученые и преподаватели институтов, партийные работники.

☆ ☆ ☆

В комсомольском политпросвещении на областном семинаре участвовали руководители пропагандистских семинаров по программам: «Биография В. И. Ленина», «Наш Ленинский комсомол», «Основы политических знаний», «Беседы о партии», «Беседы о социалистической экономике», «Беседы о коммунистической морали».

Г. РАЖЕВ.

г. Кемерово.

● ИЗДАНО В КЕМЕРОВЕ

«ВКУСНАЯ КНИГА»

Почему «вкусная»? Может, кулинарная? Нет, художественная. Вкусная потому, что придется по вкусу юному читателю. А еще потому, что так Александр Береснев назвал одно из своих оригинальных стихотворений для малышей («Кузнечик-музыкант», Кемерово, 1971 г.).

Говорится в нем на этот раз не об игрушках или ребячьих шалостях, а о делах серьезных — как заяц написал повесть на капустных листьях. Познакомившись с новинкой, ушастые ценители прекрасного нашли ее превосходной:

Зайчата не мешкая
Листья — на зуб:
«Недурно! Недурно!»
А сами хруп-хруп.
И зайцу сказали:
«Ты всех нас умней,
Мы книжки еще
Не читали вкусней».

Милая шутка. И все-таки жаль косого — пострадало авторское самолюбие незадачливого сочинителя.

Размышляя над незамысловатыми историями из жизни зверюшек, птиц, насекомых, которыми населена книжка, отмечаешь умение поэта своеобразно фантазировать, придумывать убедительные и вместе с тем вымышленные сюжеты.

В сборнике «Кузнечик-музыкант» всего четыре стихотворения. Это четыре занимательные и поучительные микропоэмки. Каждая из них несет свою смысловую нагрузку, имеет свой творческий секрет.

Немало хлопот и огорчений доставляет родителям непослушный ребенок. Нарушая их простейшие здравые советы, он может угодить в беду. Как без назидания, в живой, доступной форме внушить малышу эту незыблемую в быту истину?

На помощь приходят Гусыня с Гусенком. Печальный случай наблюдался однажды в этом милом птичьем семействе. Маленький неслух гулял по двору в лютый мороз и обморозил лапки.

«Ну, а где же обещанный секрет? — спросите вы.

— При чем тут Гусыня и Гусенок? Ту же прописную мораль можно высказать и через Курицу с Цыпленком. Что от этого изменится?». Многое. Потеряется главное — свежесть восприятия этой вещицы, ее поэтическое «зерно». Оно особенно ярко выражено в заключительном восьмистишии:

Уложила мама
Неслуха в кровать,
И давай быстрее
Лапки оттирать.
А когда оттерла —
Ахнула: они
Покраснели, стали
Пламени сродни.

Вот, оказывается, почему у Гусенка лапки красные. Будничный факт об'яснен романтично, в духе русских народных сказок.

Приемы народной поэтики угадываются в новом сборнике автора чаще, чем в первой его книжке «Снегурочка», где преобладал чисто литературный домысел. Но, ориентируясь на богатейший народный источник, поэт не всегда умело распоряжается словесным материалом, грешит разностилием.

Это заметнее всего на примере стихотворения «Я видел...». Написанное по принципу логических перевертышей, комических несоответствий по смыслу, оно интересно только отдельными строками, вроде:

Я слышал: в болоте
Не раз и не два
Кукушка проквакала
Важно «ква-ква».
Сидела лягушка
На старом суку
И ей отвечала
Беспечным «ку-ку».

Александру Бересневу повезло на художника. Д. Заруба, оформивший книжку, скорее соавтор, чем иллюстратор: его зайчата, ежики, мышки, гусята каждый со своим характером, живут в мире хорошо понятном детям.

«Кузнечик-музыкант» доставит немало приятных минут юным любителям поэзии.

В. ЛЕЩИХИН.

г. Кемерово.

ПОСВЯЩАЕТСЯ ДОСТОЕВСКОМУ

В читальном зале Дворца культуры металлургов Кузнецкого комбината в последние дни появился новый стенд. На нем произведения классика русской литературы Федора Михайловича Достоевского, воспоминания его современников, отдельные статьи. В связи с приближающимся юбилеем писателя библиотечный совет Дворца решил провести ряд мероприятий, посвященных его памяти. Кроме выставок, работники библиотеки наметили провести беседы и лекции о творческой деятельности Достоевского в рабочих общежитиях. Планируются обзорные лекции с демонстрацией кинофильмов, поставленных по романам писателя.

В. МЕЛИХ.

г. Новокузнецк.

РЕКОРД ШТАНГИСТА

ТАШКЕНТ. (ТАСС). Штангист полулегкого веса Эркин Каримов из Ташкента, выступая на республиканских соревнованиях общества «Буревестник», выжал штангу весом 131 килограмм. Этот результат на 500 граммов выше прежнего рекорда СССР, принадлежавшего В. Уханову из Кривого Рога.

Редактор В. И. ДЕНИСКИН.

В ТЕАТРЕ И КИНО:

Театр ОПЕРЕТТЫ. Гастроли Омского театра юного зрителя. ТРИ МУШКЕТЕРА. Начало в 10 и 15 час. ДЕВОЧКА И АПРЕЛЬ. Начало в 19 час. 30 мин. 18 сентября днем — ТРИ МУШКЕТЕРА, вечером — ОНИ И МЫ.

Кинотеатр «МОСКВА». Цветная кинокомедия, производство Одесской киностудии. МЕЖ ВЫСОКИХ ХЛЕБОВ (9 — для детей; 10-50, 12-40, 14-30, 16-20, 18-10, 20, 21-50). МИНУТА МОЛЧАНИЯ (к сеансу в 21-50).

ЗАЛ КИНОХРОНИКИ (кинотеатр «Москва»). Хроникальный фильм ВСЕГДА БЫТЬ НАЧЕКУ (11-30, 15, 20-20). Художественный фильм СПОРТ, СПОРТ, СПОРТ (9-30, 13 — для детей; 16-30, 18-30, 21-50).

Кинотеатр «ЮБИЛЕЙНЫЙ». Киносборник НЕСМЫШЛЕНЫЙ ВОРОБЕЙ (9-30, 14-40). Цветная кинокомедия МЕЖ ВЫСОКИХ ХЛЕБОВ (11, 12-50, 16-10, 18, 19-50, 21-40).

Кинотеатр «КОСМОС». Французская кинокомедия МАЛЕНЬКИЙ КУПАЛЬЩИК (9, 10, 10-50, 11-50, 12-40, 13-40, 14-30, 15-30, 16-20, 17-20, 18-10, 19-10, 21). МАЙЕРЛИНГ, две серии (20).

Детский кинотеатр «ПИОНЕР». У ЗАСТАВЫ «КРАСНЫЕ КАМНИ» (10, 11-40, 13-20, 15). МОЕ ПОСЛЕДНЕЕ ТАНГО (17, 19, 21). ЧЕТВЕРТАЯ ЗИМНЯЯ (к сеансу в 21 час).

Кинотеатр «ОКТЯБРЬ». ХУТОРОК В СТЕПИ (9, 15). СЕМЕРО СЫНОВЕЙ МОИХ (11, 13, 17, 19, 21). УТРО В ЛОМОНОСОВСКОМ САДУ (к сеансу в 21 час).

Кинотеатр «МЕТАЛЛУРГ». МЕТЕОР НА РИНГЕ (10, 14). МЕЧТУ УНОСИТ МОРЕ (12, 16, 17-50, 19-40, 21-30).

Кинотеатр «ПРОГРЕСС». ПЕППИ — ДЛИННЫЙ ЧУЛОК (10, 14). ПЕСНИ МОРЯ (12, 20, 22). ХОЗЯИН (16, 18).

Кинотеатр «ЛУЧ». ВЗРОСЛЫМ ПОЗВОЛЕНО ВСЕ (10, 13-20). НЕЧАЯННАЯ ЛЮБОВЬ (11-30, 15, 17, 18-40, 20-30).

Кинотеатр «КОМСОМОЛЕЦ». Киносборник мультфильмов НУ, ПОГОДИ! (15). БЕССМЕРТНЫЙ ГАРНИЗОН (15, 17, 19, 21).

ДК СТРОИТЕЛЕЙ. РАЗИНЯ (17, 19). ЗАМОРОЖЕННЫЙ (21).

ДК ХИМКОМБИНАТА. ГОРНЫЕ МСТИТЕЛИ, две серии (14, 17, 20).

ДК КИРОВСКОГО РАЙОНА МАЛЕНЬКИЙ КУПАЛЬЩИК (11-30, 15-30, 17-30, 19-30, 21-30).

ДК ШАХТЕРОВ НЕЧАЯННАЯ ЛЮБОВЬ (15, 17-20, 19-20, 21-10).

Клуб ГРЭС. ТРАКТОРИСТЫ (17, 19, 21).

Клуб КОКСОХИМЗАВОДА. МАЗАНДАРАНСКИЙ ТИГР (17-15, 19, 21).

КОНЦЕРТНЫЙ ЗАЛ ФИЛАРМОНИИ

21 И 22 СЕНТЯБРЯ

ВЕЧЕРА ЭСТРАДНОЙ ПЕСНИ

Поет

заслуженный артист Северо-Осетинской АССР, лауреат Всесоюзного и Международного конкурсов

ВЛАДИМИР МАКАРОВ

в сопровождении инструментального ансамбля под руководством **ЛЕОНИДА ПАСЕЧНИКА.**

Начало концертов в 18 час. 30 мин. и в 21 час.

Открыта предварительная продажа билетов.

ВНИМАНИЮ КЕМЕРОВЧАН! В КЕМЕРОВСКОМ ГОРОДСКОМ САДУ

18 И 19 СЕНТЯБРЯ

проводится областная выставка кроликов и других животных.

Открытие состоится 18 сентября в 10 часов утра.

Правление облпотребсоюза.

КЕМЕРОВСКИЙ АВТОРЕМОНТНЫЙ ЗАВОД

комбината «Кемеровоуголь» принимает в капитальный ремонт в сентябре от всех организаций

автомобили ЗИЛ-585, ЗИЛ-150.

Обращаться: ул. Автозаводская, 1. Телефон 6-58-01, отдел сбыта.

БЮРО ПО ТРУДОУСТРОЙСТВУ И ИНФОРМАЦИИ НАСЕЛЕНИЯ И КЕМЕРОВСКАЯ АВТОКОЛОННА № 1237

ПРИГЛАШАЮТ НА РАБОТУ:

шоферов I и II классов для работы на автобусах, шоферов III класса для обучения на II класс. Срок обучения 2 месяца, с отрывом от производства, автослесарей I—V разрядов, кузнецов, молотобойцев, кондукторов, слесарей по оборудованию, газоэлектросварщиков.

Обращаться: ул. Трудовая, 4.

СМОТРИТЕ НА ЭКРАНАХ ПОПУЛЯРНОГО СОВЕТСКОГО АКТЕРА

Евгения ЛЕОНОВА

В НОВОЙ ЦВЕТНОЙ КИНОКОМЕДИИ «МЕЖ ВЫСОКИХ ХЛЕБОВ»

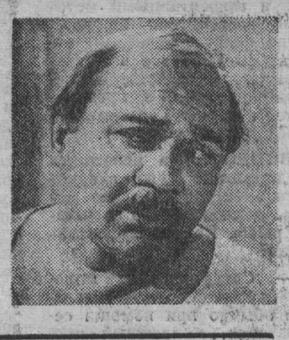

Кинопрокат.

УВАЖАЕМЫЕ ЖИТЕЛИ И ГОСТИ ГОРОДА КЕМЕРОВА!

Кемеровский городской трест ресторанов ставит вас в известность, что по ул. Н. Островского, 23 открылась пельменная от кафе «Современник».

ПРИГЛАШАЕМ ВАС ПОСЕТИТЬ ПЕЛЬМЕННУЮ!

Кемеровский городской трест ресторанов.

КУЗБАССКИЙ ПОЛИТЕХНИЧЕСКИЙ ИНСТИТУТ ОБ'ЯВЛЯЕТ ПРИЕМ

на подготовительные курсы

для желающих поступить в институт.

Курсы 9-месячные. Принимаются лица, имеющие законченное среднее образование. Плата за весь курс обучения 24 рубля.

В городах Кузбасса курсы организуются: в Прокопьевске — при ШРМ № 9 (пер. Кожевенный, 1, остановка «Тупик»), при ШРМ № 4 (пос. Тырган, ул. Шишкина, 56); Киселевске — при учебно-курсовом комбинате комбината «Прокопьевскуголь» (ул. Дзержинского, 19), при машзаводе им. Черных; Анжеро-Судженске — при ШРМ № 1 (пер. Электрический, 6); Междуреченске — при ШРМ № 1 (ул. Юдина, 3).

Запись на курсы производится ежедневно с 20 сентября (кроме субботы и воскресенья) с 12 до 14 и с 17 до 19 часов в главном корпусе института: 2-й этаж, комната № 235, а в городах области — при школах.

ХЛЕБ — НАШЕ БОГАТСТВО, БЕРЕГИТЕ ЕГО ОТ ОГНЯ!

ВНИМАНИЮ ПРЕДСЕДАТЕЛЕЙ КОЛХОЗОВ, ДИРЕКТОРОВ СОВХОЗОВ, ВСЕХ РАБОТНИКОВ СЕЛЬСКОГО ХОЗЯЙСТВА!

В целях предупреждения пожаров на уборке урожая при использовании сельхозмашин необходимо выполнять и соблюдать следующие требования:

выхлопные трубы двигателей тракторов, комбайнов, автомашин оборудовать исправными искрогасителями, а глушители автомобилей, кроме этого, защитить асбестом и кожухом из листовой стали;

коллектор двигателя комбайна защитить специальными щитами от попадания на него соломистой массы;

всю электропроводку на двигателях надежно заизолировать и укрепить;

тщательно отрегулировать системы зажигания и питания двигателей;

не допускать течи горючего в соединениях топливопроводов, бака, карбюратора и масла из системы смазки двигателя;

тракторы и автомашины без боковых щитков капота к работе на уборке хлеба не допускать;

валы бигеров на комбайнах защитить металлическими кожухами;

все сельскохозяйственные машины, занятые на уборке урожая, оборудовать огнетушителями, лопатами, метлами, брезентом (асбестом) размером 1,5×1,5 метра, емкостями с водой и ведрами;

необходимо иметь на каждом полевом стане насос или мотопомпу, емкости с водой не менее 25 куб. м, огнетушители, лопаты, вилы, багры, грабли, тракторные плуги на случай опахивания загоревшегося участка поля;

повседневно содержать в исправном состоянии имеющиеся средства пожаротушения и пожарную технику, сигнализацию оповещения населения, под'ездные дороги к источникам воды;

не допускать к работе на уборке урожая лиц, не проинструктированных о соблюдении правил противопожарной безопасности в сельской местности;

организовать в дни проведения уборки круглосуточное дежурство при пожарных депо колхозников и рабочих совхозов.

Труженики сельского хозяйства!

Строго соблюдайте правила противопожарной безопасности при уборке урожая! Не допускайте гибели хлеба от огня на полях и в местах его хранения.

Управление пожарной охраны УВД Кемеровского облисполкома.

ПИШИТЕ, ЗВОНИТЕ: г. Кемерово, ул. Ноградская, 3. Телефоны: редактора 6-61-54, приемной 6-69-74, заместителей редактора 6-70-82 и 6-65-74, ответственного секретаря 6-68-81, зам. ответственного секретаря 6-65-63; отделов редакции: партийной жизни 6-61-83, пропаганды 6-66-73, промышленного 6-69-44 и 6-63-02, сельского хозяйства 6-67-82, Советов депутатов 6-64-84, строительного 6-67-46, культуры 6-62-01, писем и рабселькоров 6-90-52 и 6-60-72, информации 6-62-37, объявлений 6-68-72, фотокорреспондентов 6-90-63, приема информации 6-88-85, общественной приемной 6-66-52, бухгалтерии 6-90-54, директора типографии 6-89-32.

ОП02548. Типография «Кузбасс» управления по печати. Заказ № 219. 1