Кемеровская областная научная библиотека
ГАЗЕТНО-ЖУРНАЛЬНЫЙ ФОНД

Пролетарии всех стран, соединяйтесь!

КУЗБАСС

ОРГАН КЕМЕРОВСКОГО ОБКОМА КПСС и ОБЛАСТНОГО СОВЕТА ДЕПУТАТОВ ТРУДЯЩИХСЯ

Газета основана в январе 1922 года. ● № 206 (13401). ● Четверг, 2 сентября 1971 года. ● Цена 2 коп.

НИ ОДНОГО КОМБАЙНА НА ПРОСТОЕ, НИ ЧАСА ПРОМЕДЛЕНИЯ С ЖАТВОЙ!

ХОТЯ ВСЕ И РАСПИСАНО...

С ЗАСЕДАНИЯ ИСПОЛКОМА ОБЛАСТНОГО СОВЕТА

Если судить только по сводке, то уборка урожая в Мариинском районе как будто не вызывает тревоги. Район занимает четвертое место в области, чего в прошлые годы не бывало.

Опираясь на эти данные, председатель Мариинского горисполкома Н. С. Примак в своем отчете о ходе жатвы на заседании исполкома областного Совета особо подчеркивал два обстоятельства:

совхозы района на этот раз лучше, чем когда-либо в прошлом, подготовились к уборке урожая;

во всех хозяйствах разработаны детальные планы уборки и сопутствующих ей работ.

Но вот члены исполкома задали докладчику несколько щекотливых вопросов, затем выступил содокладчик — главный агроном управления сельского хозяйства облисполкома И. А. Емельяненко — и у всех присутствующих возникла встревоженная настороженность. Становится ясным: «лучше прошлых лет» еще не означает, что хорошо для нынешнего года. Стало очевидно: мариинские совхозы крайне плохо используют свои возможности и огромную помощь, оказанную им техникой и людьми.

Всплыли серьезные упущения и в подготовке к страде. Дала о себе знать давнишняя тенденция мариинцев уповать на помощь извне. 57 собственных комбайнов на приколе и несколько десятков комбайнов выпрошенных со стороны! Это не делает чести руководителям хозяйств и района. Несколько поточных зерносушильных линий бездействуют, хотя нужда в них большая. Как сообщил содокладчик, две пятых зерноскладов не готовы принять зерно. Многие тока еще не очищены от бурьяна. Все это кое-где уже сдерживает обмолот. Подсчеты показывают, что при такой подготовке к приему от комбайнов и подработке зерна в разгар обмолота ежедневно будет приплюсовываться 800 тонн сырого неочищенного хлеба. Подобный дефицит может стать серьезным тормозом в работе и приведет к порче зерна.

Неприглядная картина вырисовывалась, когда речь шла о сегодняшней организации работ на полях района. Жатва продолжается уже добрых 25 дней, а выработка на каждый комбайн составила лишь 12 гектаров — меньше полугектара в день. Даже в самое погожее время дневная выработка на комбайн не превышает четырех гектаров.

Выяснилось, что самые детальные рабочие планы до сих пор не доведены до сознания исполнителей. Не редки случаи, когда для отвозки зерна или зеленой массы кукурузы от комбайнов при наличии транспортных средств машин выделяют так мало, что комбайны простаивают. Тов. Примак сетовал на то, что не все шефы направили в район положенное число машин и механизаторов. Но Мариинский горисполком не добился, чтобы предприятия города Мариинска выполнили соответствующие разнарядки.

Вместо того, чтобы потребовать от руководителей совхозов, специалистов и командиров среднего звена полной ответственности за ход жатвы, настоящей организации работ, горисполком направил на места своих так называемых «организаторов уборочных работ». Непонятно, чего ради надо кем-то со стороны подменять тех, кто по должности призван организовывать эти работы, целеустремленно ими руководить?

В сообщении тов. Примака не раз прозвучали ссылки на непогоду. Но члены исполкома убедительно показали: и в хорошую-то погоду в хозяйствах работают плохо. А когда речь зашла о вспашке зяби, то и сам докладчик признал: лишь десятая часть пахотных агрегатов работает в две смены. Факт налицо: причины неудовлетворительного хода жатвы и взмета зяби кроются прежде всего в плохой организации этих работ.

Исполком областного Совета указал Мариинскому горисполкому и его председателю тов. Примаку на неудовлетворительное руководство уборкой урожая и потребовал немедленно устранить вскрытые недостатки.

Думается, что исполкомам Советов других районов надо учесть итоги обсуждения обстановки в мариинских совхозах, внимательно разобраться в своих хозяйствах, идущих на жатве позади мариинцев, и покончить с неорганизованностью в использовании техники.

П. АНОСОВ.

ТАКТИКА УБОРКИ

Наступление начато сразу на двух фронтах — на хлебных полях и кукурузных плантациях. Нынче под кукурузой в Прокопьевском районе 14 тысяч гектаров. Специалисты подсчитали: по наличию техники на уборку ее потребуется не менее 20 дней. Но в каждом хозяйстве косить медлили. Кукуруза на многих участках после дождей пошла в рост. Однако синоптики дали тревожный сигнал: ожидаются заморозки. Выжидать дальше стало опасно.

В совхозе «Черкасовский» начали штурм с тех полей, где кукуруза похуже и в рост уже не идет, стебли низкие. Чтобы набрать кузов измельченной массы, комбайну надо пройти очень большое расстояние. Времени на уборку уходит очень много. И тут рационализаторы сказали новое слово: надо убирать кукурузу раздельно. Сначала идет широкозахватная жатка и срезает массу в валок, вслед идет силосный комбайн с подборщиком. Попробовали. И что же? И. Щербаев и М. Щербаев в первый же день убрали кукурузы гектаров по двадцать. Комбайны, оборудованные подборщиками, пошли после того, как стебли слегка подвялились. Специалисты совхоза считают, что кормовые качества от этого не снизятся.

Комбайнер В. Колмаков и тракторист Н. Смеляков обычно медлительный силосный комбайн повели на повышенной скорости. Валок, собранный шестиметровым захватом жатки, оказался по зубам комбайну, заставил работать его на полную мощность. Сразу не стало очереди автомашин. Они только успевали под'езжать. Производительность агрегатов и автомашин резко увеличилась.

В районе немало сторонников нового способа. Я беседовал с первым секретарем райкома КПСС А. С. Святченко, с директорами совхозов «Черкасовский» и «Кузбасский» М. И. Квасовым и В. Г. Дыбенко. Они считают, что на тех массивах, где урожай не превышает 150—170 центнеров зеленой массы с гектара, очень выгодно убирать кукурузу раздельно. В совхозе «Кузбасский» такой кукурузы 1400 гектаров. Здесь для подборки кукурузных валков пустили, кроме силосных комбайнов, кормоизмельчители (КИР). Они оказались хорошими машинами — из валков подбирают и измельчают кукурузу с 10—12 гектаров в день.

В совхозе «Карагайлинский» наряду с кукурузой успешно убирают созревшие до восковой спелости зерновые. С первых же дней взят четкий ритм. Передовой механизатор В. Бардокин за день скашивает хлеба с 35 гектаров. Комбайнер А. Ничвеев намолачивает за световой день до 350 центнеров зерна. Зерновых здесь скошено больше двух тысяч гектаров. Дневной прирост превышает 300 га.

Сейчас усилия механизаторов направлены на подборку валков. Семнадцать комбайнов сосредоточены в трех группах. В первом отделении на одно поле выходят восемь комбайнов. И надо видеть, как четко они работают! Здесь все продумано — и заправка комбайнов, а если потребуется, их ремонт и доставка обедов механизаторам. И результаты радуют: в день группа обмолачивает ячмень на 240—250 гектарах.

Главный агроном хозяйства И. А. Винников и секретарь парткома Г. В. Распопин говорят, что уборка ячменя — лишь репетиция для механизаторов. Впереди — уборка овса и пшеницы. Они нынче значительно урожайнее. Если ячмень дает на круг по 14 центнеров, то овса и пшеницы намолотится по 20 и более центнеров с гектара.

Совхоз уже собрал ячменя более 5000 центнеров. Большую помощь хлеборобам оказывают новокузнечане, направив в совхоз 42 автомашины. Водители третьего автотранспортного управления работают с огоньком.

Однако не обошлось и без из'янов. Группа рабочих с шахты «Абашевская-1» начала свои «действия» с пьянки.

К сожалению, в районе не все хозяйства убирают хлеба столь же напористо, как в совхозе «Карагайлинский». В валки уложено более 12 тысяч гектаров зерновых. Обмолочена только четвертая часть их. Слишком часты простои комбайнов из-за поломок. Не во всех совхозах позаботились об исправности дорог, мостов, под'ездов к селам. Пройдет дождь — и сотни машин буксуют на пути к токам. Маловато в районе крытых токов, нет пленок и брезента накрывать вороха.

Осенняя страда для сельских тружеников — дело привычное. Но каждую осень приходится по-новому приспосабливаться к погодным условиям. Многое в этом направлении делается, и тем досаднее сталкиваться с упущениями, повторяющимися из года в год.

Г. ЛЕБЕДЕВ,
корр. «Кузбасса».

Прокопьевский район.

ДНЕВНИК ПОЛЕВЫХ РАБОТ

На 31 августа совхозы, колхозы и хозяйства трестов области обмолотили хлеба с площади 74.400 гектаров — 7,9 процента, вспахали зяби 97.600 га — 9,7 процента к плану. Кукуруза убрана с 71.600 гектаров, силосной массы заложено 560.300 тонн. Сена во всех хозяйствах имеется 388.400, витаминной муки — 18.661 тонна.

По районам и трестам ход основных полевых работ характеризуется такими данными (в первой колонке — процент выполнения плана обмолота хлебов, во второй — вспашки зяби):

Беловский	12,4	8,6
Ленинск-Кузнецкий	12,2	7,4
Чебулинский	10,5	13,7
Мариинский	10,0	15,0
Юргинский	9,5	16,6
Яйский	8,2	6,8
Ижморский	8,0	12,2
Тисульский	7,9	11,9
Прокопьевский	7,3	4,0
«Птицепром»	7,2	10,0
Яшкинский	6,5	11,9
Новокузнецкий	5,9	7,1
Промышленн.	5,4	9,5
Топкинский	5,1	7,2
«Скотопром»	4,8	7,6
Тяжинский	4,4	13,6
Кемеровский	4,0	3,6
Крапивинский	3,7	4,2
«Кузбассуголь»	2,8	10,2

Суточный плюс на обмолоте по области на этот раз составил только 4.400 гектаров. При этом в пяти районах — Ижморском, Ленинск-Кузнецком, Новокузнецком, Прокопьевском, Юргинском — и в хозяйствах «Птицепрома» и «Кузбассугля» прибавки нет.

Синоптики сообщили, что в ближайшие три дня в большинстве районов ожидается погода без осадков. Необходимо в эти дни применить все средства для под'ема и обмолота валков и максимально сократить опасный разрыв между обмолотом и косовицей. Спелые чистые хлеба в эти дни надо взять на прямое комбайнирование.

НОВОСТИ, СОБЫТИЯ, ФАКТЫ

ВСЕГДА ПЕРВЫЕ

«Всегда первые!» — так говорят автомобилисты Киселевска о коллективе автобазы имени Вахрушева. И говорят не зря. В первом году пятилетки коллектив возглавляет соревнование автопредприятий города. На рабочем календаре автобазы уже октябрь.

Ко Дню шахтера вахрушевцы обязались перевезти с шахт «Дальние горы», «Суртаиха» и других угольных предприятий 150 тысяч тонн топлива. А доставили 181 тысячу тонн.

Автомобили «БелАЗ-540» — новинка на предприятии. Их шоферы осваивают первый год. Однако водители быстро овладели новой техникой и научились экономно расходовать горючее. С начала года сберегли государству 13.200 литров жидкого топлива.

Мастерами высокого класса зарекомендовали себя шоферы В. П. Макашов и Г. Д. Волик. Каждый из них перекрывает нормы перевозок. Теперь они возглавляют ударные бригады. На опытных водителей равняется молодежь. Недавно созданная комсомольско-молодежная бригада, которой руководит Д. П. Часовников, перевезла дополнительно к заданию 1.600 тонн угля.

Д. ФЕДИН.

г. Киселевск.

ГОРОД — СЕЛУ

Как старого и хорошего знакомого в совхозе «Родина» каждую осень встречают рабочего Беловской ГРЭС Николая Михайловича Красникова. Третий год подряд он приезжает в этот совхоз убирать урожай. Вместе с ним все эти годы стоят за штурвалом комбайна машинист топливно-транспортного цеха станции Николай Гришин, бульдозеристы Владимир Дудин, Анатолий Судорин и слесарь Александр Вечкугов.

Весом вклад энергетиков в дела совхоза. Николай Красников, например, в прошлом году намолотил 4.500 центнеров зерна.

Примечательно и то, что механизаторы-энергетики готовят технику к уборке своими силами.

Нынче они убрали уже первые полосы.

Большую помощь колхозу «Сибирь» оказывают шоферы Чертинской автобазы. Пятнадцать водителей провели два субботника на ремонте дорог хозяйства. Подвозили гравий, засыпали и ровняли его. Два километра дороги стали проходимыми на вывозке зерна.

Ф. ВЕРНОВ.

г. Белово.

В ДОБРЫЙ ПУТЬ!

...На улице Волгоградской считанные месяцы назад обрывалась городская черта. Теперь стройка ушла далеко вперед, продвинулась к самому Суховскому озеру. И улица оказалась в центре новых микрорайонов. Школа № 49, построенная здесь, совсем новая. Всего полгода занимались в ней ребята. Школа эта не обыкновенная, ее даже называли экспериментальной. Это был первый в городе опыт строительства школы из крупных блоков. Здание получилось нарядным, светлым, красивым.

...А вчера в 8 часов 15 минут утра здесь началась торжественная линейка. С началом учебного года ребят поздравляют директор Э. М. Попова, секретарь парторганизации шефствующего предприятия — КМУ-1 треста «Сибметаллургмонтаж» В. А. Коркин, инструктор горкома партии А. И. Асанов, ученица 10-го класса «Б» Тамара Бокова, первоклассники.

Звенит звонок, и все расходятся по своим классам.

Э. М. Попова рассказывает о том, что сделано, как трудно было начинать:

— Сдали нашу школу в прошлом году в декабре. Две тысячи ребят пришли из всех районов города. В первое время мы чуть не приходили в отчаяние от их неорганизованности. Что ни день, — то «сюрприз». Вот вам и первая, самая неотложная задача — сплотить коллектив. Классные руководители, учителя — а они у нас люди энергичные, молодые — взялись за дело. И уже к концу года мы не узнавали своих ребят.

Много помогали шефы. Дали деньги, и летом при школе работал городской лагерь с бесплатным двухразовым питанием. С помощью КМУ-1 (начальник Герой Социалистического Труда Л. П. Топкасов) пятиклассники побывали в Шушенском. Заканчивается оборудование школьного тира. Земляные работы, щиты, освещение тоже сделаны руками шефов из КМУ-1.

С помощью монтажного управления оборудован кабинет электротехники, в учебной мастерской установлены различные станки, есть даже сварочный аппарат.

— Но важна, — говорит Э. М. Попова, — не только материальная помощь. У каждого класса были шефы, проводились совместные комсомольские собрания, встречи с ветеранами труда. Неоценимую поддержку оказали они нам и в работе по профориентации. И вот первые результаты: часть выпускников 8-х классов пошли в профтехучилище № 61, где шефы тоже КМУ-1.

Действительно, в школе № 49 большое внимание уделяют профориентации. Один из этажей школы рассказывает об истории шефствующих предприятий, о людях, которые там работают. Создается специальный кабинет профориентации. Ребята из 9—10-х классов будут обучаться монтажному делу.

Тщательно продумано оформление школы. Завуч П. И. Журавлев вместе с ребятами удачно его выполнил. Стенд «Мое Отечество — СССР» рассказывает обо всех союзных республиках. Из плакатов можно узнать и о Кузбассе в новой пятилетке, об истории комсомола. Интересно придумано декоративное оформление коридоров: в них круглый год будут цвести георгины, зеленеть пальмы.

Ребята любят труд. Летом девятиклассники помогали ремонтировать школу. Особенно отличилась бригада В. Целищева из 10-го «Б» — Саша Орлов, Леня Можевников, Володя Жигалов, Володя Селезнев.

...Утро первого сентября! Деловое, как обычно, и вместе с тем — праздничное. Спешат на занятия первоклассники, заметно подросшие и возмужавшие за лето ребята из старших классов, студенты. Лица взволнованные, торжественные, нетерпеливые: начинается новый учебный год. Каждому предстоит встреча с миром знаний, с не изученными пока страницами книг, знакомства с открытиями дерзновенной человеческой мысли.

И. ЗОЛИНА.

НА СНИМКЕ: первоклассники знакомятся со своей учительницей Марией Александровной Шарониной.

Фото В. Грызыхина.

г. Кемерово.

«ЭТО БЫЛ МЕСЯЦ СЕРДЕЧНЫХ ВСТРЕЧ СО ЗРИТЕЛЕМ...»

Месяц гостил в Кемерове коллектив Московского драматического театра им. А. С. Пушкина. В последний августовский день спектаклями «Большая мама» и «Дуэль» завершились его гастроли в областном центре Кузбасса. Итог их таков: сыграно 72 спектакля, на них побывало более 60 тысяч зрителей. И каждый из кузбассовцев бесконечно благодарен таланту московских актеров, их высокому и светлому искусству.

После прощального спектакля, едва смолкли аплодисменты зрителей, на сцену к актерам поднялись представители партийных, комсомольских и профсоюзных организаций Кузбасса.

— Ваши гастроли были большим и ярким событием в культурной жизни Кемерова, — сказала, поблагодарив москвичей, секретарь обкома КПСС З. В. Кузьмина. По поручению бюро обкома партии и исполкома областного Совета она вручила гостям Почетную грамоту областного комитета КПСС и облисполкома. Кроме того, З. В. Кузьмина преподнесла коллективу Московского драматического театра кузбасский сувенир — гравюру кемеровского художника А. С. Гордеева, и пригласила их творческий коллектив приезжать к нам на гастроли еще и еще раз.

Затем теплые слова гостям сказали секретарь горкома КПСС Ю. Л. Сокольников, секретарь обкома ВЛКСМ Г. Н. Голубец, представители шахтеров, химиков, машиностроителей Кемерова. Актерам вручили адреса, сувениры, цветы.

— Это был месяц сердечных встреч с вашим зрителем — чутким и внимательным, дружелюбным и придирчивым, очень взыскательным и эстетически образованным, — сказал в ответ главный режиссер театра, народный артист РСФСР, лауреат Государственной премии СССР Б. Н. Толмазов. — В обстановке такого гостеприимства коллективу приятно было работать. Мы будем дружить с кузбасским зрителем и с коллективом вашего драматического театра — помогать кемеровским коллегам в выборе репертуара, в режиссуре, организовывать у вас малые гастроли наших актеров, оказывать помощь в художественном и техническом оформлении спектаклей. И мы с удовольствием принимаем предложение кузбассовцев приезжать к вам еще и еще раз с творческим отчетом.

В. ПЕТРОВА.

г. Кемерово.

С ТЕЛЕТАЙПНОЙ ЛЕНТЫ

● НЬЮ-ЙОРК. Американская печать и информационные агентства обсуждают обострение отношений между США и их партнерами в результате последних американских мер по спасению доллара. Недавнее совещание стран — участниц общего соглашения о таможенных тарифах и торговле в Женеве дало повод для раздраженной реакции других стран на введение Соединенными Штатами 10-процентного дополнительного налога на импорт.

Несмотря на взрыв недовольства партнеров и союзников Вашингтона его мерами, США не собираются отказываться от попыток поправить за их счет свои экономические позиции.

США, в частности, уже не довольствуются тем, что ФРГ и Япония установили свободно колеблющийся курс своих валют, и добиваются их ревальвации.

По сообщениям газет, США склонны продлить действие импортного налога, используя это как средство давления на союзников, чтобы добиться изменения курса их валют и условий торговли в свою пользу.

Представитель Белого дома сообщил о решении Р. Никсона весной будущего года посетить Канаду и о его желании поехать также в Японию. Газета «Нью-Йорк таймс» расценивает это решение как «жест в отношении двух главных торговых партнеров США, наиболее серьезно пострадавших от новой экономической политики Никсона».

● ДЕЛИ. Как передало информационное агентство ПТИ, на индийско-пакистанской границе сохраняется напряженная обстановка. Пакистанские военнослужащие, сообщает агентство, продолжают нарушать индийскую государственную границу.

Газета «Патриот» пишет, что вооруженные силы Индии приведены в состояние «общей боевой готовности», военнослужащим отменены долгосрочные отпуска.

● ГАВАНА. В кубинской столице закрылось национальное совещание работников сахарной промышленности. В его работе принимали участие первый секретарь ЦК Компартии Кубы, премьер-министр Революционного правительства Фидель Кастро, президент республики Освальдо Дортикос и другие партийные и государственные руководители.

● БРЮССЕЛЬ. «Нет диктатуре доллара!» — под таким заголовком бельгийская газета «Вэллонн» опубликовала статью, посвященную анализу последствий для западноевропейских стран, односторонних мер США по «спасению доллара». Указывая на нежелание и неспособность капиталистических стран Запада дать отпор нажиму американского капитала, «Валлонн» призывает все прогрессивные силы этих стран вести борьбу за расширение контактов и связей с социалистическими странами как альтернативу диктату США. Усиление обменов между Западом и Востоком может стать ответом на жестокость, пусть даже словесную, президента Никсона в отношении своих европейских партнеров, пишет «Валлонн». Западная Европа смогла бы тем самым бороться против инфляции, которую США хотели бы экспортировать туда, и прежде всего — и это кажется главным — принять профилактические меры против роста безработицы и неполной занятости из-за сокращения темпов развития. Необходимо ясно понять, заявляет газета, что у нас есть, если мы того пожелаем, огромный потенциал расширения производства и занятости в случае развития европейского сотрудничества со странами Востока.

● НА ИДЕОЛОГИЧЕСКИЕ ТЕМЫ

ПОСЛЕ СМЕНЫ

Первичные партийные организации Западно-Сибирского металлургического завода совершенствуют опыт идеологической работы в своих коллективах. Внедрена система политической учебы коммунистов и беспартийного актива. Работают десятки политинформаторов, агитаторов, существуют и другие формы массовой пропаганды. Все это способствует повышению политической и трудовой активности, сознательности людей. Однако человек на производстве находится недолго, большую часть времени он — вне коллектива. Какое влияние на него и на членов его семьи оказывают партийные организации по месту жительства?

Агитплощадка «Железнодорожник» расположена в районе шестнадцатого квартала. Мероприятия проводятся раз в неделю. Она хорошо оформлена. Обязательства рассказывают о задачах коллектива железнодорожного цеха. Имеется стенд «Решения XXIV с'езда — в жизнь», где показаны конкретные цифры пятилетки. Другой стенд рассказывает о Запсибе в 9-й пятилетке. Заведующий агитплощадкой, бригадир пути Сергей Васильевич Басалаев — энтузиаст своего дела, работает не первый год.

Много интересного в плане агитплощадки. Это и встречи с передовиками производства, и лекции, и доклады специалистов, и вечера вопросов и ответов. Люди охотно идут на агитплощадку.

На площадках коксохимического производства и прокатного цеха прошли встречи с участниками Великой Отечественной войны, с делегатами XXIV с'езда партии. Рядом с агитплощадкой организованы спортивная и детские игровые площадки.

Излюбленное место отдыха трудящихся — сад металлургов.

Сад начал свою работу в начале мая. С тех пор прочитан цикл лекций по материалам XXIV с'езда партии. В праздничные дни организуются большие массовые гулянья, на игровых спортивных площадках проводятся соревнования. На летней эстраде можно встретиться с интересными людьми, посмотреть кинофильм, концерт.

Важным очагом идеологической работы по месту жительства является Дворец металлургов. Он действует уже три года. За это время его посетили десятки тысяч человек. Мероприятия проводятся дифференцированно: для родителей — факультет педагогических знаний, для молодежи — тематические вечера, для женщин—различные кружки по домоводству. Интересно прошел праздник «Серп и молот» под девизом «Решения XXIV с'езда КПСС — в жизнь». На него приехали передовики подшефного совхоза «Сидоровский». Их встретили с музыкой и цветами, показали дворец, зал трудовой славы. В театральном зале к передовикам завода обратились руководители предприятий. Селяне преподнесли трудящимся хлеб-соль, заводчане в свою очередь подарили гостям памятный сувенир — слитки первого чугуна доменной печи № 3.

Надолго в памяти молодежи сохранится тематический вечер «Бессмертное Ленина знамя — у партии в твердых руках». В этой композиции были использованы кинокадры и музыка, художественная самодеятельность, рассказы делегатов с'езда, воспоминания ветеранов Кузнецкстроя.

Ежемесячно проводятся публичные лекции общества «Знание».

Без участия художественной самодеятельности во дворце не проходит ни одно мероприятие, выступления наших «артистов» с удовольствием встречают труженики сельского хозяйства и жители других городов нашей области. Ансамблю песни и пляски, а также академической хоровой капелле присвоены высокие звания — народных.

Во дворце открыт театр-студия. За два года поставлено шесть спектаклей, среди которых: «Твой ровесник», «Ты — это я», «У горы Маяковой». Для детей подготовлен интересный спектакль «Лапти-самоплясы». Более 20 тысяч жителей Запсиба посмотрели эти спектакли. Многие из них оставили благодарственные записи в книге отзывов.

Не забывают здесь и о детях. В технических, музыкальных и других кружках занимается 800 человек. Детский сектор дворца стал методическим центром для семи пионерских клубов при домоуправлениях, которые посещают более трех тысяч человек. Один клуб специализируется на музыкальной культуре, другой — спортивный, третий — технического творчества и т. д. Пионерские клубы возглавляют опытные педагогические работники, любящие детей, отдающие детям все свои знания и энергию. Среди них коммунисты Р. А. Хмыльнина, В. П. Мельников и другие.

Несколько слов хочется сказать о работе в общежитиях завода, где проживает в основном молодежь. После XXIV с'езда партии здесь воспитательная работа заметно активизировалась. Читаются циклы лекций по материалам с'езда. Один раз в месяц организуются Ленинские пятницы, систематически проводятся молодежные вечера, вечера вопросов и ответов. В общежитиях хорошо оформлены красные уголки, есть телевизоры, газеты, журналы, шахматы. Целеустремленно используются стенная печать и наглядная агитация.

Определенный вклад в улучшение воспитательной работы вносят дружинники завода. Их на заводе четыре тысячи. Дружины созданы в каждом цехе. Работа их строится по плану. Штаб дружины завода проводит два раза в месяц рейды. Теперь в штабе создан отдел профилактической работы. 350 членов партии ведут индивидуальную работу с правонарушителями. Члены группы профилактики смелее стали вникать в дела семей, призывать к порядку дебоширов.

Но не все у нас гладко. Партком не раз указывал партийным бюро доменного и литейного цехов на то, что они мало внимания уделяют своим агитплощадкам. Многие мероприятия на агитплощадках срываются, а если и проводятся, то на низком уровне.

Важно, чтобы партийные организации стремились разнообразить формы и методы воспитательной работы, делали их более гибкими, разнообразными, оказывали широкое воздействие на массы, охватывали больший круг людей вне производства. Партийный комитет будет и впредь добиваться этого.

А. ЛОГИНОВ,
зам. секретаря парткома Западно-Сибирского металлургического завода.
г. Новокузнецк.

● Комсомольцев электрослесарей Владимира Мошкина и Юрия Шевченко связывает крепкая творческая дружба. Демобилизовавшись из рядов Советской Армии, они пришли в отдел механизации и автоматизации Анжерского машиностроительного завода. За это время много добрых дел было воплощено ими в жизнь. В частности, они смонтировали электронный пульт плавной регулировки сварочного тока.

НА СНИМКЕ (слева направо): В. Мошкин и Ю. Шевченко.

Фото К. Николаева.

г. Анжеро-Судженск.

● ОПЫТ ПЕРЕДОВИКОВ — ВСЕМ

СЕНАЖ: БЫСТРЕЕ, ЛУЧШЕ, ДЕШЕВЛЕ

Руководители и специалисты совхозов «Черкасовский» и «Сосновский» в создании кормовой базы большую роль отводят совершенствованию технологии заготовки кормов.

В условиях этих хозяйств заготовить сена для шести—семи тысяч голов крупного рогатого скота не так-то просто, поскольку невозможно комплексно механизировать эту работу, особенно на естественных угодьях. Дают о себе знать, как правило, неблагоприятные погодные условия.

Выбор свой здешние руководители и специалисты остановили на сенаже.

В прошлом году в совхозе «Черкасовский» заложили 3.211, а в «Сосновском» — 2.100 тонн этого корма. Уже первый опыт при всех просчетах и недоделках показал, что найден ключ к решению проблемы. Нынче совхоз «Сосновский» заложил 10.150 (по 3,5 тонны на корову), а совхоз «Черкасовский» — 8.500 тонн измельченного сенажа — 3,2 тонны на каждую корову.

В обоих хозяйствах минувшей зимой обсудили и тщательно взвесили многие варианты заготовки сенажа с учетом имеющейся техники в хозяйствах.

Окончательно остановились на следующей схеме заготовки.

Зеленую массу скашивают жаткой ЖВН-6. Причем сосновцы на собственном опыте установили, что более надежно и экономически выгодно использовать жатки новых образцов с ременно-планчатыми транспортерами.

Для подборки, измельчения провяленной массы и подачи ее на транспортные средства совхозные умельцы переоборудовали списанные комбайны СК-3 с вентилятором от навесного фуражира ФН-1,2, а также установили на других комбайнах измельчители. Нынче здесь успешно использовали и переоборудованные силосоуборочные комбайны с подборщиками.

В совхозе «Черкасовский» всю подвяленную массу измельчают, в «Сосновском» эту работу проводят комбинированно: часть массы измельчают, а часть подбирают подборщиками копнителями.

Измельченную сенажную массу подвозят к траншеям на автомобилях и колесных тракторах, а неизмельченную — на стогообразователях собственного изготовления и копнителях. В траншеях массу трамбуют трактором С-100.

После заполнения и тщательной утрамбовки массу укрывают пленкой, затем слоем земли с помощью тракторного буртоукрывателя. Сосновцы считают, что толщина укрытия не должна превышать 15 см. Это обеспечивает в их условиях хорошую сохранность корма. А зимой такой слой земли без особого труда снимается.

Оптимальная ширина земляных траншей в совхозе «Черкасовский» составляет 6—8 м, длина — 40—50 м, глубина — 2,5 м с углом уклона 25—30 градусов. В совхозе «Сосновский» ширину траншеи делают 8—9 м. Такая ширина позволяет механизировать выборку сенажа погрузчиком ПЭ-0,8.

В обоих хозяйствах в такие траншеи в среднем входит 400 тонн сенажа. Траншеи практически заполняются в 3—4 дня. А это — одно из главных условий получения высококачественного корма. К числу других важных условий в заготовке сенажа высокого качества следует отнести провяливание скошенной травы до 50 процентов влажности. В зависимости от урожайности трав, погодных условий и времени года провяливание в валках длится от 6 до 20 часов. Одинаково недопустимо недосушить и пересушить массу. При повышенной влажности, в зависимости от ботанического состава, получается в лучшем случае силос, в худшем — масса, не пригодная к скармливанию. Уменьшение влажности до 45 процентов повышает опасность согревания сенажа в траншее при закладке или выемке, что резко снижает переваримость корма и увеличивает потери каротина.

Принятый курс на сенажирование в совхозах «Черкасовский» и «Сосновский» в больших масштабах был подкреплен лабораторными исследованиями кормов. По результатам исследования всех видов кормов в совхозе «Сосновский» оказалось, что сенаж по сравнению с сеном позволил получить дополнительно 1.920 кормовых единиц с каждого гектара.

В самом деле, килограмм физического веса доброкачественного сенажа содержит 0,4 кормовых единицы, что почти равноценно килограмму хорошего сена. Но сена здесь в среднем получают 22—25 центнеров, а сенажа — 70 и более центнеров с гектара.

Нетрудно понять, как все это в совокупности сказывается на экономике заготовки кормов.

Себестоимость центнера кормовых единиц из кукурузного силоса в совхозе «Сосновский» составила 12 руб. 30 коп., сена — 3 руб. 60 коп. а сенажа — 3 руб. 20 коп. при значительном снижении затрат труда на заготовке.

Таким образом, сенаж является не только полноценным, но и более дешевым кормом по сравнению с сеном и силосом. По питательным же достоинствам он приближается к зеленым кормам. Использование его как бы удлиняет пастбищный период для животных.

Специальных широких производственных опытов по влиянию сенажа на рост продуктивности молочного скота зоотехнический персонал не проводил. Но некоторые сравнительные данные имеются. Так, в совхозе «Сосновский» при скармливании сенажа коровам в бригаде № 1 в течение января—апреля надой на одну корову составил 909 кг, а на Гавриловской ферме того же совхоза, где сенажа в рационе не было, надоили молока за это время по 748 кг. Даже по весьма приблизительным подсчетам, надой на одну корову в течение четырех месяцев в результате скармливания сенажа был повышен на 125 кг, или на 11,4 процента.

Из сказанного ясно, что совершенствование технологии заготовки кормов в решении проблемы скорейшего создания прочной кормовой базы для животноводства имеет принципиально важное значение.

Назрела необходимость разработки проектов для строительства облицованных траншей. Например, построенная нынче облицованная траншея в совхозе «Черкасовский» емкостью в 2.400 тонн при существующей технике сенажирования, на наш взгляд, не совсем удачная. Такую траншею надо заполнять минимум восемь календарных дней, а это не вяжется со строгим соблюдением технологии заготовки сенажа.

Вот эти мысли мы и хотели высказать в процессе анализа первых итогов закладки сенажа.

В. ТОЛМАЧЕВ,
председатель областного правления НТО сельского хозяйства;

К. КАРАЧЕВЦЕВА,
зав. отделом кормов и растений областной агрохимлаборатории.

● РЕЙД «КУЗБАССА» ПО СЕЛЬСКИМ СТРОЙКАМ

ОТКУДА КОНТРАСТЫ?..

В июльских номерах газеты были опубликованы материалы «Экзамен примет пятилетка» и «Легкого пути не будет», в которых рейдовая бригада осветила состояние дел на строительных об'ектах Промышленновского, Ленинск-Кузнецкого и Крапивинского районов.

Сегодня участники рейда ведут разговор о деятельности передвижных механизированных колонн треста «Кемеровосельстрой», строящих на северо-востоке области.

АНАЛИЗ работы механизированной колонны № 262, основная база которой находится в Тяжине, есть смысл начать с Малопичугинской площадки совхоза «Кубитетский». Эта стройка выгодно отличается от себе подобных четким ритмом, продуманной организацией труда. Она в достаточной мере укомплектована людьми и насыщена техникой. Но есть у Малопичугинской площадки и еще одна очень характерная и интересная черта: по своим масштабам, по размаху работ она напоминает комплексное строительство в условиях крупного города, где поставщики кирпича, железобетонных конструкций, раствора, бетона и покрасочных материалов находятся, как правило, неподалеку от об'ектов, под рукой. Строители возводят здесь сразу пять шестнадцатиквартирных домов, крупную школу, сравнительно мощную котельную, прокладывают водопровод, теплотрассу, канализационные коммуникации.

К моменту нашего посещения уже были закончены оштукатуривание и грунтовка двух домов, завершены общестроительные работы в котельной. Ожидала трубоукладчиков и пятисотметровая траншея под теплотрассу с аккуратно уложенными в нее железобетонными лотками. Казалось, что к назначенному программой сроку обладатели ордеров на благоустроенные квартиры счастливо справят новоселье. Но именно на этой стадии благополучие стройки заканчивалось, а на первый план выдвигалась пресловутая проблема взаимоотношений между генподрядчиком и субподрядными организациями.

Юргинская передвижная механизированная колонна треста «Запсибсантехмонтаж» на неоднократные просьбы начать прокладку трубопровода отвечала ставшими уже традиционными обещаниями.

Продолжив поездку по хозяйствам Тяжинского района, участники рейда убедились, что Малопичугинская площадка не единственная в своем роде. Строительство в совхозе «Восточный» впечатляет своими об'емами и темпами не меньше. Здесь одновременно возводятся два крупных свинарника, современный торговый центр, детский сад, клуб. Сказанное в полной мере можно отнести и к совхозу «Тяжинский». Но в этом хозяйстве, кроме хорошего, нам пришлось стать и свидетелями того, насколько пагубно отражается на сроках строительства элементарная неаккуратность в деле поставок на село необходимых по проектам деталей и конструкций. Коробку будущего клуба каменщики мехколонны выложили аккуратно и быстро. Но выполнить крышу и приступить к внутренней отделке на этом об'екте не могут, так как Кемеровские центральные электромеханические мастерские треста «Росреммехсельстрой» вот уже несколько месяцев подряд никак не соберутся отправить на стройку пять двенадцатиметровых металлических ферм для перекрытия. Стоит строительная техника, размывается дождями кладка.

Между прочим, центральные электромеханические мастерские как раз и существуют для того, чтобы своевременно обеспечивать совхозные об'екты Кузбасса всем необходимым. Однако в общем количестве выполняемых этим предприятием заказов на долю «Кемеровосельстроя» едва ли приходится больше двадцати процентов.

Комплексное строительство — главная цель, к которой стремится мехколонна № 262. Сейчас ее коллектив сосредоточен на семи крупных площадках. Это дает возможность для хорошей концентрации людских ресурсов, материалов и техники. Экономия времени за счет устранения переброски бригад с об'екта на об'ект, сокращение перегонов транспорта, механизмов — вот выгоды, которые кроются за понятием комплекс.

Отсюда и высокие показатели. Мехколонна уже ввела в этом году 746 квадратных метров жилой площади, перевыполняет освоение средств по генподряду и своими силами.

РАССКАЗ о делах передвижной механизированной колонны № 575 следует, на наш взгляд, начать с дороги Тяжин — Тисуль. Несколько десятков километров сплошных выбоин, ям, промоин — вот что представляет собой эта, с позволения сказать, автомагистраль, соединяющая два райцентра.

Плачевное состояние дороги наносит прямой ущерб капитальному строительству в районе. Тисуль не имеет выхода на железную дорогу. Все строительные материалы приходится доставлять автотранспортом. Машины бьются, уродуются, простаивают длительное время на ремонте.

Контрасты, начавшиеся на дороге, разрастаются в нечто большее непосредственно на стройплощадках. Взять ремонтно-механические мастерские в совхозе «Тамбарский». Здесь выложена коробка, выполнены общестроительные работы. И только. В качестве главного виновника затягивания сроков нам снова назвали Юргинскую передвижную колонну. Она, мол, не ведет монтаж оборудования. Это действительно так. Но есть ли у руководителей ПМК-575 моральное право делать подобные экивоки, если они сами не придумали ничего лучшего, как возить воду для приготовления штукатурного раствора из Тисуля, за двадцать километров от об'екта?

Подача все того же раствора, кирпича осуществляется на леса вручную. И стоит ли удивляться прямо-таки поразительному размаху текучести кадров, если в результате подобной «организации» труда квалифицированный строитель за день зарабатывает два рубля?

Тяжелое положение сложилось и на сооружении ремонтных мастерских в совхозе «Тисульский». Об'ект пусковой, но нет здесь еще ни водопровода, ни канализации, ни благоустройства. Не закончены общестроительные работы. О том, насколько удручающа здесь обстановка, говорит такой факт. Из 160 тысяч рублей, отпущенных на строймонтажные операции, освоено всего 30 тысяч.

От частного ниточка тянется к общему. План полугодия по сельскохозяйственному строительству выполнен мехколонной № 575 всего на 54 процента. Не были ею достигнуты и заданные показатели по освоению средств как по генподряду, так и своими силами...

ДВА РАЙОНА, две мехколонны, два антипода. Напрашивается вопрос: откуда контрасты? В чем причина успехов у одних и неудач у других?

Ответ не очень неожиданный, но зато определяет истину. В мехколонне № 262 верно оценили обстановку, сумели создать крепкий коллектив строителей, обеспечили их техникой, должным образом продумали организацию труда. Правильным оказалось и решение не распыляться, а строить комплексно. В мехколонне № 575 до сих пор ограничиваются ссылками на об'ективные причины и пустили на самотек то, что нужно было и вполне возможно выправить своими силами.

А. ИЛЬЧЕНКО,
заместитель управляющего трестом «Кемеровосельстрой»;

А. ГЕРАСИМОВ,
инструктор строительного отдела обкома КПСС;

О. МАНДРИК,
спец. корр. «Кузбасса».
Тяжинский—Тисуль.

С КАЖДОГО КАДРА — 50 КОПИЙ

Выпуск ротационных электрофотографических аппаратов для копировки с микрофильмов технической документации освоил грозненский завод «Электроприбор». Работают они в автоматическом режиме. С каждого микрокадра можно получить до 50 увеличенных копий на обычной писчей бумаге. Новинка разработана заводскими конструкторами во главе с молодым специалистом М. Сулеймановым.

(Корр. ТАСС).

Грозный.

ВЕСТИ ИЗ ГОРНОЙ ШОРИИ

К НАМ, ЗА ОПЫТОМ...

Напряженная обстановка в эти дни на руднике Таштагол. Всюду — в административных помещениях, в красных уголках, на проходческих участках различных горизонтов шахты завершается подготовка к проведению союзной школы по изучению опыта внедрения новой технологии по добыче руды.

Гости — ведущие специалисты горного дела, ученые, представители Министерства черной металлургии страны — увидят здесь много интересного: бурение скважин диаметром до 300 мм., мощный массовый взрыв, отбивающий сразу полмиллиона тонн руды.

Сегодня завершается подготовка 22-го блока. Открытие школы состоится в конце сентября.

СОСТОЯЛСЯ ЧЕМПИОНАТ

молодых продавцов и работников общепита Таштагольского торга. Продавцы и кулинары продемонстрировали умение четко и внимательно обслуживать покупателей, готовить вкусные, питательные блюда.

Чемпионами города стали продавец промышленных товаров Надежда Музыка, продавец продтоваров Алла Романенко и повар столовой рудника Шерегеш Надежда Байкалова.

А. ПОПОВ.
г. Таштагол.

Официальный отдел

УРОЖАЙ ЗОВЕТ МОЛОДЫХ!

Облисполком утвердил задание по привлечению учащейся молодежи на сельскохозяйственные работы. С 5 сентября на срок не выше месяца на село направляются студенты вузов, учащиеся средних специальных учебных заведений и профессионально-технических училищ — всего более 19 тыс. человек. Кроме того, 760 учащихся строительных техникумов будут оказывать помощь передвижным механизированным колоннам «Кемеровосельстрой» по вводу пусковых об'ектов.

Райисполкомы, руководители хозяйств обязаны обеспечить организованный прием, размещение, культурно-бытовое и медицинское обслуживание студентов и учащихся и создание им нормальных условий для высокопроизводительной и безопасной работы.

За посылаемыми на село студентами и учащимися средних специальных учебных заведений сохраняется выплата стипендий, кроме того, им выплачивается заработная плата за выполненный об'ем сельхозработ, но не менее 1 руб. 20 коп. в день. Определен порядок доставки молодежи к месту работы и обратно — средствами сельскохозяйственных организаций и предприятий, а также оплаты командируемым на село преподавателям, мастерам производственного обучения и другим работникам.

●

ЗАДАЧИ ШВЕЙНИКОВ

Свыше 400 новых моделей одежды освоили в текущем году предприятия управления швейной промышленности. Повышается качество продукции. Но в организации производства и реализации швейных изделий в области еще не все отлажено как следует, немало недостатков. Об'яснения на заседании облисполкома давали гл. инженер управления Л. И. Курбатова, директор швейной фабрики «Кузбасс» С. Г. Шейкин, и. о. директора Прокопьевской фабрики № 6 Т. С. Филимонова — на этих предприятиях положение было особенно неблагополучным, в основном из-за медленной перестройки производства на выпуск изделий из новых тканей.

Управлению швейной промышленности предложено восполнить допущенную задолженность, ускорить освоение новых изделий, резко улучшить связи с торгующими организациями, усилить работу Кемеровского дома моделей одежды по пропаганде швейных изделий из новых синтетических материалов.

Исполкомам городских и районных Советов, оптовым базам «Росторгодежда» поручено принять меры к расширению сети специализированных магазинов по торговле швейными изделиями, тщательнее изучать заявки торгующих организаций на планируемый период. Управление торговли, урс по Кузбассу, облпотребсоюз обязаны обеспечить полную и своевременную выборку товарных фондов по швейным изделиям, прекратить практику необоснованного отказа от заказанных товаров и не допускать фактов перебоя торговли одеждой производства фабрик области.

●

В ЗАЩИТУ РЕК

В 1975 году прекращается молевой сплав древесины по рекам Кожух и Кия (выше г. Мариинска), имеющим рыбохозяйственное значение. Комбинату «Кемероволес» и другим предприятиям предложено в связи с этим провести необходимые работы, а также предупредительные меры для снижения отрицательных последствий молевого сплава по рекам, имеющим рыбохозяйственное значение, ежегодно очищать их от затонувшей древесины.

ОКНО В МИР

В братских странах социализма

ПЕРВЫЙ ПЕРСПЕКТИВНЫЙ

БУДАПЕШТ. В Венгрии в завершающий этап вступила разработка первого перспективного плана развития народного хозяйства страны на предстоящие 15 лет. Ожидается, что промышленное производство возрастет за этот период в 2,5—3,5 раза. Это станет возможным в результате развития социалистической экономической интеграции, сотрудничества стран, входящих в СЭВ, повышения эффективности труда, широкого внедрения механизации и автоматизации производства.

Более чем удвоится национальный доход страны. Значительно возрастет материальный и культурный уровень венгерского народа. До 1985 года будет построено 1,3—1,4 млн. новых квартир.

В разработке плана принимают участие тысячи ученых, специалистов в различных отраслях народного хозяйства. При разработке программы широко применяются электронно-вычислительные машины.

БУРНЫМИ ТЕМПАМИ

СОФИЯ. В городе Кнежа началось строительство крупного завода пластмассовых изделий, который должен войти в строй в годы текущей пятилетки. Годовая мощность предприятия составит 7.700 тонн различных промышленных и строительных изделий.

Производство пластмасс в Болгарии—одна из быстро развивающихся отраслей промышленности. За прошедшее пятилетие ее об'ем увеличился в три раза. Большую часть этой продукции составляют предметы бытового обихода.

Планом на шестую пятилетку предусмотрено дальнейшее развитие производства в НРБ пластмасс. В 1975 году об'ем этой продукции составит 94 тысячи тонн. Достигнуто это будет как за счет строительства новых мощностей, так и путем расширения, реконструкции и модернизации 15 ныне действующих предприятий.

ЧЕХОСЛОВАЦКИЕ ЭНЕРГЕТИКИ ДЕРЖАТ СЛОВО

ПРАГА. Коммунистическая партия и правительство ЧССР поставили ответственную задачу — в предстоящей пятилетке коренным образом увеличить энергетическую базу страны. Этому ныне подчинены все стремления и усилия чехословацких энергетиков и строителей, возводящих новые мощные энергоцентрали во многих областях республики.

Строители крупнейшей в ЧССР теплоэлектростанции в городе Почерады в Северо-Чешской области начали испытание энерготурбин четвертого блока мощностью 200 тысяч киловатт. Завершением монтажа этого энергоблока почерадские энергостроители выполнили принятое в честь XIV с'езда КПЧ социалистическое обязательство досрочно завершить монтаж четвертого блока и тем самым закончить первый этап строительства электростанции. С пуском в строй четвертого блока мощность энергоцентра в Почерадах достигнет 800 тысяч киловатт.

«ЛЕНИНГРАДСКИЕ» ДОМА В ГДАНЬСКЕ

ВАРШАВА. На строительную площадку нового гданьского жилого массива «Приморье» доставлены строительные элементы для двух девятиэтажных домов. Это—подарок ленинградцев жителям Гданьска. Уже в этом году свыше пятисот семей гданьских судостроителей и портовиков поселятся в «ленинградских» домах. Строители обязались возвести их ударными темпами и сдать в эксплуатацию раньше срока.

Города-побратимы Гданьск и Ленинград поддерживают постоянные дружеские контакты. Традиционными стали приезды различных делегаций и туристов, обмен производственным опытом, соревнование коллективов родственных предприятий.

МНР. За минувшую пятилетку в республике построены и сданы в эксплуатацию 750 промышленных, сельскохозяйственных, коммунально-бытовых и других об'ектов. Большинство из них сооружалось с помощью советских специалистов. Электрики Александр Дубовицкий и Ундрах Авирмэд (на снимке) дружно трудятся на строительстве школьного комплекса в городе Алтае Гоби.

Фотохроника ТАСС.

СКАЖИ МНЕ, КТО ТВОЙ ДРУГ...

Не так давно в Лондоне побывала делегация КНР. Там она вела переговоры с английскими и греческими судовладельцами. Предмет переговоров был весьма деликатным: обеспечение перевозок товаров между КНР и ЮАР. Была достигнута договоренность, что значительная часть грузов для ЮАР из Гонконга и других портов будет доставляться судами южноафриканской компании «Юникорншиппинг лайнз», которые, однако, будут плавать под английским или греческим флагами.

Дакарский еженедельник «Африк нувель» пишет, что Пекин и Претория скоро заключат торговое соглашение, и тогда торговые отношения между КНР и ЮАР, получившие толчок для своего развития в результате длительного пребывания в декабре прошлого года в Гонконге южноафриканского министра, еще более укрепятся.

Таково истинное лицо пекинских руководителей. На словах они об'являют себя «лучшими» друзьями африканских народов, а на деле укрепляют связи с их злейшими врагами.

Ю. СЕРГЕЕВ,
соб. корр. АПН.
Дакар.

«СТРАННЫЕ ЮНЦЫ» ИЗ-ЗА ОКЕАНА

НАЙРОБИ. (ТАСС). В Кении развернулась широкая кампания протестов общественности против «хиппи»,—«неряшливых экстравагантных бездельников», приезжающих в страну из США и других государств Запада. Как пишет газета «Стандард», «никто в Кении не желает видеть «хиппи».

Первыми поведением «хиппи» возмутились жители Ламу, древнего города, расположенного на курортном островке в Индийском океане, который облюбовали себе эти отщепенцы. Нечесаные девицы начали разгуливать по улицам города, парни в потрепанных грязных одеждах задевали местных женщин, закутанных в чадру. А по вечерам на пляжах «хиппи» курят гашиш и марихуану и устраивают дикие оргии.

Встревоженный этими бесчинствами белых «хиппи», комиссар округа Ламу капитан Нгуги заявил, что «хиппи» представляют угрозу для местного населения», и потребовал запретить им в'езд на остров.

Затем против засилья в Кении странствующих бездельников с Запада начали протестовать жители Малинди, Момбасы и Найроби. В местной печати появились возмущенные статьи, в которых резко осуждалось поведение «странных юнцов» из-за океана.

Как отмечает газета «Стандард», «хиппи» несут с собой разврат и проституцию. «Угроза для кенийцев очевидна, — констатирует газета. — «Хиппи» — преступные и безусловно антиобщественные элементы, которым должен быть запрещен в'езд в Кению».

С телетайпной ленты

● НЬЮ-ЙОРК. (ТАСС). Генеральный секретарь Компартии США Гэс Холл заявил корреспонденту агентства ЮПИ, что, по его мнению, предстоящая поездка американского президента Р. Никсона в Китай «не является жестом дружбы в отношении китайцев». «Это всего лишь маневр, предпринятый Никсоном и большим бизнесом для того, чтобы расколоть Советский Союз и КНР», — сказал Холл.

Коснувшись вопросов внутренней политики США, Гэс Холл отметил, что замораживание заработной платы и цен правительством «представляет собой войну против рабочего класса. Это — попытка обеспечить прибыли крупным корпорациям путем урезывания зарплаты рабочих».

● БОНН. (ТАСС). Западногерманский канцлер Брандт выступил в Ной-Ульме (Бавария) с речью, в которой коснулся проекта соглашения, достигнутого в ходе переговоров послов четырех держав по Западному Берлину. Он с одобрением высказался о достигнутой договоренности четырех послов, подчеркнув, что успешное завершение четырехсторонних переговоров по Западному Берлину убедительно свидетельствует о провале позиции тех сил в ФРГ, которые, используя «множество критических высказываний и подтасовок» пытались помешать этим переговорам.

Брандт выразил твердое убеждение в том, что без договора между Советским Союзом и ФРГ, заключенного год назад в Москве, урегулирование по Западному Берлину «было бы невозможно».

ИСТОРИЧЕСКАЯ ПРАВДА И ФАЛЬСИФИКАТОРЫ

К 26-й ГОДОВЩИНЕ БЕЗОГОВОРОЧНОЙ КАПИТУЛЯЦИИ ЯПОНИИ

После окончания второй мировой войны американские историки приложили немало усилий для распространения концепции о безраздельной победе США над Японией. Обосновывая эту концепцию, они стремятся внушить читателям мысль об «ответственности» Соединенных Штатов за современное положение в Восточной Азии и бассейне Тихого океана.

Особенно отчетливо в историографии США проявляется линия на принижение или даже отрицание вклада Советского Союза в разгром милитаристской Японии. Эта линия стала все более доминировать, после того, как президент Г. Трумэн в послании Американской исторической ассоциации заявил, что главной задачей США является «борьба против коммунизма», «участие американских историков в которой имеет огромное значение».

Между тем в течение всей второй мировой войны события, происходившие на главном, советско-германском фронте, оказывали огромное влияние на ход боевых действий на Азиатско-Тихоокеанском театре войны.

Вклад СССР в разгром милитаристской Японии определяется, прежде всего, решающей ролью Советского Союза в ходе и исходе второй мировой войны в целом, которую открыто признавали руководящие деятели США в период войны. Президент Ф. Рузвельт, например, писал, что победа под Сталинградом явилась «поворотным пунктом войны союзных наций против сил агрессии».

Победы Советской Армии под Москвой, а затем под Сталинградом дали возможность Соединенным Штатам в 1942—1943 годах мобилизовать людские и материальные ресурсы и организовать переброску войск через океан.

Начальник штаба армии США генерал Маршалл в докладе президенту писал в 1945 году: «...В критические дни, когда Германия и Япония были так близки к мировому господству, решающую роль в предотвращении катастрофы сыграли не Соединенные Штаты... Британская империя и Советский Союз дали нам время для мобилизации нашей производственной машины и людских ресурсов... Русская армия, сковавшая две трети наземных сил Германии и одну треть германского воздушного флота, в смертельных и изматывающих сражениях развеяла легенду о непобедимости германских танковых дивизий». Бывший государственный секретарь США Э. Стеттиниус отмечал, что из критического положения, в котором оказались Соединенные Штаты в начале войны с Японией, им помог выйти Советский Союз, принявший на себя удар основных сил фашистской коалиции. «Американскому народу, — предупреждал он, — не следует забывать, что он был недалек от катастрофы».

Ныне эти оценки и предупреждения «забыты» американскими историками. Основное место в их исследованиях занимают детальные описания «блестящих» побед вооруженных сил США в войне с Японией, которые якобы летом—осенью 1942 года добились перелома в войне на Тихом океане, то есть до начала коренного перелома во второй мировой войне, происшедшего под влиянием разгрома Советской Армией немецко-фашистских войск под Сталинградом. Такими победами, по мнению американских историков, является морской бой у острова Мидуэй в июне 1942 года и высадка десанта морской пехоты на острове Гуадалканал в августе 1942 года.

Однако оценка президента Ф. Рузвельта военных действий союзных войск в 1942 году в корне опровергает утверждения современных американских историков. «Несравненно великие картине 1942 года, — заявил президент в докладе конгрессу 7 января 1943 года, — принесли события на фронте большой протяженности в России: первое — непреодолимая оборона Сталинграда и второе — наступление русских армий на различных участках фронта, которое все еще развертывается с огромной силой и эффективностью». Что касается военных действий союзников на Тихом океане и, в частности, боев за острова Мидуэй и Гуадалканал, то, по оценке Рузвельта, они «были по существу оборонительными и являлись частью стратегии сдерживания, которая характеризовала эту фазу войны».

Отвлекая на себя огромную массу войск Германии и ее союзников в Европе и миллионную Квантунскую армию на Дальнем Востоке, Советский Союз дал возможность США и Великобритании оправиться в 1942—1943 годах от поражений на Тихом океане и в Юго-Восточной Азии и подготовить вооруженные силы к активным боевым действиям. Известно, что в конце 1941—начале 1942 года почти половина сухопутных войск Японии и почти треть авиации были сконцентрированы в Маньчжурии, Корее, на Южном Сахалине, то есть у границ СССР. К январю 1942 года Квантунская армия насчитывала более миллиона человек, а численность японских войск в Корее достигла 135 тысяч человек. На маньчжуро-корейском плацдарме японцы держали 1.000 танков, 5.800 орудий, 1.700 боевых самолетов, когда всего в сухопутных войсках Японии имелось к тому времени 2.260 танков, 12.270 орудий и 5.000 боевых самолетов.

Сосредоточение на советских границах до 50 процентов своих сухопутных сил в значительной степени уменьшало наступательные, а в дальнейшем и оборонительные возможности японских вооруженных сил против союзных войск на островах Тихого океана и в Бирме. Нужно ли говорить, какое это было облегчение для США и Великобритании.

Победы Советской Армии под Москвой, Сталинградом, Курском, разгром гитлеровской Германии воодушевляли китайский, корейский, вьетнамский и другие народы на борьбу с захватчиками, способствовали развертыванию всенародного освободительного движения за изгнание японских милитаристов.

Даже без непосредственного вступления СССР в войну против дальневосточного агрессора очевиден выдающийся вклад Советского Союза в победу антифашистской коалиции над милитаристской Японией.

Однако после капитуляции Германии до окончательной победы союзников над Японией было еще далеко, так как она располагала значительной мощью. К августу 1945 года вооруженные силы Японии насчитывали свыше 7 миллионов человек. Военно-морской флот, хотя и понес серьезные потери (412 кораблей было потоплено, а построено—383), все еще представлял собою большую силу. Он насчитывал в августе 1945 года 225 боевых кораблей основных классов.

Американское командование отдавало себе отчет в том, что победа над Японией потребует значительного времени и жертв. Военный министр США Г. Стимсон в памятной записке президенту Г. Трумэну 2 июня 1945 года писал: «Последующие за высадкой десанта операции по овладению Японией могут оказаться длительными и потребуют больших затрат и упорной борьбы. В результате мы понесем огромные потери и будем вынуждены оставить Японию». Англо-американское командование полагало, что высадка на японские острова будет стоить союзникам «миллион жизней».

В этих условиях решающее значение приобрело вступление в войну Советского Союза. Решение Советского правительства, созконференции в феврале 1945 года, было вполне правомерным, учитывая, что Япония фактически не соблюдала пакт о нейтралитете с Советским Союзом. Японские милитаристы активно готовились к нападению на Советский Союз. «Трибунал считает, — сказано в приговоре Международного военного трибунала для Дальнего Востока, — что до 1943 года Япония не только планировала вести войну против Советского Союза, но также и продолжала активную подготовку к такой войне».

Грубо нарушая пакт о нейтралитете, в течение 1941—1945 годов японское командование совершало агрессивные акты, носившие характер необ'явленной войны против СССР. В этот период японские милитаристы 118 раз обстреливали советскую территорию, убив и ранив много советских граждан. Япония предоставляла гитлеровцам разведывательную информацию о Советских Вооруженных Силах.

Все эти обстоятельства побудили правительство СССР, руководствуясь статьей 3-й советско-японского пакта о нейтралитете, сделать 5 апреля 1945 года заявление о денонсации пакта.

8 августа 1945 года Советское правительство об'явило о вступлении в войну с Японией. Советский Союз руководствовался стремлением выполнить союзнические обязательства, ускорить капитуляцию Японии, приблизить конец второй мировой войны, обезопасить свои дальневосточные границы, избавить народы, в том числе японский, от дальнейших жертв и страданий, помочь странам Азии, и прежде всего Китаю, освободиться от японских оккупантов. Война против Японии была справедливой войной.

В ночь на 9 августа 1945 года Советская Армия пересекла государственную границу и в течение шести дней нанесла серьезное поражение Квантунской армии, овладев шестнадцатью (из семнадцати) укрепленными районами и продвинулась на различных участках до 400 километров в глубь Маньчжурии.

«Вступление сегодня утром в войну Советского Союза, — признал премьер-министр Японии Судзуки, — ставит нас окончательно в безвыходное положение и делает невозможным дальнейшее продолжение войны». 14 августа 1945 года, убедившись в том, что остановить наступление советских войск невозможно, японское правительство согласилось принять условия Потсдамской декларации.

☆ ☆ ☆

Рождение концепций, принижающих вклад СССР и других стран и народов в победу над государствами фашистской коалиции во второй мировой войне, связано с курсом американских правящих кругов на мировое господство в послевоенном мире. Они служили удобным прикрытием для войны Соединенных Штатов против корейского народа и используются в настоящее время для обоснования американской агрессии против народов Вьетнама, Лаоса и Камбоджи. Так, бывший главнокомандующий Д. Макартур в своих мемуарах пишет: «Поскольку война на Тихом океане велась и была выиграна исключительно вооруженными силами США, они же должны обеспечить завоеванный мир в этом районе и в послевоенный период».

Однако предвзятая оценка исторических фактов, свойственная многим государственным деятелям и историкам США, ведет к неправильным выводам, к просчетам в политике и стратегии в наши дни. История не прощает тем, кто покушается на правду и пренебрегает ее уроками.

А. САВИН,
подполковник, кандидат исторических наук, старший научный сотрудник Института военной истории МО

НАУЧНО-ТЕХНИЧЕСКАЯ РЕВОЛЮЦИЯ И СОЦИАЛЬНЫЙ ПРОГРЕСС

ДВЕ СИСТЕМЫ—ДВА РЕЗУЛЬТАТА

Евгений АМБАРЦУМОВ,
кандидат исторических наук

Сдвиги в социальной структуре, как лакмусовая бумажка, показывают изменения, происходящие в обществе в связи с научно-технической революцией. В развитых странах повсеместно происходит постепенная передвижка работающего населения из так называемых первичных отраслей (сельское хозяйство и добывающая промышленность) во вторичные (обрабатывающая промышленность) и особенно в третичные (транспорт и сфера обслуживания, а также наука, образование, здравоохранение и т. д.).

Более 20 лет назад экономист Жан Фурастье в своей книге «Великая надежда XX века» предсказывал, что рост третичной сферы будет продолжаться до тех пор, пока она не охватит примерно 80 процентов самодеятельного населения. Хотя аргументация Фурастье оказалась ошибочной, поскольку он об'яснял этот рост малыми возможностями распространения технического прогресса на услуги, подмеченная им тенденция действительно, развивается.

В условиях капитализма социальные изменения приводят к появлению новых общественных антагонизмов, к обострению классовых конфликтов. В условиях социализма развивается противоположный процесс: укрепляется социальное и морально-политическое единство всего народа. «Политика партии, — говорил на XXIV с'езде КПСС Л. И. Брежнев, — направлена на то, чтобы содействовать сближению рабочего класса, колхозного крестьянства, интеллигенции, постепенному преодолению существенных различий между городом и деревней, между умственным и физическим трудом. Это — один из главных участков строительства бесклассового коммунистического общества».

Посмотрим более конкретно, как в условиях социализма развивается процесс межотраслевых передвижек населения. В социалистических государствах, естественно, не действуют специфические для капитализма причины роста сферы услуг.

В Советском Союзе, например, реклама никогда не примет такого широкого характера, определяемого межкапиталистической конкуренцией, как в США. Но и в СССР доля занятых в материальном производстве относительно сокращается. Если в 1950 году эта доля (исключая транспорт) составляла 72,5 процента всего работающего населения, то в 1968 г. — уже 65 процентов. Это снижение шло главным образом за счет сокращения числа занятых в сельском хозяйстве, на которое в 1968 г. приходилось 29 процентов.*)

Занятость в сельском хозяйстве СССР будет сокращаться и в дальнейшем за счет внедрения новой техники и повышения продуктивности. Меньшее число работающих обеспечит достижение предусмотренного новой пятилеткой роста сельскохозяйственного производства. При этом продолжится процесс изменения состава сельскохозяйственного населения. Сегодняшний и в еще большей степени завтрашний день советской деревни определяют механизаторы, агрономы, техники, инженеры и экономисты, то есть квалифицированные специалисты. В СССР нет и не может быть проблемы разорения крестьянских хозяйств. Сельская молодежь, получая образование, как правило, остается работать в деревне, но, естественно, она занимается уже более квалифицированным трудом, чем ее отцы.

В течение ближайших лет в основном стабильной останется занятость на транспорте. Если она и будет увеличиваться, то лишь за счет авиационного и автомобильного транспорта.

В здравоохранении, просвещении и науке в 1950 г. было занято 7,7 процента самодеятельного населения СССР, а в 1968 г. — уже 14,7 процента. В общей же сложности в сфере услуг в СССР работает менее 25 процентов. Но эта численность не может обеспечить быстро растущих потребностей населения. Поэтому в будущем в СССР сохранится высокий темп роста числа работающих в сфере услуг.

Теперь рассмотрим, как сказывается воздействие научно-технической революции на профессионально-квалифицированном составе трудящегося населения в странах социализма и в капиталистических странах. Наблюдается, во-первых, быстрый рост числа работников нефизического труда наряду с относительным, а иногда и абсолютным сокращением численности рабочих физического труда.

Во-вторых, особенно быстро растет численность инженерно-технических и научных работников.

В Советском Союзе в 1960 г. работало 8.784 тыс. человек с высшим и средним специальным образованием. К ноябрю 1968 г. их было уже почти вдвое больше, а именно 14.956 тыс. Эта специальная группа, по прогнозам Института конкретных социальных исследований Академии наук СССР, вырастет к 1975 г. до 22,7 млн. человек (18,5 процента занятых), превзойдя к тому времени численность крестьянства. В США профессиональная группа—«специалисты, ИТР и родственные профессии» за 1950—65 гг. увеличилась на 4,4 млн. человек. По сравнению с другими категориями это в несколько раз более высокие темпы роста.

В связи с ростом среди работающих доли лиц нефизического труда встает вопрос о соотношении этой социальной группы с рабочим классом. В свое время марксисты четко отделяли рабочий класс от служащих и интеллигенции, и это было правильно: слишком велика была разница в уровне доходов и образе жизни, определяющаяся различиями в общественной организации труда. Однако сейчас положение заметно изменилось: подавляющее большинство интеллигенции и служащих [illegible] смысле слова «пролетариями умственного труда». Их заработки приблизились к средней зарплате рабочих, а в ряде случаев оказываются даже ниже ее, в производственной структуре они играют ту же роль «винтиков» рабочего механизма, от собственности на средства производства они столь же далеки, как и рабочие. Соответственно меняется и самооценка рядовых служащих, большая часть которых в США теперь, в отличие от того, что было 15—20 лет назад, относит себя к рабочему классу.

В социалистическом обществе тенденция к втягиванию инженерно-технической интеллигенции в состав «совокупного рабочего» осуществляется с тем большей силой, что здесь нет оснований для возникновения антагонистического противоречия между правящим рабочим классом и интеллигенцией, тогда как в капиталистическом обществе некоторые ее группы, приобретая собственность на средства производства, выбиваются в состав господствующего класса.

Социалистическое общество развивается в направлении преодоления социальных различий, по пути всеобщей «интеллектуализации». При коммунизме, когда труд каждого человека приобретает творческий характер, когда небывало поднимется культурный уровень всех трудящихся, интеллигенция, как это отмечается в Программе КПСС, «перестанет быть особым социальным слоем» и отождествится со всем обществом.

О росте культуры и образованности советского рабочего класса свидетельствуют цифры последних переписей населения. Если в 1959 году на каждую тысячу рабочих приходилось 386 человек с высшим и средним образованием, то теперь — уже более 550 человек.

В середине 50-х годов основатель кибернетики Норберт Винер в своей книге «Кибернетика и общество» написал следующую многозначительную фразу: «Совершенно очевидно, что внедрение автоматических машин вызовет безработицу, по сравнению с которой со- [illegible] покажутся приятной шуткой». Сегодня эта фраза оказывается дополнительным примером рискованности односторонних пророчеств. Верно, что безработица является неот'емлемой спутницей капитализма. В США, например, она в последнее время заметно выросла. Еще в сентябре 1970 г. она подскочила до рекордной за последние годы цифры — более 5 процентов общей численности рабочей силы.

Верно также, что автоматизация в условиях капитализма влечет за собой безработицу, но прежде всего для трудящихся низкой квалификации. Потому, кстати, столь велика доля безработных в негритянском населении США (среди молодежи — до 25 процентов), что неграм как «низшей», с точки зрения американских правящих кругов, расе гораздо сложнее получить образование. В то же время и США, и другие развитые капиталистические страны систематически испытывают нехватку, временами довольно острую, квалифицированной рабочей силы, особенно по новым профессиям, порожденным научно-технической революцией.

Иногда возникает вопрос: верно ли, что автоматы в будущем вытеснят человека? Из ряда фантастических романов известно, что многие ученые и писатели именно так рисуют грядущую цивилизацию. Но порассуждаем логически. Уже довольно долгое время на Луне успешно работает советский луноход, двигаясь по ее поверхности без помощи людей. Но ведь для создания подобной самодвижущейся машины понадобился труд многих, может быть, тысяч людей, которые разрабатывали детали и узлы автоматов или участвовали в подготовке условий, без которых само сооружение этих автоматов было бы невозможно.

Фетишизм опасен в любой форме, в том числе и фетишизм машин. Можно, конечно, рисовать апокалиптические картины подавления роботами человека, но в конечном счете без человека эти роботы не смогли бы появиться.

*) Эти и нижеследующие подсчеты произведены на основе данных ЦСУ в Институте конкретных социаль- [illegible]

(Начало в номерах за 31 [illegible])

НАЧАЛСЯ МЕСЯЧНИК САНИТАРНОЙ КУЛЬТУРЫ

ИСПОЛКОМ ОБЛАСТНОГО СОВЕТА ПРИНЯЛ РЕШЕНИЕ: С 1 СЕНТЯБРЯ НАЧАТЬ ВСЕКУЗБАССКИЙ МЕСЯЧНИК САНИТАРНОЙ КУЛЬТУРЫ.

Член исполкома областного Совета заведующая областным отделом здравоохранения **М. Н. Горбунова** рассказала нашему корреспонденту:

— Организаторы месячника санитарной культуры в Кузбассе — исполкомы городских и районных Советов, медицинская и коммунальная службы, милиция. А участвовать в месячнике призвана широкая общественность — активисты Красного Креста, трудящиеся заводов и шахт, рабочие совхозов и колхозники, учащиеся школ и техникумов, студенты. Депутаты местных Советов — от сельского до областного Советов — тоже считают своим долгом принять участие в наведении чистоты и порядка в жилых кварталах и на улицах, на территориях предприятий и на каждой молочнотоварной ферме, в каждом городе, рабочем поселке, селе.

По окончании месячника исполкомы городских и районных Советов подведут его итоги, определят лучшие коллективы, образцовые в смысле санитарной культуры.

МИНУТНОЕ ДЕЛО

Как идут дела на строительстве цирка в областном центре и когда он вступит в строй?

Г. КЕМЕРОВ.
г. Кемерово.

Слово для ответа — управляющему трестом «Кемеровожилстрой» **Николаю Максимовичу Кондратьеву:**

— Сейчас на строительстве цирка идут кровельные работы. В четвертом квартале нынешнего года с Новокузнецкого завода металлоконструкций поступят витражи. Теплотрасса к цирку подведена. Поставим витражи, застеклим, подключим тепло. Зимой начнутся мозаичные, плотницкие и штукатурные работы внутри помещения.

Сдача цирка в эксплуатацию предусмотрена в 1972 году.

●

Я живу в коммунальной квартире. Могу ли вступить в жилищный кооператив в другом городе? В частности, меня интересуют Белово, Ленинск-Кузнецкий и Кемерово.

В. ФЕДОРОВА.
г. Топки.

— Должны вас разочаровать, — отвечает старший инженер производственного отдела областного управления коммунального хозяйства **Зоя Ивановна Зачко.** — В уставе жилищного кооператива, утвержденном правительством, сказано, что членом жилищного кооператива могут быть граждане, постоянно проживающие в данной местности и нуждающиеся в улучшении жилищных условий. Таким образом, вы имеете право вступить в кооператив только в своем городе.

Кооперативы есть не только в Кемерове, но и в других городах Кузбасса. Для организации жилищного кооператива необходимо об'единение не менее 24 желающих иметь такие квартиры. Если в вашем городе столько лиц из'явят желание вступить в кооператив, то горисполком может решить вопрос о строительстве дома.

●

В какое время года — осенью или весной — лучше переселять на новое место саженцы черной смородины? Какие сорта считаются лучшими для наших условий?

Н. ЩЕГЛОВА.
г. Березовский.

У меня в саду неожиданно в августе зацвела яблоня. Об'ясните, почему это случилось?

А. ПЕДОРИЧ.
г. Прокопьевск.

На вопросы отвечает агроном Кемеровского общества мичуринцев **Елена Акимовна Корчагина:**

— Саженцы черной смородины переселять в сад лучше осенью, со второй половины сентября по 10 октября, примерно за две недели до замерзания почвы: важно, чтобы корневая система прижилась на новом месте.

Высаживать лучше всего сорта «голубка», «приморский чемпион», «стахановка Алтая», «кокса». У этих сортов всегда хорошая урожайность, иногда один куст способен дать 8—10 кг ягоды. Ягоды этих сортов пригодны для консервирования. Есть сорт смородины «алтайская десертная». Ягоды ее крупные и рекомендуются для употребления в свежем виде.

Купить саженцы этих сортов смородины можно в областном питомнике г. Кемерова.

О яблоне, цветущей осенью, могу сказать одно: редко, но такое явление наблюдается. Об'ясняется оно тем, что весной дереву не хватило влаги и питательных веществ, и оно, набравшись за лето сил, зацвело сейчас.

●

Растет черемша (колба) только в областях Сибири или встречается, кроме наших мест, и в европейской части страны? Что из нее готовят?

Е. СЕМЕНОВ.
г. Ленинск-Кузнецкий.

— Черемша растет и на Кавказе, в частности в Чечено-Ингушетии, — говорит начальник отдела областного управления лесного хозяйства **Дмитрий Иванович Хатунцев.** — Там ее умеют искусно, по-кавказски мариновать. В Москве, в магазине даров леса продают баночки маринованной черемши. Некоторые считают это деликатесом.

В таежных районах Кузбасса жители на зиму солят черемшу. Вкус у нее приятный, витамины полностью сохраняются, хотя при солении несколько притупляется ее специфический запах. С добавлением соленой черемши можно осенью и зимой приготовить хороший салат и окрошку.

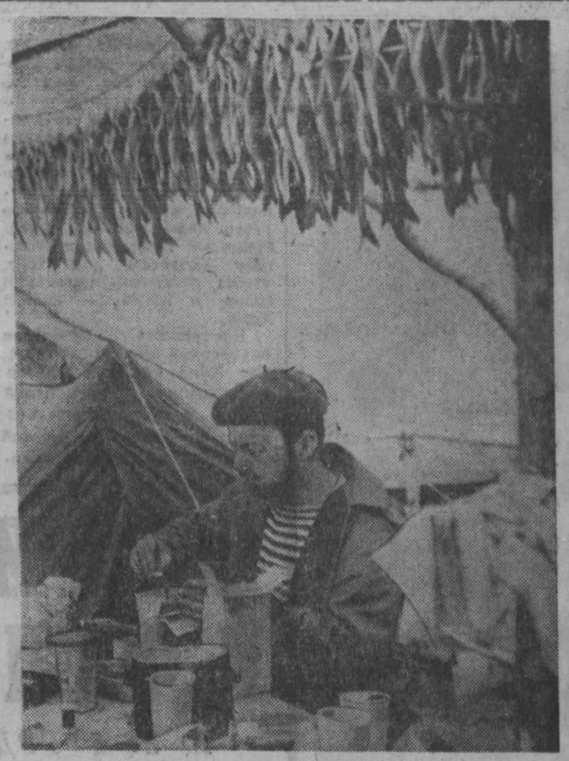

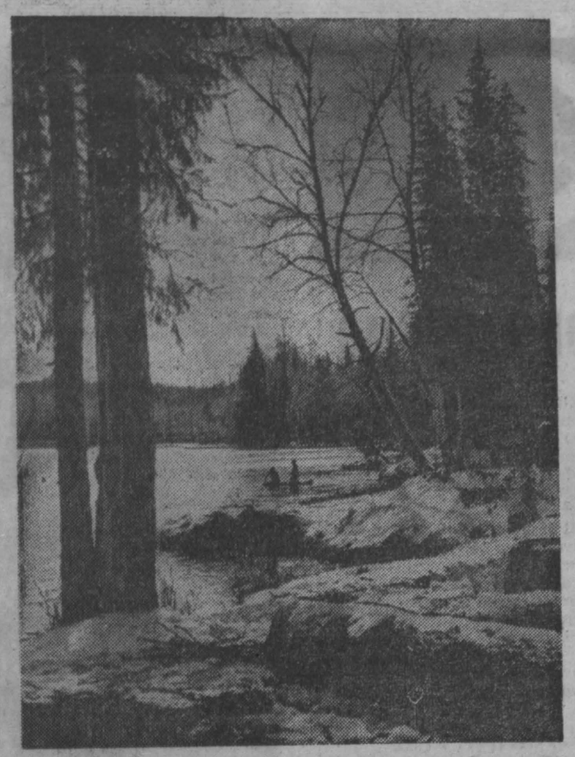

● ТУРИСТИЧЕСКИМИ ТРОПАМИ

ШАМАНЬЯ РЕКА

У каждой реки свое лицо, своя прелесть. Пройдя не один десяток километров по Хамсаре, что берет свое начало от вечных снегов Западного Саяна, мы поняли, почему ее называют Шаманьими рукавами. Хитер и коварен был шаман. Да вот только Хамсара смелой оказалась. Не побоялась шамана, подхватила на свою стремительную струю, закружила на перекатах, побила о громадные валуны, да и выбросила на бережок холодного плеса.

Старик-тувинец, который поведал нам эту легенду, бил себя в грудь, утверждая, что все это чистая правда.

Не любит Шаманья река показную бравуру у спортсменов-туристов. Экзаменует строго, по всем правилам хождения по горным рекам. Что угодно найдет на всем ее протяжении турист. Надо водопады — поднимись от устья реки Соруга на полтора десятка километров вверх по Хамсаре, и вот они целой гирляндой нанизаны на отвесные скалы. Огромная река в том месте сжимается до предела и, набрав скорость курьерского поезда, летит вниз с высоты шестиэтажного дома. Хочется познакомиться с порогами — они к вашим услугам: Косой, Рябой, Короткий, Куцый, Соленый, Кижи-хемский. Любой из них даже для бывалого туриста — серьезное препятствие. Захочется проверить себя в мастерстве вождения по шиверам — их на Хамсаре, как говорится, искать не приходится. Чуть ни у каждого переката и порога — шивера. Только успевай табанить гребями налево-направо. Словом, Шаманья река любит серьезный народ, который, кроме одного желания получить острые ощущения, имеет в запасе приличный опыт хождения на плотах и непременно каски мотоциклистов и спасательные жилеты.

И еще один немаловажный фактор — умение ориентироваться в тайге. На протяжении всей реки стоит три небольших поселка, разделенные сотнями километров нехоженой тайги. И тайга эта необыкновенная, светлая: из кедрача лиственницы и ели, стоит на вечной мерзлоте. Чуть поднимешься выше — тундра начинается, пойдут гольцы Западного Саяна. Среди лета порой зима приходит. Закроются вершины гор сизо-фиолетовыми тучами — и вот уже снежок ложится на молодую травку, никнут цветы под ледяным покрывалом.

Написал о норовистом характере Хамсары и задумался. Ведь можно бы и о другом рассказать. О том, какие чудесные рассветы над Саянами, как ревет далеко в горах красавец-марал, выискивая достойного соперника для турнирного боя. Об обильных урожаях кедрового ореха, когда за шишками не надо лазать по лесным гигантам, а стоит лишь наклониться к моховой подстилке тайги — и бери, сколько хочешь. Ни зверь, ни человек не успевают прибрать всех даров тайги, так их много.

Можно было рассказать об этом. Но мне почему-то подумалось, что не всегда надо говорить лишь о красотах. Надо напоминать и о тех опасностях, что подстерегают любителя путешествовать по горным рекам. Хотя бы потому, что новичкам начинать надо не с таких рек, как Хамсара, верховья Кии, Мрассу. Опыт приходит со временем.

А для бывалых туристов это будет еще одним подтверждением, что маршрут интересный и путешествие «стоит свечи». Надо лишь более тщательно подготовиться к походу, чтобы покорить Шаманью реку. Это тем более заманчиво, что поход на плотах по ней от притока Додота до Каа-Хема (Малый Енисей) для перворазрядника-туриста закончится выполнением норматива кандидата в мастера спорта.

НА СНИМКАХ:

Богата Хамсара и рыбой: хариус, ленок и таймень — вот обитатели ее быстрых и холодных вод.

Тайга, везде тайга. Здесь не гулял топор дровосека.

Текст и фото
В. МОИСЕЕВА.

● ШАХМАТЫ

МАСТЕРА МОЛНИЕНОСНОЙ ИГРЫ

В Кемерове состоялся областной турнир по молниеносной игре, посвященный Дню шахтера и 250-летию со дня открытия кузнецкого угля. Идея молниеносной игры в шахматы не нова. Ее зарождение по официальному розыгрышу первенства области относится к 1969 году. Тогда в блицтурнире принимали участие 24 шахматиста. Победителем стал кандидат в мастера спорта С. Трофимов. Второй турнир был проведен в прошлом году. Победу в нем одержал мастер спорта Ю. Аникаев. И вот третий по счету молниеносный турнир.

В этом интересном соревновании приняли участие 16 шахматистов. В их числе кандидаты в мастера спорта А. Богданас, С. Старков, Г. Делидович, М. Капустин, Е. Андреев, В. Черепанов, И. Азевич и другие сильнейшие шахматисты Кузбасса.

Пять минут на партию, и ни секунды больше. Поэтому есть закономерность: первые туры проходят в срывах и неожиданных сюрпризах. Так случилось и на этот раз. Капустин нанес поражение Старкову. А Андреев в свою очередь — Капустину. Латыпов побеждает Делидовича, а Френкель — Старкова. К исходу пятого тура прокопчанин А. Щербаков побеждает лидера турнира — Богданаса.

Пальма лидерства переходит в руки Андреева. Он получает грамоту областного комитета по физкультуре и спорту за лучший результат в первых пяти турах. Его результат 4,5 очка. За ним по пятам следовали Капустин — 4 и Богданас — 3,5 очка.

Но, как говорят, разминка закончилась, опытные шахматисты вошли в свою обычную форму и начали играть уверенно.

В шестом туре Старков наносит поражение одному из лидеров турнира — Богданасу и сразу приблизился вплотную к лидирующей тройке.

Большой интерес представила встреча Богданаса с лидером соревнований — Андреевым. Победил в ней старший по опыту Богданас. Капустин в это время победил Френкеля, в седьмом — Осипенко и стал единоличным лидером, набрав шесть очков. Восьмым туром заканчивалась первая половина марафона. В нем также были сюрпризы. Кемеровский перворазрядник Зимин наносит поражение кандидату в мастера Андрееву. А лидер турнира Капустин терпит поражение от Богданаса. В свою очередь в этом туре Делидович выиграл у Щербакова, а Старков — у Старикова. Турнирную таблицу возглавили сразу трое участников: Капустин, Делидович и Старков. Но тут же Делидович выходит из этой тройки, проиграв Старкову. Десятый тур дал существенные изменения в положении участников и внес ясность в определении лидера. В нем Старков побеждает основного своего конкурента — Капустина и становится во главе таблицы, набрав 8 очков.

Одиннадцатым туром началась заключительная часть соревнований — финиш. Она прошла под знаком преимущества старших по званию. Старший научный сотрудник ВостНИИ Сергей Старков, уверенно начав с восьмого тура, выигрывает все очередные встречи и финиширует первым. Вторым стал Михаил Капустин — главный технолог Кемеровского филиала института Алтайгипросельхозстрой, третьим — Анатолий Богданас — преподаватель Кемеровского строительного техникума.

М. КОНОПЛЕВ,
зам. главного судьи, судья республиканской категории.
г. Кемерово.

ПРИГЛАШАЕМ К ЗАПЛЫВУ

Плавание — замечательный вид спорта. Способы, отдаленно напоминающие брасс и кроль, были известны в Египте еще 3.500 лет назад. Римляне же невежественного человека обычно характеризовали словами: «Он не умеет ни плавать, ни читать».

В наше время плавание, как основной вид спорта, входит в программу Олимпийских игр, а с 1969 года вошло в школьную программу для учащихся 4 классов.

В медицинской практике плавание широко используется для лечения заболеваний органов дыхания, сердечно-сосудистой системы, ревматизма, а также для борьбы с тучностью и другими заболеваниями.

Есть поговорка: «Жиреть — стареть». Занятия плаванием за каждую тренировку снижают вес тела. Универсальным, верным средством борьбы с простудными заболеваниями является также закаливание и систематические круглогодичные занятия плаванием.

У жителей города Кемерова есть возможность учиться плавать, а вместе с этим и укреплять свое здоровье. Бассейн завода «Карболит» гостеприимно приглашает всех желающих. С 5 сентября здесь начинаются занятия в группах здоровья, общей физической подготовки для взрослых и детей, умеющих и неумеющих плавать.

Н. СТРИЖАК,
инструктор-методист плавательного бассейна.
г. Кемерово.

● СЛУЖБА КРАСОТЫ

ПОРТНОЙ- МАТЕМАТИК

Мастерская-лаборатория Альфреда Элерта, разместившаяся в Варшаве по ул. Маршалковской, 58, отнюдь не напоминает привычное ателье. Здесь вы не увидите манекенов, облаченных в готовые либо только сметанные костюмы, а обстановка в комнате напоминает скорее чертежную — столько здесь сложных диаграмм, силуэтов человеческой фигуры, таблиц с математическими формулами. Журналист удивится еще больше, узнав, что клиента, пожелавшего заказать себе вечерний костюм, просят встать на весы! Затем снимают мерку: рост, ширина в плечах, об'ем бедер, и маэстро Элерт просит вас... прийти такого-то дня за готовой вещью.

— Неужели и впрямь без примерки?

— Применяемые ныне системы кроя, — говорит А. Элерт, — лишены теоретическо-математической основы. Все в них построено на случайности, а на этом, как известно, далеко не уедешь.

Мой метод базируется на выведенной мной физико-математической формуле теоретической схемы человеческой фигуры, с которой можно соотносить любую конкретную фигуру. Эта теория может найти применение и в других областях науки, которые так или иначе имеют дело с человеческой фигурой. Что касается портновского ремесла, то размеры теоретического образца мы соответствующим образом используем для выполнения отдельных частей выкройки. Костюм для конкретного заказчика создается на основе этой «идеальной фигуры».

Размеры модели-эталона, то есть пропорциональной человеческой фигуры, и фигуры конкретного заказчика, я определяю при помощи одного лишь параметра, позволяющего затем произвести расчет всех других элементов кроя. Это — радиус шара, об'ем которого равен массе человеческого тела. На основе измерений конкретной человеческой фигуры величину радиуса можно определить по весу данного человека и на основе линейных измерений роста, ширины в плечах и об'ема бедер. Разумеется, мы соответствующим образом видоизменяем физико-математические формулы.

Теория Альфреда Элерта заинтересовала математиков и специалистов в Польше и за ее рубежом. По мнению д-ра Гуго Штейнгауза, профессора Вроцлавского университета, метод А. Элерта является изобретением международного значения.

Ян ЦИХОЦКИЙ.
(Журнал «Польское обозрение»).

МЫ ШАХТЕРЫ, ДЕТИ ШАХТЕРА

Шахтерская профессия стала у нас семейной. Отец, Степан Архипович, проработал на шахте имени Кирова 20 лет, отсюда ушел на пенсию. Старший брат, Митя, на восьмом участке проходчик, возглавляет комсомольско-молодежную бригаду. У него работает наш зять, муж сестры, Александр Павлович Ватолин. И я вот уже пять лет работаю на подготовительном четырнадцатом участке.

Мне двадцать шесть лет, и, думаю, что выбор трудового пути я сделал окончательно. Люблю шахтерский коллектив за четкость, которую он требует от каждого, решительность и упорство. Шесть часов под землей — время не большое, а сделать за смену надо много. Поэтому в шахте на развалку и раздумье времени нет: все надо в темпе! Я работаю в бригаде Георгия Николаевича Криони, награжденного орденом Ленина. Наша бригада выполняет сейчас ответственное задание — нарезает новые угольные поля по пласту Майеровскому, где будет сосредоточена основная угледобывающая техника шахты. Новые поля позволят достичь нам проектной добычи угля — трех миллионов тонн в год.

А. АНАНЬЕВ,
электрослесарь шахты им. Кирова.
г. Ленинск-Кузнецкий.

В ТЕАТРЕ И КИНО

Театр ОПЕРЕТТЫ. Открытие гастролей Омского театра юного зрителя. 4 сентября — А ЗОРИ ЗДЕСЬ ТИХИЕ... Начало в 19 час. 30 мин. 5 сентября — КОНЕК-ГОРБУНОК. Начало в 10 и 15 час. А ЗОРИ ЗДЕСЬ ТИХИЕ...

Кинотеатр «МОСКВА». Цветной широкоэкранный художественный фильм НЕЧАЯННАЯ ЛЮБОВЬ (9, 10-50, 12-40, 14-30, 16-20, 18-10, 20, 21-50). КАРПАТСКИЕ ЭСКИЗЫ (к сеансу в 21-50).

ЗАЛ КИНОХРОНИКИ (кинотеатр «Москва»). Хроникальный фильм ШАХТЕРСКИЙ ХАРАКТЕР (11-30, 15, 20-20). Художественные фильмы ВНИМАНИЕ, ЧЕРЕПАХА (9-30, 13). БАЛЛАДА О СОЛДАТЕ (16-30, 18-30, 21-50).

ЛЕТНИЙ КИНОТЕАТР ИСКАТЕЛИ ПРИКЛЮЧЕНИЙ (17-30, 19-20, 21).

Кинотеатр «ЮБИЛЕЙНЫЙ». Новый цветной художественный фильм НЕЧАЯННАЯ ЛЮБОВЬ (10, 11-40, 14, 16, 18, 19-40, 21-20). ПОД ПАРУСАМИ ПО БАЛТИКЕ (к сеансам в 11-40 и 21-20).

Кинотеатр «КОСМОС». Испанский цветной художественный фильм МОЕ ПОСЛЕДНЕЕ ТАНГО (10, 12, 14, 16, 18, 20, 21-50). ЗАМОРОЖЕННЫЙ (9, 17, 21). Новый художественный фильм ХОЗЯИН (11, 13, 15, 19).

Детский кинотеатр «ПИОНЕР». ПЯТЕРКА ОТВАЖНЫХ (10, 11-30, 13, 14-30). ДЕЛО «ПЕСТРЫХ» (16, 17-50, 21-30). СЛУЧАЙ С ПОЛЫНИНЫМ (19-40). НАШ ГАГАРИН (к сеансу в 21-30).

Кинотеатр «ОКТЯБРЬ». ГОРОД МАСТЕРОВ (10, 14). ДИКОЕ СЕРДЦЕ (12, 16, 18, 20, 22 — детям смотреть не рекомендуется).

Кинотеатр «МЕТАЛЛУРГ». ХУТОРОК В СТЕПИ (10, 15). ТОМ ДЖОНС, две серии (12, 17, 20).

Кинотеатр «ПРОГРЕСС». ПЕРВОКЛАССНИЦА (10, 14). СЧАСТЬЕ АННЫ (12, 14, 16, 18, 20, 22).

Кинотеатр «ЛУЧ». СКАЗКА О ЦАРЕВИЧЕ И ТРЕХ ЛЕКАРЯХ (10, 13-20). ПРИКЛЮЧЕНИЯ ПИТКИНА В БОЛЬНИЦЕ (11-30, 15, 17, 19, 21).

Кинотеатр «КОМСОМОЛЕЦ». ПУСТЬ ГОВОРЯТ (17, 19, 21).

ДК СТРОИТЕЛЕЙ. МИНУВШЕЕ ЛЕТО (17, 19, 21).

ДК ХИМКОМБИНАТА ЧЕРНЫЙ БАРХАТ (15, 17, 19, 21).

ДК КИРОВСКОГО РАЙОНА. ЗАМОРОЖЕННЫЙ (11-30, 15-30, 17-30, 19-30, 21-30).

ДК ШАХТЕРОВ. НУ, ПОГОДИ (13). МОЕ ПОСЛЕДНЕЕ ТАНГО (15, 17-20, 19-20, 21-10).

Клуб КОКСОХИМЗАВОДА. ТРИ МУШКЕТЕРА, две серии (17, 20).

С 4 ПО 26 СЕНТЯБРЯ
ГАСТРОЛИ ОМСКОГО ТЕАТРА ЮНОГО ЗРИТЕЛЯ
В ПОМЕЩЕНИИ ТЕАТРА ОПЕРЕТТЫ
ОТКРЫТА ПРЕДВАРИТЕЛЬНАЯ ПРОДАЖА БИЛЕТОВ В КАССЕ ТЕАТРА С 13 ДО 20 ЧАСОВ.

СЛУЖБА трудоустройства

БЮРО ПО ТРУДОУСТРОЙСТВУ И ИНФОРМАЦИИ НАСЕЛЕНИЯ И КЕМЕРОВСКАЯ СТРОИТЕЛЬНАЯ ШКОЛА КОМБИНАТА «КЕМЕРОВОШАХТОХИМСТРОЙ» ПРОВОДЯТ НАБОР УЧАЩИХСЯ
по специальностям:
отделочники, монтажники стальных и железобетонных конструкций;
слесари строительных машин, арматурщики-бетонщики, токари;
автокрановщики (на базе шоферов 3-го класса), бульдозеристы;
мотористы строительных машин, шоферы 3-го класса, сантехники;
электрики.
Начало занятий с 6 сентября.
Принимаются юноши и девушки в возрасте не моложе 17 с половиной лет с образованием 8—10 классов.
Срок обучения 6 месяцев, стипендия 75—100 руб. в месяц.
Иногородние обеспечиваются общежитием.
Обращаться: ул. Трудовая, 4, ул. Спортивная, 28 — строительная школа.

БЮРО ПО ТРУДОУСТРОЙСТВУ И ИНФОРМАЦИИ НАСЕЛЕНИЯ И КЕМЕРОВСКИЙ ХОЛОДИЛЬНИК РОСМЯСОРЫБТОРГА ПРОВОДЯТ НАБОР
учеников кладовщиков в возрасте не моложе 18 лет, с образованием 8—10 классов. Срок обучения 3 месяца. За время обучения выплачивается 45 рублей в месяц.
Обращаться по адресу: г. Кемерово, ул. Трудовая, 4.

КЕМЕРОВСКОЕ ПРОФЕССИОНАЛЬНОЕ ТОРГОВО-КУЛИНАРНОЕ УЧИЛИЩЕ
ОБ'ЯВЛЯЕТ НАБОР
учащихся на 1971—1972 учебный год.
Училище готовит: продавцов продовольственных товаров (срок обучения один год, получают профессию младших продавцов; два года — продавцов); поваров и кондитеров — срок обучения 2 года; контролеров-кассиров — срок обучения 2 года.
Принимаются юноши и девушки с образованием 8—10 классов без вступительных экзаменов.
Необходимы документы: свидетельство об образовании (в подлиннике), свидетельство о рождении, медицинская справка, справка с места жительства, характеристика, пять фотокарточек разм. 3×4 см.
Общежития училище не имеет.
Наш адрес: Кировский район, ул. Рекордная, 34.

КЕМЕРОВСКОЕ КУЛЬТПРОСВЕТУЧИЛИЩЕ ПРОДОЛЖАЕТ НАБОР
на дирижерско-хоровое и оркестровое отделения заочного обучения.
Прием заявлений до 20 сентября.
Адрес: ул. П. Лумумбы, 31, приемная комиссия.

КЕМЕРОВСКИЙ ГОСУДАРСТВЕННЫЙ ИНСТИТУТ КУЛЬТУРЫ СНИМАЕТ КОМНАТЫ
для студентов на период с 1 сентября по 1 октября 1971 г.
Обращаться: ул. Спортивная, 91. Тел. 98-27-97.

Коллектив Кемеровского горхлеботорга с глубоким прискорбием извещает о безвременной кончине начальника отдела
ЛАВРОВОЙ
Веры Андреевны
и выражает соболезнование семье, родным и близким покойной.

Редактор
В. И. ДЕНИСКИН.

ПИШИТЕ, ЗВОНИТЕ: г. Кемерово, ул. Ноградская, 3. Телефоны: редактора 6-61-54, приемной 6-69-74, заместителей редактора 6-70-82 и 6-65-74, ответственного секретаря 6-68-81, зам. ответственного секретаря 6-65-63; отделов редакции: партийной жизни 6-61-83, пропаганды 6-66-73, промышленного 6-69-44 и 6-63-02, сельского хозяйства 6-67-82, Советов депутатов 6-64-84, строительного 6-67-46, культуры 6-62-01, писем и рабселькоров 6-90-52 и 6-60-72, информации 6-62-37, объявлений 6-68-72, фотокорреспондентов 6-90-63, директора издательства 6-69-23, общественной приемной 6-66-52, бухгалтерии 6-90-54, директора типографии 6-89-32.

ОП03845 Типография «Кузбасс» управления по печати. Заказ № 198. 3