Пролетарии всех стран, соединяйтесь!

КУЗБАСС

ОРГАН КЕМЕРОВСКОГО ОБКОМА КПСС и ОБЛАСТНОГО СОВЕТА ДЕПУТАТОВ ТРУДЯЩИХСЯ

Газета основана в январе 1922 года. ● № 201 (13396). ● Пятница, 27 августа 1971 года. ● Цена 2 коп.

ТРУДОВАЯ ПОБЕДА КУЗБАССОВЦЕВ

ПЛАН ВОСЬМИ МЕСЯЦЕВ ВЫПОЛНЕН ДОСРОЧНО

Воодушевленные историческими решениями XXIV с'езда КПСС, трудящиеся дважды орденоносного Кузбасса усиливают накал социалистического соревнования за успешное выполнение и перевыполнение планов первого года девятой пятилетки. Одержана еще одна трудовая победа — вчера промышленность области досрочно завершила восьмимесячный план реализации промышленной продукции. До конца августа ее будет выдано дополнительно на десятки миллионов рублей.

НОВЫЙ МИРОВОЙ РЕКОРД

ДОНЕЦК, 25 августа. (Корр. ТАСС Б. Герценов). Все горняки шахты № 5-бис «Трудовская», их жены, дети, рабочие соседних предприятий торжественно встретили сегодня бригаду Героя Социалистического Труда, депутата Верховного Совета СССР И. И. Стрельченко. Прославленный коллектив механизаторов поднялся на-гора с рапортом: «Есть новый мировой рекорд!». За 31 рабочий день отечественным комбайном «2К-52» добыто 170.230 тонн угля.

УРОЖАЮ — КАЖДЫЙ ЧАС

ДНЕВНИК ПОЛЕВЫХ РАБОТ

По оперативным данным, на 25 августа совхозы, колхозы и хозяйства трестов обмолотили хлеба с площади 31.200 гектаров, скосили их на 141.300 га, кукуруза убрана с 32.400 гектаров, зяби вспахано 59.500 га. Силоса заложено 218.000 тонн, сена застоговано 380.900, сенажа приготовлено 230.700, витаминной муки — 17.344 тонны.

По районам и трестам ход основных полевых работ характеризуется такими показателями — в тысячах гектаров (в первой колонке — обмолот, во второй — косовица хлебов, в третьей — вспашка зяби):

Беловский	5,4	20,4	4,5
Юргинский	5,2	11,2	6,8
Ленинск-Кузнецкий	3,3	15,9	4,2
Промышленновский	2,7	14,8	5,4
Мариинский	2,3	6,6	5,8
Прокопьевский	1,8	9,3	1,4
Яшкинский	1,6	4,5	2,8
Топкинский	1,4	9,2	3,3
Новокузнецкий	1,4	5,3	1,1
Чебулинский	1,1	6,3	3,7
Яйский	1,0	3,9	1,6
«Кузбассуголь»	0,8	4,5	1,7
Ижморский	0,7	5,0	3,6
Крапивинский	0,5	5,4	0,8
Кемеровский	0,5	4,0	2,2
«Птицепром»	0,5	1,3	0,9
«Скотопром»	0,4	2,8	1,1
Тяжинский	0,3	6,9	6,0
Тисульский	0,3	4,0	2,6

За отчетные сутки все хозяйства области обмолотили хлебов лишь 2.800 гектаров, а скосили их с 11.600 га. Кукурузы убрано 6.400 га. Силоса заложено 44.000, сена — 1.600, сенажа — 300, витаминной муки — 203 тонны.

В полном разгаре уборочная страда в колхозе имени Ильича Беловского района. Созревание хлебов здесь дружное. Ежедневно в колхозе скашивают по 300 и более гектаров овса. Он нынче хорош — по 20 центнеров с га дает. Механизаторы предпочитают нынче раздельную уборку. В валки уложено уже около шестидесяти процентов всех яровых хлебов.

Очень хорошо ведут уборку механизаторы третьего участка (управляющий Г. А. Сидоров) — здесь закончили обмолот гороха, завершают обмолот овса и полным ходом ведут косовицу пшеницы. По предварительным подсчетам, пшеница обещает дать по 18 центнеров зерна с гектара.

НА СНИМКАХ: идет косовица пшеницы; управляющий фермой Г. А. Сидоров и комбайнер Н. П. Каргачаков довольны выращенным урожаем.

Фото П. Костюкова.

НАВСТРЕЧУ ДНЮ ШАХТЕРА

НОВОЙ КРЕПИ БЫТЬ!

Шурф шестого участка. Ступени ходка ведут все ниже и ниже. Еще несколько десятков метров приземистым штреком — и мы у цели.

— Вот и монтажная камера, — говорит начальник участка Александр Иванович Александров.

Просторная выработка сделана на совесть.

— Бригада Аркадия Григорьевича Ретлинга постаралась, — пояснил Александров и рывком поднялся выше.

Нелегко держать равновесие в камере. Угол падения градусов тридцать, не меньше, но, преодолевая кручу, вдоль выработки шагнула металлокрепь. Могучей металлической спиной подперли кровлю первые секции. В лучах светильников маслянисто поблескивали бока гидравлических стоек. Считаю — их девять. Пятая секция пока на одной опоре. Монтажники ставят вторую с помощью лебедки. Под напором масла пятисоткилограммовая махина легко удлиняется, укорачивается. А попробуй сдвинь ее с места. Несколько попыток оканчиваются неудачей. Снова и снова потные, забрызганные маслом монтажники заставляют стойку щупать пяту и искать верх.

Анатолий Малов, припав на колено, чтобы меньше скользить вниз, ломиком подгоняет основание опоры к пяте. М. С. Токарев и А. А. Макиенко, придерживая шланги маслопровода, направляют верх стойки. Наконец, качнув многотонный верхняк, опора замерла.

— Теперь можно и побеседовать, — облегченно говорит Токарев. Я уже знаю, что он сюда, на тринадцатую шахту, вместе с Макиенко прибыл с «Карагайлинской-1-2», чтобы помочь внедрить механизированную крепь. Тут, как нигде, проявились черты шахтерского содружества. На тринадцатой очень довольны помощью карагайлинцев и чертинцев. Механик с «Чертинской-1» М. П. Анисимов, не раз побывал на шахте, помогая советом и делом. Директор «Карагайлинской-1-2» Б. М. Карабельников выделил людей и даже отдал монтажный станок. Жаль, что его нельзя здесь использовать, не тот угол падения пласта.

— Трудно здесь монтировать секции, — рассказывал М. С. Токарев, вытряхивая из рукава масло. Когда крепил шланг, жидкость хлынула прямо в рукав. — У себя мы привыкли к более пологим пластам.

— Зато настоящую школу монтажников пройдут хозяева, — сказал А. А. Макиенко и направил свет в сторону Виктора Шкуратова, Анатолия Малова, Ахтяма Хариутдинова.

— Научимся с металлом управляться — быстрее дело пойдет, — поддержал разговор Хайрутдинов.

Да, Ахтяму многому придется учиться. Более двадцати лет брал он уголь на взрывчатку и крепил лавы деревом. Просто, но трудоемко и опасно. Металлическая крепь куда надежнее. Да и пес таскать не надо. Значит больше угля можно дать. Ахтям это знает. Потому и пошел осваивать новую крепь.

Когда добирались до шурфа, Александров рассказывал мне, как внимательно комплектовали бригаду механизаторов из молодых грамотных горняков. Сейчас все они учатся на «Чертинской», «Байдаевской». Там же проходят выучку руководители смен.

С первых минут беседы в камере с монтажниками я убедился, как велико их стремление увидеть крепь в действии. Что монтажники! Из соседних лав приходят горняки полюбоваться новинкой. Правда, эта лава будет отрабатываться на взрывчатку, без комбайна, но рядом готовится лава, где эту проверенную в деле крепь 2М-81 смонтируют в комплексе с комбайном. Таковы планы. А пока монтажники пошли ставить шестую секцию. Очи спешат. Задумано к первому сентября смонтировать все двадцать секций. На обратном пути встречался с такелажниками. Завидное упорство проявляют парни, доставляя по неприспособленным выработкам многотонные детали крепи. Все заново, все впервые.

Позже, из разговоров в парткоме шахты, из бесед со специалистами я еще раз убедился, что на тринадцатой серьезные надежды возлагают на механизированную крепь. Она может обеспечить производительную отработку пластов с углом падения от 18 до 40 градусов. В них основные запасы угля на шахте.

— Обыкновенные щиты тут не идут, — рассказывал главный технолог шахты И. Д. Чигоряев. — Мы первыми стали пробовать импульсные. Уже берем таким щитом четыреста тонн.

За хорошее дело взялись киселевские шахтеры. Если им будет сопутствовать удача (а при их настойчивости будет удача), быстрее появится механизированная крепь и на других шахтах комбината «Прокопьевскуголь». Так что монтаж пятой секции, который я выдел, очередной шаг в поисках. Шаг вперед.

Г. ЛЕБЕДЕВ,
корр. «Кузбасса».

г. Киселевск.

ВЧЕРА В ОБЛАСТИ

УДАРНАЯ ВАХТА ГОРНЯКОВ

Очередную тысячу тонн сверхпланового угля выдали на-гора горняки ленинск-кузнецкой шахты «Полысаевская-1».

Еще 21 августа коллектив шахты успешно справился со своими годовыми обязательствами. В этот день была выдана на-гора стотысячная тонна сверхпланового угля. Сейчас счет сверхплановым тоннам продолжает расти.

Отлично потрудился коллектив Междуреченского разреза накануне торжественного собрания, посвященного Дню шахтера. В этот день суточное задание было перекрыто в полтора раза. Из забоев отправлено более шести тысяч тонн сверхпланового топлива.

С хорошим трудовым подарком подошел коллектив разреза к своему горняцкому празднику, выполнив годовые социалистические обязательства. Междуреченские механизаторы дали стране 53 тысячи тонн сверхпланового топлива.

Как всегда ритмично работала в этот день бригада Владимира Сергеевича Кузнецова с киселевской шахты «Карагайлинская-1-2». За сутки комплексом ОМКТМ она выдала на-гора две тысячи тонн угля.

На сверхплановый счет в честь праздника передовой коллектив шахты записал более 54 тысяч тонн топлива.

Давно уже стало доброй традицией на киселевской шахте № 13 встречать праздники ударной работой. Вот и вчера, накануне своего праздника, коллектив шахты решил провести день повышенной добычи.

И вот первая ударная смена началась. Прошло лишь два часа работы, а горный диспетчер шахты В. Г. Мерешкин сообщил, что уже отгружено 500 вагонеток угля. Это почти сменное задание!

Всего в этот день горняки решили дать 10 тысяч тонн топлива.

● НАШИ ИНТЕРВЬЮ

ЖАТВА ДИКТУЕТ

Наш корреспондент связался по телефону с рядом районов и попросил рассказать о первых итогах уборки урожая, о выводах относительно дальнейшей организации жатвы. Вот что ему рассказали.

Г. В. САФРОНОВ,
первый секретарь Тяжинского райкома КПСС.

— Особенности жатвы в том, во-первых, что хлеба, несмотря на ранний сев, запаздывают с созреванием против прошлогоднего по меньшей мере на две недели. Это создает известное напряжение. Созревание зерновых идет крайне неравномерно не только по хозяйствам, но даже на одних и тех же массивах.

Вторая особенность: на многих массивах интенсивно пошли в рост сорняки, в частности, молочай.

Все это требует известной перестройки рабочих планов. Совершенно очевидно, что нынче в хозяйствах предпочтут двухфазную жатву.

Настроение в хозяйствах боевое. Всюду комбайны укомплектованы водителями. Все жатки на ходу и оборудованы эксцентриковыми мотовилами. Готовы к работе сушилки — на них нынче будет большая нагрузка.

В хозяйствах созданы укрупненные уборочные группы (по 10—18 комбайнов в каждой). Внутри групп организованы звенья во главе с опытными командирами (по 3—5 комбайнов в звене). Выделены наладчики техники.

Хорошо организовано соревнование участников жатвы, намечены действенные меры морального и материального поощрения. Решено, например, в честь наиболее выдающегося комбайнера ежедневно зажигать звезду на центральной площади районного центра и адресовать семье героя жатвы письмо.

Мы считаем, что механизаторы, водители, рабочие совхозов и колхозники района сумеют справиться с уборкой урожая, не допустить потерь зерна

В. Г. АНТОНОВ,
начальник управления сельского хозяйства Крапивинского райисполкома.

— Главные особенности и трудности нынешней страды состоят в том, что хлеба сильно полегли, а погода неустойчивая, дождливая. Что в хозяйствах нашего района противопоставляют этим трудностям?

Первое. Сейчас интенсивно силосуем кукурузу, чтобы как можно скорее высвободить технику и людей для дружной уборки хлебов.

Второе. Взят курс на раздельную косовицу полеглых хлебов. Жатки оборудованы эксцентриковыми мотовилами, опытные механизаторы делятся своим умением убирать полеглые хлеба.

Третье. Спланированы всевозможные варианты маневров техникой в случаях эпизодических дождей. На днях механизаторы совхоза «Крапивинский» на деле показали, что это дает хорошие результаты. Здесь на первой ферме в ходе косовицы пошел дождь. А на четвертой его не было. Агрегаты с первой фермы быстро перешли на четвертую. При массовой уборке в условиях неустойчивой погоды такое маневрирование многое решит.

А. А. БОНДАРЕВ,
главный агроном совхоза «Заря», заслуженный агроном РСФСР.

— Без преувеличения скажу: такой трудной жатвы у нас давно не было. Непогода уже положила весь овес и почти всю пшеницу.

Естественно, все эти массивы придется убрать раздельно. К сожалению, у нас недостаточно эксцентриковых мотовил к жаткам. Думаем, что областные и районные организации тут помогут нам.

Если будет неустойчивая погода и в сентябре, нам придется самым настоящим образом штурмовать хлеба в погожие дни. Механизаторы к этому готовы. Они не раз демонстрировали свое умение брать трудные рубежи.

Сейчас мы убираем кукурузу и косим на свал ячмень. Скосили его уже больше 1.500 гектаров. Вот-вот начнется обмолот. Сушилки готовы. И было бы совсем хорошо, если бы шефы помогли нам быстрее сделать хотя бы крышу еще над двумя мощными сушильно-сортировочными комплексами. Судя по всему, надобность в них будет большая.

ЗНАМЕНА — ПОБЕДИТЕЛЯМ

Бюро обкома КПСС подвело итоги социалистического соревнования строительных, монтажных и специализированных организаций, работающих на пусковых об'ектах Западно-Сибирского металлургического завода.

Переходящие Красные знамена обкома КПСС, облсовпрофа и Главкузбасстроя за работу в июле этого года присуждены коллективам: строительного управления «Желдорстрой» треста «Востокгидроспецстрой» (начальник управления т. Шкуренко, секретарь парторганизации т. Абрамов, председатель постройкома т. Санников) и Новокузнецкого монтажного управления треста «Коксохиммонтаж» (начальник управления т. Панкратьев, секретарь парторганизации т. Куприянов, председатель постройкома т. Беликин).

● ЭКОНОМИЧЕСКИЙ ОБЗОР

НЕ СДАВАТЬ ПОЗИЦИЙ

Металлурги Кузбасса за истекшие семь месяцев отгрузили потребителям сверх плана продукции на одиннадцать миллионов рублей.

Месячный план по об'ему реализации выполнен. С планом производительности труда коллективы обеих отраслей не справились, хотя с начала года остается перевыполнение.

В черной металлургии затраты на один рубль товарной продукции составили 80,9 коп. при плане 81,2, в результате сэкономлено более полутора миллионов рублей.

Коллектив Кузнецкого комбината справился с основными показателями по всему металлургическому циклу. План производства выполнен всеми цехами и предприятиями, кроме электросталеплавильного цеха. Сверх задания в июле выдано более трех тысяч тонн чугуна, столько же кокса, по тысяче тонн стали и проката, полторы тысячи тонн железной руды, четыре тысячи тонн агломерата. Однако остается с начала года долг по чугуну. За истекшие семь месяцев комбинат реализовал сверх плана товарной продукции на пять с половиной миллионов рублей.

Первенство во внутризаводском соревновании занимают сталеплавильщики первого цеха.

Технико-производственные показатели основных агрегатов в целом по сравнению с прошлым годом несколько улучшены. Увеличилось количество действующих печей и их разовая загрузка в коксовом цехе. Несколько увеличен выход металлургического кокса. Выше плана с'ем стали в мартеновских цехах, на две минуты в среднем сокращена длительность плавки и вместе с тем увеличен ее вес. На 20 тонн возросла производительность блюминга в номинальные сутки. Более производительно работают в этом году рельсо-балочники и сортопрокатчики. Почти в два раза уменьшен выход некондиционного чугуна, а в июле он составил всего 0,02 процента. По сравнению с соответствующим периодом прошлого года производство стали возросло на 0,3 а проката на 1,6 процента.

Однако в работе отдельных коллективов цехов и агрегатов много недостатков, которые снижают общие показатели. С планом июля не справились коллективы мартеновских печей №№ 5, 7, и 10. Увеличились против плана текущие простои в мартеновском цехе № 2, обжимном и рельсо-балочном. На 0,9 процента возрос тихий ход доменных печей. Значительно ниже плана и уровня прошлого года производительность стана «500». Только за полугодие потери от брака — 870 тысяч рублей, что на 70 тысяч рублей больше соответствующего периода прошлого года.

Напряженно работали в июле металлурги Запсиба из-за недостатка и некоторого ухудшения качества доменного сырья, срывов в работе агломерационно-известкового производства. В результате за месяц недодано к плану почти 30 тысяч тонн агломерата, около 50 тысяч тонн угольного концентрата. По сравнению с прошлым годом резко возросло количество аварий. Только за полугодие по этой причине убытки составили 250 тысяч рублей. Все это — из'яны организации производства, особенно в доменном цехе, агломерационно-известковом производстве, ЦОФ и цехе водоснабжения.

В целом коллектив завода справился с трудностями, и план июля по об'ему реализации был несколько перевыполнен. Всего с начала года реализовано дополнительно к плану товарной продукции на три миллиона рублей.

Хорошо трудился в июле коллектив коксового цеха, увеличив сверхплановый счет с начала года до 3.850 тонн. Но главное в том, что наконец-то коксовики добились механической прочности по большому барабану — 331 килограмм, что на 6 килограммов выше предусмотренного планом!

Успешно справился с планом коллектив конверторщиков. Особенно четко работала последние дни месяца бригада № 3, достигнув за сутки 74 выпуска стали. Столько не выпускал ни один цех страны. А на днях завод облетела весть — бригаде № 3 решением коллегии министерства и ЦК профсоюза по итогам Всесоюзного соревнования за I полугодие присвоено звание «Лучшая бригада конверторщиков» и присуждена денежная премия.

Серьезные задачи стоят перед коллективом Запсиба во втором полугодии. Надо резко поправлять показатели; добиться высокопроизводительной ритмичной работы всех ранее введенных и новых об'ектов в коксохимическом и агломерационно-известковом производствах, доменном и железнодорожном цехах. Необходимо улучшить уход за оборудованием, строго соблюдать технологическую дисциплину.

Среди цехов Гурьевского металлургического завода первенство присуждено огнеупорщикам. Лучшим сталеваром назван П. С. Зотов. Он только в июле сварил сверх плана почти сто тонн стали, а с начала года — 375 тонн.

За месяц сверх плана сварено 426 тонн стали, на 100,4 процента выполнен план производительности труда, экономия от снижения себестоимости продукции — 26 тысяч рублей.

Кузнецкие ферросплавщики и кемеровские коксохимики в текущем году работают устойчиво и успешно выполняют план. В июле эти коллективы выполнили все технико-экономические показатели.

Несколько хуже в июле работали предприятия цветной металлургии. Салаирское рудоуправление не справилось с планом реализации. Производительность труда снижена, себестоимость завышена.

С перебоями работает Беловский цинковый завод. Он не выполнил план по валовой товарной продукции, цинковому порошку, производительности труда. На Новокузнецком алюминиевом заводе также допущен перерасход по себестоимости — 360 тысяч рублей.

Но за горами зима. От того, насколько своевременно будет завершена подготовка к ней, зависит ритмичная работа предприятий.

ШАХТЕРСКАЯ ДИНАСТИЯ

Двухлетний Виталька, когда взрослые один по одному начинают уходить из дому, на время бросает игрушки и подходит к Ивану Гавриловичу — своему прадеду.

— Деда! Куда все уходят?

— На работу, мальчик, в шахту, — отвечает Иван Гаврилович.

— И я в шахту хочу.

— Ты еще маленький. Тебя в шахту не пустят. Там работают только большие,— терпеливо об'ясняет Иван Гаврилович.

Иван Гаврилович вспоминает, как вслед за ним, чуть повзрослев, шли на шахту «Южная» его дети. Сначала Владимир, старший (было время — они работали в одной лаве), потом Алексей, за ним Лидия. Антонина Александровна, жена, не знала покоя ни днем, ни ночью. Она сама работала техничкой при шахтовом общежитии и, кроме того, должна была встретить и проводить, разбудить и накормить, собрать «тормозок» и постирать спецовки своим шахтерам. Время было военное, нелегкое. «Тормозок» собрать мудрено. Держаться, не унывать — непросто.

Иван Гаврилович уже второй десяток лет на пенсии, но чем живет старушка-«Южная», знает. Сыновья, дочь, снохи, внук не дают забыть. Соберутся в доме— только про шахту и разговоров. В непотускневших глазах старика светится гордость за то, что Колокольцовы начинали шахту, работают в ней и будут работать.

На шахте «Южная» нет тонны угля, к которой не прикоснулась бы рука Колокольцовых. Это — без всяких преувеличений. Если уголь не добыт Владимиром-младшим, горнорабочим участка № 7, то он подорван Владимиром-старшим, мастером-взрывником участка БВР, или транспортировался механизмами, отремонтированными Алексеем, электрослесарем отдела главного механика, или, в крайнем случае, его грузила в вагоны оператор погрузки Антонина Михайловна — жена Владимира-старшего.

Это далеко не все Колокольцовы, которые работают на шахте. Жена Алексея — Валентина Константиновна — телефонистка коммутатора. Мотористкой погрузки работает Лидия Ивановна. Все Колокольцовы. Или— бывшие Колокольцовы. Да что другая фамилия?! Кровь-то колокольцовская.

Вот взять Володьку — Виталькинова отца, сына Лидии Ивановны, внука Ивана Гаврилозича. Его фамилия — Клевцов. Но вырос Володя при бабушке и дедушке. Под их присмотром окончил десятилетку. Теперь вот семьей обзавелся, в армии отслужил, подумывает об институте.

...Если бы улице прежде не дано было название, то она называлась бы Колокольцовской. По крайней мере о переулке, что у самого откоса железной дороги, так и говорят: «Это, где Колокольцовы живут». За тенью тополей — бревенчатый пятистенник Ивана Гавриловича. На веранде, на подоконниках, у окон — цветы. Дом выстроили сами. Без всякой посторонней помощи. Хотя что особенного? Шахтер — он ведь и столяр, и плотник, и на все руки работник, если, конечно, шахтер настоящий.

Потом невдалеке появился дом Лидии Ивановны. Он совсем рядом. Виталька считает, что их дома—это один дом и дядин Володин—тоже их дом, хотя он и через дорогу.

Говорят, у людей, делающих только добро, к старости сердца превращаются в золото. У Колокольцовых-стариков и сердца золотые, и руки, и слова. Антонина Александровна рассказывает, будто ручей золотом перекатывает.

— И то правда: на детей своих не обижаемся, и на снох, внуков и внучек—тоже. Я по первости, когда дети трудоустроились на шахту, часто заходила. «Мои-то, как?»,—спрашиваю. Начальники все в один голос: «Золотые рабочие: что Володя, что Лида, что Алеша. Гордись, Александровна». А я через месяц-второй снова иду. Для контроля. Потом успокоилась: большие, не свихнутся.

Через пять лет Иван Гаврилович и Антонина Александровна будут отмечать золотую свадьбу. У Колокольцовых будет праздник. К тому времени Владимир Иванович уже пойдет на пенсию. Володя, тот, что внук их, наверное, будет заканчивать институт. Виталька научится читать и обязательно поздравит прадедушку с прабабушкой открыткой. А на шахте «Южная», хотя производительность ее за девятое пятилетие намного увеличится, по-прежнему не будет тонны угля, к которой не прикоснулась бы рука Колокольцовых. Такая уж эта семья — большая, вездесущая, преданная раз и навсегда выбранному делу — шахтерскому. Она, как родник, неиссякаема.

А. ШИШКИН.

г. Березовский.

Сразу после окончания школы Юрий Чириков пришел в инструментальный цех Кемеровского электротехнического завода. Здесь он стал токарем. Прошло два года. Нынче Юрий уже возглавляет комсомольско-молодежную бригаду токарей. В первый же месяц новая бригада заняла первое место по заводу в социалистическом соревновании.

Недавно Юрия приняли кандидатом в члены КПСС.

НА СНИМКЕ: Юрий Чириков.

г. Кемерово. Фото В. Скляра.

ДОБРАЯ ПОМОЩЬ

Механизаторы колхоза «Рассвет» лидируют на уборке кукурузы. Она уже скошена на половине посевов. Ежедневная выработка звена из пяти силосоуборочных агрегатов достигает 40—45 гектаров. Трактористы-машинисты А. Тухель, А. Троегубов, комбайнер зернового комбайна с навесной силосной жаткой К. Болдырев постоянно перевыполняют задания на 25—30 процентов.

В успехе звена большая заслуга горожан — водителей автомашин. Шоферы Абагурской и Кольчугинской автобаз В. П. Лукьянов, В. Д. Белов, А. С. Кашковский, В. А. Половников и другие делают в день до 15 рейсов, перевозя по 50 и более тонн зеленой массы. Это значительно больше нормы.

Слаженная работа шоферов и колхозных комбайнеров дала себя знать и на обмолоте ячменя—тридцатигектарное поле было убрано буквально за несколько часов.

В эти дни в колхозе полным ходом идет косовица ячменя, овса, на подходе пшеница. В валки уложено 600 гектаров зерновых — пятая часть зернового клина. Вот-вот развернется массовый обмолот. Механизаторы уверены: в дни большого штурма горожане их не подведут. Тем более, что шоферы взяли обязательство обеспечить бесперебойную работу комбайнов и вывозку зерна в закрома государства.

В. БУХГОЛЬЦ.

Промышленновский район.

ВСЕСОЮЗНАЯ ШКОЛА МЕЛИОРАТОРОВ

ЛЕНИНГРАД. В Доме научно-технической пропаганды открылась Всесоюзная школа передовых методов мелиоративного строительства. Учебная аудитория собрала мастеров, ведущих специалистов, руководителей управлений и главков этой важнейшей отрасли сельского хозяйства из семидесяти областей РСФСР, Украины, Белоруссии, Грузии и республик Прибалтики.

В программе занятий важное место отведено поточному методу мелиоративного строительства. Его успешно применяют в Прибалтике, на Украине, в Ленинградской области.

Технология этого комплексного метода предусматривает сооружение осушительной системы, удаление зарослей и камней, внесение извести, органических и минеральных удобрений и сдачу заказчику готовой пашни, которая в первый же год дает высокий урожай.

(ТАСС).

● ВОЗВРАЩАЯСЬ К НАПЕЧАТАННОМУ

ОЧКОВТИРАТЕЛЕЙ ВЗЯЛИ ПОД ЗАЩИТУ

16 декабря прошлого года в нашей газете было опубликовано письмо начальника финансового отдела Беловского отделения железной дороги П. И. Березовского и главного бухгалтера централизованной бухгалтерии Г. В. Проходы под заголовком «Очковтиратели». Авторы сообщали о слабой рационализаторской работе в местном локомотивном депо и неправильной позиции главного инженера отделения дороги Г. Н. Степанова.

Вскоре начальник Беловского отделения дороги Н. А. Солянкин сообщил в редакцию о том, что «авторы письма правильно отмечают недостатки в организации рационализаторской работы в локомотивном депо. Публикация письма в газете помогла вскрыть и устранить эти недостатки. В отделении дороги разработан ряд практических мероприятий, направленных на улучшение рационализаторской деятельности и повышение ответственности руководящих и инженерно-технических работников. Начальник депо М. И. Романов и начальник БРИЗа отделения дороги Д. И. Сережников строго предупреждены».

К сожалению, у руководителей Беловского отделения дороги была и другая реакция на статью. Авторов стали походя упрекать в том, что они «полезли» в газету. А главный инженер отделения Г. Н. Степанов воспользовался трибуной партийного собрания для сведения счетов с П. И. Березовским. Выступая с докладом о техническом прогрессе на партийном собрании аппарата отделения дороги 23 декабря 1970 года, он сказал:

— Вместо оказания помощи рационализаторам тов. Березовский подвергает сомнению любое предложение, направленное на ускорение оборота вагонов, высвобождение погрузочных ресурсов и локомотивов. По существу вся его деятельность в этом вопросе направлена на то, чтобы добиваться отмены рацпредложений. С этой целью он обращается в народный контроль, редакцию газеты и другие органы. Все это об'ясняется некомпетентностью и технической неграмотностью Березовского. На мой взгляд, партийной организации следует указать ему на недопустимость такого положения...

Г. Н. Степанов договорился до того, что статью «Очковтиратели» назвал оскорбительной для всех рационализаторов и дал понять, что Березовскому не мешало бы... извиниться.

Хотя П. И. Березовский в то время лежал в больнице и, естественно, постоять за себя не мог, коммунисты почувствовали, что тут что-то не так. Слишком уж мрачными красками был обрисован в докладе начальник финансового отдела, который, кстати, работает на Беловском отделении уже около 20 лет и всем хорошо известен. В его поддержку выступил, в частности, начальник планово-технико-экономического отдела А. В. Климашевский.

Собрание поручило партийному бюро рассмотреть взаимоотношения между Г. Н. Степановым, П. И. Березовским и А. В. Климашевским.

Такой оборот удивил даже самого Степанова. Когда его вызвали на заседание партбюро, он сказал, что никаких претензий в служебных отношениях ни к Березовскому, ни к Климашевскому не имеет. Примерно то же самое ответили Березовский и Климашевский. Стало ясно, что вопрос создан искусственно, заседание зашло в тупик. И все же члены бюро указали Г. Н. Степанову, П. И. Березовскому и А. В. Климашевскому на необходимость улучшения отношений между собой (надо же принимать какое-то решение!).

Это закономерный итог, если учесть, что с самого начала принципиальность партбюро была направлена по ложному пути. Вместо того, чтобы строго спросить с главного инженера отделения за потворство очковтирателям, прочитали мораль и Березовскому.

— Получилось действительно нехорошо, — соглашается теперь секретарь партбюро аппарата отделения дороги П. Н. Любченко. — Кто мог подумать, что главный инженер воспользуется трибуной партсобрания в личных интересах?..

Допустим. Но зачем было вызывать на бюро автора критического выступления в газете?

Все это на руку тов. Степанову. На вопрос, почему на письмо в газете две реакции, он бесцеремонно заявил:

— Мы выслали в редакцию официальный ответ. А все остальное вас не касается. Рационализация — дело техническое, и судить о нем специалистам...

Под влиянием Г. Н. Степанова оказался и начальник отдела труда и зарплаты отделения дороги В. С. Тархов — председатель комиссии по проверке фактов, изложенных в статье «Очковтиратели». Тархов считает себя только «техническим экспертом». Не потому ли даже предложение по перенесению экипировочного пункта тепловозов со станции Артышта на станцию Белово члены комиссии об'явили рационализаторским?

На основе выводов комиссии на Беловском отделении дороги 7 января издан приказ. История этого документа довольно любопытна. Начальник отделения Н. А. Солянкин, понимая, что составлять проект данного приказа Г. Н. Степанов не может, так как сам виноват, дал задание начальнику планово-технико-экономического отдела А. В. Климашевскому. Однако принципиальности тов. Солянкина хватило ненадолго.

Когда проект был готов, Солянкин передал его на согласование... тому же Степанову. А тот старательно переписал его, преследуя две цели: выгородить лично себя и свести все дело к безобидным издержкам в оформлении рацпредложений. Но ведь авторы статьи «Очковтиратели» говорили прежде всего о содержании рацпредложений. Статья так и заканчивалась: «Казалось, что главный инженер Беловского отделения Г. Н. Степанов должен восстать против очковтирателей, а он берет их под защиту, заявляя, что они «неумно оформили предложения».

Статья «Очковтиратели» привлекла внимание областного комитета народного контроля и областного совета ВОИР. Ознакомившись с положением дел на месте, представители этих органов обнаружили грубейшие ошибки в квалификации рацпредложений.

В специальном акте они отметили, что работники БРИЗа Беловского отделения вместо развития действенной творческой инициативы трудящихся в отдельных случаях простейшие организационно-технические мероприятия приспосабливают под рационализацию. Так, устройство открытой экипировки электровозов песком было осуществлено по приказу начальника Западно-Сибирской железной дороги, а позже оформлено как рационализаторское предложение.

В акте были слова: «Считаем необходимым просить управление Западно-Сибирской железной дороги провести более глубокую проверку рационализаторской работы на Беловском отделении».

Как же реагировали товарищи из Новосибирска на тревожный сигнал?

Довольно своеобразно. 12 февраля главный инженер Западно-Сибирской железной дороги А. И. Шестаков подписал новую инструкцию о рационализаторской деятельности и выплате авторских вознаграждений, где подчеркнуто: «На некоторых предприятиях Беловского отделения исключительно неудовлетворительно оформляется документация на рацпредложения». А ровно через неделю начальник Западно-Сибирской железной дороги Н. П. Никольский издал приказ о поощрении победителей социалистического соревнования изобретателей и рационализаторов, по которому главный инженер Беловского отделения Г. Н. Степанов и начальник БРИЗа Д. И. Сережников отмечены денежными премиями. Вот уж поистине: правая рука не знает, что делает левая.

Еще более странную позицию занял начальник БРИЗа управления Западно-Сибирской дороги К. В. Мильчаков. В статье «Творчество и стимулы», опубликованной в газете «Гудок» 14 июля, он заключает: «...новаторы постоянно стремятся совершенствовать производство, а плановики и финансисты возводят на пути рационализаторов искусственные барьеры».

Стоит ли после всего этого удивляться, что на Беловском отделении повторяются прежние ошибки?

Н. ДОМОЖИРОВ,

корр. «Кузбасса».

г. Белово.

ГОРНЫЙ БОГАТЫРЬ

МОСКВА, 26 августа. С первых дней работы стволопроходческому комбайну ПД-2 не оказалось равных.

Создан агрегат специалистами института ЦНИИПОДЗЕММАШ, а изготовлен коллективом «Уралмаша». Промышленные испытания первого комбайна провели строители ворошиловградской шахты «Самсоновская-Западная». За 31 рабочий день комбайном пройдено 177,9 метра ствола. Это в несколько раз превышает среднюю производительность на проходке стволов в нашей стране.

(Корр. ТАСС).

МНЕНИЯ, СУЖДЕНИЯ, СПОРЫ

КРАСКИ ГОРОДА

НЕ ТАК давно в Кемеровском Доме художников на творческом отчете Б. Алексеев и В. Селиванов показали проект колористического оформления важнейших магистралей Кемерова— проспектов имени Ленина и Советского.

Раскраска проспекта имени Ленина, предложенная дизайнерами, поражает непривычностью подхода. Весь проспект разбит на четыре цветовые зоны. Точка «отсчета» — железнодорожный вокзал, затем такими же акцентирующими цветовыми пятнами на проспекте становятся здания цирка, кинотеатра «Юбилейный».

Цветовое решение одного отрезка магистрали подготавливает переход к следующему. Например, на перекрестке улиц возле швейной фабрики всегда тесно, площадь небольшая. Чтобы расширить ее зрительно, создать впечатление простора, авторы предлагают окрасить все здания в светлые тона. Ближе к искитимскому мосту окраска зданий должна становиться плотной, густой, потому что за мостом открывается свободное пространство, голубизна неба...

Советский проспект — улицу в основном пешеходную — художники предлагают раскрасить в более спокойные тона, но для нее они разработали своеобразное оформление троллейбусных и автобусных остановок, торговых точек. Подвижные декоративные навесы могут нести и функции рекламы.

В предложениях В. Алексеева и В. Селиванова, несомненно, много любопытного, такого, что способно придать городу своеобразие. Обсуждение получилось живым, но завершилось пессимистической фразой:

— Что толку от всех наших красивых проектов, если они остаются на бумаге, в город продолжает строиться без участия художников?

ХУДОЖНИК и город—не новая проблема. Много уже писалось, говорилось об однообразии в застройке городов, об эстетической бедности новых районов. Много раздавалось печатных и устных призывов к содружеству двух творческих союзов: архитекторов и художников. Но содружества пока нет, и города отнюдь не выигрывают от этого.

Самый свежий пример. В Кемерове на месте старого цирка образовалась площадь. В самом центре города вдруг появился свободный от застройки уголок, который при известной фантазии можно было бы замечательно оформить, скажем, для кино- и театральной рекламы, для городского фотовестника и т. д. Горисполком решил поставить здесь торговые ряды. Что же, и они имеют право на существование, лишь бы были выполнены красиво. Но в таком случае без художника не обойтись.

Однако по привычке решили, что можно и без художника, и в результате появились трафаретные киоски, а для цветочного базара и вообще соорудили что-то невыразимое из неструганных досок. Ударное место в центре города превращено в самый заштатный рынок, а ведь здесь бывают — проходят мимо или проезжают — ежедневно тысячи горожан.

У проекта города стоят архитекторы. Но эстетическую среду города, микрорайона призван создавать художник.

Главный архитектор г. Новокузнецка А. И. Выпов жалуется (уверена, что под этими словами подпишутся и главные архитекторы других городов), что художники не чувствуют пространства, примитивно понимают задачи декоративного убранства — вот почему трудно с ними налаживать контакт. В этих словах большая доля правды. В отделении Союза художников нет дипломированных дизайнеров, хотя есть люди, много и упорно работающие в этом направлении, — те же В. Селиванов и А. Алексеев.

Но, с другой стороны, Александр Иванович признает, что, когда архитекторы и художники действовали совместно, — именно тогда удавалось создать значительные, имеющие эстетическую ценность для города работы: оформление Дворца культуры Запсиба, планетария, столовой шахты «Зыряновская», интерьеров новых корпусов Сибирского металлургического института. Странно, но в последние годы главные архитекторы все меньше испытывают потребность приглашать на заседания градостроительных советов художников (это при все увеличивающемся-то жилищном и культурном строительстве!). Формально некоторые монументалисты (включены в составы советов, но участия в них не принимают.

А МЕЖДУ ТЕМ не скажешь, что города наши не украшаются, что не появляются новые монументальные работы. Появляются, только каким путем? Шумная история произошла нынче в Прокопьевске. Местная газета «Шахтерская правда» повела кампанию против антихудожественного украшательства города, добиваясь создания совета, который бы рассматривал и утверждал эскизы оформления магазинов, административных зданий, предприятий, кафе. Один из авторов газеты, критикуя большую мозаичную работу, сделанную на торцовой стене комбината «Прокопьевскуголь», в пылу полемики излишне резко высказался в адрес ее создателей — трех местных художников. Те написали жалобу, пришлось с ней разбираться комиссии, созданной горкомом партии. И вот что выяснилось: огромная мозаика, площадью в 50 кв. м, на главном проспекте города появилась без какой-либо санкции тогдашнего главного архитектора города И. А. Ксенофонтова. Нет, конечно, И. А. Ксенофонтов видел, что сооружается на стене треста, но предпочел делать вид, что не видит, и даже на разбор конфликта не пришел.

Ни один из трех авторов этого произведения не является членом Союза художников, никто не рассматривал и не утверждал их эскизов. Все сделано в порядке частной инициативы — у руководителей комбината появилось стремление украситься, и деньги на эти цели были. Нашлись люди, которые предложили свои услуги. Так появилось произведение, мягко говоря, не отмеченное оригинальностью замысла и большими художественными достоинствами. Но ведь мозаика или роспись — не панно, написанное на холсте, их не снимешь, когда они надоедят. Это на года.

МОНУМЕНТАЛЬНЫМ произведениям суждена долгая жизнь. Они не только наши современники, но и современники людей будущего, поэтому здесь никак недопустима легковесность. Если плохой картине в наши дни довольно трудно пробиться в экспозицию выставки (выставком не пропустит), то появление различных росписей, панно, мозаик, скульптур сейчас чаще всего санкционирует хозяйственный руководитель, платящий за них деньги. И тут в полной мере начинают торжествовать его вкус и уровень исполнителей, которых он найдет, а не художественные критерии.

В том же Прокопьевске оформительская кустарщина принимает угрожающие размеры — пестро, без соблюдения чувства меры украшаются магазины, столовые, бытовые комбинаты, шахт. Испортили зал ресторана при гостинице. Раньше здесь одну из стен украшали два мозаичных панно, выполненные бригадой кемеровских художников под руководством монументалиста Р. Галкова (кстати, фрагмент этой работы экспонировался на зональной выставке «Сибирь социалистическая», а автор— Р. Галков — за эту работу был принят в члены Союза художников). Теперь другую стену оформили инкрустацией по дереву. Эти две разностильные работы никак не уживаются в небольшом зале.

И в Кемерове, с грустью признается главный архитектор В. А. Суриков, на территории то одного завода, то другого появляются памятники и скульптуры невысокого художественного достоинства, которые предприятия неизвестно кому заказывают и устанавливают, минуя художественные советы. Это опасная тенденция, опаснее былого пристрастия к украшательству клубов и столовых плохими копиями картин.

А между тем в области есть государственная организация, которая может и должна профессионально выполнять различные оформительские работы, — отделение Художественного фонда РСФСР. При нем существует художественный совет, который рассматривает, утверждает, принимает эскизы, выполненную работу.

Но, по-видимому, о Художественном фонде на иных предприятиях не наслышаны, другие считают дешевле заказывать «диким» художникам, а третьих, что случается чаще всего, — третьих находят сами предприимчивые любители получить большой рубль.

Правление Художественного фонда, отделение Союза художников можно критиковать за очень многое, можно обвинить в безынициативности, в неумении найти заказы, но стихийность в оформлении городов будет продолжаться до тех пор, пока кто-то хозяйской рукой не станет координировать все планы, усилия, замыслы и желания, проявляющиеся в этом направлении. Городам нужен главный художник.

Ежегодно проводятся сессии городских Советов по благоустройству. А почему бы на одной из них не поставить вопрос об эстетическом облике города, не разобраться досконально со всеми неурядицами в этом вопросе? Помочь архитекторам и художникам найти общий язык — от этого выиграем все мы.

Э. СУВОРОВА.

Кемерово—Новокузнецк — Прокопьевск.

● ПРИМЕНИТЕ У СЕБЯ

РАЗГРУЗКА КОМБАЙНА НА ХОДУ

Выгружают зерно из бункера комбайна обычно на остановке. На ходу водителю неудобно ориентировать автомобиль относительно выгрузного шнека. А если движение автомашины и комбайна не согласовано, то неизбежны потери зерна.

Механизатор И. Гноевой из колхоза имени Ленина Зерноградского района Ростовской области предложил устанавливать на комбайн специальный указатель-маркер. Он состоит из легкой металлической балки, прикрепленной к мостику комбайна.

Консульная часть балки отогнута вверх с таким расчетом, чтобы под ней мог свободно проезжать автомобиль. На конце балки закреплены два гибких указателя из прорезиненного ремня соответственно для автомобилей ЗИЛ и ГАЗ.

Размеры подбирают так: если указатель находится по центру вблизи лобового стекла автомашины, то выгрузной шнек будет располагаться над центром кузова автомобиля.

Наблюдая из кабины за расположением указателя в продольном и поперечном направлении относительно лобового стекла и капота, водитель может точно вести автомобиль.

На указателе смонтирована электрическая лампочка, соединенная с аккумулятором через выключатель. После остановки выгрузного шнека комбайнер включает лампочку, давая этим сигнал к от'езду автомобиля.

При выгрузке зерна на ходу не нужно разравнивать его в кузове, поскольку колебания автомобиля из-за неровностей поля равномерно распределяют зерно по всему кузову.

Н. СОЛОНКО,

начальник отдела новой техники областного об'единения «Сельхозтехника».

СТРОИТСЯ ПОЛИГРАФИЧЕСКИЙ КОМПЛЕКС

В Барнауле началось строительство большого редакционно-издательского корпуса. Это будет девятиэтажное здание площадью четыре с половиной тысячи квадратных метров. Рядом с ним поднимется трехэтажный дом, в котором разместятся конференц-зал и кафе-столовая. Оба сооружения соединит с недавно возведенным механизированным корпусом 48-метровая галерея.

Сейчас в издательстве «Алтайская правда» печатаются краевые и пять центральных газет. С завершением строительства полиграфического комплекса число центральных газет, печатаемых здесь, увеличится. Значительно возрастет также выпуск книг и журналов с многокрасочной печатью.

(Корр. ТАСС).

СТРАНИЦЫ ИСТОРИИ КЕМЕРОВСКОГО РУДНИКА

3. ЛЮДИ И ТЕХНИКА

В зале «Трудовой и боевой славы» шахты «Северная» идет рабочее собрание. Горняки слушают выступление делегата XXIV с'езда КПСС, Героя Социалистического Труда, бригадира проходчиков А. Д. Ракитянского. Анатолий Дмитриевич говорит о грандиозных перспективах развития промышленности нашей страны, о завтрашнем дне Кемеровского рудника.

Поистине славен трудовой путь кемеровчан. Прошло 64 года со дня основания рудника, и на месте примитивных шахтенок, где добывали в сутки две—три тонны угля, выросли высокомеханизированные шахты с суточной добычей две—три тысячи тонн угля каждая, а на берегах Томи раскинулся город-красавец Кемерово с широкими улицами и площадями, театрами и дворцами культуры.

Пожилые шахтеры помнят, какими были эти места несколько десятилетий назад. В суровые годы войны, как символ трудовой славы и мужества, звучали имена знатных забойщиков рудника Г. Прохоренко, Н. Краснова, С. Карманова, И. Ткаченко, Г. Хайбрахманова, Е. Бурлова и многих других. Используя на полную мощность отбойные молотки и совершенствуя организацию труда, забойщики шахты «Центральная» Сыстеров и Уткин выполняли нормы на 1.080 и 1.200 процентов, а на шахте «Бутовская» комсомолки Мария Давыдкова и Анна Алькова создали фронтовые молодежные женские бригады забойщиков, которые намного перевыполнили производственные задания. Добыча угля на руднике за годы войны увеличилась на 600 тысяч тонн.

Особенно быстрое развитие получает Кемеровский рудник в послевоенные годы. Одна за другой вступают в строй новые шахты. В начале 1948 года пущена шахта «Ягуновская», а в июле 1950 года — «Промышленская». С введением в строй в 1955 году мощного Кедровского разреза, а в 1958 году шахты «Березовская-1» добыча угля на руднике увеличивается в два раза.

Шахты оснащаются новейшим горным оборудованием, появляются первые широкозахватные комбайны.

В пятидесятые годы механизируются процессы доставки угля из забоев и по откаточным выработкам, погрузка угля и породы, отбойка угля. К 1955 году на техническом вооружении шахт рудника находилось 5827 единиц горно-шахтного оборудования.

В 1960 году на руднике было добыто уже 6,5 млн. тонн угля, т. е. в 660 раз больше, чем в 1913 году.

Большую роль в подготовке новых горизонтов и освоении проектных мощностей шахт сыграли скоростные проходческие бригады, созданные в начале 50-х годов. Четкая организация труда, рациональное использование горного оборудования и погрузочных машин дали возможность большинству скоростных бригад добиться высоких показателей.

Большой популярностью в 50-е годы пользовалась комсомольско - молодежная бригада, руководимая А. Пантеевым. Этот дружный коллектив одним из первых в Кузбассе добился высоких показателей в скоростной проходке выработок главнейшего направления, а в апреле 1957 года прошел по крепким породам 81 погонный метр двухпутевого штрека, завоевав второе место во Всесоюзном соревновании проходческих бригад.

За успехи, достигнутые в развитии угольной промышленности, Президиум Верховного Совета СССР в 1957 году наградил орденами и медалями большую группу шахтеров Кузбасса, в том числе 56 человек — с Кемеровского рудника. Среди награжденных — знатные забойщики и проходчики Ф. Егоров, Г. Хайбрахманов, Д. Вотинцев, А. Пантеев, С. Цыщук, Р. Ионин, М. Доронин и другие.

В 60-е годы происходит дальнейшее внедрение и освоение горной техники, переход к комплексной механизации и автоматизации производственных процессов. На шахтах Кемеровского рудника только за 1960 год было внедрено в производство 1.958 машин и механизмов серийного производства. На автоматическое и дистанционное управление переведено 180 установок.

В это же время началось внедрение комплексов и узкозахватных комбайнов. Так, на шахте «Березовская-1» внедряются узкозахватные комбайны К-52М, на шахте «Промышленская» — комплекс ОМКТ, на шахте «Южная» — комплекс КТУ-1.

Заметно повышается и творческая активность трудящихся. В 1960 году шахтерами рудника было подано 1.520 рационализаторских предложений. Широко развертывается социалистическое соревнование за быстрейшее освоение горной техники. В 1962 году горняки шахты «Березовская-1» выступили инициаторами Всекузбасского соревнования за ритмичную работу всех звеньев производственного процесса и резкое улучшение всех качественных показателей. В обязательствах, принятых на общем собрании коллектива шахты, было записано: «Наши передовые бригады решили поспорить в умении использовать горную технику с прославленными мастерами из других коллективов».

Бригада, руководимая Г. Конончуком, в ноябре 1962 года выдала за 31 рабочий день комбайном К-52М 76.751 тонну угля. Так был установлен на Кемеровском руднике мировой рекорд добычи угля одним комбайном. Опыт работы бригады показал, что советские люди, имея в руках надежную горную технику, способны совершать чудеса.

С середины 60-х годов начинается новый этап в развитии Кемеровского рудника. Сдается в эксплуатацию комплексно-механизированная и автоматизированная шахта «Бирюлинская-1», где 83 процента действующих комплексов и установок было автоматизировано. Развертывается строительство Черниговского разреза, крупнейшей шахты «Бирюлинская-2», центральной обогатительной фабрики. Большинство главнейших установок на шахтах переводится на автоматическое управление.

В восьмой пятилетке особенно заметных успехов в освоении комплексов добивается коллектив шахты «Промышленская», который за пять лет сумел увеличить производительность шахты почти в два раза. В дни ленинского юбилейного соревнования замечательными трудовыми подарками порадовали Родину бригады, руководимые Героем Социалистического Труда А. Бабенко, заслуженными шахтерами РСФСР А. Ракитянским, Н. Лошкевичем, Н. Кочуриным, Н. Фисенко. Накануне юбилея — 21 апреля — суточный план добычи угля по руднику был перевыполнен почти в три раза, а за 100 ударных дней, предшествовавших юбилею, горняками выдано сверх плана 90 тысяч тонн угля.

За трудовые успехи в восьмой пятилетке Президиум Верховного Совета СССР наградил 19 горняков Кемеровского рудника орденом Октябрьской Революции, 272 трудящимся были вручены другие ордена и медали.

Накануне горняцкого праздника кемеровчане рапортуют Родине о новых трудовых достижениях. Шахтеры прилагают все усилия, чтобы успешно выполнить задания девятого пятилетнего плана.

В. РЕМОРОВ,
помощник начальника участка шахты «Северная».
г. Кемерово.

(Окончание. Начало в номере за 26 августа).

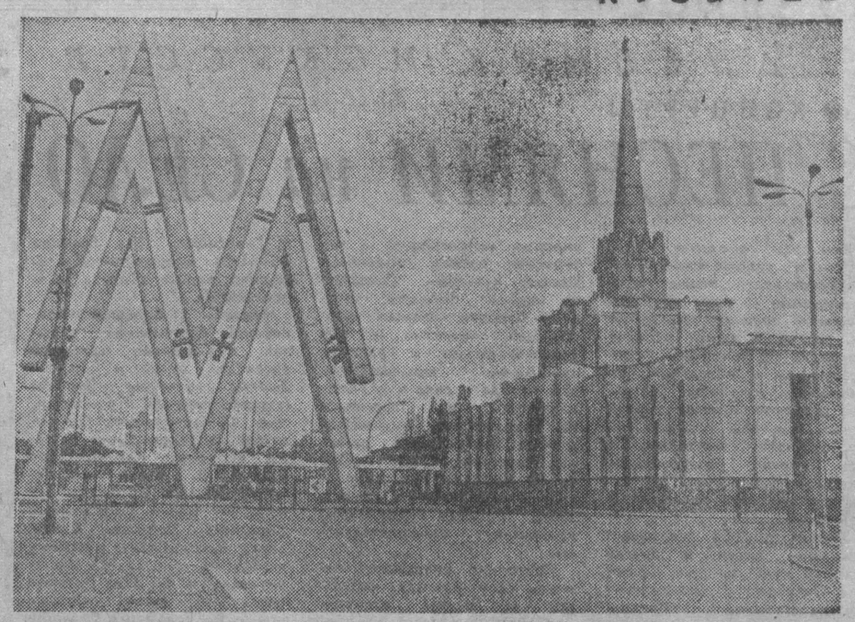

ГДР. В начале сентября в Лейпциге открывается традиционная осенняя ярмарка — крупное событие в международной торговле и обмене научно-техническим опытом. Среди 55 зарубежных участников крупнейшим станет Советский Союз.

Советские внешнеторговые организации покажут машины и оборудование для химической промышленности, новейшую медицинскую технику, автомобили, товары широкого потребления.

НА СНИМКЕ: эмблема ярмарки и здание павильона СССР. Лейпциг ждет гостей.

Фотохроника ТАСС.

● ЗА КУЛИСАМИ СОБЫТИЙ

„ЧЕРНЫЙ ГЕНЕРАЛ" ИЗ ЛАОСА

— Что вы знаете о генерале Ванг Пао? — спросил я как-то у Пума — лаосского военного, который просил меня называть его в печати этим именем.

— Хоть он и лаотянец, но в столице своей страны бывать избегает, — ответил Пум. — С американцами, которым Ванг Пао служит, он находит прямые контакты, минуя Вьентьян. Этого 40-летнего генерала, который в чине сержанта служил во французской колониальной армии, пожалуй, лучше знают в Удоне, американской базе в Таиланде, чем во Вьентьяне. Его армия практически не подчиняется никому, кроме одного из штабов ЦРУ, находящегося в Удоне и зашифрованного под названием «Штаб-квартира 333». Этот князек горных племен мео даже высказывал как-то «идею» создания на территории Лаоса своего королевства, которое могло бы активно бороться с «коммунизмом в Индокитае».

Как известно, «борьба с коммунизмом» — одна из главных задач ЦРУ. Потому-то Ванг Пао и его головорезы и пришлись по душе американской разведке. Во Вьентьяне утверждают, что содержание его воинства обходится Вашингтону дороже нескольких сайгонских дивизий в Южном Вьетнаме.

— Какова численность войск Ванг Пао?

— Официальных данных на сей счет вы, разумеется, нигде не найдете, — ответил Пум. — Те, кто по своему положению знает точную цифру, говорят, что она достигает 30—40 тысяч солдат. По сути дела, это тайная армия ЦРУ, которая обучается, вооружается и снабжается США.

Присутствие американцев и других иностранцев, завербованных разведкой, в воинстве Ванг Пао считается секретом. Однако известно, что к самому генералу прикомандированы три «советника» из ЦРУ. Большой штат военных атташе при посольстве США во Вьентьяне по специальным линиям связан дает частям Ванг Пао рекомендации по проведению террористических операций.

«Черный генерал», как называют Ванг Пао в Лаосе, официально занимает пост командующего вторым военным округом. Как стало известно, на днях во Вьентьяне наметились перестановки в военном командовании. Командующие военными округами страны (всего их в Лаосе пять) будут заменены новыми лицами. Лишь Ванг Пао останется на прежней должности. Во Вьентьяне это об'ясняют характером его особых отношений с ЦРУ.

Оперативная база Ванг Пао находится в Лонгченге. Это засекреченный лагерь и аэродром к югу от Долины Кувшинов. Резиденция генерала — современное здание, высящееся на холме над асфальтированной дорогой, ведущей в Лонгченг, — охраняется двумя сотнями вооруженных до зубов телохранителей. Вход в нее возможен только по специальным пропускам.

Два других укрепленных пункта, контролируемых частями Ванг Пао и «советниками» из ЦРУ, — это Сонгбуа, что в 15 километрах к юго-востоку от Саравана, и Фукут — в 5 километрах к юго-западу от Сонгбуа. В Фукуте, расположенном на горе высотой 1.588 метров, дислоцируется контрольный пункт американских ВВС, корректирующий бомбардировочные налеты на районы Нижнего и Среднего Лаоса. В Сонгбуа с гарнизоном из 700 военнослужащих американцами оборудована посадочная полоса для военно-транспортных самолетов «Карибу».

Через «черного генерала» ЦРУ руководит подпольно действующими небольшими вооруженными отрядами в Южном Лаосе, которые состоят из так называемых специальных взводов и наблюдателей. Последние передают по радио информацию об автоколоннах и караванах кули на дорогах и тропах, проходящих в джунглях и в горах, о расположении отрядов Патет-Лао.

Минувший год, как известно из сообщений печати, для частей Ванг Пао был особенно тяжелым. «В племени мео уже не хватает женихов для девушек, а некоторые отряды Ванг Пао целиком состоят из 12—13-летних подростков», — писал вьентьянский журналист Тон Тхат Ки. В унылом настроении пребывает сейчас и некто Эдгар Бьюэл, по прозвищу «Поп». Бывший фермер из Индианы, он возглавляет ныне «американское управление международного развития в Северном Лаосе». Многие считают его некоронованным властелином племени мео в этом районе страны. Как-то, беседуя с журналистом-соотечественником Хью Грэнуэм, он воскликнул: «Все идет прахом!..».

Пожалуй, самые значительные потери понесли части Ванг Пао в боях с народно-освободительной армией Лаоса во время проведения операции, закодированной под названием «Кукиет», что означает «Спасение чести». Эта операция стала типичным примером применения к Лаосу «гуамской доктрины» президента Никсона, смысл которой сводится к тому, чтобы заставить азиатов воевать против азиатов. Во время американо-сайгонского вторжения в Нижний Лаос частям Ванг Пао было приказано начать боевые операции в районе Долины Кувшинов. Однако первые же их вылазки, предпринятые из Лонгченга, завершились полным разгромом.

Поражения, которые терпит «тайная армия», — новое свидетельство провала преступной политики Вашингтона в Юго-Восточной Азии. Боевое единство народов Вьетнама, Лаоса и Камбоджи, на стороне которых солидарность и поддержка Советского Союза, других социалистических стран, всего прогрессивного человечества, — залог того, что планам агрессора по созданию «пятых колонн» в Индокитае не суждено осуществиться.

М. ИЛЬИНСКИЙ.
(АПН).

ОКНО В МИР

ПЯТЬ ГЕРОИЧЕСКИХ ЛЕТ

26 августа исполняется пять лет с того дня, когда патриоты Намибии (Юго-Западной Африки) выступили с оружием в руках против южноафриканских расистов. Борьбу народа Намибии за свободу возглавила народная организация Юго-Западной Африки (СВАПО).

За прошедшие годы малочисленные группы патриотов выросли в хорошо вооруженные отряды, состоящие из закаленных бойцов, прошедших суровую школу партизанской войны. Отряды СВАПО совершают нападения на полицейские и военные патрули, на аэродромы и укрепленные военные лагеря. Боевые действия особенно активно ведутся на севере страны — в районах Овамболенда и Восточного Каприви. СВАПО создала несколько учебных центров для молодых партизан, в которых юноши и девушки проходят военную подготовку, чтобы затем с оружием в руках сражаться за освобождение своей родины.

Борьба народа Намибии за свободу проходит в трудных и сложных условиях. Несмотря на многочисленные резолюции Совета Безопасности ООН и протесты мировой общественности, фашиствующее правительство Южно-Африканской Республики не только отказывается прекратить незаконную оккупацию Намибии, но с каждым годом все больше ожесточает свою политику в отношении коренного населения. Территория Намибии, фактически превращенная расистами в концентрационный лагерь, разбита на две зоны — полицейскую и туземную. В первой — более богатой минеральными ресурсами и природными условиями — полными хозяевами земли и ее недр являются южноафриканская администрация, иностранные компании и белые фермеры. Африканское же население загнано в резервации, расположенные на безводных полупустынных землях.

Политика апартеида и расовой дискриминации, проводимая правительством ЮАР в своей стране, распространяется и на все стороны жизни и деятельности коренного населения Намибии. Южноафриканская администрация по своему усмотрению выселяет большие группы африканцев с мест, где они жили на протяжении десятилетий. В претории принят специальный закон, ограничивающий возможности африканцев обрабатывать земли в районах их поселений. Завербованные по контракту, нередко в принудительном порядке, африканские рабочие разлучаются со своими семьями и живут в полицейской зоне в специальных лагерях. Африканец не может расторгнуть контракт и покинуть фабрику или рудник. На беглецов устраивают облавы. Пойманных избивают, штрафуют или бросают в тюрьму. Дискриминация в оплате труда приводит к тому, что африканский рабочий получает в 10—15 раз меньше белого.

С 1950 года власти ЮАР распространили на территорию Намибии действие пресловутого закона «о подавлении коммунизма». В стране не допускается деятельность общественных и политических организаций, которые защищали бы интересы коренного населения. Запрещены собрания и митинги. Африканцы не имеют права издавать свои газеты и журналы, избирать и быть избранными в органы местного управления.

На фоне приведенных фактов издевательски звучит заявление министра иностранных дел ЮАР Мюллера, который, обосновывая «право» претории на дальнейшую оккупацию Намибии, заявил: «Мы никого и ничто не оккупируем. Народ Юго-Западной Африки живет в условиях процветания под нашей защитой». За процветанием по-расистски скрываются голод, нищета и бесправие, факты вопиющего насилия над патриотами, выступающими против установления в Намибии режима апартеида. Южноафриканские расисты без суда и следствия бросают борцов за свободу за решетку, приговаривают к длительным срокам тюремного заключения и к смертной казни.

Как неоднократно указывалось в документах ООН, правительство ЮАР никогда бы не решилось продолжать незаконную оккупацию Намибии, если бы оно не опиралось на поддержку империалистических государств, и в первую очередь США, Англии и Японии, монополии которых активно участвуют в эксплуатации месторождений алмазов, меди, цинка, золота и других полезных ископаемых, которыми так богата земля Намибии. В настоящее время участие в империалистическом грабеже богатств этой страны принимают 44 фирмы западных стран. Инвестиции только лишь монополий США в Намибии оцениваются в 150 миллионов долларов.

Иностранные компании, действующие в Намибии, полностью поддерживают политику, проводимую южноафриканской администрацией, ибо апартеид обеспечивает им самые благоприятные условия для эксплуатации природных и людских ресурсов страны. Именно благодаря дешевому труду и бесправию африканских рабочих западные монополисты получают в Намибии огромные прибыли. Так, один английский делец прямо заявил корреспонденту американского журнала «Тайм»: «Если бы не апартеид, мы бы и не подумали вкладывать сюда деньги».

Но все потуги расистов ЮАР и их империалистических покровителей увековечить режим рабства и угнетения на территории Намибии обречены на провал. Пламя борьбы за свободу разгорается все ярче.

В. КУНИН.
(АПН).

А КОРОЛЬ-ТО ГОЛЫЙ...

На днях мне рассказали такую историю. Американский турист, направляясь в булочную, обнаружил, что забыл обменять свои доллары на франки. Войдя в магазин, он спросил, можно ли заплатить за хлеб долларом, а получить сдачу во франках. Булочник ответил отказом, пояснив при этом, что эта зеленая бумажка ничего нынче не стоит.

Видимо, это понял и президент США, об'явивший своим согражданам о введении в США «чрезвычайного положения» с целью спасения доллара. В комплексе мер, предпринимаемых в этом плане за океаном. Западную Европу больше всего волнуют два момента: временное прекращение обмена долларов на золото и введение пошлины на импорт в размере десяти процентов стоимости товара.

Комментируя эти решения, во Франции первым делом отмечают, что они означают полный крах той валютной системы капиталистического мира, которая была создана в 1944 году на конференции в Бреттон-Вудсе (США).

В Париже также отмечают, что введение в США десятипроцентной пошлины на импорт означает скрытую девальвацию доллара на те же десять процентов. Ибо отныне все иностранные товары на американском рынке станут на десять процентов дороже, чем прежде. Заместитель министра финансов США, прибывший в Лондон для участия в срочных переговорах со странами Западной Европы и Японией по валютным вопросам, отрицал фактическую девальвацию доллара, но признал, что Соединенные Штаты ввели его свободный обменный курс, так, как поступили ранее со своей валютой ФРГ и Голландия.

Но тут есть существенная разница. Для прочных валют, какими являются западногерманская марка и голландский гульден, введение свободного обменного курса означает их фактическую ревальвацию — повышение курса. Что же касается такой ныне слабой валюты, как доллар, то та же самая мера означает фактическую девальвацию. Ведь приобретать доллар станут по цене гораздо ниже его номинального курса. Недаром парижский булочник проявил к нему такое непочтение.

Смирившись с фактической девальвацией доллара, Вашингтон не хочет признать, что король, как говорится, оказался голым. Об этом свидетельствует нежелание США изменить паритет доллара по отношению к золоту, а также их стремление добиться ревальвации таких сильных валют, как западногерманская марка или японская иена, за которой по логике вещей последовала бы ревальвация валют и многих других стран.

Нежелание США официально девальвировать доллар продиктовано главным образом стремлением американского империализма сохранить за своей валютой ведущее положение в сложившихся ныне условиях. Никсон недвусмысленно высказался на сей счет, заявив, что США должны «защищать позиции доллара».

В Вашингтоне, однако, отдают себе отчет в том, что не просто заставить другие страны провести ревальвацию своих денег по отношению к доллару. Ведь это поставит страны с ревальвируемой валютой в невыгодное положение в торговле с Соединенными Штатами.

Чтобы сломить сопротивление своих партнеров, США прибегли и на этот раз к испытанным средствам — давлению и шантажу. Именно так расценивают в Западной Европе введение десятипроцентной пошлины на импортируемые в США товары. Об'явив о ней, Никсон подчеркнул, что она является временной и что она будет отменена, когда «дискриминационные меры (по отношению к американским товарам) будут прекращены». То есть, когда партнеры США ревальвируют свои валюты, чтобы торговля была выгодной американским монополиям. «Все происходит так, — пишет по этому поводу «Монд»,—как если бы США, нарушив, если не букву, то во всяком случае дух Бреттон-Вудса из-за кризиса, который они в основном и создали, стремятся теперь навязать свое решение «партнерам», газеты называют решение Никсона «американским диктатом».

Ю. БОЧКАРЕВ,
соб. корр. АПН.
Париж.
(По телефону).

НАВОДНЕНИЕ В ВОСТОЧНОМ ПАКИСТАНЕ

РАВАЛПИНДИ, 26 августа. (ТАСС). Согласно официальным данным, более 9 миллионов жителей Восточного Пакистана пострадало в результате нынешнего наводнения. Свыше 370 квадратных миль территории провинции оказалось под водой. Значительный ущерб нанесен посевам зерновых. Наиболее пострадали районы Раджшахи, Пабны, Куштии и Комиллы.

КАНДИДАТЫ КОММУНИСТОВ

НЬЮ-ЙОРК, 26 августа. (ТАСС). Состоявшийся на днях расширенный пленум Национального комитета Коммунистической партии США принял решение выдвинуть кандидатом в президенты на предстоящих в 1972 году выборах генерального секретаря партии Гэса Холла и кандидатом в вице-президенты — национального председателя «Союза молодых рабочих за освобождение» Пжарвиса Тайнера. Об этом сообщил сегодня на пресс-конференции в Нью-Йорке национальный председатель Коммунистической партии Соединенных Штатов Генри Уинстон.

ЗАСУХА В ИНДИИ

ДЕЛИ, 26 августа. (ТАСС). Сильнейшая за последние годы засуха установилась в большинстве районов штата Андхра Прадеш, пишет мадридская газета «Хинду». На огромных площадях выжжены посевы риса и других сельскохозяйственных культур. По официальным данным правительства штата, ущерб от засухи составляет около 300 миллионов рупий.

● С ТЕЛЕТАЙПОВ «БУДАПРЕСС»

ПЕРЕВОД С РУССКОГО

Во второй половине нынешнего года венгерские издательства «Магвете», «Европа», «Мора» и «Зрини» выпустят в свет 50 названий книг советских авторов. Среди них — сборник «Социология в СССР», труд «Основы экономической кибернетики», «Справочник медицинских открытий». Будет продолжена серия «Литература советских республик». Читатели получат антологию украинской лирической поэзии. Выйдет ряд мемуаров выдающихся государственных и военных деятелей СССР, романы, повести, рассказы Паустовского, Шолохова, Симонова, молодых советских прозаиков.

ПРИБОРЫ «ЭЛЕКТРОНИКИ»

Сконструированное работниками будапештского об'единения «Электроника» оборудование для выявления неполадок в электросистеме автомобилей было удостоено на Международной ярмарке в Лейпциге золотой медали. Основной покупатель новых приборов — Советский Союз, с которым заключен крупный контракт.

ЧАЙ ПРОТИВ КУРЕНИЯ

Венгерское предприятие по заготовке и продаже лекарственных растений «Герба рий» заключило крупные сделки на 1971 год. Его продукция пойдет главным образом в ФРГ, Швейцарию, Италию, Францию. Урожай полезных трав в нынешнем году очень высокий. Среди них — ромашка, майоран, спорынья, шиповник и липовый цвет. Большим спросом пользуется чайная смесь, содержащая антиникотинное вещество. Этот препарат помогает отвыкнуть от курения.

В ИНКУБАТОРЕ—«БЕЛЫЙ АЛМАЗ»

На крупной птицефабрике в городе Дебрецене (Восточная Венгрия) введены в строй еще 40 мощных инкубаторов. В один из них — на 10 тысяч яиц — были заложены яйца высокопродуктивных канадских индеек «белый алмаз». Всего в нынешнем году здесь проведена инкубация 2,7 миллиона яиц.

ПО ЗАКАЗУ ГДР

Электрокомбинат «Ганц», заводы — судостроительный, «Ланг» и имени 4 апреля совместно поставят Германской Демократической Республике четыре паровых котла новой конструкции весом 220 тонн каждый. Их отличает высокая экономичность: они могут работать на природном газе низкой калорийности.

СТОЛЕТИЕ БУДАПЕШТА

22 декабря 1972 года исполнится 100 лет со дня об'единения Пешта, Буды и Обуды в единый город — Будапешт. Вся страна готовится торжественно отметить юбилей своей столицы. Строители метро обязались к знаменательной дате пустить в эксплуатацию новую линию подземной железной дороги «Восток—Запад», которая свяжет Пешт и Буду. Академия наук ВНР проведет специальную научную сессию, посвященную юбилею. Будут организованы многочисленные выставки. Венгерский национальный банк выпустит юбилейные монеты.

ДНЕВНИК ИСКУССТВ

● КОНЦЕРТЫ

С ПЕСНЯМИ на СЕЛО

Концерты городских коллективов художественной самодеятельности перед земледельцами — одна из форм шефской помощи города селу. Нынче в нашей области проходил об'явленный облсовпрофом и областным управлением культуры месячник шефской помощи учреждений культуры городов селу. Активно участвовали в нем многие профсоюзные клубы и библиотеки. Не ослабили они этой помощи и сейчас.

Давняя дружба связывает ансамбль песни и пляски Дворца культуры им. 50-летия Октября с коллективом художественной самодеятельности совхоза «Щеглов-ский». Клуб этого совхоза по праву называют «спутником» дворца. Селяне знают не только коллективы художественной самодеятельности, им знакома многогранная и интересная работа правления Дворца культуры. Праздники первой борозды, русской березки, урожая проводились совместно, и они свидетельствуют о взаимопонимании культработников города и села и о необходимости их творческого содружества. Хормейстер дворца заслуженный работник культуры РСФСР А. Кузнецов нередко выезжает в совхоз «Щегловский» для оказания помощи совхозному коллективу самодеятельности.

Постоянно оказывает помощь селу бригада, созданная во Дворце культуры Западно-Сибирского металлургического завода. В нее вошли: заведующая библиотекой, заведующий массовым сектором, художник, руководитель хоровой капеллы М. Герасимов. Эта бригада помогает художественной самодеятельности совхоза «Сидоровский».

Недавно с большой концертной программой побывал в Кемерове народный ансамбль песни и пляски Дворца культуры Запсиба (художественный руководитель В. Калашников). Он выступал по телевидению, а также в селах Кемеровского района. В совхозе «Береговой» концерт проходил на поле во время обеденного перерыва. Заиграли баяны, запел хор «Славу русскому хлебу» на музыку К. Массалитинова, и со всех сторон потянулись люди, садились прямо на траву и с большим вниманием и восторгом принимали каждый номер.

Хор поет в сибирской манере, чисто, слаженно. Репертуар своеобразный. Поют и под баян и без сопровождения. И как-то очень удачно вписывался окружающий пейзаж во время исполнения русских народных песен «Степь да степь кругом», «Что ты жадно глядишь на дорогу». Уверена, что раздольное, задумчивое исполнение народных песен в этой необычной обстановке запомнилось слушателям.

Вечером этого же дня ансамбль выступал в совхозе «Новостройка». Зал был полон. В клубе совхоза довольно часто выступают профессиональные и самодеятельные коллективы, но этот концерт особенно тепло принимался. Кадриль «Забава» в постановке П. Зыкова, интересно поставленная и исполняемая с хорошим вкусом, восторженно принималась на «бис».

На следующий день ансамбль выступал в совхозе «Горняк». И опять был полон зал, гремели аплодисменты, раздавались теплые пожелания и просьбы приезжать еще.

Н. КУЛЯСОВА.

Кемеровский район.

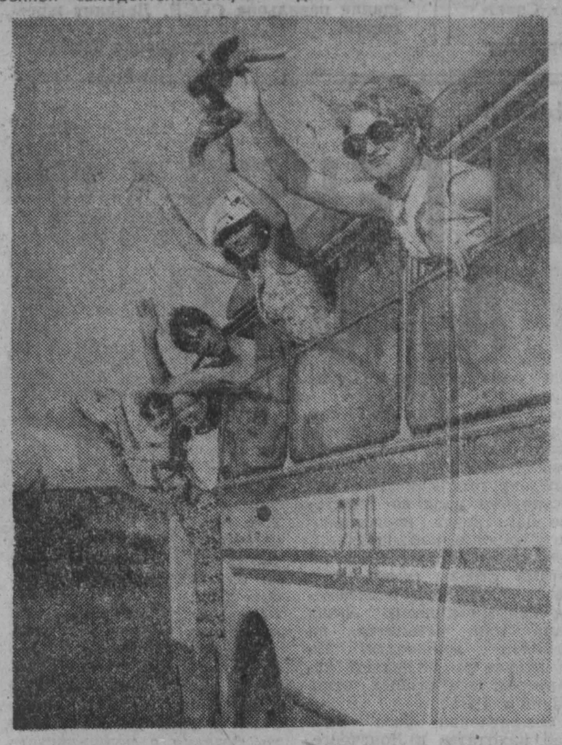

НА СНИМКАХ: «Приедем еще!»; поляна расцвела от ярких костюмов участников ансамбля Дворца культуры Запсиба.

Фото **Е. Уткина.**

● КИНО

«ШАХТЕРСКИЙ ХАРАКТЕР»

Одному из передовых отрядов рабочего класса нашей страны — шахтерам посвящен этот фильм сценариста Л. Браславского и режиссера Т. Золоева. Он рассказывает о жизни и труде членов бригады донбасских шахтеров и их бригадира А. Пшеничного. Но по ходу повествования авторы привлекают и другой материал, так что за час демострации картины зрители основательно познакомятся с судьбами многих людей, вписавших славные страницы в летопись развития угольной промышленности страны.

Введя в фильм кадры о Якове Гуменнике и Николае Кочеткове, создатели картины удачно раскрыли такую черту шахтерского характера, как стремление к знаниям, к творчеству, убедительно проиллюстрировали социальную общность рабочего класса и советской интеллигенции, прочность их идейного и трудового союза. Яков Гуменник и Николай Кочетков сами многие годы рубили уголь, а ночами просиживали над книгами, чертежами. Лауреат Ленинской премии конструктор Яков Гуменник создал для горняков немало чудесных машин, но он хочет сконструировать такую машину, управляя которой шахтер сможет добывать уголь, не спускаясь под землю.

Двадцать лет жизни кузбассовец Николай Кочетков был проходчиком на шахте. Он шахтер, что называется, по призванию, по характеру, по складу духа. А после нелегкого рабочего дня Кочетков садился за учебники: получил специальное образование, стал начальником шахты. Самым выразительным в рассказе о Кочеткове стал эпизод, снятый, очевидно, в кабинете начальника шахты во время беседы с двумя рабочими.

Одна из черт шахтерского характера — безграничное мужество. В фильме есть рассказ о подвиге горного мастера Владислава Титова, который чудом уцелел, отведя рукой высоковольтный электрический кабель, и спас тем самым шахту от взрыва.

Фильм снят без прикрас, достоверно, правдиво, и в этом его главная ценность.

М. АФОНИКОВА.

г. Кемерово.

В ТЕАТРАХ И КИНО

ТЕАТР ДРАМЫ.
Закрытие гастролей Московского драматического театра им. А. С. Пушкина. Сегодня — БОЛЬШАЯ МАМА. Начало в 19 час. 30 мин.

Театр ОПЕРЕТТЫ.
Закрытие гастролей Московского драматического театра им. А. С. Пушкина. ДНИ НАШЕЙ ЖИЗНИ. Начало в 19 час. 30 мин.

Кинотеатр «МОСКВА».
Цветная французская кинокомедия ЗАМОРОЖЕННЫЙ (9, 10-50, 12-40, 14-30, 16-20, 18-10, 20, 21-50). «ЧЕРНОМОР» ОПУСКАЕТСЯ НА ДНО (к сеансу в 21-50).

ЗАЛ КИНОХРОНИКИ (кинотеатр «Москва»).
Неделя фильмов, посвященных рождению советского кинематографа. Хроникальный фильм ЖАРОВ РАССКАЗЫВАЕТ (11-30, 15, 20-20). Художественный фильм АКВАЛАНГИ НА ДНЕ (9-30, 13). ТРАКТОРИСТЫ (16-30, 18-30, 21-50).

Летний КИНОТЕАТР.
ОБНАЖЕННАЯ МАХА (17, 19, 21).

Кинотеатр «ЮБИЛЕЙНЫЙ».
ХУТОРОК В СТЕПИ (10, 14-20). Цветная французская кинокомедия ЗАМОРОЖЕННЫЙ (16-20, 18). ПУСТЬ ГОВОРЯТ (12, 19-40, 22).

Кинотеатр «КОСМОС»
Цветной испанский художественный фильм МОЕ ПОСЛЕДНЕЕ ТАНГО (9, 9-30, 11-30, 12-40, 13-30, 15-30, 16-20, 17-30, 18-10, 19-30, 20, 21-20, 21-50). ЗАВТРА, ТРЕТЬЕ АПРЕЛЯ (10-50, 14-30).

Детский кинотеатр «ПИОНЕР»
Творческая встреча с артистами кино Алексеем ЛОКТЕВЫМ и Светланой ЛОЩИЛИНОЙ, художественный фильм ТУННЕЛЬ (12). ПОСЛЕДНЯЯ РЕЛИКВИЯ (16-20, 18, 19-40, 21-20). ГОД В ЗЕМНОМ ЗВЕЗДОЛЕТЕ (к сеансу в 21-20).

Кинотеатр «ОКТЯБРЬ».
ВЗРОСЛЫМ ПОЗВОЛЕНО ВСЕ (10, 14). МИНУВШЕЕ ЛЕТО (12, 16, 17-50, 19-40, 21-30).

Кинотеатр «МЕТАЛЛУРГ».
ПЕРВОКЛАССНИЦА (10). ХАМРАЗ, две серии (12, 15, 18, 20-40).

Кинотеатр «ПРОГРЕСС».
ЦАРЬ ЧАХ-ЧАХ (10, 14). ДИКОЕ СЕРДЦЕ (12, 16, 17-50, 19-40, 22). ДНИ ДОКТОРА БЕРЕЗОВА (к сеансу в 19-40).

Кинотеатр «ЛУЧ».
ВНИМАНИЕ, ЧЕРЕПАХА! (10, 13-20). МУЖСКОЕ ЛЕТО (11-30, 15, 17, 19, 21). МОЙ РОДНОЙ ГОРОД (к сеансу в 21 час).

Кинотеатр «КОМСОМОЛЕЦ»
ВНИМАНИЕ, ЧЕРЕПАХА (15). ПРИКЛЮЧЕНИЯ КАНОНИРА ДОЛАСА, две серии (17, 20-10).

ДК СТРОИТЕЛЕЙ.
МЕСТЬ ГАЙДУКОВ (17, 19). СЧАСТЬЕ АННЫ (21).

ДК ХИМКОМБИНАТА.
ТОМ ДЖОНС, две серии (14, 17, 20).

ДК КИРОВСКОГО РАЙОНА.
СМЕЛОГО ПУЛЯ БОИТСЯ (13-30). МОЕ ПОСЛЕДНЕЕ ТАНГО (11-30, 15-30, 17-30, 19-30, 21-30).

Клуб ГРЭС.
САМОЗВАНЕЦ С ГИТАРОЙ (17, 19, 21).

Клуб КОКСОХИМЗАВОДА
ОПЕКУН (17-15, 19, 21). КУРЗЕНСКИЕ ГОЛОСА (к сеансу в 21 час).

СМОТРИТЕ! СМОТРИТЕ!

Рабочему классу нашей страны, одному из его передовых отрядов — шахтерам посвящен документальный полнометражный фильм сценариста Браславского и режиссера Золоева

«ШАХТЕРСКИЙ ХАРАКТЕР»

В основе картины—показ жизни и труда членов бригады донбасских шахтеров и их бригадира Анатолия Пшеничного.

В фильме вы также увидите Николая Кочеткова — бывшего шахтера, ныне начальника шахты, Героя Социалистического Труда, депутата Верховного Совета СССР, кандидата в члены ЦК КПСС; Якова Гуменника—лауреата Ленинской премии, бывшего шахтера, ныне конструктора горнопроходческих комбайнов; Владислава Титова — бывшего шахтера, ныне писателя, автора книги «Всем смертям назло».

Кинопрокат.

ИЗ ЮРГИ СООБЩАЮТ

ДЕНЬ БЫТА

В городе проведен традиционный день быта. Во Дворце культуры «Победа» демонстрировали свои изделия цехи местного комбината бытового обслуживания — вязальный, скорняжный, по ремонту обуви и одежды, химчистки, фотографии, две швейные мастерские и другие. Выставка привлекла много посетителей.

А на второй день, вечером, в городском парке демонстрировали новые прически. О направлении развития моды на ближайшие годы рассказала главный инженер комбината бытового обслуживания Г. Н. Грищук.

В ГОСТЯХ АРТИСТ КИНО

Тепло встретили юргинцы заслуженного артиста РСФСР Афанасия Ивановича Кочеткова, сыгравшего более двух десятков ролей в кино. Юргинский кинотеатр «Эра» был заполнен до отказа.

Афанасию Ивановичу были преподнесены цветы. Отвечая на приветствие, А. И. Кочетков сказал, что ему очень понравились сибиряки, большое впечатление на него произвел наш индустриальный Кузбасс.

ПО ЛОТЕРЕЕ ДОСААФ

Недавно состоялся тираж выигрышей по первому выпуску лотереи ДОСААФ. Многие юргинцы оказались обладателями счастливых билетов. Технолог Юргинского пивоваренного завода Т. А. Гореликова выиграла мотоцикл «СМ-105». Есть среди выигрышей по лотерее еще мотоциклы, радиоприемники, лодочные моторы, фотоаппараты и другие ценные вещи.

В. ВОРОНИН.

ПЕРЕД ПЕРВОЙ ЗОРЬКОЙ

ПРАВИЛА ОХОТЫ

Завтра на утренней заре открывается летне-осенний охотничий сезон на пернатую дичь. В связи с этим напоминаем об утвержденных решением первой сессии областного Совета депутатов трудящихся правилах охоты на территории Кемеровской области.

В правилах указывается, что охотничьи угодья разделяются на угодья, закрепленные за государственными, кооперативными и общественными организациями, охотиться в которых можно по путевкам, выдаваемым этими организациями; угодья общего пользования, где можно охотиться всем гражданам в порядке, установленном настоящими правилами; угодья, закрытые для охоты (заповедники, заказники, зеленые зоны).

Охотиться имеют право граждане, достигшие восемнадцатилетнего возраста, состоящие членами общества охотников, уплатившие государственную пошлину в установленном размере и членские взносы за текущий календарный год.

Каждый охотник обязан иметь при себе охотничий билет.

Охота с нарезным оружием запрещается на всей территории области, за исключением промысловых районов и при наличии разрешения органов милиции на право владения таким оружием.

Охота в зеленых зонах Кемерова, Новокузнецка и Прокопьевска запрещается в радиусе от городской черты на 20 км., Анжеро-Судженска, Белова, Киселевска, Ленинска-Кузнецкого, Мариинска, Осинников и Юрги — на 15 км., Березовского, Салаира, Топок — на 10 км, Калтана, Междуреченска, Мысков и Таштагола — на 5 км.

На всей территории нельзя вылавливать и содержать в неволе телят лосей, маралов, косуль, лисят, зайчат, собирать яйца и разорять гнезда полезных птиц, раскапывать и разорять норы, в том числе барсуков, лис и сурков, добывать нелетных утят, препятствовать размножению диких зверей и птиц.

Запрещается применять общеопасные способы охоты (настораживание ружей, установка сжимов, схватов, клянцов, рытье ловчих ям, расстановка петель), а также ходить с заряженным оружием в населенных пунктах и стрелять по невидимым целям на шум и шорох, пускать палы на лугах и пастбищах и т. д. Строго запрещена охота с под'езда на машинах, добыча диких животных из-под фар, а также применение массовых орудий и способов лова — заячьи петли, сетки, тенета, шатры, перевесы, крючки, загоны по насту, глубокому снегу и др.

В течение всего года на территории Кемеровской области запрещена охота на речного бобра, северного оленя, кабаргу, зайца - русака, барсука, глухаря, серую и белую куропатку, лебедя, а также всех певчих, хищных птиц и сов. Охотиться на лося можно только по разрешениям (лицензиям), выдаваемым управлением охотничье-промыслового хозяйства с 1 октября по 15 января.

На других зверей и птиц установлены следующие сроки охоты: на белку, хоря, колонка, горностая, зайца-беляка, лисицу красную, ласку, норку—с 1 ноября по 1 марта; на ондатру—с 1 ноября по 1 апреля, крота — с 1 июня по 1 апреля.

На особо ценных зверей по лицензиям разрешается охотиться: на соболя и выдру—с 15 ноября по 15 февраля, сурка — с 1 августа до залегания в спячку.

Весенняя охота на пернатую дичь на территории области запрещена, летне-осенняя разрешается с утренней зари четвертой субботы августа. Срок окончания охоты на водоплавающую дичь — до отлета, на боровую — до 31 декабря, а на территории промхозов на боровую дичь для сдачи ее государству — до 1 марта.

При проведении любительско-спортивной охоты в охотугодьях общего пользования устанавливаются следующие нормы отстрела за день на одного охотника: зайцев—1 штука, с гончей собакой — 1 штука; тетеревов — 1 штука, рябчиков — 3 штуки, уток (всех видов) — 2 штуки, гусей — 2 штуки, с 1 октября на пролетную водоплавающую дичь дневная норма — 5 штук.

Уничтожение медведей, росомах, рысей, волков, сусликов и ворон разрешается в течение всего года всеми способами, кроме общеопасных.

Запрещается частным лицам обработка в виде промысла и скупка всякого рода пушнины и мехового сырья диких зверей, также продажа, приобретение у частных лиц или обмен добытых охотой шкурок диких зверей, не имеющих государственного клейма (штампа), или изделий из них.

Лица, виновные в нарушении правил охоты, привлекаются к административной и уголовной ответственности с возмещением убытков, причиненных охотничьему хозяйству.

● ИНФОРМЦЕНТР СОВЕТУЕТ

ВСЕ о ХЛЕБЕ

Первая булка из пшеницы была выпечена примерно 4.600 лет назад. С тех пор человечество прочно стало на хлебное довольствие.

В нашей стране выпускается разнообразный ассортимент изделий из пшеничной и ржаной муки. За последние годы сотрудниками Всесоюзного научно-исследовательского института пищевой промышленности, института питания АМН СССР и специалистами производства разработаны сорта хлеба с повышенным содержанием белка, солей кальция, фосфора и других веществ. Вот некоторые из них.

Булочка «октябренок». Ароматный, питательный хлеб для детей. Кроме основного сырья содержит сахар (12 процентов), сухое обезжиренное молоко (20 процентов) и подсолнечное масло (3 процента).

Булочка с лецитином. Полезна людям с сердечно-сосудистыми заболеваниями. Отличается большим содержанием фосфатидных концентратов, соевой муки, являющейся носителем веществ, препятствующих развитию атеросклероза.

Хлеб «ромашка». Рекомендуется лицам пожилого возраста. Приятен на вкус. В его состав входит много подсолнечного масла, что способствует хорошему усвоению.

У ВАС ЗАЧЕРСТВЕЛ ХЛЕБ

Обычно хлеб после выпечки через 10—12 часов черствеет.

Работники контрольно-производственной лаборатории Ярославского управления пищевой промышленности разработали методы освежения черствого хлеба.

Первый метод. Черствый хлеб нарезают ломтиками толщиною 1,5—2 см и помещают на сетчатый ковш (дуршлаг). Ковш устанавливают в кастрюлю с кипящей водой. Сверху его закрывают крышкой и выдерживают в зоне острого пара в течение 3—10 минут. Хлеб, освеженный таким методом, за короткий срок приобретает свежесть, мякиш становится хорошо разрыхленным, эластичным, с приятным ароматом свежеиспеченного хлеба.

Второй метод. Хлеб помещают в пакет из полиэтиленовой пленки и погружают в горячую воду на 30—35 минут. После такого прогревания у хлеба восстанавливается свежесть.

ДО СВИДАНИЯ, СКВОРЦЫ!

С шумом и криком собираются в огромные стаи молодые скворцы и, покинув лесные чащи, где жили летом, облетают свои родные скворечники. Уж такой закон у этих птиц.

К началу сентября птицы поднимутся тучей над родными скворечниками и возьмут курс на юг.

До свидания, скворцы, до весны!

Г. КЛЕМЕНЦОВ.

г. Кемерово.

● СПОРТ

Горнякам посвящается...

Спортсмены области Всесоюзный праздник шахтеров отмечают проведением соревнований по различным видам спорта. В центре внимания, как обычно, будет комбинированная эстафета по центральным магистралям областного центра.

Шахтерская эстафета. Солиден ее стаж. Нынче она стартует в 23-й раз. Наименование многих команд выгравировано на ее главных призах. Но все же чаще других награды доставались командам Кировского района.

Совсем недавно установлены два главных приза: один получает команда, первой закончившая все 26 этапов, проходящих по улицам Центрального, Рудничного и Кировского районов, а другой — победитель 4 этапов, проложенных по улицам только Центрального района. Борьбу на трассах будут вести бегуны, велосипедисты и гребцы на лодках.

Где лучше всего наблюдать ход соревнований? Конечно же, на площади Советов (на месте старта и финиша), набережной Томи. Напомним прошлогодних победителей. Это команды педагогического института и физкультурного коллектива «Химик» Кировского района.

Свыше 20 команд выступят в нынешней эстафете, которая посвящается 250-летию открытия угля в Кузбассе. Старт в 12 часов дня 29 августа.

В воскресенье будет разыгран еще один приз. Он учрежден областным комитетом. Это кубок по футболу. Спор за него начнут в 4 часа дня на центральном стадионе «Химик» команды «Спартак» (Белово) и «Цементник» (Топки).

Интересный турнир по городкам проводится на новых городошных площадках Кемеровского городского сада. Более 40 мастеров спорта и перворазрядников из 10 городов области разыграют звание чемпиона.

В шахматном клубе состоится турнир чемпионов городов.

Ф. КУДЛАЕВ.

г. Кемерово.

ЛЮБИТЕЛЯМ МОТОГОНОК!

28 И 29 АВГУСТА В 12 ЧАСОВ
в районе д. Кур-Искитим
ПРОВОДИТСЯ
областной мотокросс сильнейших гонщиков городов Кузбасса.

Проезд на мотокросс спецрейсами автобусов от стадиона «Химик» и телецентра.

ВНИМАНИЮ КЕМЕРОВЧАН!
29 АВГУСТА В 12 ЧАСОВ
В ГОРОДСКОМ САДУ—НАРОДНОЕ ГУЛЯНИЕ,
посвященное 250-летию открытия угля в Кузбассе.
Праздничный фейерверк.
Начало в 20 час. 30 мин.

КЛУБ КОКСОХИМЗАВОДА
ОБ'ЯВЛЯЕТ НАБОР
на платные курсы
кройки и шитья, художественного вязания,
В детскую музыкальную студию — по классу фортепьяно, баяна, аккордеона.
За справками обращаться: г. Кемерово, ул. Арочная, 37. Телефон 6-85-87.

УВАЖАЕМЫЕ ПОКУПАТЕЛИ!

В Кемеровском универмаге и его филиале в Кировском районе организован школьный базар.

В широком ассортименте для школьников предлагаются зимнее и демисезонное пальто, платья, костюмы, зимняя и осенняя обувь, школьно-письменные принадлежности.

Для осенне-зимнего сезона предлагаются трикотажные костюмчики для мальчиков и девочек, жакеты и другие товары.

С 27 августа универмаг совместно с базой «Росторгодежда» проводят выставку-продажу мужских и женских плащей с демонстрацией моделей. Предлагаются плащи из болоньи, хлопка с синтетикой, гумированные и шерстяные производства Осинниковской и Прокопьевской фабрик, а также румынского и болгарского производства. Одновременно предлагаются широкий ассортимент мужской и женской одежды, трикотажные изделия и белье, головные уборы, строчевышитые товары, чулочно-носочные изделия, парфюмерия, игрушки, детские коляски, радиотовары, подарки и т. д.

В воскресенье, 29 августа, Центральный универмаг и его филиал работают с 10 до 17 часов.

ПРИГЛАШАЕМ ВАС ЗА ПОКУПКАМИ!

ВНИМАНИЕ: КАБЕЛЬ СВЯЗИ!

Повреждение подземных кабельных линий связи приводит к длительному прекращению телефонной и телеграфной связи, радиовещания и телевидения. Кроме того, это опасно для жизни, так как кабели связи находятся под высоким напряжением.

Руководители строительных организаций, жилищно-эксплуатационных контор!

Помните, что все земляные работы можно производить только с разрешения гор(рай)исполкома.

Прежде чем начать земляные работы, необходимо в исполкоме Советов депутатов трудящихся выяснить, не проходят ли в месте предстоящих работ кабели связи и кому они принадлежат (району кабельных и радиорелейных магистралей, городской телефонной сети, телефонному узлу, радиотрансляционной сети). При наличии подземных кабельных сооружений следует согласовать работы с предприятием связи, эксплуатирующим их, за три дня до начала работ вызвать представителя кабельной службы связи и выполнять их только в его присутствии.

Товарищи прорабы, мастера, экскаваторщики, бульдозеристы и машинисты, работающие на различных землеройных машинах!

Не забывайте, что в охранных зонах кабельных линий связи запрещается вести землеройные работы механизированным способом, так как это может привести к повреждению телефонной канализации и кабеля. Соблюдайте требования правил охраны линий связи и условия производства работ в пределах охранных зон и просек на трассах линий связи и радиофикации.

Повреждение подземных кабельных линий связи преследуется законом.

Главное управление линейно-кабельных и радиорелейных сооружений связи Министерства связи СССР.

Редактор **В. И. ДЕНИСКИН.**

ПИШИТЕ, ЗВОНИТЕ: г. Кемерово, ул. Ноградская, 3. Телефоны: редактора 6-61-54, приемной 6-69-74, заместителей редактора 6-70-82 и 6-65-74, ответственного секретаря 6-68-81, зам. ответственного секретаря 6-65-63; отделов редакции: партийной жизни 6-61-83, пропаганды 6-66-73, промышленного 6-69-44 и 6-63-02, сельского хозяйства 6-67-82, Советов депутатов 6-64-84, строительного 6-67-46, культуры 6-62-01, писем и рабселькоров 6-90-52 и 60-72, информации 6-62-37, объявлений 6-68-72, фотокорреспондентов 6-90-63, директора издательства 6-69-23, общественной приемной 6-66-52, бухгалтерии 6-90-54, директора типографии 6-89-32.

ОП03824. Типография «Кузбасс» управления по печати. Заказ № 198. 1 2 3