Пролетарии всех стран, соединяйтесь!

КУЗБАСС

ОРГАН КЕМЕРОВСКОГО ОБКОМА КПСС и ОБЛАСТНОГО СОВЕТА ДЕПУТАТОВ ТРУДЯЩИХСЯ

Газета основана в январе 1922 года

№ 123 (13318)
Вторник,
25
МАЯ
1971 года.

Цена 2 коп.

СКОРО НА ЛУГА

Прошли теплые дожди, и зазеленели луга. Нынче в колхозах и совхозах области многое делается для того, чтобы создать прочную кормовую базу животноводства, по-хозяйски распорядиться урожаем трав как на естественных угодьях, так и на полях.

Недавно бюро обкома КПСС и исполком областного Совета депутатов трудящихся рассмотрели и одобрили мероприятия по увеличению производства кормов для животноводства. В принятом постановлении записано: «Считать важнейшей задачей партийных, советских и сельскохозяйственных органов, руководителей колхозов и совхозов безусловное выполнение намеченной программы по увеличению производства кормов, обеспечивающей необходимый рост об'ема производства и заготовок продуктов животноводства в соответствии с требованиями июльского (1970 г.) Пленума ЦК КПСС».

В нынешнем году хозяйствам области предстоит заготовить не менее 530 тысяч тонн сена, 100—120 тысяч тонн сенажа, 20 тысяч тонн витаминной травяной муки. Это намного больше, чем заготавливали раньше, следовательно, необходима и более тщательная, всесторонняя подготовка к этой кампании.

Как правило, в прошлом году успех сопутствовал тем хозяйствам, где организовали заготовку кормов как единый технологический процесс, где на полях широко применяли машины. Именно это позволило колхозам им. Свердлова Ленинск-Кузнецкого района, им. Ильича Беловского района, совхозу «Черкасовский» и другим хозяйствам в прошлом году создать хорошие запасы кормов.

В каждом хозяйстве есть возможность до начала сенокоса подготовить к работе технику, создать комплексно-механизированные звенья, разработать четкие планы на весь сезон, продумать систему оплаты за труд. Долг партийных организаций довести смысл мероприятий по укреплению кормовой базы до каждого работающего на заготовке кормов, проследить, чтобы люди, отвечающие за выполнение этих мероприятий, выполняли порученную им работу в срок и с хорошим качеством. Особое внимание следует уделить обучению, ознакомлению с новой технологией, с условиями работы.

Из года в год большой помехой в заготовке сена является ненастье. В нескольких хозяйствах Кемеровского и Яшкинского районов пытались преодолеть это препятствие, пробовали досушивать сено активным вентилированием. Но дальше робких попыток дело не пошло. Между тем очевидно, что без применения активной вентиляции трудно гарантировать стабильно высокие темпы заготовки сена.

Уже сегодня необходимо вплотную заняться и подготовкой к сенажированию трав. Опыт такой в области есть — его можно позаимствовать хотя бы в совхозе «Черкасовский» Прокопьевского района, где в прошлом году значительную часть трав заложили на сенаж и получили отличный корм. Но в ряде хозяйств накопили и горький опыт. Там, где загодя не готовились к этой работе, нарушали технологию сенажирования, корма были плохими. Разумеется, это не должно отбить у руководителей и специалистов хозяйств стремление заготавливать сенаж. Это отличный корм, если заготавливать его грамотно.

Животноводы области высоко оценили витаминную травяную муку, и нынешние их заявки на этот корм в два раза больше прошлогодних. Есть ли возможность выполнить эти заявки? Безусловно, есть. В прошлом году большая часть травяных сушилок использовалась далеко не с полной нагрузкой, к тому же не везде так спланировали посев трав, чтобы обеспечить работу сушилок в течение всего лета и осени. А вот в совхозе «Новомановский» именно так организовали дело и вдоволь заготовили ценного витаминного корма. Опыт этого хозяйства надо перенять и другим.

Заготовка кормов для животноводства в последние годы становится все более сложной технологически, на лугах и полях совхозов появляется больше новых машин, вытесняющих ручной труд. Не всегда сельским механизаторам под силу разобраться в новой технике, пустить ее в работу. Здесь на помощь селянам должны прийти инженеры городских предприятий. Заводы и фабрики могут помочь колхозам и совхозам в изготовлении установок для активного вентилирования сена, в монтаже травяных сушилок и во многом другом.

Необходимость быстрейшего создания прочной кормовой базы животноводства, значительного увеличения производства сена, силоса, травяной муки и других кормов особо подчеркнута в Директивах XXIV с'езда партии. Долг каждого работника сельского хозяйства — сделать все, чтобы справиться с этой задачей.

КАНДИДАТЫ В ДЕПУТАТЫ ВЕРХОВНОГО СОВЕТА РСФСР

МАЙОРОВА ЛЮБОВЬ МАКСИМОВНА

выдвинута кандидатом в депутаты Верховного Совета РСФСР по Междуреченскому избирательному округу № 410 коллективами трудящихся Томусинской обогатительной фабрики, Красногорского разреза, Мысковского завода железобетонных конструкций.

Товарищ Майорова Любовь Максимовна родилась в 1940 году в селе Тамбар Тисульского района Кемеровской области. Свою трудовую деятельность начала после окончания средней школы разнорабочей на шахте «Томусинская-1-2». Л. М. Майорову отличает добросовестное и творческое отношение к труду. В короткий срок она освоила несколько смежных профессий и выросла до работницы высокой квалификации. С 1965 года работает оператором цеха углемойки и углеобогащения.

Обладая большим производственным опытом, Л. М. Майорова принимает активное участие в совершенствовании технологического процесса. Коллектив углеобогатительного цеха, где работает Л. М. Майорова, досрочно, на 2,5 месяца, завершил выполнение пятилетнего плана и успешно выполнил социалистические обязательства в честь XXIV с'езда КПСС.

Свой богатый опыт, высокое профессиональное мастерство Л. М. Майорова передает молодым рабочим, многие из которых стали передовиками производства.

Л. М. Майорова производственную работу успешно сочетает с общественной деятельностью. Принимала активное участие в работе комсомольской организации, неоднократно избиралась членом комитета ВЛКСМ фабрики, возглавляла сменный комитет профсоюза. Является агитатором и проводит большую массово-политическую работу.

Л. М. Майорова — депутат Междуреченского городского Совета депутатов трудящихся, секретарь постоянной комиссии по охране природы.

Награждена юбилейной медалью «За доблестный труд. В ознаменование 100-летия со дня рождения Владимира Ильича Ленина», значком «Отличник социалистического соревнования Министерства угольной промышленности СССР». Л. М. Майорова — ударник коммунистического труда, занесена в Книгу почета фабрики, неоднократно награждалась Почетными грамотами.

Беспартийная работница Любовь Максимовна Майорова — достойный кандидат в депутаты Верховного Совета РСФСР.

Товарищи избиратели! В день выборов в Верховный Совет РСФСР — 13 июня 1971 года — голосуйте за кандидата народного блока коммунистов и беспартийных — товарища

МАЙОРОВУ ЛЮБОВЬ МАКСИМОВНУ!

МИРОШНИЧЕНКО НИКОЛАЙ ЯКОВЛЕВИЧ

выдвинут кандидатом в депутаты Верховного Совета РСФСР по Осинниковскому избирательному округу № 415 коллективами трудящихся шахты «Капитальная-1», Южнокузбасской ГРЭС, Осинниковской швейной фабрики № 14.

Товарищ Мирошниченко Николай Яковлевич родился в 1923 году в городе Кадиевке Луганской области.

Окончив среднюю школу, Н. Я. Мирошниченко в 1940—1941 годах был курсантом аэроклуба города Луганска. С 1941 по 1946 год служил в рядах Советской Армии. В 1944 году принят в члены КПСС. Его боевые заслуги отмечены правительственными наградами: орденами Красного Знамени, Отечественной войны I степени, Красной Звезды, тремя медалями.

В 1952 году Н. Я. Мирошниченко окончил Харьковский инженерно-экономический институт и был направлен в Кузбасс. Вначале работал инженером планового отдела комбината «Кузбассшахтострой», а затем начальником планового отдела треста «Кемеровошахтострой».

С февраля 1955 года Н. Я. Мирошниченко утверждается заместителем заведующего отделом угольной промышленности, а позднее — заместителем заведующего отделом строительства Кемеровского обкома КПСС.

В 1957—1959 годах он работает председателем областной плановой комиссии. В 1959 году избран заместителем председателя исполкома Кемеровского областного Совета депутатов трудящихся. С марта 1963 года работает заместителем председателя Совета народного хозяйства Кузбасского экономического района.

В декабре 1964 года он избирается первым заместителем председателя исполкома Кемеровского областного Совета депутатов трудящихся.

На партийной, советской и хозяйственной работе Н. Я. Мирошниченко проявил себя инициативным и энергичным работником, пользуется заслуженным авторитетом в областной партийной организации. Неоднократно избирался членом обкома КПСС, депутатом областного Совета депутатов трудящихся, является депутатом Верховного Совета РСФСР седьмого созыва.

Трудовая деятельность Н. Я. Мирошниченко отмечена правительственными наградами — орденом «Знак Почета», юбилейной медалью «За доблестный труд. В ознаменование 100-летия со дня рождения Владимира Ильича Ленина».

Н. Я. Мирошниченко — достойный кандидат в депутаты Верховного Совета РСФСР.

Товарищи избиратели! В день выборов в Верховный Совет РСФСР — 13 июня 1971 года — голосуйте за кандидата народного блока коммунистов и беспартийных — товарища

МИРОШНИЧЕНКО НИКОЛАЯ ЯКОВЛЕВИЧА!

К ЧЕХОСЛОВАЦКИМ ДРУЗЬЯМ

ОТ'ЕЗД ДЕЛЕГАЦИИ КПСС НА XIV С'ЕЗД КПЧ

24 мая из Москвы в Прагу по приглашению Центрального Комитета Коммунистической партии Чехословакии на XIV с'езд КПЧ отбыла делегация Коммунистической партии Советского Союза во главе с Генеральным секретарем ЦК КПСС товарищем Л. И. Брежневым.

В состав делегации входят: член Политбюро ЦК КПСС, первый секретарь Московского горкома КПСС тов. В. В. Гришин, член Политбюро ЦК КПСС, первый секретарь ЦК Компартии Украины тов. П. Е. Шелест, секретарь ЦК КПСС тов. К. Ф. Катушев, член ЦК КПСС, первый секретарь Свердловского обкома КПСС тов. Я. П. Рябов, член ЦК КПСС, посол СССР в ЧССР тов. С. В. Червоненко.

На Внуковском аэродроме делегацию провожали товарищи А. П. Кириленко, А. Н. Косыгин, Ф. Д. Кулаков, К. Т. Мазуров, А. Я. Пельше, Н. В. Подгорный, Д. С. Полянский, М. А. Суслов, А. Н. Шелепин, Ю. В. Андропов, П. Н. Демичев, И. В. Капитонов, Б. Н. Пономарев. (ТАСС).

ВСЕСОЮЗНЫЙ РЕКОРД СТАЛЕВАРОВ

НОВОКУЗНЕЦК. Утром 23 мая многие семьи металлургов, как обычно, выехали на отдых за город. Но сам Запсиб перерывов в работе не знает. Прошло несколько часов воскресной трудовой вахты, и по селекторной связи в цехи передали сообщение: бригада начальника смены Льва Учителя установила новый всесоюзный рекорд. Конвертор номер один без остановки на ремонт выдал в мае 802 плавки — в два с лишним раза больше проектной нормы. За это время конвертор - чемпион выплавил сто тысяч тонн металла.

Лучшим достижением в стране до сегодняшнего дня считался рекорд 766 плавок, установленный в начале февраля сменой Николая Пушницы со второго конвертора. Сталевары соседнего агрегата пообещали тогда ускорить темп. Более трех месяцев продолжалось упорное соревнование. И вот 23 мая первый конвертор остановлен на ремонт с выдающимся результатом — 802 плавки.

С начала года завод выпустил восемь тысяч тонн сверхплановой стали.

Е. ПАСТУШЕНКО,
корр. ТАСС по Кемеровской области.

ПУТЬ К УСПЕХАМ — ИСПОЛЬЗОВАНИЕ РЕЗЕРВОВ

Горняки треста «Облкемеровоуголь» успешно завершили пятилетку, выдав в юбилейном году сверх плана 110 тысяч тонн топлива. С энтузиазмом продолжая ударную вахту в честь XXIV с'езда КПСС, они с первых дней года еще более усилили темпы работы. К открытию с'езда на сверхплановый счет было записано почти 53 тысячи тонн угля. Это в три с половиной раза больше, чем предусматривалось социалистическими обязательствами. В три с лишним раза перекрыты и намеченные рубежи по проходке горных выработок. Значительно улучшены другие технико-экономические показатели. производительность труда горнорабочего повысилась против плана на 7,5 процента, себестоимость тонны угля снизилась на 15 копеек. Пред'ездовские обязательства выполнили и перевыполнили коллективы всех шахт и разреза «Шестаки».

По итогам работы в первом квартале горняки треста завоевали переходящее Красное знамя Совета Министров РСФСР и ВЦСПС.

Как закрепить и развить достигнутые результаты? Какие привести в действие резервы, чтобы можно было, следуя примеру передовых коллективов Кузбасса, успешно бороться за досрочное завершение производственной программы первого года новой пятилетки? Об этом и шел разговор на собрании профсоюзно-хозяйственного актива треста, состоявшемся в Кемерове.

Докладчик управляющий трестом А. П. Ермолович и выступившие на собрании передовики вскрыли немало неиспользованных возможностей для повышения эффективности производства. Пока еще низка производительность подготовительных бригад. И не потому, что они не обеспечены техникой. Дело в том, что сорок процентов парка углепородопогрузочных машин находится на складах и в бездействующих забоях. Кроме того, по сравнению с прошлым годом заметно снизилась нагрузка на машины. Причина? Высокая текучесть в бригадах и их малочисленность, отсутствие специализации в подготовительных коллективах.

На разрезе «Шестаки» в первом квартале экскаваторы простояли по различным причинам 140 дней. Поэтому производительность ЭКГ-4,6 здесь на 25 процентов ниже, чем на предприятиях комбината «Кемеровоуголь».

Собрание актива приняло обращение ко всем горнякам, инженерно-техническим работникам и служащим угольных предприятий треста, в котором призывает всех трудящихся усилить борьбу за технический прогресс и усиление режима экономии, за дальнейшее улучшение технико-экономических показателей. Приняты также новые, пересмотренные в сторону повышения социалистические обязательства на 1971 год.

На собрании актива заместитель министра топливной промышленности республики А. Г. Мазин вручил коллективу треста переходящее Красное знамя Совета Министров РСФСР и ВЦСПС и пожелал новых успехов в труде. Большой группе передовиков производства были вручены также правительственные награды — ордена и медали Советского Союза.

В. КАЛАЧИНСКИЙ.

НА ВЕСЕННЕМ ПОЛЕ

ДНЕВНИК ПОЛЕВЫХ РАБОТ

На 22 мая все хозяйства области засеяли яровыми 701.900 гектаров — 55,8 процента к плану, картофель посажен на площади 14.344 га — 51,1 процента. На площадь 277.100 гектаров внесено 62 тысячи тонн удобрений.

По районам и трестам ход основных полевых работ характеризуется такими показателями (в первой колонке — процент выполнения плана ярового сева, во второй — посадки картофеля):

Тисульский	70,6	74,2
Юргинский	66,7	76,9
Чебулинский	65,4	52,1
Ижморский	62,9	58,2
«Птицепром»	60,8	40,0
Ленинск-Кузнецкий	59,7	62,3
Тяжинский	58,6	30,0
Мариинский	57,9	58,7
Прокопьевский	57,8	48,0
Яйский	57,4	33,8
Яшкинский	55,2	68,4
Беловский	54,5	77,2
Кемеровский	52,4	49,8
«Скотопром»	51,8	38,6
Топкинский	48,9	40,0
Крапивинский	47,9	55,3
«Кузбассуголь»	45,9	49,3
Промышленновский	44,7	56,8
Новокузнецкий	40,9	36,8

За три дня, с 19 по 21 мая, прирост на севе яровых в Яшкинском и Юргинском районах составил по 20 процентов к плану. В целом по области он был почти вдвое меньше, а, к примеру, в Новокузнецком районе приплюсовали всего 3,5 процента.

Медленнее, чем надо бы, идет и посадка картофеля. Особенно в районах, где эту культуру выращивают на больших площадях: в Кемеровском, Новокузнецком, Прокопьевском.

Конец мая для земледельцев области будет весьма напряженным: надо завершать сев яровых, посадку картофеля, сеять кукурузу, а времени для всех этих работ — в обрез. Сегодня на полях нельзя терять ни часа, нельзя допускать даже минимальных простоев почвообрабатывающих и посевных агрегатов.

ПОД УРОЖАЙ 1972 ГОДА

Сев яровых в колхозе «Дружба» в полном разгаре. Казалось бы, нет свободного трактора, который можно было бы снять с весеннего сева. Все же земледельцы направили технику и на пахоту парового поля. Ведь пары, вспаханные в мае, считаются самыми хорошими.

А звено плодородия продолжает накапливать на полях органические удобрения. На этой работе ежедневно занято 4 автомашины и один погрузчик. Звено за день вывозит по 100—125 тонн удобрений.

В. БЕЛИНКИН.

Чебулинский район.

● ПРОЧТИ, ПРИМЕНИ У СЕБЯ

БЕЗ ГРУЗЧИКОВ

Не людно на картофельных полях совхоза «Искитимский». Раньше во время посадки здесь одни засыпали семенной картофель в мешки, другие перетаскивали эти мешки на тракторные тележки, затем на картофелесажалки. А сейчас всю эту работу выполняют три механических погрузчика, сделанные руками совхозных умельцев под руководством главного инженера В. Афендулова.

Погрузчик — довольно простая и удобная машина. Ее за смену легко сделают два человека в любой мастерской, где есть электросварка. В любом хозяйстве найдутся и нужные для нее детали.

Смонтирован он на самоходном шасси Т-16.

Сейчас в хозяйстве работает три машины, механизаторы заканчивают монтаж еще одной.

Г. ЗАДОРОЖНЫЙ.

Юргинский район.

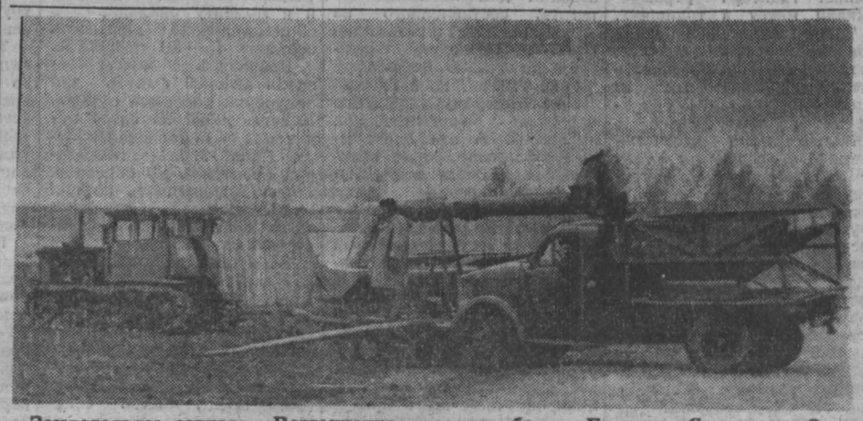

Земледельцы совхоза «Возвышенка» засеяли более 80 процентов площади, отведенной под зерновые культуры.

Особенно хороших результатов добиваются тракторист Иван Алексеевич Волчков и сеяльщик Петр Егорович Стадников. Они выполняют сменные задания на 180—190 процентов, а с начала посевной засеяли около 800 га.

21 мая механизаторы совхоза закончили сев пшеницы.

НА СНИМКАХ: (слева направо): тракторист И. А. Волчков, сеяльщик П. Е. Стадников; загрузка семян в сеялки.

Фото В. Даниикова.

Ленинск-Кузнецкий район.

● ПАРТИЙНАЯ УЧЕБА

ПРОПАГАНДИСТ — ГЛАВНАЯ ФИГУРА

В докладе на XXIV с'езде КПСС, Л. И. Брежнев говорил: **«Партия считает очень важным, чтобы коммунисты настойчиво овладевали теорией марксизма-ленинизма, знанием законов общественного развития, умели уверенно ориентироваться в новых явлениях жизни, давать им правильную оценку и делать верные практические выводы».**

Главная фигура в системе партийного образования — пропагандист. Поэтому на подбор и обучение пропагандистов горком партии обращает самое серьезное внимание. Так, из 320 пропагандистов в этом учебном году около 80 процентов—с высшим образованием, остальные — со средним специальным.

Существенно помогают в повышении мастерства пропагандистов семинары, которые проводятся ежемесячно при горкоме КПСС. Здесь пропагандисты слушают лекторов обкома партии, секретарей горкомов КПСС, работников горисполкома, руководителей предприятий. Квалифицированные консультации дают на секционных занятиях руководители городских семинаров. К работе привлечены опытные люди: преподаватели общественных дисциплин, экономисты предприятий. Настоящими энтузиастами своего дела зарекомендовали себя директор школы № 28 М. И. Кулебакина, преподаватель школы № 4 А. А. Дмитриева, преподаватель энергостроительного техникума Л. П. Петрухина, начальник планово-экономического отдела Беловского отделения дороги А. В. Климащевский.

Много полезного дает учеба в Доме политпросвещения при обкоме КПСС. В текущем учебном году там на курсах и семинарах побывал каждый второй беловский пропагандист.

Серьезное внимание уделяет горком партии открытым политзанятиям, причем эти занятия проводятся дифференцированно для пропагандистов различных форм учебы.

Совершенствуется качественный состав активистов, контролирующих политзанятия. Это делается не только для того, чтобы проверка работы пропагандиста была квалифицированной, но и для того, чтобы на месте оказывать необходимую теоретическую и методическую помощь.

В текущем учебном году заметно улучшилась организация партийной учебы на заводе «Кузбассрадио», шахтах «Пионерка», «Чертинская-1» и «Грамотеинская-3-4».

Но, к сожалению, бывают еще у нас и «серые», неинтересные занятия. Ясно, что такие занятия слушатели посещают неохотно, да и проку от них мало.

Есть ли резервы, чтобы резко улучшить марксистско-ленинское образование?

На наш взгляд, есть. Они кроются, прежде всего, в улучшении руководства политической учебой со стороны партийных организаций. Ведь не секрет, что некоторые секретари партийных организаций руководство учебой коммунистов сводят лишь к чисто организационным вопросам: комплектование политкружков и семинаров, контроль за посещаемостью занятий, подготовка учебных помещений. Конечно, все это имеет немаловажное значение, но нельзя забывать о главном — содержании занятий, их идейно-теоретической направленности.

Секретари, члены бюро, как правило, посещают первые и итоговые политзанятия, а вот в ходе учебного года зачастую не находят времени побывать на занятиях. А если и приходят, то лишь для того, чтобы удостовериться, что коммунисты присутствуют.

Формальный подход парторга к партийной учебе невольно порождает формальное отношение к делу и у пропагандиста. Так случилось, например, на трикотажной фабрике. Пропагандист не владел элементарными навыками ведения занятия. Слушатели с нетерпением посматривали на часы.

Беседуем с секретарем партбюро Ф. Г. Котлубовским. Оказывается, сам секретарь не знает программы, не посещает занятий, даже не может толком назвать форму учебы, которой занимаются его коммунисты. Разве может он дать совет слушателям и пропагандистам по существу затронутых проблем, проанализировать занятие?..

Секретарь должен сам хорошо знать учебные программы различных звеньев системы партийного образования, специально готовиться к занятию, на котором решил побывать. Тогда он, естественно, сможет судить о том, насколько глубоко обсуждались теоретические вопросы, как разобрались слушатели в рекомендованной литературе, правильно ли использован тот или иной методический прием.

Секретарь партийной организации Чертинской обогатительной фабрики В. Г. Лисин глубоко вникает в вопросы партийной учебы, хорошо знает слабые и сильные стороны своих пропагандистов. На вопрос, как часто он посещает политзанятия, Владимир Гурьевич ответил: «Каждый раз, иначе, как судить о качестве политзанятий?».

Лисин учится сам на теоретическом семинаре при горкоме КПСС, в то же время считает своим долгом не пропускать занятий и у себя в партийной организации. В плане заседаний бюро не только вопросы, касающиеся первых и итоговых занятий, но и вопросы совершенствования учебного процесса в целом, повышения уровня политзанятий.

Хорошо, когда секретарь партийной организации вникает в детали пропагандистской работы, но плохо, если все вопросы, связанные с ней, пытается решать в одиночку. Здесь важно уметь опереться на членов партбюро, методические советы, созданные при кабинете политического просвещения на общественных началах.

Иногда секретари партийных организаций недооценивают роль кабинетов политического просвещения, тогда как основное назначение их — способствовать повышению теоретического и методического мастерства пропагандиста.

Подобранные по темам произведения классиков марксизма-ленинизма, наглядные пособия, методическая и справочная литература, тематические разработки, толковые консультации — все это может найти пропагандист в кабинете политпросвещения.

Много усилий прилагают секретарь парткома завода «Кузбассрадио» И. Д. Чевокин, его заместитель В. Н. Петрушин, члены методического совета к тому, чтобы улучшить партийную учебу. На заводе уже в этом году открыты три специально оборудованные учебные комнаты для политзанятий, в которых имеются раздвижные доски, наглядные пособия, киноаппаратура с дистанционным управлением, т. е. созданы все условия для того, чтобы проводить занятия на высоком методическом уровне.

Всего в городе создано девять кабинетов политпросвещения на общественных началах, а можно было бы иметь вдвое больше. Недооценивают роль кабинетов политпросвещения на таких крупных предприятиях, как шахта «Чертинская-Западная», Новосергеевский и Колмогоровский разрезы.

Чтобы глубоко вникать в детали пропагандистской работы, секретарю партийной организации необходимо хорошо знать не только марксистско - ленинскую теорию, но и методику партийной пропаганды. А для этого, в свою очередь, нужно много работать над собой.

В Резолюции XXIV с'езда КПСС сказано: **«Необходимо дальше совершенствовать сложившуюся систему партийной учебы, решительно преодолевать элементы формализма в партийной учебе, настоятельно добиваясь повышения ее воздействия на рост сознательности и активности коммунистов».** На решение этой задачи как раз и направлены сейчас усилия городской партийной организации.

Во всех звеньях системы партийного образования идет глубокое изучение материалов XXIV с'езда КПСС. Занятия проводятся по специальной тематике, разработанной областным Домом политпросвещения. Пять занятий предстоит провести в начальной политшколе всех годов обучения, то же самое — в школах основ марксизма-ленинизма. В высшем звене — теоретических и проблемных семинарах — запланировано на первых порах три занятия. К настоящему времени изучены многие важные вопросы.

Чтобы довести смысл решений исторического с'езда до каждого человека, обратились к новой для нас форме — кружкам для беспартийных трудящихся. На предприятиях и в учреждениях города таких кружков создано более тысячи.

Горком КПСС поставил перед собой ответственную задачу: добиться, чтобы все беловцы — и коммунисты, и беспартийные — так или иначе имели возможность послушать выступления наших делегатов на партийном с'езде.

В. ПЕРЕПЕЛИЦА,
зам. зав. отделом пропаганды и агитации горкома КПСС.
г. Белово.

Следить за качеством сырья и продукции работникам лаборатории второго электролизного цеха помогает новейшая аппаратура.

На снимке вы видите лаборантов спектральной группы этого цеха В. Собянину и Н. Щедринову.

Фото Р. Нефедьева.
Новокузнецкий алюминиевый завод.

БУДЕТ 4000

Животноводы колхоза «Ударник полей» добились нового успеха в соревновании за высокие надои. За четыре месяца продуктивность коров по колхозу превысила 1.000 килограммов, почти на 10 процентов превзойден уровень прошлого года.

Топ в соревновании животноводов задают молодые доярки В. Набиджанова, Г. Абдулкина и Н. Черакшева. Они получили за январь—апрель более 1.500—1.600 килограммов и сделали серьезную заявку на четырехтонный надой на корову.

В. БУХГОЛЬЦ.

Промышленновский район.

ИНЖЕНЕРНАЯ ПОМОЩЬ СЕЛУ

Более восьми лет шефствует над колхозом «Гигант» завод железобетонных конструкций № 5 треста «Железобетонстрой». В нынешнем году он составил пятилетний план шефской помощи колхозу, в котором главное внимание уделено механизации и автоматизации трудоемких процессов в растениеводстве, животноводстве и овощеводстве.

Выполняя этот план, завод уже подготовил и доставил в колхоз оборудование по автоматизации подогрева воды в коровнике. Изготовлен и смонтирован подвесной понтон с насосом для подачи воды на орошаемый овощеводческий участок. Еще в апреле по просьбе колхоза завод начал изготовление двухсекционных деревянных домиков, предназначенных для летних лагерей свинокатов с приплодом. Часть этих домиков уже вывезена на место.

В. ВОРОНИН.

Юргинский район.

НОВЫЙ УГОЛЬНЫЙ РАЙОН БАССЕЙНА

«НАЧАТЬ ОСВОЕНИЕ ЕРУНАКОВСКОГО МЕСТОРОЖДЕНИЯ КОКСУЮЩИХСЯ УГЛЕЙ».

(Из Директив XXIV с'езда КПСС).

☆ ☆ ☆

В девятой пятилетке дальнейшее бурное развитие получит угольная промышленность Кузнецкого бассейна. Добыча высококачественных кузнецких углей значительно экономичнее, чем в других бассейнах Союза, поэтому и предусматривается освоение новых угольных районов.

Наиболее перспективными из них, где можно построить новые мощные шахты и разрезы для добычи коксующихся и энергетических углей, являются месторождения Ерунаковского района. Из общей площади его в 1645 квадратных километров детально разведано 200, предварительно — около 180 и охвачено поисковой разведкой примерно 400 квадратных километров. Выявлено свыше 30 пластов угля, мощность которых колеблется от 0,7 до 3,5 метра для подземной разработки и от 3 до 20 метров — для открытых работ. Коэффициент вскрыши составляет 5—6 кубометров на тонну.

Общие запасы угля района до глубины 600 метров оцениваются в 46,5 миллиарда тонн, из которых 31,8 миллиарда тонн (68,5 процента) — это угли марок «Ж» и «Г», пригодные для коксования, и 5,5 миллиарда тонн — энергетические.

На основании выполненного нашим институтом технико-экономического обоснования освоения нового района в ближайшие годы намечается разработка технических проектов и строительство первоочередных об'ектов.

Намечается строительство крупных шахт мощностью 3—6 миллионов тонн угля в год и разрезов мощностью 4,5—24 миллиона тонн. Институтом произведена планировка этого месторождения с разбивкой на шахтные и карьерные поля наиболее изученных участков с общими запасами 10,9 миллиарда тонн. Установлена возможность закладки восьми шахт общей мощностью 45 миллионов тонн и шести разрезов мощностью 50 миллионов тонн угля в год.

Основные технические решения по промышленным предприятиям района можно рассмотреть на примере шахты «Ильинская-1» и разреза Талдинский № 1-2.

Шахта «Ильинская-1» мощностью шесть миллионов тонн в год проектируется на Чичербаевском участке. Это месторождение углей марок «Ж» и «Г» с 14 рабочими пластами пологого падения мощностью 0,7—3,5 метра. Промышленные запасы — 256 миллионов тонн.

Вскрытие месторождения намечено осуществить вертикальным стволом диаметром 8 метров, оборудованным двухклетевым под'емом с клетями на пятитонную вагонетку, и наклонным конвейерным стволом. Основной горизонт предусматривается на малой глубине под наносами. Все шахтное поле разделяется на три блока. Вскрытие первых двух предполагается главными квершлагами, а третьего — полевым штреком и квершлагами.

Для подачи свежего воздуха предусматривается проведение вентиляционных стволов (по одному на блок), подсекающих все пласты, и блоковых вспомогательных стволов, оборудованных клетями с противовесами. Одновременно должны работать два блока с нагрузкой на каждый из них по три миллиона тонн в год. Количество лав — восемь, средняя нагрузка на лаву 2500 тонн в сутки. Система разработки — длинные столбы по простиранию с применением комплексов типа «Донбасс», КМ-87А, ОКП. Транспортирование угля — конвейером от забоя до поверхности и далее до Ильинской ЦОФ.

Следует отметить, что Сибгипрошахтом, Московским горным институтом и ИГД им. Скочинского выполнены основные положения так называемой шахты будущего, которая будет строиться на данном участке. На этой шахте будут учтены все достижения науки и техники; предполагается довести производительность труда рабочего по добыче угля до 600 тонн в месяц.

Разрез Талдинский № 1-2 представлен одиннадцатью рабочими пластами энергетических углей марки «Г6» суммарной мощностью 90,6 метра с углами падения 5—20 градусов. Промышленные запасы—1411 миллионов тонн. Коэффициент вскрыши — 5,2.

Мощность разреза 24 миллиона тонн угля в год. Ее освоение намечается в четыре очереди — по шесть миллионов тонн каждая. Из-за резко пересеченного рельефа местности вскрытие и отработка поля разреза предусматриваются отдельными участками. Система разработки комбинированная: транспортная по верхним пластам и бестранспортная по нижнему пласту.

Уникальность месторождения и большие годовые об'емы вскрыши (примерно 130—150 миллионов кубометров) требуют создания специального мощного высокопроизводительного оборудования. На добычных работах здесь будут использоваться экскаваторы ЭКГ-8 и ЭКГ-12,5; на гидромеханизации — гидромониторы ГМН-500, землесосы 20-ГР-8; на транспортной вскрыше — экскаваторы ЭКГ-20 и ЭКГ-40; на бестранспортной вскрыше — драглайны ЭШ-40/85, ЭВГ-100/70, ЭШ-80/100 и ЭШ-125/125. Вывозить уголь будут 300-тонные автопоезда, а породу — 500-тонные дизель-электрические автопоезда с боковой и донной разгрузкой.

Для обогащения коксующихся углей шахт «Ильинская-1» и «Ильинская-2» намечается строительство Ильинской ЦОФ мощностью девять миллионов тонн в год. Расстояние до ЦОФ от шахты «Ильинская-1» — пять километров, от шахты «Ильинская-2» — 12 километров.

Энергетические угли будут поступать на обогатительные установки при разрезах. Обогащение крупных классов коксующихся и энергетических углей предусматривается в тяжелых средах, мелких классов коксующегося угля — в отсадочных машинах с флотацией шламов.

Ориентировочные технико - экономические показатели первоочередных предприятий угольной промышленности района и затраты на их строительство приведены в таблице:

Предприятия	Мощность, млн. т. в год	Капитальные вложения, млн. руб.	Производительн. труда рабочего т./месяц	Производственная себестоимость 1 т. (руб.),
Шахта «Ильинская-1»	6	150	225	4,09
Шахта «Ильинская-2»	3	78	198	4,66
Разрез Талдинский № 1-2	24	480	800	2,43
Разрез Ерунаковский	4,5	97	600	2,96
Ильинская ЦОФ	9	59	1800	0,70
Итого	46,5	864	—	—

Большое значение при освоении новых районов имеет правильное комплексное решение проблемы расселения жителей, размещения вспомогательных предприятий, организации работы транспорта, энергоснабжения, водоснабжения, создания строительной базы.

Варианты расселения трудящихся Ерунаковского района детально рассмотрены институтом Гипрогор в специальном проекте планировки этого района. Намечается постройка нового города Ускат на 105 тысяч жителей. Электрифицированный железнодорожный транспорт доставит рабочих к промышленным предприятиям.

Для связи района с Новокузнецком и Прокопьевском будут построены автомобильные дороги районного значения протяженностью 22 и 30 километров.

Все вспомогательные промышленные предприятия района будут сосредоточены на одной площадке: в долине реки Ускат, в восьми километрах от города. Здесь же предполагается централизованно разместить ЦОФ, районную котельную, различные склады, ремонтную базу, предприятия строительной индустрии... Такое размещение всех вспомогательных предприятий на одной крупной площадке, кроме сохранения природных условий, принесет безусловную выгоду с точки зрения удешевления строительства.

Для освоения района в первую очередь будут строиться об'екты общерайонного значения: производственная база строительства, железные и автомобильные дороги, линии электропередач и связи и другие.

К проектированию об'ектов (по заданиям генеральной проектной организации — Сибгипрошахта) уже приступили институты Промстройпроект, ПромтрансНИИпроект, Гипродорнии, Энергосетьпроект и другие.

Функции заказчика, который в дальнейшем будет заниматься эксплуатацией разрезов, возложены на комбинат «Кемеровоуголь». Шахты войдут в систему комбината «Южкузбассуголь».

Д. ГОРБАЧЕВ,
директор института Сибгипрошахт, кандидат технических наук.
г. Новосибирск.

РЕШЕНИЯ XXIV С'ЕЗДА КПСС — В ЖИЗНЬ

СЕНАЖ: ОПЫТ И ВЫВОДЫ

В Директивах XXIV с'езда КПСС по новому пятилетнему плану определены высокие рубежи развития животноводства. В нашей области, например, требуется к концу пятилетки обеспечить среднегодовой надой молока на корову не менее 3.000 килограммов, сдаточный вес одной головы молодняка крупного рогатого скота — 350—400, свиней — 120—130 килограммов, продуктивность каждой несушки довести до 180—200 яиц в год.

В Директивах и других материалах с'езда по этому поводу подчеркивается, что решающим фактором повышения продуктивности животноводства и резкого увеличения производства продуктов этой отрасли является кормовая база. Речь идет не только о количестве, но и о качестве кормов.

В этой связи хотелось бы сказать об опыте, накопленном в производстве сенажа в хозяйствах нашей области.

Сенаж — полувлажный витаминный корм. Если его правильно заложить, то питательность его можно приравнять к питательности зеленой массы с очень высоким содержанием каротина. В сенаже почти полностью сохраняются переваримый протеин и каротин.

Хороший сенаж можно получить только при том условии, если строго соблюдается технология его заготовки и хранения. Консервирующим фактором сенажа является «физиологическая сухость» массы, а не кислотность среды, как это бывает при силосовании. «Физиологическая сухость» и изоляция предотвращают развитие в массе микробов и плесеней, портящих корм. Хорошо приготовленный сенаж почти ни в чем не уступает подвяленной зеленой массе до ее закладки.

Наиболее выгодно использовать для сенажа бобовые, плохо силосующиеся культуры — клевер, люцерну и другие травы с богатым содержанием протеина и каротина.

Что надо для получения хорошего сенажа?

Во-первых, следует в лучшее время скосить травы (бобовые культуры в стадии бутонизации, злаковые — в стадии колошения); во-вторых, надо подвялить скошенные травы до влажности в пределах 35—55 процентов. Измельчить, быстро доставить к траншее, очень хорошо утрамбовать и надежно затем укрыть.

Все эти требования возможно соблюсти при условии, если сенажированием будет заниматься специализированное, механизированное звено или отряд под руководством или наблюдением специалиста.

В прошлом году такой отряд был создан в совхозе «Черкасовский». Он имел три самоходных зерновых комбайна с навешенными на них жатками «ЖВН-6» для скашивания трав в валки. Для подборки и измельчения массы оборудовали четыре комбайна СК-3. На двух из них были установлены подборщики и измельчители И-15у. На двух снили молотильные и сепарирующие устройства, оставили только главные транспортеры и навесили на хедер подборщики, внутри комбайна поместили укороченный до метра 20 сантиметров барабан со списанного силосного комбайна. Для дополнительного измельчения и подачи массы в тележку на комбайны поставили фуражиры.

На подвозке зеленой массы отряд использовал одиннадцать саморазгружающихся тележек и семь колесных тракторов. Отряд имел также грейферный погрузчик для распределения массы по траншее. Два тяжелых трактора утрамбовывали массу в траншеях.

Такое оснащение обусловило высокий уровень механизации и поточность самого процесса закладки сенажа. Отсюда — сокращение трудовых затрат.

Мы подробно рассказываем о черкасовском отряде для того, чтобы предостеречь от таких ошибок, которые были допущены в других хозяйствах и, в частности в колхозе им. Кутузова Тяжинского района. Здесь сенажирование сразу поставили на кустарную основу — косили травы и сгребали их конными косилками и граблями, вручную погружали массу на тракторную тележку. Если в совхозе «Черкасовский» себестоимость центнера сенажа составила 68 копеек, то в колхозе им. Кутузова — 2 руб. 32 коп. — почти в три с половиной раза выше.

Какие основные технологические особенности закладки сенажа надо выделить?

Скашивание трав. Желательно было бы одновременно и плющить травы. Это возможно при использовании для косовицы агрегата, составленного из косилки КС-2,1 и плющилки ПМП-2. Плющение сокращает не только физиологические потери, но и способствует быстрому затуханию сложных биохимических процессов. А это опять-таки сокращение утрат питательных веществ в процессе сенажирования. Еще лучший результат дают одновременное скашивание, плющение и укладка трав в валок с помощью самоходных косилок-плющилок. Очень важно учесть эти рекомендации для составления заявок на технику.

Процесс провяливания. Его контролировать можно различными способами. В практике чаще всего применяется метод повторных взвешиваний. Свежескошенная молодая трава содержит 70—80 процентов воды. Следовательно, она должна при подвяливании до сенажной годности потерять около трети своего веса.

Подбор валков и измельчение массы следует начинать, когда влажность ее составляет 50—60 процентов. При последующих операциях она еще подсохнет, и к моменту закладки в общем ворохе влажность составит 45—50 процентов.

Влажность массы — очень важный фактор для получения хорошего сенажа. К сожалению, не везде это учитывали в прошедшее лето. Наша агрохимлаборатория проверила 20 образцов. Только одиннадцать из них можно назвать сенажом, остальные оказались с влажностью силоса.

В совхозе «Зенковский» из многолетних бобовых трав с влажностью в 77,3 процента получился корм, не пригодный к использованию. В совхозе «Искра» из однолетних трав с повышенной влажностью (68,4 проц.) вместо сенажа получился силос с содержанием в килограмме корма 3,7 миллиграмма каротина. В совхозах же «Черкасовский» и «Тарадановский» при закладе сенажа снизили влажность трав до нормы, получили хороший сенаж с содержанием до 58,5 миллиграмма каротина в килограмме корма.

Процесс закладки. Сенажную массу можно закладывать в траншею и неизмельченной. Но тогда труднее трамбовать и особенно вынимать корм.

Трамбовать массу надо непрерывно в течение всего времени наполнения траншеи. Делать это лучше всего тяжелыми гусеничными тракторами. Плохо уплотненная масса разогревается. А это ухудшает качество корма. Нельзя затягивать заполнение траншеи больше чем на три дня.

Практика показала: сенаж лучше закладывать в сравнительно небольшие траншеи шириной в 5—6, высотой в 2,5, длиной 25—30 метров. Закладку траншеи можно считать законченной, если уплотненная масса поднялась над верхним обрезом траншеи на 70—100 сантиметров.

Укрытие. Хорошо утрамбованную массу сверху укрывают полиэтиленовой или хлорвиниловой пленкой, слоем соломы (30—40 см), а затем слоем земли (25—30 см). Хорошо на траншею после укрытия ее слоем земли поставить скирду соломы, чтобы земля не промерзла и ее легко было бы снять зимой.

Выемка корма. Открывать траншею рекомендуется по частям. Ежедневно следует вынимать слой сенажа не менее 50 см в глубину. Это нужно учитывать при расчетах траншей. Выемку сенажа обычно производят переоборудованным экскаватором Э-153, грейферным погрузчиком, стогометателями, неизмельченную массу — силосопогрузчиком или фрезерным измельчителем-погрузчиком кормов ПАС-ВИК.

Мы подробно говорим о технологии закладки сенажа потому, что дело это у нас новое, мало изученное. Подготовка к его приготовлению должна быть тщательной и заблаговременной. Ее надо вести уже сейчас.

К. КАРАЧЕВЦЕВА,
зав. отделом кормов и растений областной агрохимлаборатории.

В. ТОЛМАЧЕВ,
председатель областного правления научно-технического общества сельского хозяйства.

НА ЗЕМЛЕ КУЗНЕЦКОЙ

СВЕРХПЛАНОВЫЙ УГОЛЬ

Комсомольско-молодежная бригада Василия Савосина с шахты № 5-6 решила годовой план по проходке выработок закончить за 10 месяцев. Напряженно сейчас трудятся проходчики.

У инициаторов уже есть последователи. На участке подземного транспорта комсомольско-молодежная смена Григория Тихонова бесперебойно обеспечивает порожняком очистные и подготовительные участки, своевременно доставляет в забой оборудование.

Поддерживает инициаторов и коллектив 12-го участка. В мае дополнительно к плану здесь добыто 1.500 тонн угля. Основной вклад — бригады Николая Зубова.

На втором участке коммунист Н. И. Пржаков и его товарищи по проходке братья Илья и Николай Гаук готовят очистной фронт ускоренными темпами. Они часто выполняют по две сменные нормы. Плюс на участке с начала мая—более 1.000 тонн.

Уверенно работает весь коллектив шахты. Счет сверхплановых тонн пошел на двадцать пятую тысячу.

(Корр. «Кузбасса»).
г. Прокопьевск.

К СТОЛУ ГОРОЖАН

Хорошими трудовыми успехами отмечены в первые месяцы первого года девятой пятилетки усилия коллектива колхоза им. Ильича. Полугодовой план продажи мяса государству выполнен еще в марте, молока и яиц — во второй половине мая.

Председатель колхоза И. Н. Колбухов рассказывает о планах на будущее:

— За первые полгода дополнительно к плану колхоз отправит на приемные пункты 60 центнеров говядины, 2.000 центнеров молока и миллион яиц.

(Корр. «Кузбасса»).
Беловский район.

В ИНТЕРЕСАХ ПОКУПАТЕЛЕЙ

Директивами XXIV с'езда КПСС поставлены большие задачи перед работниками торговли и общественного питания. Успешное решение их во многом зависит от инициативы коммунистов. Вот почему вопросам организации изучения покупательского спроса, механизации труда в торговле, внедрения прогрессивных форм, а также обучения и использования кадров был посвящен семинар секретарей парторганизаций предприятий торговли области.

Участники семинара поделились опытом партийной работы, прослушали доклады специалистов областного управления торговли.

Г. ЛЕБЕДЕВ.
г. Прокопьевск.

100 КОНЦЕРТОВ В ПОЛЕ

В Новокузнецком районе организовано 10 агитконцертных бригад. Беседой, ярким плакатом и задиристой частушкой участники художественной самодеятельности зовут хлеборобов на славные дела.

В помощь сельским учреждениям культуры гастролируют агитколлективы Новокузнецка и Осинников. Недавно в гостях в Ильинском побывала агитбригада СМИ, а в Красулине—детской музыкальной школы № 6 Новокузнецка. Выезжают в села коллективы педучилища и пединститута, монтажного техникума, клуба имени Гоголя и Дворца культуры строителей.

В мае всего будет дано свыше 100 концертных выступлений для тружеников села.

А. ШИБАЕВА.
Новокузнецкий район.

ОКНО В МИР

Чудовищны преступления американских агрессоров в Южном Вьетнаме. Вьетнамский мальчик несет на спине своего брата, раненного американцами.

Фотохроника ТАСС.

К ВИЗИТУ ТОВАРИЩА Н. В. ПОДГОРНОГО В ОАР

По приглашению президента ОАР и председателя Арабского социалистического союза Анвара Садата член Политбюро ЦК КПСС, Председатель Президиума Верховного Совета СССР Н. В. Подгорный в ближайшие дни посетит Об'единенную Арабскую Республику с неофициальным дружественным визитом.

ОФИЦИАЛЬНЫЕ ПРИЗНАНИЯ

НЬЮ-ЙОРК, 24 мая. (ТАСС). Ежемесячник «Мансли лайбор ревью», издаваемый министерством труда США, признает, что покупательная способность советских рабочих неуклонно увеличивается, а политика в области цен и заработной платы в СССР направлена на то, чтобы поддерживать стабильность цен и обеспечивать ежегодное повышение заработной платы.

ЭЛЕКТРИФИКАЦИЯ ИНДИИ

ДЕЛИ. 24 мая. (ТАСС). В предстоящем десятилетии мощность всех электростанций Индии возрастет с 16,4 до 52 миллионов квт. Об этом сообщило бюро информации и печати при правительстве Индии.

В соответствии с программой электрификации страны, разработанной министерством ирригации и энергетики Индии, в ближайшие годы в республике будут построены мощные гидроэлектростанции, которые обеспечат дешевой энергией развивающуюся индустрию.

АМЕРИКАНСКИЕ ПРОВОКАЦИИ ПРОТИВ КНДР

ПХЕНЬЯН, 24 мая. (ТАСС). В последнее время американские империалисты усилили провокации против КНДР, говорится в сообщении агентства ЦТАК, опубликованном сегодня в газетах. В сообщении приводятся конкретные факты нарушения воздушных и сухопутных границ республики. В частности, говорится в сообщении, 18 и 19 мая американские империалисты засылали разведывательный самолет в воздушное пространство КНДР, а 21 мая открыли огонь из тяжелых орудий в направлении населенных пунктов на территории КНДР. В сообщении отмечается, что бойцы корейской Народной армии предприняли необходимые меры для срыва провокационных замыслов американских агрессоров.

СВОБОДУ АНДЖЕЛЕ ДЭВИС!

НЬЮ-ЙОРК. Прогрессивная общественность США активно включается в борьбу за освобождение мужественной американской коммунистки Анджелы Дэвис. Национальный координационный комитет за профсоюзные действия и демократию выступил с инициативой создания в США национального комитета, об'единяющего представителей различных профсоюзов в защиту Анджелы Дэвис.

Американская федерация учителей, членом которой была Анджела Дэвис, представители об'единенного профсоюза автомобилестроителей на западном побережье США заявили, что этот комитет поможет об'единить усилия американских трудящихся в борьбе за освобождение мужественной патриотки.

Национальный председатель Коммунистической партии США Генри Уинстон призвал к активизации борьбы за освобождение Анджелы Дэвис. Г. Уинстон посетил Анджелу Дэвис в тюрьме в штате Калифорния. В интервью газете «Дейли уорлд» он заявил, что дух Анджелы не сломлен, несмотря на то, что условия ее содержания в тюрьме в последнее время ухудшились.

(ТАСС).

В НАЦИОНАЛЬНЫХ ИНТЕРЕСАХ

ЛА-ПАС, 24 мая. (ТАСС). Президент Боливии Хуан Хосе Торрес подписал декрет, по которому в руководство государственной нефтяной компании войдут представители национальной конфедерации нефтяников.

В декрете отмечается, что участие рабочих в органах управления государственных предприятий является одним из основных средств углубления революционного процесса. Принятие декрета, говорится далее, направлено против антинациональных элементов, пытающихся помешать проведению политики правительства.

На всех нефтяных промыслах государственной нефтяной компании создаются смешанные производственные советы с участием рабочих. Задача этих советов — добиться увеличения добычи нефти и снижения ее себестоимости.

Новый декрет правительства нанес серьезный удар по бюрократическому аппарату компании. Боливийская общественность назвала эту меру правительства подлинным возвращением государству нефтяной компании.

НИЩЕТА В „СТРАНЕ ОБЕТОВАННОЙ"

Буржуазная и сионистская пропаганда немало постаралась, чтобы создать легенду об «израильском рае», где якобы все люди равны, где нет угнетенных и обездоленных. Все это сказка, рассчитанная на наивных простаков. В действительности Израиль — капиталистическое государство со всеми его социальными пороками: нещадной эксплуатацией трудящихся, обнищанием масс, национальной и расовой дискриминацией. Об этом говорят материалы, приводимые в информационном бюллетене Коммунистической партии Израиля.

СОЦИАЛЬНЫЕ ПРОТИВОРЕЧИЯ

Выступая в Иерусалиме 31 марта 1971 года, премьер-министр Голда Меир высказала опасение в связи с возможностью социальных конфликтов в Израиле. Она, как подчеркивала израильская пресса, предупреждала против вспышки социальных противоречий, которая может возникнуть из-за углубления разрыва между сказочным богатством и жалкой нищетой в стране.

Ранее рабочий комитет кнессета (парламента) в своем заключении констатировал, что «экономический, культурный и социальный разрыв между различными слоями населения углубляется до таких размеров, когда он может серьезно поколебать единство народа». По данным того же комитета, эта дифференциация увеличилась в течение последних десяти лет. Министр социального обеспечения Михаэль Хасани, выступая в Тель-Авиве, также счел нужным «предупредить об опасности». Он, по сообщению газеты «Джерузалем пост», «призывал к уменьшению различий между высшими и нижними слоями населения, призывал поставить заслон перед несчастьем бедности, переходящей по наследству».

«ЧЕРНЫЕ ПАНТЕРЫ» И ИХ ОКРУЖЕНИЕ

В начале нынешнего года Израиль был свидетелем рождения социально-политического феномена, названного «черные пантеры». Надо сказать, что между «черными пантерами» в США и их тезками в Израиле нет никакой организационной связи. Но сходство между ними есть—и те, и другие выступают с протестом против социальной нищеты, против «процветающего» общества, которое лишает людей средств к жизни.

Буржуазную прессу Израиля нельзя заподозрить в симпатиях к тем, кто назвал себя «пантерами», тем не менее, она не могла игнорировать вопиющих фактов нищеты, которые породили это движение. Даже английский сионистский журнал «Джуиш обсервер энд Мидл ист ревью», который обычно описывает жизнь в Израиле в радужном свете, вынужден был признать: «Туристы их не видят, и даже ветераны-израильтяне не знают об их существовании, но факт остается фактом, что четверть миллиона (или даже более) израильтян прозябают в нищете. Они вынуждены жить в трущобах больших городов». Исаак Тесслер, основываясь на официальных данных национального института социального страхования, заявил, что почти полмиллиона человек живет на различных стадиях нищеты.

В конце марта лидеры «черных пантер» получили возможность выступить перед студентами на собрании в Еврейском университете в Иерусалиме. Один из них — Роберт Аберджил, — говоря об условиях жизни детей в иерусалимских трущобах, в частности, сказал: «В наших школах учителя без квалификации преподают в зданиях, которые готовы развалиться».

Меры, предпринимаемые правительством для улучшения условий жизни бедняков, носят чрезвычайно ограниченный характер. Израэль Кац, генеральный директор национального института социального страхования, заявил: «Кроме 17.500 семейств, получающих пособие по безработице, имеется 35.000 семейств, живущих на границе нищеты, но слишком гордых, чтобы просить помощь».

НИЩЕТА ПО ПРОИСХОЖДЕНИЮ

Недавние исследования еще раз подтвердили давно известный в Израиле факт, что большинство бедняков принадлежат к восточным еврейским общинам, то есть являются по происхождению выходцами из Азии и Африки. С другой стороны, ключ к успеху в политической, экономической, культурной жизни находится в основном в руках тех евреев, которые иммигрировали из Европы и Америки. В работе Г. Ханока «Дифференциация доходов в Израиле» можно прочесть следующее: «Тогда как относительное положение семейств азиатского и африканского происхождения в период между 1951 и 1960 годами ухудшилось (их средний доход упал с 89 до 76 процентов общего среднего уровня доходов), положение семейств выходцев из Европы и Америки заметно улучшилось».

Характерным показателем этой социально-общинной дифференциации является положение в области образования. В то время как 60 процентов учащихся начальных школ составляют дети из семей выходцев из Азии и Африки, среди студентов университетов их насчитывается лишь 11 процентов. В противоположность этому, дети выходцев из Европы и Америки составляют 30 процентов учащихся начальных школ, но их доля среди студентов достигает 80 процентов.

ПРИЧИНА — ПОЛИТИКА АГРЕССИИ

Рост нищеты в Израиле является, как и во всех капиталистических странах, частью общего процесса продолжающегося обнищания трудящихся и постоянного увеличения доходов монополий.

Политика правительства не способствует уменьшению указанных социальных различий. Кабинет Голды Меир концентрирует свои усилия на помощи преуспевающим капиталистам. В государственном бюджете на 1971/72 финансовый год, одобренном в конце марта, правительство увеличило субсидии промышленникам с 570 до 1.100 миллионов израильских фунтов.

Прямые военные затраты (часть военных расходов маскируется по другим статьям бюджета) достигают 5.300 миллионов фунтов. На нужды агрессии уходит 30 процентов валового национального продукта. В то же время затраты на все социальные нужды (здравоохранение, образование, социальное обеспечение и т. д.) составляют, согласно данным министра финансов П. Сапира, лишь 13 процентов.

Снижение уровня жизни в Израиле происходит из-за агрессивной политики правительства, являющегося прислужником американского империализма.

(АПН).

КОПЕНГАГЕН. Этот макет, призванный привлечь внимание общественности к одной из теневых сторон датской действительности, был провезен во время демонстрации по улицам столицы. Полуразвалившийся дом символизировал источник доходов спекулянтов жильем, которые находятся под защитой правительства.

Фотохроника ТАСС.

● ДОРОГА, ПЕШЕХОД, АВТОМОБИЛЬ.

УЛИЦА ПОЛНА НЕОЖИДАННОСТЕЙ

Мы, работники областной госавтоинспекции, внимательно изучаем документы, которые фиксируют дорожные происшествия с детьми. В учетной карточке дорожно-транспортного происшествия, поступившей, например, из Междуреченска, в графе «данные о поступающих» языком официального документа записано: «Власова Наташа, год рождения 1964, перебегала улицу перед близко идущим транспортом, была сбита и доставлена в больницу».

И таких документов, к сожалению, пока еще немало. А результат один: тяжелое увечье и даже смерть. Только в 1970 году в области пострадало 619 детей.

Нас тревожит и беспокоит тот факт, что детский уличный травматизм не сокращается и в этом году. Причина — недосмотр родителей. Отпустят ребенка гулять и в суете домашних дел забудут о нем. На улице он предоставлен самому себе.

Чаще всего попадают в беду дети от 7 до 12 лет. В этом возрасте ребенок получает относительную свободу, самостоятельно решает некоторые личные и хозяйственные вопросы. И родители почему-то сразу забывают о том, что еще вчера за руку водили его в детский сад, опекали, берегли, а сегодня оставляют одного среди быстро мчащихся автомобилей. А намного ли повзрослел ребенок?

Беда в том, что его не подготовили к такой самостоятельности. А ведь малыши очень восприимчивы. И если бы детей обучали правилам уличного движения в детских садах, то наверняка к школе они приобрели бы необходимые навыки пешеходов.

Взрослые, совершая ежедневный путь с сыном или дочерью от детского сада к дому, должны рассказать, как правильно переходить улицу, почему нужно быть внимательным и осторожным. Недопустимо, чтобы наше поведение на улице было дурным примером для детей. Шестилетняя Ира Чернышева из Новокузнецка попала в больницу только потому, что ее мама вместе с девочкой решила перебежать дорогу перед близко идущим автомобилем.

Но, обучая детей правильному поведению на улицах, ни в коем случае не надо рассказывать им об ужасах дорожных происшествий. Они должны понимать опасность, связанную с движением транспорта, но не должны бояться улицы. Чувство страха парализует действия ребенка, делает его менее находчивым в момент опасности.

Приближается лето—время, когда большую часть дня ребята проводят на улице. В этот период резко возрастает число несчастных случаев. Именно летом сказывается безответственность взрослых перед своими детьми.

Неумение пользоваться велосипедом, мопедом служит причиной большого количества несчастных случаев. Детям до 14 лет вообще запрещено появляться на дорогах на велосипеде. Но многие родители считают этот запрет пустой формальностью. Они разрешают своим несовершеннолетним детям пользоваться мопедом, забывая, что подросток может управлять им только с 16 лет.

Заканчивается учебный год. Основная масса детей раз'едется в пионерские лагеря. Но много ребят останется в городе. Родителям и всем взрослым необходимо заранее позаботиться о досуге детей.

Во дворе дома № 45 ЖКО Новокемеровского химкомбината по проспекту Ленина есть хорошо оборудованные волейбольная и баскетбольная площадки, теннисный стол для любителей тенниса. А вот во дворе домов №№ 52, 56, ЖКО коксохимического завода по Кузнецкому проспекту ребята о таком и не мечтают. Громадный двор, где можно построить целый спортивный городок, завален арматурой, захламлен.

Надо сказать, что досуг детей в микрорайонах школ, в детских комбинатах, при домоуправлениях, в детских секторах клубов и дворцов культуры организован еще недостаточно: нет детских городков, площадок. Более того, некоторые дома по вине проектировщиков лишены дворов вообще. Это приводит к тому, что дети вынуждены играть на проезжей части дороги.

Руководителям коммунального хозяйства хочется еще раз напомнить, что Министерство коммунального хозяйства РСФСР приняло указание об организации детского досуга и борьбе с детским травматизмом.

Проблема детского транспортного травматизма будет успешно решена, если ею займутся исполкомы местных Советов и общественные организации.

И. ТИМОФЕЕВА,
лейтенант милиции,
инструктор госавтоинспекции управления внутренних дел Кемеровского облисполкома.

ЛЕТО ЖДАТЬ НЕ БУДЕТ

На заводах, фабриках, шахтах Новокузнецка идет подготовка к организованному отдыху трудящихся. Что в этом направлении уже сделано, какие вопросы еще не решены — разговор об этом шел на днях в редакции городской газеты «Кузнецкий рабочий». На встрече за круглым столом присутствовали хозяйственные, профсоюзные работники, работники общественного питания, автомобилисты, представители речного транспорта, т. е. все, кто имеет непосредственное отношение к организации отдыха людей в летнее время.

Заместитель директора Кузнецкого металлургического комбината С. Л. Гаращенко рассказал о том, что в санаториях, домах отдыха, туристических поездках нынче побывает каждый второй металлург. Многие будут отдыхать с семьями. Для этого на средства предприятия строятся специальные базы.

В живописном районе—на реке Мрассу—строят базу для отдыха трудящихся завода металлоконструкций. Председатель завкома профсоюза И. И. Друзин сообщил о том, что здесь многие смогут отдохнуть уже нынче.

— Все ведущие цехи нашего предприятия, — сказал заместитель директора Западно-Сибирского металлургического завода Ф. М. Науменко, — тоже имеют свои базы, причем уехать туда можно электричкой. А вот проблема питания пока не решена. Надо строить столовую.

В ходе беседы выяснилось, что еще немало нерешенных вопросов. В городе много таких предприятий, которые не имеют возможности строить свои дома отдыха. Об организации отдыха трудящихся этих предприятий тоже надо позаботиться. Участники встречи предложили для любителей природы, рыбалок в выходные дни организовать специальные автобусные маршруты.

Отмечалось и другое. Сейчас стало модным уезжать в дальние таежные уголки. В то же время неоправданно забываются «домашние места» для отдыха. Еще недавно любимым местом отдыха новокузнечан была водная станция. Теперь сюда люди едут неохотно, потому что не стало спортивной площадки, вышки для ныряния, буфетов.

— Городской Совет депутатов трудящихся не раз принимал решения привести водную станцию в надлежащий вид, но дальше слов дело не двигается, — подчеркнул директор треста столовых КМК П. А. Чичик.

Не лучше положение с подготовкой мест отдыха в районе соснового бора, Топольников. Заместитель председателя горисполкома П. Н. Свистула заверил участников встречи, что по всем критическим замечаниям будут приняты конкретные меры.

(Корр. «Кузбасса»).
г. Новокузнецк.

ЛЮБИТЕЛЯМ МУЗЫКИ

В нашей стране впервые издается «Музыкальная энциклопедия» в пяти томах.

Издание хорошо оформлено и иллюстрировано. 7.000 статей помогут дирижерам, актерам, певцам, музыкантам, преподавателям училищ и школ, любителям музыки найти ответы на множество интересующих их вопросов.

Издание будет осуществлено в 1972—1976 гг. Ориентировочная цена одного тома — 4 рубля. Подписаться на «Музыкальную энциклопедию» можно во всех книжных магазинах области, имеющих отделы подписных изданий.

Э. КОШНИЦКАЯ.
г. Кемерово.

Редактор
В. И. ДЕНИСКИН.

ВСЕ РАБОТЫ ХОРОШИ — ВЫБИРАЙ НА ВКУС

Все профессии почетны. Перед молодежью, вчерашними выпускниками — широкий выбор. Очень важно, чтобы юноша или девушка выбрали такую профессию, которая отвечала бы общественным интересам и индивидуальным способностям.

Кем стать? Какую выбрать профессию? Эти и многие другие вопросы неизменно встают перед каждым, кто впервые начинает свой самостоятельный путь. Наша цель — помочь таким людям в выборе профессии, подробнее рассказать о некоторых специальностях.

Наша страничка, которую совместно с заинтересованными организациями ведет отдел по использованию трудовых ресурсов облисполкома, как раз и предназначена для этого.

Сегодня мы расскажем о таких важных и интересных профессиях, как механик по ремонту радио и телевизоров, мастер по ремонту часов и бытовой техники, фотограф и ретушер, мастер швейного и обувного производства. Если какая-нибудь из них придется вам по душе, мы с удовольствием пожелаем вам счастливого пути.

ПРОФЕССИЯ — НА ВЫБОР	ФОТОГРАФ	РАДИОМЕХАНИК	МАСТЕР-ШВЕЯ	МАСТЕР ПО РЕМОНТУ БЫТОВОЙ ТЕХНИКИ И ЧАСОВ	МАСТЕР-ОБУВЩИК
ГДЕ СМОЖЕШЬ РАБОТАТЬ?	— В фотографиях, в центральной фотолаборатории или выездным фотографом при комбинате бытового обслуживания населения.	— На предприятиях дирекции приемной телевизионной сети управления бытового обслуживания — в телевизионных ателье, их филиалах, радиомастерских.	— На предприятиях бытового обслуживания населения: фабриках индивидуального пошива и ремонта одежды, в комбинатах бытового обслуживания, в швейных ателье и мастерских городов и населенных пунктов области.	— На предприятиях бытового обслуживания населения — в цехах по ремонту часов, в ателье и мастерских по ремонту бытовой техники во всех населенных пунктах области.	— На предприятиях бытового обслуживания населения: в обувных ателье, цехах, специализированных фабриках.
ЧТО БУДЕШЬ ДЕЛАТЬ?	— Фотографировать, печатать снимки в лаборатории, производить негативную и позитивную ретушь.	— Производить установку, ремонт и настройку телевизоров черно-белого и цветного изображения, радиоприемников и радиол, магнитол и магнитофонов, транзисторных приемников и другой радиотелевизионной аппаратуры.	— Шить верхнюю одежду и легкое платье (костюмы, пальто, платья и другие швейные изделия) по индивидуальным заказам населения.	— Производить ремонт часов всех марок, ремонт холодильников, стиральных машин, пылесосов, полотеров, электрических бритв, швейных машин и т. д.	— Научишься прозводить ремонт обуви всех видов, а также шить новую обувь — модельную, рядовую.
КТО И ГДЕ ТЕБЯ НАУЧИТ?	— В Кемеровском учебно-производственном комбинате можете учиться индивидуально при центральной фотолаборатории: г. Кемерово, проспект им. Ленина, 118.	— Имея образование 10 классов, можно поступить на учебу в Бийское, № 32 (г. Бийск, ул. Толстого, 131), Юргинское, № 79 (г. Юрга, ул. Заводская, 18) или Томское, № 6 (г. Томск, пр. Ленина, 181) профессионально-техническое училище. Для поступления в училище необходимо иметь направление телевизионного ателье.	— В профессионально-технических училищах: Кемерово (ул. Никитина, 32), Новокузнецк (ул. Димитрова, 2), Прокопьевск (ул. Союзная, 49), Юрга (ул. Заводская, 23), а также методом индивидуального и бригадного обучения непосредственно в ателье и мастерских.	— В учебно-производственном комбинате: по адресу: гор. Кемерово-19, тел. 6-91-38, а также методом индивидуального и бригадного обучения непосредственно на предприятиях быта.	— Кемеровское профессионально-техническое училище (ул. Никитина, 32), Прокопьевское профессионально-техническое училище, № 56 (ул. Союзная, 49), а также индивидуальным методом обучения непосредственно на предприятии.
ЧТО НАДО ЗНАТЬ ПРИ ПОСТУПЛЕНИИ?	— Принимаются юноши и девушки не моложе 18 лет, во время учебы выплачивается стипендия в размере 30 рублей. Нужно знать химию, физику, любительскую фотографию, иметь художественный вкус.	— Принимаются юноши в возрасте не моложе 17 лет, демобилизованные воины. Во время учебы в Бийском и Томском профтехучилищах выплачивается стипендия в размере 23 рублей, в Юргинском училище учащиеся находятся на полном государственном обеспечении.	— Юноши и девушки, имеющие образование 8 классов и возраст не моложе 18 лет, приобретают специальность в профтехучилище за 2—3 года; на фабриках индивидуального пошива и ремонта одежды, комбинатах бытового обслуживания — за 9—11 месяцев.	Принимаются юноши в возрасте не моложе 17 лет, демобилизованные воины. Образование 8—10 классов.	— Принимаются юноши и девушки не моложе 16 лет. Во время учебы выплачивается стипендия 45 рублей.
ЭТА ПРОФЕССИЯ ТРЕБУЕТ:	— Внимания к клиентам, хорошего здоровья, аккуратности, внимательности, любви к фотоискусству.	— Хорошего здоровья, аккуратности, внимательности, собранности, выдержки, общительности. Любви к своей профессии, умения обращаться с клиентами, ответственности за вверенные ценности.	— Большого прилежания, усидчивости, внимательности, эстетического вкуса, умения красиво, хорошо одеваться, любви к швейному делу.	— Большого прилежания, усидчивости, внимательности.	— Серьезного отношения к работе, дисциплины и внимания.
КАКИЕ ИЗ ШКОЛЬНЫХ ПРЕДМЕТОВ ТЕБЕ ПРИГОДЯТСЯ В ПЕРВУЮ ОЧЕРЕДЬ?	— Физика, химия, рисование.	— Знание физики, математики, русского языка, а также радиотехники и электротехники.	— Уроки труда (домоводство).	— Уроки труда, в частности электротехника, а также физика.	— Домоводство. При поступлении в техникум — математика, русский язык.
КАК БУДЕТ ОПЛАЧИВАТЬСЯ ТВОЙ ТРУД?	— Сдельно - премиально. Заработок составляет от 80 до 130 рублей.	— Оплата труда сдельно-премиальная, средний заработок радиомеханика 100—120 рублей.	— Оплата труда сдельная, заработная плата швеи от 80 до 100 рублей.	— Оплата труда сдельная, за фактический выпуск изделий из ремонта, согласно существующим тарифам, заработок в пределах 80—100 рублей.	— По сдельной системе оплаты труда. Средний заработок составляет от 90 до 100 рублей.
УСЛОВИЯ БУДУЩЕЙ РАБОТЫ:	— Будешь работать в одну и полторы смены с перерывом на обед один час.	— Телевизионные ателье работают в одну смену с двумя выходными днями, радиомеханики обеспечиваются контрольно-измерительной аппаратурой и спецодеждой.	— Работа в швейных ателье, мастерских организуется бригадным методом, на швейных универсальных или специальных машинках, прессах, выполняются и ручные работы.	— Цехи и мастерские по ремонту часов и бытовой техники работают в одну смену с двумя выходными днями, мастера обеспечиваются контрольно-измерительной аппаратурой.	— Будешь работать в одну или две смены по 8 часов с двумя выходными днями в неделю. Мастера обеспечиваются спецодеждой, необходимыми предметами труда.
ТВОЙ ВЫБОР — НЕ КОНЕЦ ПУТИ, ТЫ МОЖЕШЬ СОВЕРШЕНСТВОВАТЬСЯ...	— Если будешь повышать свою квалификацию, совершенствовать знания, участвовать на областных, межобластных и республиканских смотрах-конкурсах, можешь стать мастером-профессионалом, фотографом-художником.	— Если станешь совершенствовать свои знания на курсах повышения квалификации, учиться в техникуме или институте, можешь приобрести специальность техника, работать инженером, начальником телевизионного ателье.	— Окончив учебное заведение, можешь получить специальность технолога швейного производства, закройщика, модельера.	— Ты можешь получить специальность мастера, технолога, поступив в учебные заведения: Московский технологический институт, Саранский и Тульский электромеханические техникумы, а также в Кемеровском учебно-производственном комбинате, телефон № 6-91-38.	— Поступив в Кимрский механико - технологический техникум гор. Кимры, можешь получить специальность техника-технолога обувного производства. По окончании Московского технологического института присваивается специальность инженера-технолога обувного производства, а также инженера-конструктора.

ЕСЛИ У ТЕБЯ ЕЩЕ ЕСТЬ ВОПРОСЫ, ОБРАТИСЬ: в отделы кадров: управления бытового обслуживания населения (ул. 50 лет Октября, 4), телефон 6-44-23, фабрик индивидуального пошива и ремонта одежды, комбинатов бытового обслуживания, профессионально-технических училищ, в комиссии по трудоустройству молодежи при исполкомах городских и районных Советов депутатов трудящихся, к уполномоченным отдела по использованию трудовых ресурсов и бюро по использованию трудовых ресурсов и информации населения при горисполкомах и райисполкомах городов: Анжеро-Судженск, Дом Советов, 65; Белово, ул. Тельмана, 3; Гурьевск, ул. Ленина, 21; Киселевск, горисполком; Кемерово, ул. Трудовая, 4; Ленинск-Кузнецкий, горисполком; Мариинск, горисполком; Междуреченск, 50 лет Комсомола; Мыски, горисполком; Новокузнецк, пр. Курако, 3; Осинники, ул. Победы, 20; Прокопьевск, пр. Шахтеров, 10; Таштагол, горисполком; Тайга, горисполком; Юрга, горисполком; Промышленновский райисполком; Тисуль, райисполком; Новокузнецк, бюро, зав. бюро.

В дирекцию приемной телевизионной сети (г. Кемерово, 25, ул. Коммунистическая, 122) или в телевизионные ателье, которые имеются в Ленинске-Кузнецком, Новокузнецке, Прокопьевске, Киселевске, Белове, Осинниках и Анжеро-Судженске.

В ТЕАТРЕ И КИНО

Театр ОПЕРЕТТЫ
ЦЫГАНСКАЯ ЛЮБОВЬ. Начало в 19 час. 30 мин.

Кинотеатр «МОСКВА».
Цветной широкоэкранный фильм БЕЛОРУССКИЙ ВОКЗАЛ (10, 12, 14, 16, 21-40). Цветной широкоформатный фильм БЕГ, две серии (18-10). БЕЛАЯ ЗЕМЛЯ ЭНДЕРБИ (к сеансу в 21-40).

Зал КИНОХРОНИКИ (кинотеатр «Москва»).
Хроникальный фильм ВЫИГРАТЬ ПОЕДИНОК (12-10, 16). ПОДРОСТКИ, две серии (9-30, 13-20, 17-10).

Кинотеатр «ЮБИЛЕЙНЫЙ».
РОЖДЕННАЯ СВОБОДНОЙ (10, 14). Цветной художественный фильм, производство киностудии «Мосфильм», БЕЛОРУССКИЙ ВОКЗАЛ (12, 16, 18, 20, 21-50).

Кинотеатр «КОСМОС».
Новая чехословацкая широкоэкранная кинокомедия ПРОЖИГАТЕЛИ ЖИЗНИ (9, 10, 11, 12, 13, 15, 16, 17, 18, 19, 20, 21 21-50 — детям смотреть не рекомендуется). ПРОЩАЙТЕ, ДРУЗЬЯ (14 — для детей).

Детский кинотеатр «ПИОНЕР».
Новый художественный фильм БЕРЕГ ЮНОСТИ (10, 11-30). Занятие киноклуба «СВЕТОФОР» (13, 15). АНУПАМА, две серии (18-10, 21).

Кинотеатр «ОКТЯБРЬ».
СМЕРТИ НЕТ, РЕБЯТА! (10, 14). ВСЕГО ОДИН МЕСЯЦ (12, 16, 17-50, 19-40, 21-30). ОБЫКНОВЕННЫЕ ТАЙНЫ (к сеансу в 21-30).

Кинотеатр «МЕТАЛЛУРГ».
СЕРЕБРЯНЫЕ ТРУБЫ (10, 14). СЛУЧАЙ С ПОЛЫНИНЫМ (12, 16, 17-50, 19-40, 21-50). ГЕРОИ И ПОДВИГИ (к сеансу в 19-40).

Кинотеатр «ПРОГРЕСС».
КАК ЕЖИК ШУБКУ МЕНЯЛ (10, 15). УЗНИКИ БОМОНА, две серии (12, 17, 20).

Кинотеатр «ЛУЧ».
СКАЗКА О ПОТЕРЯННОМ ВРЕМЕНИ (10, 15). УЗНИКИ БОМОНА, две серии (11-40, 18, 21).

Кинотеатр «КОМСОМОЛЕЦ».
УДИВИТЕЛЬНЫЙ ЗАКЛАД (15). САЛЮТ, МАРИЯ! Две серии (17, 20).

ДК ХИМКОМБИНАТА.
ПОДСОЛНУХИ (16, 18, 20).

ДК КИРОВСКОГО РАЙОНА.
ВСЕГО ОДИН МЕСЯЦ (15-30, 17-30, 19-30, 21-30).

Клуб КОКСОХИМЗАВОДА.
СМЕРТИ НЕТ, РЕБЯТА! (17-15, 19, 21). БРОНЗОВЫЙ СОЛДАТ (к сеансу в 21).

КИНОТЕАТР «МОСКВА» (зал кинохроники)
25 мая
ЗРИТЕЛЬСКАЯ КОНФЕРЕНЦИЯ
по фильму
«БЕГ»
Начало в 20 часов. Вход свободный.

КЕМЕРОВСКИЙ ГОСУДАРСТВЕННЫЙ ИНСТИТУТ КУЛЬТУРЫ СНИМАЕТ
комнаты на период экзаменационной сессии с 25 мая по 1 июля с. г.
Обращаться по адресу: г. Кемерово-40, Спортивная, 91. Телефон 98-27-97.

ЗАКАЗЫВАЙТЕ НУЖНУЮ ВАМ ОБУВЬ

Граждане города Кемерова и Кемеровского района! Порой на прилавках магазинов нет обуви нужного вам фасона, цвета и особенно размера. В этих случаях советуем обращаться в приемные пункты фабрики № 3:

по улице Красноармейской, 95-а. Пункт работает с 11 утра до 19 вечера;

по улице Парковой, дом 3 (заискитимская часть города). Пункт работает с 11 утра до 19 час. вечера. Выходные—воскресенье, понедельник.

по ул. Леонова, 22 (Кировский район). Работает с 11 до 19 час.

Здесь же вы можете заказать дамские сапожки и мужские ботинки на искусственном меху, туфли, босоножки любого размера и фасона.

Кроме указанных приемных пунктов, фабрика принимает также коллективные заявки на пошив новой обуви на предприятиях и в учреждениях, колхозах и совхозах. Для этого руководителю профсоюзной организации следует позвонить по телефону 6-24-34 или 7-14-54 (в ателье Кировского района) и сообщить количество заказов, а администрация фабрики известит вас о сроках приезда приемщика и модельера с образцами обуви.

Прием заказов на пошив новой и ремонт старой обуви у жителей сельской местности будет производиться выездным пунктом по графику.

Заказывайте своевременно нужную вам обувь. При оформлении заказа уплачивается 50 процентов стоимости обуви.

Дирекция фабрики № 3.

СЛУЖБА трудоустройства

В СВЯЗИ С ОТКРЫТИЕМ ЛЕТНЕГО ОЗДОРОВИТЕЛЬНОГО СЕЗОНА БЮРО ПО ТРУДОУСТРОЙСТВУ И ИНФОРМАЦИИ НАСЕЛЕНИЯ И ПРЕДПРИЯТИЯ ГОРОДА—НОВОКЕМЕРОВСКИЙ ХИМКОМБИНАТ, КОКСОХИМЗАВОД, КЕМЕРОВСКАЯ ГРЭС И ЗАВОД «КАРБОЛИТ»

ПРИГЛАШАЮТ:

на сезонную работу в пионерских лагерях и домах отдыха женщин — поварами, посудницами, официантками, гардеробщицами, прачками, работницами на кухню; мужчин—сторожами.

За направлениями на работу обращаться в бюро по трудоустройству и информации населения по адресу: ул. Трудовая, 4. Проезд трамваями №№ 1, 2, 3, троллейбусами №№ 1, 3 до остановки «Кузнецкий проспект».

Коллектив управления внутренних дел Кемеровского облисполкома с глубоким прискорбием извещает о безвременной кончине работницы управления, члена КПСС
БОГАТЫРЕВОЙ Раисы Владимировны
и выражает соболезнование семье и близким покойной.

Кемеровский горком и Кировский райком КПСС выражают глубокое соболезнование персональному пенсионеру, председателю внештатной комиссии горкома партии Ивлеву П. А. по поводу смерти его жены
ИВЛЕВОЙ Людмилы Павловны.

РАСПИСАНИЕ ДВИЖЕНИЯ АВТОБУСОВ ПО МАРШРУТАМ В МЕСТА ОТДЫХА НА ЛЕТНИЙ ОЗДОРОВИТЕЛЬНЫЙ СЕЗОН с 1 июня по 15 сентября 1971 г.

№ автобусов	НАИМЕНОВАНИЕ МАРШРУТА	ВРЕМЯ ОТПРАВЛЕНИЯ
101	Вокзал—аэропорт	с 5-55 до 17-41, интервал движения 9 мин., отправ. 5-00 с 17-41 до 21-57, интервал движения 18 мин.
101	Аэропорт—вокзал	с 6-45 до 18-28, интервал движения 9 мин., отправ. 5-42 с 18-28 до 22-44, интервал движения 18 мин.
102	Автовокзал — г. Топки	с 6-00 до 22-20, интервал движения 27 мин.
102	г. Топки — автовокзал	с 7-20 до 23-50, интервал движения 27 мин.
103	НКХК — Мозжуха	с 6-00 до 23-15, интервал движения 1 час. 10 мин.
103	Мозжуха — НКХК	с 6-35 до 23-50, интервал движения 1 час 10 мин.
104	Ж.-д. вокзал — Металлплощадка	отправ. 6-30, 7-50, 9-10, 11-30, 12-50, 14-10, 16-30, 17-50, 19-10
104	Металлплощадка — ж.-д. вокзал	отправ. 7-10, 8-30, 9-50, 12-10, 13-30, 14-50, 17-10, 18-30, 19-55
105	Ж.-д. вокзал — Новостройка	отправ. 6-15, 8-05, 9-55, 12-45, 14-35, 16-25, 18-15
105	Новостройка — ж.-д. вокзал	отправ. 7-10, 9-00, 10-50, 13-40, 15-30, 17-20, 19-10
106	Ж. д. вокзал — совхоз «Ягуновский»	отправ. 6-00, 7-30, 11-30, 13-00, 14-30, 16-30, 19-30
106	Совхоз «Ягуновский» — ж. д. вокзал	отправ. 6-45, 8-15, 12-15, 13-45, 15-15, 17-15, 20-15
106	Совхоз «Ягуновский» — совхоз «Черемичкинский»	отправ. 7-25, 16-25
106	Совхоз «Черемичкинский» — совхоз «Ягуновский»	отправ. 9-00, 18-00
107	НКХК — совхоз «Горняк»	с 6-00 до 24-05, интервал движения 40 мин.
107	Совхоз «Горняк» — НКХК	с 6-20 до 24-25, интервал движения 40 мин.
108	Ж.-д. вокзал — совхоз «Октябрьский»	отправ. 6-10, 9-20, 13-30, 16-40
108	Совхоз «Октябрьский» — ж.-д. вокзал	отправ. 7-45, 10-55, 15-05, 18-15
108	Ж. д. вокзал — совхоз «Октябрьский» (суббота, воскресенье)	отправ. 6-10, 7-45, 9-20, 10-55, 13-30, 15-05, 16-40, 18-15
108	Совхоз «Октябрьский» — ж. д. вокзал (суббота, воскресенье)	отправ. 7-45, 9-20, 10-55, 12-25, 15-05, 16-40, 18-15, 19-45
109	Драмтеатр — Журавли (в понедельник, вторник, среду и четверг, со второй половины дня пятницы, в субботу, воскресенье)	отправ. 7-00, 8-20, 9-40, 12-00, 13-20, 14-40, 16-00, 17-20, 18-40, 20-00 с 7-00 до 21-20, интервал движения 20 мин.
109	Журавли — драмтеатр	с 7-40 до 22-00, интервал движения 20 мин.
110	Глубокое — Звездный — Глубокое	отправ. 7-30, 9-10, 10-50, 13-30, 15-10, 16-50, 18-30
110	Ж.-д. вокзал — Звездный — ж.-д. вокзал	отправ. 8-20, 10-00, 11-40, 14-20, 16-00, 17-40, 19-20
111	Драмтеатр — турбаза АТЗ (суббота, воскресенье)	с 7-00 до 19-15, интервал движения 60 мин.
111	Турбаза АТЗ — драмтеатр	с 8-30 до 20-45, интервал движения 60 мин.
112	Ж.-д. вокзал — дом отдыха ГРЭС (суббота, воскресенье)	с 7-00 до 21-05, интервал движения 20 мин.
112	Дом отдыха ГРЭС — ж. д. вокзал (суббота, воскресенье)	с 7-45 до 21-45, интервал движения 20 мин.
113	Ж. д. вокзал—Елыкаево—пионерлагерь «Мечта» (пятница, суббота, воскресенье)	отправ. 6-30 7-50, 9-10, 10-30, 12-50, 14-10, 15-30, 16-50, 18-10, 19-30 с 7-00 до 19-44, интервал движения 32 мин.
113	Пионерлагерь «Мечта»—Елыкаево — ж. д. вокзал (пятница, суббота, воскресенье)	с 8-20 до 21-04, интервал движения 32 мин.
113	Пионерлагерь «Мечта»—Елыкаево — ж. д. вокзал	отправ. 7-50, 9-10, 10-30, 11-50, 14-10, 15-30, 16-50, 18-10, 19-30, 20-50
114	Ж. д. вокзал — Старочервово (пятница, суббота, воскресенье)	отправ. 7-30, 12-20, 16-10, отправ. 7-30, 9-20, 12-10, 14-00, 15-50, 17-40
114	Старочервово — ж. д. вокзал (пятница суббота, воскресенье)	отправ. 9-25, 14-15, 18-05 отправ. 9-20, 11-10, 14-00, 15-50, 17-40, 19-30
58	ДК Кировского — мичуринские сады	с 6-00 до 21-05, интервал движения 30 мин.
58	Мичуринские сады — ДК Кировского	с 6-30 до 21-35, интервал движения 30 мин.
151	Рудник — шахта «Бутовская»	с 5-40 до 23-14, интервал движения 17 мин.
151	Шахта «Бутовская» — Рудник	с 6-15 до 23-47, интервал движения 17 мин.
152	Рудник — Кедровка	с 6-00 до 21-40, интервал движения 35 мин.
152	Кедровка — Рудник	с 7-10 до 22-40, интервал движения 35 мин.
153	Рудник — шахта «Промышленская»	с 6-00 до 21-30, интервал движения 25 мин.
153	Шахта «Промышленская» — Рудник	с 6-50 до 22-20, интервал движения 25 мин.
154	ДК Кировского — вспомогательная школа (суббота, воскресенье)	с 6-05 до 20-11, интервал движения 12 мин.
154	Вспомогательная школа — ДК Кировского (суббота, воскресенье)	с 6-45 до 20-45, интервал движения 12 мин.
154	ДК Кировского — вспомогательная школа	отправ. 6-00, 7-40, 10-20, 12-00, 13-40, 14-25, 17-05, 19-45,
154	Вспомогательная школа — ДК Кировского	отправ. 6-50, 8-30, 11-10, 12-50, 14-30, 16-15, 17-55, 20-35

ЗАМЕЧАНИЯ, А ТАКЖЕ ПРЕДЛОЖЕНИЯ ПРОСИМ НАПРАВЛЯТЬ ПО АДРЕСУ: г. КЕМЕРОВО, 25, КУЗНЕЦКИЙ ПРОСПЕКТ, 65, ТЕЛ. 6-67-81, ЦЕНТРАЛЬНАЯ ДИСПЕТЧЕРСКАЯ СЛУЖБА КЕМЕРОВСКОГО ТРАНСПОРТНОГО УПРАВЛЕНИЯ.

ОП0292 3 Типография «Кузбасс» управления по печати. Тираж 195.000 экз. Заказ № 117.