Пролетарии всех стран, соединяйтесь!

Кузбасс

ОРГАН КЕМЕРОВСКОГО ОБКОМА КПСС и ОБЛАСТНОГО СОВЕТА ДЕПУТАТОВ ТРУДЯЩИХСЯ

Газета основана в январе 1922 года

№ 112 (13307). СРЕДА, 12 МАЯ 1971 года.

Цена 2 коп.

ПРИВЕТ ПОБЕДИТЕЛЯМ УДАРНОЙ ВАХТЫ!

ПРИМЕР ИДУЩИХ ВПЕРЕДИ

Сегодня в Кемерове открывается областной слет передовиков производства — победителей предс'ездовского социалистического соревнования. Здесь соберется цвет трудового индустриального Кузбасса. Во главе лучших — наша гордость, Герои Социалистического Труда. Среди них — бригадиры горняцких коллективов Н. М. Путра и В. П. Шарков, Д. К. Придаченко и Э. Ф. Батурин, старший разливщик металла В. А. Шишкин и сталевар А. А. Жолбин, доярка М. И. Галанова и бригадир слесарей В. М. Колосов, старший машинист котлотурбинного цеха Н. И. Колупаев и десятки других, чьи имена прославлены на всю страну доблестным трудом.

Кузбассовцы достойно встретили XXIV с'езд КПСС. За большие успехи, достигнутые в выполнении заданий минувшей пятилетки, и особенно за развитие таких важнейших отраслей промышленности, как угольная, металлургическая и химическая, наша область награждена вторым орденом Ленина. Правительственных наград удостоены также город Новокузнецк, одиннадцать предприятий промышленности, транспорта, сельского хозяйства и многие сотни передовиков производства.

Высокая оценка Родины вызвала у трудящихся области новый прилив энтузиазма и творческой активности. Коллективы комбината «Южкузбассуголь», Кузнецкого металлургического комбината им. В. И. Ленина, Новокемеровского химкомбината, завода «Электромашина», треста «Кузнецкшахтострой», Кемеровской швейной фабрики № 7, Прокопьевского управления трамвая и совхоза им. Чкалова, пересмотрев прежние обязательства, наметили к с'езду новые, повышенные рубежи. Их инициатива, одобренная бюро обкома КПСС, нашла широкий, горячий отклик. Досрочно выполнить план первого квартала, добиться дальнейшего повышения эффективности общественного производства, ускорить внедрение более совершенной техники и технологии, улучшить качество выпускаемой продукции, отработать один—два дня на сэкономленном сырье, материалах, топливе и электроэнергии — вот те цели, к которым стремились кузбассовцы, став на ударную предс'ездовскую вахту.

И эти нелегкие, напряженные рубежи с честью взяты общими усилиями. Горняки бассейна почти вдвое перевыполнили обязательства, добыли дополнительно к плану 1 миллион 736 тысяч тонн угля. В два раза больше, чем предусматривалось, выплавлено сверхплановой стали, произведено кокса, добыто руды, втрое перекрыто обязательство по выпуску проката. Значительно перевыполнили план подрядных работ строители. Много сверхплановой продукции выдали предприятия химии и других отраслей народного хозяйства.

Что помогло нам добиться этих успехов? Массовый творческий поиск, боевой настрой трудового состязания.

Право участвовать в сегодняшнем слете завоевали ударной работой 800 особо отличившихся передовиков. 60 предприятий, организаций, совхозов и колхозов — победителей предс'ездовского социалистического соревнования — награждены Почетной грамотой обкома КПСС, облисполкома и облсовпрофа. 300 коллективам бригад, участков и цехов вручены памятные вымпелы «Победитель соревнования в честь XXIV с'езда КПСС» и дипломы обкома КПСС, облисполкома и облсовпрофа. Все эти коллективы и передовики производства занесены также в Книгу почета «Летопись борьбы трудящихся Кузбасса за коммунизм».

Правофланговые социалистического соревнования... Что определяет их облик? Какие черты характерны для них? Прежде всего, твердая политическая убежденность и активность, коммунистическое отношение к труду, высокая самодисциплина и организованность, непоколебимое чувство товарищества и ответственности за общее дело. Каждый из них — настоящий хозяин производства. Интересы предприятия, всего государства они воспринимают как собственные интересы. Именно из этих побуждений они неустанно повышают свои знания и мастерство, настойчиво овладевают новой техникой и технологией, ищут пути повышения эффективности производства и помогают подтянуться отстающим.

Внутренняя зрелость, убежденность, деловитость и организованность — все те черты, что присущи новому человеку, не рождаются сами собой. Эти морально-политические качества формируются всем укладом жизни социалистического государства.

«В отчетный период, — говорил Л. И. Брежнев на XXIV с'езде КПСС, — ЦК партии принимал меры к тому, чтобы создать такую моральную атмосферу в нашем обществе, которая способствовала бы утверждению во всех звеньях общественной жизни, в труде и в быту уважительного и заботливого отношения к человеку, честности, требовательности к себе и к другим, доверия, сочетающегося со строгой ответственностью, духа настоящего товарищества. Словом, мы стремились к тому, чтобы в нашей стране всем лучше жилось и лучше работалось».

Такая забота партии вдохновляет. И отвечая на нее, кузбассовцы, как и весь советский народ, усиливают накал трудового состязания. Четкими вехами к дальнейшему росту эффективности производства служит пример передовиков. Он указывает пути продвижения, зовет к взятию новых высот в производстве.

Опыт, накопленный передовиками, — наш золотой фонд. И распорядиться им следует умело: глубоко изучить, широко распространить в коллективах, создать условия для его повсеместного внедрения.

XXIV с'езд партии развернул грандиозную программу действий на девятую пятилетку. В том, что намеченные задачи будут решены успешно, нет никакого сомнения. Чтобы кузбассовцы внесли в это дело свой полновесный вклад, нужно продолжать совершенствовать формы и методы организации соревнования, развивать массовое трудовое соперничество между рабочими и коллективами бригад, участков, смен, цехов, предприятий. Соревноваться — значит не стоять на месте, а стремиться первому достигнуть цели, значит учиться друг у друга, помогать друг другу и таким образом добиваться общего под'ема производства.

Пусть же растут, множатся ряды передовиков-кузбассовцев!

● В ОБКОМЕ КПСС

НОВЫЕ РУБЕЖИ

Об инициативе коллективов трудящихся Новокемеровского химкомбината, шахты «Комсомолец», Кузнецкого завода ферросплавов, швейной фабрики № 10, треста «Кемеровохимстрой» и совхоза «Заря» по развертыванию социалистического соревнования за досрочное выполнение плана первого года пятилетки.

Коллективы многих промышленных предприятий, транспортных и строительных организаций, совхозов и колхозов области успешно выполнили социалистические обязательства по достойной встрече XXIV с'езда КПСС.

В ходе предс'ездовского соревнования значительно возросла активность трудящихся по изысканию и использованию внутренних резервов.

Воодушевленные решениями XXIV с'езда КПСС, поддерживая патриотический почин предприятий Москвы и Ленинграда, коллективы трудящихся Новокемеровского химкомбината, шахты «Комсомолец» города Ленинска-Кузнецкого, Кузнецкого завода ферросплавов, швейной фабрики № 10 города Ленинска-Кузнецкого, треста «Кемеровохимстрой», совхоза «Заря» Промышленновского района приняли повышенные обязательства по досрочному выполнению плана первого года пятилетки.

Бюро обкома одобрило инициативу трудящихся Новокемеровского химкомбината, шахты «Комсомолец», Кузнецкого завода ферросплавов, швейной фабрики № 10 города Ленинска-Кузнецкого, треста «Кемеровохимстрой», совхоза «Заря» по досрочому выполнению заданий первого года пятилетки.

Горкомам, райкомам КПСС, обкомам профсоюзов, партийным и профсоюзным организациям, хозяйственным руководителям предложено широко развернуть социалистическое соревнование за досрочное завершение плана первого года пятилетки.

На всех предприятиях и стройках, в совхозах и колхозах разработать мероприятия, направленные на реализацию планов производства и повышение его эффективности, внедрение передовой техники и технологии, максимальное использование мощностей, достижение высоких темпов производительности труда, экономию сырья, топлива и материалов.

Редакциям областных, городских и районных газет, комитету по радиовещанию и телевидению поручено регулярно освещать ход социалистического соревнования за досрочное выполнение планов первого года пятилетки, ярко и доходчиво рассказывать о лучших коллективах и передовиках производства, широко пропагандировать передовой опыт организаторской работы.

СЛОВО — УЧАСТНИКАМ СЛЕТА

Вчера наш корреспондент встретился с некоторыми участниками Всекузбасского слета победителей социалистического соревнования в честь XXIV с'езда КПСС и попросил их рассказать о сегодняшних делах коллективов, в которых они трудятся.

А. Я. ГАЛЬЧЕНКО, бригадир очистной бригады шахты «Зенковские уклоны», Герой Социалистического Труда, делегат XXIV с'езда КПСС:

— Бригада успешно завершила задание прошедшей пятилетки, выполнила обязательства, принятые в честь XXIV с'езда КПСС.

Бригада решила продолжить ударную вахту до конца 1971 года; добывать каждый месяц не менее 10.000 тонн угля, а за пятилетку — 500—600 тысяч тонн. Сейчас дела у нас идут хорошо. В апреле мы добыли более 13.000 тонн угля, а с начала года имеем на своем сверхплановом счету около трех тысяч тонн. Так что у нас есть все основания выполнить свои обязательства на первый год новой пятилетки — добыть из ручной лавы 120.000 тонн угля.

Г. И. ИВАНОВ, бригадир комплексной бригады стройуправления № 11 треста «Кузнецкпромстрой»:

— Наша бригада трудится на Запсибе, на строительстве мелкосортного стана «250» № 1. Это пусковой об'ект 1971 года.

В бригаде 21 человек, все владеют двумя—тремя профессиями. Мы успешно выполнили обязательства, которые брали к XXIV с'езду.

Определили мы свои рубежи и на первый год новой пятилетки. Обязуемся выполнять нормы не меньше, чем на 125 процентов, довести дневную выработку на каждого рабочего до 45 рублей, сэкономить 180 кубометров бетона и 500 квадратных метров щитов опалубки. Всего же за год бригада решила сэкономить на материалах 7.000 рублей.

Сегодня мне приятно также отметить, что из 112 бригад треста 96 поддержали наш почин «Каждому часу — эффективную отдачу».

В. Ф. ЖУРАВСКАЯ, продавец магазина «Чайка» Новокузнецкого горпищеторга:

— Три года после окончания восьмилетки работаю я в гастрономическом отделе магазина «Чайка». Учусь на третьем курсе торгового техникума, мечтаю об институте. У нас очень хороший, дружный коллектив. И все мы заботимся в первую очередь о том, чтобы покупатель ушел от нас в радостном настроении. Поэтому мы и организовали доставку товаров на дом, стол заказов, организуем дополнительные рабочие места в часы «пик», оказываем покупателю другие услуги.

Для меня нынешний год памятен — в системе нашего горпищеторга мне присвоено звание «Лучший продавец 1971 года». Скоро у нас будет городской чемпионат продавцов. Постараюсь и на нем выступить успешно.

КАК НЕ БЫТЬ УРОЖАЮ

Закончив сев гороха и других ранних культур, механизаторы Промышленновского района вывели агрегаты на посев однолетних и беспокровных многолетних трав. В степном совхозе «Вагановский» смесями однолетних трав засеяно уже 900 гектаров — больше всех в районе. Полным ходом ведут сев этих культур колхозы «Труд» и «Новый путь». По району ими занято более 1.600 гектаров — десятая часть плана.

Развертываются работы и на хлебных полях. В колхозе «Заветы Ильича», им. Чкалова, совхозе «Заря» и других начали сеять ячмень.

В нынешнюю весну в районе много сделали для пополнения плодородия земли. Более 200 тысяч тонн органических удобрений вывезли механизаторы под урожай нынешнего года. Это в полтора раза больше, чем получали поля в предыдущие годы. Вывозка перегноя продолжается. Кроме того, свыше 15 тысяч гектаров подкормлены минеральными удобрениями. Хлеборобы колхозов «Ударник полей», им. Ленина, им. Мичурина, совхозов «Заря», «Краснинский» и «Вагановский» удобрили не только пашню, но и естественные кормовые угодья. В одном лишь «Ударнике полей» «витамины земли» получили более 1.200 гектаров лугов и пастбищ.

В. БУХГОЛЬЦ.
Промышленновский район.

ДНЕВНИК ПОЛЕВЫХ РАБОТ

На 10 мая все хозяйства области вспахали 90.900 гектаров, внесли под зерновые культуры, многолетние травы и на луга 43.200 тонн минеральных удобрений, засеяли яровыми 181.300 гектаров.

За восьмое и девятое мая прибавка на весновспашке составила 13.200 гектаров, на севе — 25.700 га. В ряде районов темпы сева несколько снизились из-за дождей. Весновспашке дожди не помеха, однако на этом участке во многих хозяйствах по-прежнему работают вполсилы.

Во всех районах, кроме Промышленновского, начали сеять пшеницу, а в большинстве и овес.

ОТКРЫТОЕ ПИСЬМО ОКРУЖНЫМ ИЗБИРАТЕЛЬНЫМ КОМИССИЯМ ПО ВЫБОРАМ В ВЕРХОВНЫЕ СОВЕТЫ СОЮЗНЫХ РЕСПУБЛИК

Мы, нижеподписавшиеся члены Центрального Комитета КПСС, каждый в отдельности, получили от коллективов предприятий, колхозов, совхозов, учреждений, учебных заведений, а также от окружных предвыборных совещаний избирателей письма и телеграммы, в которых они сообщают о выдвижении нас кандидатами в депутаты Верховных Советов союзных республик по ряду избирательных округов и просят дать согласие баллотироваться по этим округам.

Мы сердечно благодарим рабочих, колхозников, инженерно-технических работников, служащих, всех избирателей, выдвинувших нас кандидатами в депутаты Верховных Советов союзных республик. Высокую честь и оказанное нам доверие мы полностью относим на счет нашей великой ленинской партии и рассматриваем это доверие как еще одно свидетельство всенародной поддержки политики Коммунистической партии, решимости трудящихся нашей страны отдать свои силы борьбе за претворение в жизнь исторических решений XXIV с'езда КПСС, за успешное выполнение заданий новой пятилетки.

Поскольку каждый из нас может баллотироваться только в одном избирательном округе, Центральный Комитет КПСС рекомендовал нам дать согласие баллотироваться в следующих избирательных округах по выборам в Верховные Советы союзных республик:

Брежнев Л. И. — Бауманский избирательный округ, гор. Москва, РСФСР.

Воронов Г. И. — Йошкар-Олинский избирательный округ, Марийская АССР, РСФСР.

Гришин В. В. — Вешняковский избирательный округ, гор. Москва, РСФСР.

Кириленко А. П. — Политехнический избирательный округ, гор. Ленинград, РСФСР.

Косыгин А. Н. — Фрунзенский избирательный округ, гор. Москва, РСФСР.

Кулаков Ф. Д. — Нижнеломовский избирательный округ, Пензенская область, РСФСР.

Кунаев Д. А. — Баканасский избирательный округ, Алма-Атинская область, Казахская ССР.

Мазуров К. Т. — Василеостровский избирательный округ, гор. Ленинград, РСФСР.

Пельше А. Я. — Краснооктябрьский избирательный округ, гор. Волгоград, РСФСР.

Подгорный Н. В. — Ленинградский избирательный округ, гор. Москва, РСФСР.

Полянский Д. С. — Павловский избирательный округ, Алтайский край, РСФСР.

Суслов М. А. — Автозаводский избирательный округ, гор. Тольятти, Куйбышевская область, РСФСР.

Шелепин А. Н. — Пролетарский избирательный округ, гор. Калинин, РСФСР.

Шелест П. Е. — Ленинский избирательный округ, гор. Киев, Украинская ССР.

Щербицкий В. В. — Баглейский избирательный округ, Днепропетровская область, Украинская ССР.

Андропов Ю. В. — Новомосковский избирательный округ, Тульская область, РСФСР.

Демичев П. Н. — Ленинский избирательный округ, гор. Ярославль, РСФСР.

Машеров П. М. — Ленинский избирательный округ, гор. Минск, Белорусская ССР.

Мжаванадзе В. П. — Заводской избирательный округ, гор. Тбилиси, Грузинская ССР.

Рашидов Ш. Р. — Пахтаабадский избирательный округ, Андижанская область, Узбекская ССР.

Устинов Д. Ф. — Ковровский избирательный округ, Владимирская область, РСФСР.

Капитонов И. В — Подольский городской избирательный округ, Московская область, РСФСР.

Катушев К. Ф. — Георгиу-Дежский избирательный округ, Воронежская область, РСФСР.

Пономарев Б. Н. — Заводской избирательный округ, гор. Саратов, РСФСР.

Соломенцев М. С. — Миасский избирательный округ, Челябинская область, РСФСР.

Просим соответствующие окружные избирательные комиссии рассматривать настоящее письмо как документ при регистрации кандидатов в депутаты Верховных Советов союзных республик.

БРЕЖНЕВ Л. И.
ВОРОНОВ Г. И.
ГРИШИН В. В.
КИРИЛЕНКО А. П.
КОСЫГИН А. Н.
КУЛАКОВ Ф. Д.
КУНАЕВ Д. А.
МАЗУРОВ К. Т.
ПЕЛЬШЕ А. Я.
ПОДГОРНЫЙ Н. В.
ПОЛЯНСКИЙ Д. С.
СУСЛОВ М. А.
ШЕЛЕПИН А. Н.
ШЕЛЕСТ П. Е.
ЩЕРБИЦКИЙ В. В.
АНДРОПОВ Ю. В.
ДЕМИЧЕВ П. Н.
МАШЕРОВ П. М.
МЖАВАНАДЗЕ В. П.
РАШИДОВ Ш. Р.
УСТИНОВ Д. Ф.
КАПИТОНОВ И. В.
КАТУШЕВ К. Ф.
ПОНОМАРЕВ Б. Н.
СОЛОМЕНЦЕВ М. С.

НАЗВАНЫ КАНДИДАТЫ В ДЕПУТАТЫ

Продолжается выдвижение кандидатов в депутаты областного Совета.

Рабочие кемеровского электромеханического завода «Кузбассэлектромотор» на предвыборном собрании назвали своими посланцами в областной Совет первого секретаря обкома КПСС **Афанасия Федоровича Ештокина** и бригадира комплексной бригады Героя Социалистического Труда **Ивана Егоровича Лырщикова.**

В Анжеро-Судженске около четырехсот рабочих автотранспортного предприятия выставили кандидатом по десятому избирательному округу **Валентину Андреевну Панкову** — кондуктора автопредприятия.

Проходят предвыборные собрания на шахтах Ленинска-Кузнецкого. Кандидатом в депутаты областного Совета от коллектива «Полысаевской-3» назван проходчик **Георгий Селиверстович Кудрявцев**, угледобытчики шахты им. 7 Ноября оказали высокое доверие бригадиру проходчиков **Николаю Владимировичу Шулькжику**, на рабочем собрании шахты им. Ярославского кандидатом в депутаты выдвинут **Петр Викентьевич Тумилович** — заместитель председателя облисполкома. Коллектив шахты им. Кирова выставил кандидатом в депутаты областного Совета горнорабочего **Василия Матвеевича Аникина.**

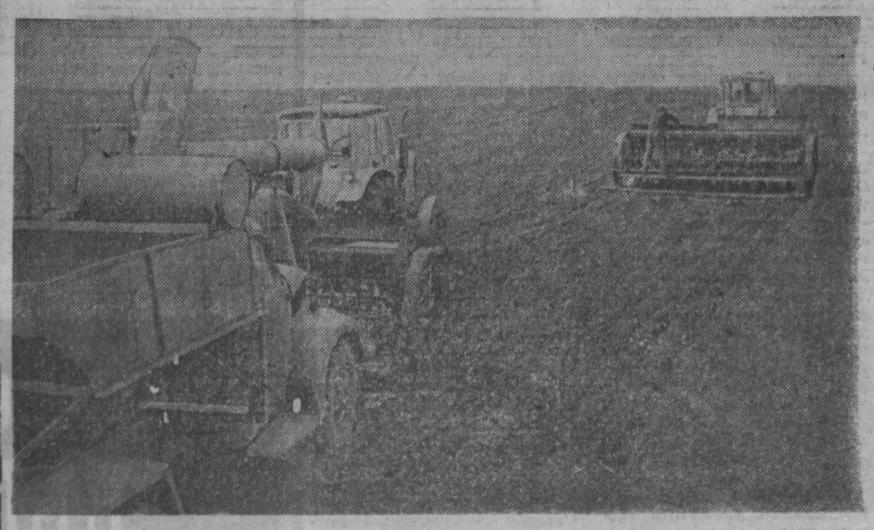

Полным ходом идут весенние полевые работы на полях совхоза «Мазуровский». Сев пшеницы на первой ферме уже заканчивается. Особое внимание уделяется овощеводству. Коллектив второй фермы посадил 45 гектаров картофеля, 16 га лука, один гектар ранней капусты.

На севе агрегаты заправляют автозагрузчиками. Это намного ускоряет ход полевых работ.

НА СНИМКАХ: сев пшеницы на первой ферме; знатный овощевод, кавалер ордена Ленина, делегат XXIV с'езда КПСС Николай Зайкин на посадке картофеля. Фото П. Костюкова.

● НА ИДЕОЛОГИЧЕСКИЕ ТЕМЫ

ДЕЛО ВСЕГО КОЛЛЕКТИВА

НА ШВЕЙНОЙ фабрике № 7 в прошлом году вдвое меньше стало прогулов, на заводе химического волокна прогулы снизились почти на сорок процентов, хотя рабочих стало в полтора раза больше, на Кемеровской ГРЭС нарушений трудовой дисциплины меньше, чем на любом другом предприятии нашего района.

И в то же время на таком маленьком предприятии, как мелькомбинат, где каждый человек на виду, прогулы в прошлом году возросли более чем в три раза.

Сказать, что на мелькомбинате сквозь пальцы смотрят на нарушения трудовой дисциплины, нельзя. Директор Н. П. Зотов в течение года издал 27 приказов, в которых прогульщики списками обсуждались, получали взыскания. Однако борьба с прогульщиками не стала делом всего коллектива. Партийная организация ни разу не обсудила этот вопрос, не потребовала от завкома заняться им. Здесь много молодых людей, а комсомольская организация бездействует. Товарищеский суд за прошлый год собирался всего три раза.

На Кемеровской ГРЭС и швейной фабрике № 7 нарушителей обсуждают на собраниях, товарищеских судах, на заседаниях завкома и фабкома. Директор ГРЭС Г. В. Зернов только после такого обсуждения издает приказ. А на швейной фабрике № 7 директор Е. З. Соловьева обращается к приказам лишь в крайних случаях, когда мер убеждения и общественного воздействия недостаточно.

В. И. Ленин писал, что коммунистическая организация общественного труда держится на свободной и сознательной дисциплине трудящихся. Воспитание у людей сознательного отношения к труду, к своим обязанностям — одна из главных задач партии и нашего советского общества.

На Кемеровской ГРЭС воспитание высокой сознательности и коммунистического отношения к труду имеет традиции, которые складывались годами. Большую роль сыграло соревнование за коммунистическое отношение к труду. В 1961 году, ко дню открытия XXII с'езда КПСС, коллектив станции завоевал звание коллектива коммунистического труда. С тех пор на протяжении почти десяти лет ежегодно это звание подтверждается. Высокие показатели в труде и крепкая дисциплина достигнуты постоянным и упорным трудом, большой организаторской, политической и культурно-массовой работой партийной организации. Около трехсот трудящихся станции учатся в системе партийного образования, 120 человек занимаются в университете технического прогресса. Здесь есть клуб, почти в каждом цехе открыты красные уголки. За прошлый год в коллективе прочитано 153 лекции. В цехах и сменах работают политинформаторы и агитаторы.

Соревнуются между собой не только цехи и участки. В прошлом году индивидуальные обязательства брали 98 процентов трудящихся. О результатах соревнования знают все. Итоги, как правило, подводятся на вечерах трудовой славы, где учитываются не только трудовые показатели, но и нравственные. Передовики пользуются преимуществом при получении путевок в дома отдыха, профилактории, пионерские лагеря. Портреты передовиков украшают аллею труда, клуб энергетиков.

Многое делается здесь по месту жительства трудящихся. За крупными жилыми домами закрепляются цехи, отделы, пересмотрены составы домкомов, товарищеских судов. В первом и втором домоуправлениях организовано дежурство. Обновляется добровольная народная дружина. Здесь каждый второй — дружинник!

Для подростков создана школа вольной борьбы, в которой занимаются 372 человека. Работают четыре технических подростковых клуба.

Бюро райкома КПСС одобрило инициативу Кемеровской ГРЭС в наведении общественного порядка и рекомендовало партийным организациям поддержать ее.

Администрация, партбюро, фабком швейной фабрики № 7 провели большую политическую работу. Накануне XXIV с'езда КПСС здесь широко использовали наглядную агитацию, четко продумали систему подведения итогов соревнования. Много внимания уделяется пропаганде итогов минувшей пятилетки и материалов XXIV с'езда КПСС по пятилетнему плану развития народного хозяйства СССР на 1971—1975 годы. Почти все работники взяли личные обязательства.

Коллективы ГРЭС и швейной фабрики № 7 досрочно выполнили план пятилетки и успешно начали 1971 год. Здесь стали коммунистами пятьдесят молодых рабочих.

Таких предприятий у нас большинство. И все же в прошлом году из-за прогулов потеряно около девяти тысяч человеко-дней. Потери громадные.

Современное производство таково, что неявка на работу одного человека сбивает с темпа весь коллектив. Борьба с прогулами — дело каждого честного труженика, наше общее коллективное дело. Надо добиться, чтобы прогульщик в первую очередь отвечал перед коллективом. Партийные и профсоюзные организации по примеру Кемеровской ГРЭС и швейной фабрики № 7 могут и должны навести образцовый порядок, укрепить трудовую дисциплину.

Директивы XXIV с'езда КПСС свидетельствуют о том, какие грандиозные задачи должен решить советский народ. Для этого требуется высокое сознание и ответственность буквально каждого труженика.

Н. АГЕЕВ,
секретарь Центрального райкома КПСС.

РАДОСТНАЯ ВЕСТЬ

Первый квартал этого года для коллективов предприятий управления коммунального хозяйства облисполкома был ударным. Соревнуясь за достойную встречу XXIV с'езда партии, они досрочно выполнили взятые обязательства, получив сверхплановой прибыли 115 тысяч рублей.

И вот из Москвы получена радостная весть: коллегия Министерства коммунального хозяйства РСФСР и ЦК профсоюза подвели итоги республиканского социалистического соревнования за первый квартал 1971 года и присудили управлению коммунального хозяйства Кемеровского облисполкома первое место с вручением переходящего Красного знамени Совета Министров РСФСР и ВЦСПС и денежной премии.

В. ГЛУХОВ,
начальник ПТО управления коммунального хозяйства облисполкома.

И. Иванской руководит комсомольско-молодежной бригадой каменщиков второго строительного управления треста «Кемеровожилстрой». О том, как он руководит, лучше всего говорят успехи его бригады: ей присуждено переходящее Красное знамя Центрального райкома ВЛКСМ. Сейчас бригада удерживает лидерство в социалистическом соревновании.

НА СНИМКЕ: И. Иванской (слева) за работой.

Фото В. Скляра.

ВЫМПЕЛ НА ФЛАГШТОКЕ

С февраля этого года на каждую декаду в цехах, на участках Кемеровского завода мягких кровельных материалов на специально установленных флагштоках поднимаются вымпелы в честь лучших коллективов нашего предприятия.

В нынешнем году производственная комиссия при завкоме профсоюза разработала новую, более эффективную форму подведения итогов социалистического соревнования. Дело в том, что оценка работы участков и цехов по конечным результатам труда за месяц не давала должного эффекта и явно не стимулировала борьбу за ритмичность производства. Получалось, что иной коллектив зачастую в начале месяца работал ниже своих возможностей, а в последние дни — штурмовал. Такая организация труда отрицательно сказывалась, в первую очередь, на качестве.

После долгих поисков мы пришли к выводу, что итоги надо подводить за каждые десять дней, применяя пятибалльную систему. В расчет, как и прежде, берутся основные производственные показатели: выполнение плана, номенклатура, качество продукции, культура производства и техника безопасности. Наравне с ними сейчас учитывается уровень трудовой дисциплины и воспитательной работы.

Теперь ежедневно члены производственной комиссии подводят итоги работы коллективов по всем этим показателям и сразу же «начисляют» баллы, а к концу декады выводится средняя оценка. Классное место с вручением денежной премии сейчас присуждается лишь коллективу, набравшему не менее четырех баллов. Вот тогда-то в честь победителей и поднимаются вымпелы.

В целом за месяц итоги у нас подводит завком. И если цех или участок удержит классное место в течение всех трех декад одного месяца, заводской комитет профсоюза награждает специальной премией начальника цеха, секретаря парторганизации и председателя цехкома. В условиях предусмотрено и такое: в случае, если коллектив имеет отрицательные показатели по себестоимости продукции, фонду зарплаты, экономии сырья, материалов и электроэнергии, внедрению планов НОТ, средняя оценка снижается на балл.

Новые условия соревнования широко обсуждались на рабочих собраниях. Только после этого расширенное заседание профсоюзного комитета утвердило их.

Результаты производственной деятельности предприятия в последние месяцы показали, что такая форма подведения итогов способствует более ритмичной работе цехов. За это время намного улучшилось качество выпускаемой продукции, расширялась номенклатура и ассортимент изделий. Значительно сократилось число прогулов и других случаев нарушений трудовой дисциплины. Сегодня лучшими нашими коллективами стали картонный, энергетический и механический цехи, т. е. именно те, где новой форме подведения итогов уделяется максимальное внимание. А бригада Нины Гавриловны Нечаевой, работая очень ритмично и с высоким качеством, сумела на целый месяц «обогнать» календарь.

На мой взгляд, такие условия подведения итогов соревнования приемлемы для всех предприятий и вполне себя оправдывают.

Ф. РАЗДЫМАХО,
член производственной комиссии завода мягких кровельных материалов.

● ИНЖЕНЕРНАЯ ПОМОЩЬ СЕЛУ

РАБОЧИЕ — КОМБАЙНЕРЫ

Еще в августе прошлого года мы разработали перспективный план помощи совхозу «Ягуновский». На 1970 — 1973 годы намечено более двадцати крупных работ, в том числе строительство зерноочистительного пункта производительностью десять тонн в час, стоимостью 70 тысяч рублей, птичника на десять тысяч кур стоимостью десять тысяч рублей, 5000 квадратных метров теплиц под пленкой, крытого тока, механизации подачи зерна на зерносклад от сушилки.

Зерносушилку мы сдали в прошлом году, помогли отремонтировать оборудование, механизирующее очистку коровников, постоянно помогаем в изготовлении запасных частей и узлов для техники и оборудования.

Несколько лет подряд в совхозе не хватает механизаторов. В страдную уборочную пору из-за этого не работала на полосе значительная часть зерновых комбайнов, затягивалась уборка урожая, увеличивались потери хлеба. Поэтому мы предложили пятнадцати нашим лучшим производственникам, которые раньше работали на зерновых комбайнах, поучиться на курсах, чтобы летом выйти на страду. Вызвались Николай Архипович Артюшенко — бригадир участка углеподготовки, Николай Ефимович Ребенок — старший люковой коксового цеха, Иван Павлович Волченко — дежурный слесарь смолоперерабатывающего цеха, Николай Егорович Лужных — машинист крана желдорцеха и несколько других товарищей. Занятия на курсах ведет главный инженер совхоза тов. Еремин.

После окончания теоретической подготовки слушатели пройдут первую практику в совхозных мастерских на ремонте комбайнов, перед самым началом уборки будет проведена вторая практика, после которой заводские рабочие получат права и начнут убирать хлеб.

Точно так же намечено подготовить комбайнеров на картофелеуборочные комбайны. Вместе с инженерными разработками эта помощь квалифицированных рабочих поможет совхозу работать лучше.

А. МАМЕТЬЕВ,
заместитель директора коксохимического завода.

РОЖДЕНО СОРЕВНОВАНИЕМ

ТОВАРИЩИ — СОПЕРНИКИ

Два с лишним года соревнуются цехи ионообменных смол химкомбината и «Карболита». Это чрезвычайно интересное соревнование, как живой водой, омытое искренним интересом друг к другу.

Первыми пустили цех карболитчики, и смолы получали никудышные. Правда, рекламаций не было. Как мне об'яснили, потому, что в стране тогда просто на хороших, ни плохих смол больше никто не делал, сравнивать и выбирать было не из чего. Некоторое время спустя, появился такой же цех и на комбинате. Осваивали его с трудом, одерживая большие и маленькие победы. Сначала радовались, когда на двадцать восьмой раз, наконец, заработало основное отделение. Но тут же, фигурально говоря, и заплакали, потому что соотношение продукта и отходов убило всякую радость. Потребовалось быстро смонтировать установку для переработки отходов, еще быстрей — ее освоить. Смонтировали. Освоили. Макет этой установки затем представлял советскую химическую промышленность на Международной выставке «Химия-70».

Так было не раз. А когда все это пережили, для цеха наступило смутное время. Потребители один за другим стали отказываться от кемеровской смолы, всеми силами стараясь заполучить импортную, намного превосходившую нашу по качеству. Экономическая же реформа требовала выполнения плана по реализации, а его не было, не было премии. Коллектив распадался. Даже те, кто участвовал с самого начала в монтаже цеха, уходили. На пуске люди работали самоотверженно, за малое, надеясь с получением продукта на стабилизацию производства, а значит и на хороший заработок, а он, как назло, не повышался. Приходили люди временные, участились прогулы, нарушения. На всех собраниях цех ионообменных смол подвергался критике. В это время и вступил в должность начальника цеха Сергей Николаевич Наумов.

Карболитчики переживали то же самое. Они-то первые и стали искать выход. Создали творческие бригады из инженеров, техников и квалифицированных рабочих, которые должны были предложить меры для улучшения качества. И кое-что предложили. Под руководством технолога цеха В. И. Степанова разрабатывали, например, новый режим ректификации. Он должен был повысить качество катионитов и сополимера, исключить потери ценнейшего продукта — дивинилбензола. Потом-то оно так и произошло но тогда эти пути только нащупывали.

И в этот сложный для обоих цехов момент, как искра, вспыхнула мысль о кооперации в поиске, о соревновании. С. Н. Наумова на нее натолкнул один разговор в партийном комитете. Речь шла о повышении действенности и активизации соревнования. Нового, в общем, ничего не было. Но как инженер Сергей Николаевич подумал, что отсутствие в стране опыта работы с ионообменными смолами можно частично компенсировать постоянным обменом достижениями с карболитчиками. Такой обмен возможен в условиях соревнования и самого тесного сотрудничества.

Так возник договор. За это время химкомбинатовцы переняли у карболитчиков фотометрический метод определения механической прочности смолы и сумели благодаря этому улучшить ее качество и срок службы. Позаимствовали опыт монтажа графитовых труб, способ защиты оборудования от коррозии, создали у себя по их примеру творческие бригады. Карболитчики получили от химкомбинатовцев чертежи на изготовление узла затаривания готового продукта. Появились совместные работы, например, по транспортировке смол. Для каждого из цехов это полмиллиона рублей экономии. Разработали способ механизированной транспортировки сополимера — еще пятьдесят тысяч рублей. Вместе с научными учреждениями они заняты сейчас увеличением срока службы смол. Именно соревнование заставило химкомбинатовцев быстрее перейти на новый режим ректификации, найденный на «Карболите».

В этом деле, общем для них, в хорошем развитии которого кровно заинтересован каждый, от инженера до рабочего, вполне естественно сложились и формы общения, взаимопомощи и взаимного осведомления о делах друг друга. Здесь принято подводить итоги ежеквартально. Начальники цехов, парторги и председатели цехкомов садятся за общий стол и начинают сравнивать свои результаты, считать баллы. А затем руководители бригад и смен рассказывают, как идут дела. В другой раз в цех придет делегация от соседа или члены какой-нибудь бригады, на месте знакомятся с методами и организацией труда. Поэтому оба коллектива не просто информированы о всех технических и организационных новшествах, появившихся у коллег, а сами детально изучают их.

А какой результат этого сотрудничества? Оба цеха досрочно закончили пятилетку. Коллектив цеха ионообменных смол комбината внедрил, например, за это время около 970 рацпредложений, позволивших сэкономить миллион шестьсот шестьдесят тысяч рублей. Раньше смолы служили не больше полутора лет, сейчас — семь —восемь лет. Некоторые марки смол не уступают лучшим в мире образцам. Заказчики уже не отказываются от кемеровской продукции, наоборот, потребность в смолах в полтора раза превышает возможности цеха. Поэтому, чтобы погасить дефицит, решено в ближайшие годы увеличить его мощность. Цеху присвоено звание «Цех высокой культуры производства». Такая метаморфоза не случайна. И если можно было бы произвести калькуляцию причин ее, то соревнование было бы самой крупной статьей.

Г. МЯСНОВ.
Новокемеровский химкомбинат.

● ЗА ТЕХНИЧЕСКИЙ ПРОГРЕСС

ПЯТЬ ДНЕЙ ПОИСКА

ТУРБУЛЕНТНЫЙ смеситель появился в пятом цехе завода № 1 треста «Железобетонстрой» после очередной остановки бетономешалки. Видавший виды агрегат остановился в разгар рабочего дня. Вот тогда-то в цехе и призадумались: до каких пор мучиться, нельзя ли избавиться от «ветерана» совсем?

И от бетономешалки отказались. Работники завода приняли новое решение: применить турбулентный смеситель.

Многие сомневались: пойдет ли? Дело совершенно новое не только в Кузбассе, но и в стране. Кто мог точно сказать, как поведет себя агрегат, сконструированный специально для приготовления пластичных растворов, а не для керамзита, на котором задумали его испытать? Сторонники новинки настаивали:

— Надо пробовать.

Они тоже понимали, что в случае неудачи выполнение месячного плана будет сорвано. Зато если все будет хорошо, то новый агрегат намного повысит производительность труда, резко улучшит качество продукции, сократит непроизводительные расходы, облегчит условия труда рабочих и упростит технологию приготовления керамзитовой смеси. Рисковать стоило.

Монтировать смеситель поручили лучшей бригаде завода, которую возглавил коммунист Владимир Решетнев. Сварщик Владимир Отдушкин, слесари Николай Солодко, Николай Небогатов, Станислав Черемесин взялись за дело с охотой. Вместо пяти—шести дней, полагавшихся по норме на монтаж смесителя, они решили управиться с заданием за десять—двенадцать часов. Их энтузиазм поддержали инженеры и техники. Главный механик завода Н. В. Вершинин, начальник отдела технологов Г. Ф. Краснов, начальник ремонтно-механического цеха Н. С. Чернов, главный инженер И. И. Сидельников, главный энергетик В. Т. Марудин и начальник техотдела Г. Г. Мельниченко тоже надели рабочие спецовки.

Узнав, что на заводе собираются монтировать машину, разработанную институтом, приехал на завод и включился в работу научный сотрудник КузНИИ И. А. Глухов.

После десяти часов напряженного труда машина была собрана. Далеко за полночь раз'ехались по домам участники этого необычного штурма. А уже утром началось первое испытание. Электродвигатель набрал нужные обороты. Четыре лопасти, вращаясь со скоростью 320 оборотов в минуту, разметали поданную порцию керамзита по бокам емкости и в следующую минуту образовали в центре смесителя... вакуумную воронку.

Это была первая закавыка, с которой начался отсчет времени, затраченного на укрощение машины.

Смеситель оказался не только непослушным, но и капризным.

— Отрезай пару лопастей, — скомандовал сварщику Глухов.

Володя Отдушкин автогеном отделил одну, затем вторую лопасти и выбросил их наружу:

— Давайте!

Снова загудел двигатель. Оставшиеся лопасти подхватили поступившую смесь.

Через несколько минут стало ясно, что и этот вариант не годится. Смеситель начало трясти, словно находился он не на прочном фундаменте, а на вибростенде. После удаления двух лопастей нарушилось равномерное распределение смешиваемой массы, и от перегрузок возникла вибрация.

Так появилась проблема лопастей, которую предстояло решить здесь же, на монтажной площадке.

Мельниченко и Глухов предложили увеличить геометрические размеры лопастей и вместо двух диаметрально противоположных, поставить три на сто двадцать градусов относительно друг друга.

На следующие сутки смеситель начал сдаваться. Сначала нехотя, потом плавнее и плавнее заработали лопасти. Вот и готова первая смесь. Получилась отлично. Следующая порция опять вышла как по заказу. Смеситель выдал ее в три раза быстрее, чем бетономешалка. Проверили качество. Структура смеси отвечала всем требованиям. Это выглядело убедительной победой.

Но радоваться было еще рано. Во время дальнейшей работы смесителя начали сказываться просчеты, допущенные в спешке. Снова начались поиски нужных решений.

На шестые сутки агрегат, наконец, был укрощен. Идея, рожденная коллективно, так же коллективно была претворена в жизнь. Сегодня турбулентный смеситель действует надежно, цех больше не зависит от капризов устаревшего и изношенного оборудования.

Н. КАРЕВ.

НАШ ДЕВИЗ

Коллектив железнодорожников станции Шахтер восьмую пятилетку закончил успешно. Итоги первого квартала этого года говорят о том, что коллектив справился с повышенным планом отгрузки и постоянно ищет резервы производства. Установили тесную связь с железнодорожниками под'ездных путей. Информируя друг друга о наличии вагонов и грузов, мы правильно распределяем вагоны под погрузку. Это позволило в первом квартале погрузить сверх плана только угля 992 вагона. За счет уплотненной погрузки только весовщик Мария Михайловна Бедрина со своими подручными погрузила дополнительно 16.261 тонну. Благодаря быстрой обработке вагонов и подаче их к фронтам погрузки и выгрузки общий простой вагонов снижен на 2,3 часа. В этом большая заслуга дежурной по станции Марии Семеновны Свинцовой, составителя поездов Владимира Васильевича Лактионова и его помощника Леонида Алексеевича Каткова.

Коллектив нашей станции трудится под девизом: «Обязательства в честь с'езда выполнены — трудовая вахта продолжается».

Н. ОСИНЦЕВ,
старший мастер вагонного депо.

Кемеровский ВЫПУСК

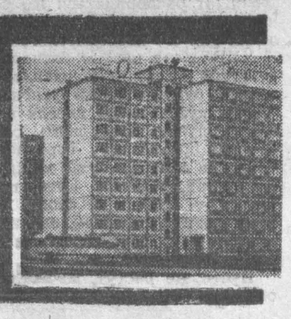

ОКНО В МИР

СЪЕЗД, УКАЗЫВАЮЩИЙ ПУТЬ В БУДУЩЕЕ

БОНН, 11 мая. (ТАСС). XXIV с'езд Коммунистической партии Советского Союза убедительно показал, что проблемы современности могут быть решены в интересах рабочего класса, молодого поколения и всего человечества только на основе учения Маркса—Энгельса—Ленина, — заявил председатель Германской коммунистической партии Курт Бахман.

Он выступил на состоявшейся в Ганновере молодежной конференции ГКП.

Конференция прошла под лозунгом «Вперед вместе с Германской коммунистической партией—против крупного капитала, за мир, демократический прогресс и социализм».

К. Бахман подчеркнул в речи, что в то время как американский империализм ведет в Индокитае войну, совершая все новые и новые преступления, Коммунистическая партия Советского Союза на своем XXIV с'езде предложила человечеству новую всеоб'емлющую программу борьбы за мир.

Эта конкретная и осуществимая программа полностью отвечает также интересам населения Западной Германии, отметил К. Бахман.

УСПЕХ КАМПАНИИ СОЛИДАРНОСТИ с БОРЮЩИМСЯ ИНДОКИТАЕМ

ПАРИЖ, 11 мая. Корр. ТАСС Ю. Бабаянц передает:

Мощными демонстрациями, прокатившимися по всей Франции 8 и 9 мая, закончилась двухнедельная кампания солидарности французских трудящихся с народами Индокитая, борющимися против американского агрессора.

100 тысяч трудящихся Парижского района приняли участие в демонстрации в Париже, более 10 тысяч в Тулузе, 5 тысяч в Монлюсоне, несколько тысяч в Марселе, 4 тысячи в Лориане, 3 тысячи в Кастийоне и Гавре, тысячи французов и француженок во многих других городах страны. Отвечая на призыв более сорока политических, общественных и прогрессивных организаций, вся страна включилась в кампанию солидарности с героическими народами Вьетнама, Лаоса и Камбоджи.

В течение двух недель на собраниях сторонников мира в деревнях и коммунах, на предприятиях и в департаментах обсуждался проект послания миролюбивым силам США, который был затем одобрен на митингах 8 и 9 мая.

Организации, подписавшие призыв к проведению нынешней кампании, решили продолжить борьбу в будущем до полного вывода всех войск США из Индокитая и установления мира в данном районе.

ЧТО ОСТАНЕТСЯ ОТ НЕЗАВИСИМОСТИ НОРВЕГИИ?

Летом 1970 года в Норвегии возникло «Народное движение против членства в «Общем рынке». Эта организация справедливо считает, что правительственная печать до сих пор недостаточно полно информировала население о том, к чему в действительности приведет вступление Норвегии в «Общий рынок». Между тем, народ должен знать всю правду, ибо ему предстоит путем референдума высказать свое отношение к вопросу о присоединении страны к ЕЭС.

Недавно «Народное движение» издало брошюру «Норвегия и ЕЭС». В ней подчеркивается, что «Общий рынок» в первую очередь преследует не экономические, а политические цели: создание т. н. «Соединенных Штатов Европы». Интеграция экономики — это лишь путь к достижению интеграции политической. Поэтому каждый норвежец прежде всего должен ответить самому себе на вопрос: действительно ли он готов пожертвовать национальной государственностью страны в угоду включения ее в некое западноевропейское государственное образование?

Из-за отмены таможенных барьеров между странами—участницами «Общего рынка» многие отрасли народного хозяйства Норвегии будут вынуждены фактически прекратить свое существование, т. к. они не способны конкурировать с родственными отраслями в более сильных странах ЕЭС. Декларируемая «Римским договором» взаимная свобода предпринимательства и перемещения капитала также обернется против интересов Норвегии. Вступив в «Общий рынок», она в этом отношении окажется в неравном положении, так как именно Норвегия в сравнении с нынешними странами ЕЭС располагает наиболее значительными еще не использованными природными ресурсами. Эти национальные богатства после присоединения страны к «сообществу» могут оказаться раскупленными иностранными дельцами, располагающими необходимым капиталом. К тому же Норвегия, лишенная достаточных средств, не сможет воспользоваться соответствующим «правом» на приобретение собственности в других странах ЕЭС.

Известно, что особенно тяжело отразилось бы вступление Норвегии в «Общий рынок» на сельском хозяйстве страны. Этот шаг обратился бы ежегодным убытком в размере свыше одного миллиарда крон. Брошюра напоминает также, что число лиц, занятых в сельском хозяйстве стран — участниц ЕЭС, в течение 10 лет должно быть сокращено на 50 процентов.

Не лучшим оказалось бы положение рыбного промысла Норвегии. Согласованная политика стран «Общего рынка» в области рыболовства утверждалась в момент, когда норвежские представители уже приступили к переговорам о вступлении их страны в «сообщество». Но их партнеры по переговорам так и не допустили Норвегию, занимающую в Западной Европе ведущее место по рыболовству, к участию в обсуждении этого вопроса. В случае вступления страны в «Общий рынок» Норвегии придется потесниться, так как рыболовным судам других стран ЕЭС будет предоставлено право вести промысел в прибрежных норвежских водах.

Авторы брошюры указывают, что в силу структуры «Общего рынка» Норвегия практически не будет располагать правом голоса в его руководящих органах. Поэтому ЕЭС фактически сможет игнорировать любое решение, принятое национальными властями в области экономики. «Руководящие органы «Общего рынка», — говорится в брошюре, — будут за нас определять торговую политику, социальную политику, политику в области сельского хозяйства и рыболовства, политику во всех прочих отраслях нашего народного хозяйства. Когда мы в результате вступления в «Общий рынок» утратим самостоятельность в этих областях, нам останется лишь задавать самим себе вопрос — что же осталось от нашей политической независимости».

«Народное движение», — говорится в заключение брошюры, — призывает всех норвежцев включиться в борьбу против намерения присоединить страну к «Общему рынку», в борьбу за сохранение Норвегии как независимого государства».

К. ВЕСЕНБЕРГ,
корр. АПН в Осло.
Осло.
(По телефону).

ЗАГОВОРЩИКИ ПЕРЕД СУДОМ НАРОДА

ЗАНЗИБАР, 11 мая. Корр. ТАСС В. Диброва передает:

Суд Занзибара приговорил к смертной казни группу заговорщиков, замышлявших свергнуть народное правительство островной части Танзании. Об этом было об'явлено на состоявшемся здесь массовом митинге, на котором перед народом предстали участники заговора, а также были пред'явлены оружие и другие вещественные доказательства их заговорщической деятельности.

В августе прошлого года группа заговорщиков высадилась на островах с тем, чтобы связаться с контрреволюционным подпольем и организовать переворот. Заговорщики попытались заручиться поддержкой некоторых офицеров народных оборонительных сил Танзании на Занзибаре, однако благодаря бдительности военнослужащих эта попытка была сорвана, а заговорщики арестованы.

Выступивший на митинге президент Каруме заявил, что заговорщики намеревались свергнуть законное правительство на Занзибаре и восстановить власть находящегося в эмиграции занзибарского султана.

«ИМПЕРИАЛИЗМ—УГРОЗА АФРИКАНСКОМУ КОНТИНЕНТУ»

ЛАГОС, 11 мая. (ТАСС). С призывом к независимым странам Африки сплотиться для отражения происков империалистов выступила нигерийская газета «Дейли экспресс». В статье «Империализм — угроза африканскому континенту» газета пишет, что начиная с 1960 года империалистические державы в целях сохранения своего господства в Африке перешли к новой тактике — к так называемому неоколониализму.

«В арсенале неоколониализма — не только неэквивалентная торговля и эксплуатация природных ресурсов африканских стран, но и шантаж, угрозы, военные провокации и прямая агрессия», — пишет «Дейли экспресс». Газета отмечает, что для достижения своих коварных целей империалисты не гнушаются никакими средствами. Они, пишет газета, вступают в сговор с внутренней реакцией в африканских странах, используют сепаратистские тенденции и межплеменные противоречия. Именно с помощью этих средств, отмечает «Дейли экспресс», империалисты пытались осуществить свои преступные акции против народов Нигерии, Демократической Республики Конго и других африканских стран.

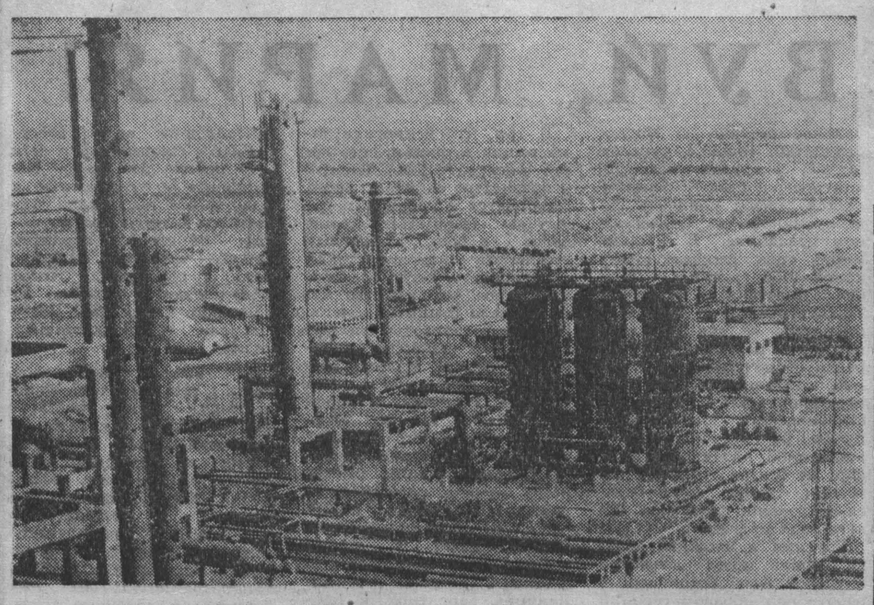

АЛЖИРСКАЯ Народная Демократическая Республика. Близ порта Скикда идет сооружение завода по переработке природного газа.

НА СНИМКЕ: один из участков строящегося завода.

Фото АДН—ТАСС.

ОБРАТНАЯ СТОРОНА ТУРИСТСКОГО РАЯ

Путеводитель туристического агентства рекомендует посетителям Лиссабона непременно осмотреть ровно шестьдесят шесть достопримечательностей города. Почему-то одиннадцатая по счету должна дать правильное представление о «белом городе на семи холмах». Это улица Свободы. Около нее обязательно останавливаются туристические автобусы. Из них выходят иностранные путешественники, бросают необходимые 5 аскудо в отверстие для монет и в течение нескольких минут осматривают панораму города в установленную здесь подзорную трубу.

Но, к сожалению, окуляр имеет угол обзора лишь около 100 градусов. И никому не приходит в голову обернуться и внимательно посмотреть в противоположную сторону. А ведь всего лишь в двухстах — трехстах метрах от улицы Свободы, на самом высоком месте Лиссабона, есть об'екты, которых нет ни в одном путеводителе. Вдоль бетонного куба «дворца юстиции» тянется каменная ограда одной из крупнейших тюрем клерикально-фашистской Португалии.

Она, с ее башнями, обвитыми вечнозеленым плющом, напоминает средневековый замок. У старомодных расписных ворот стоят двое часовых, напоминающие своим красочным обмундированием оловянных солдатиков. Их карабины, по-видимому, взяты напрокат в Лиссабонском военном музее. Однако стоит заглянуть во двор тюрьмы, и эта идиллия лопается, как мыльный пузырь. За «сказочной оградой замка» тянутся высокие заборы из бетона, опутанные сверху колючей проволокой. Перед ними уже ходят патрули, одетые в серую форму, стальные каски, с автоматами. Сторожевые башни, обеспечивающие возможность ведения огня во все стороны, довершают картину. Перед вами концентрационный лагерь, в котором содержатся жертвы португальского гестапо — ПИДЕ, той самой ненавистной народу политической полиции, созданной пресловутым комендантом нацистского концлагеря Берген-Бельзен Крамером, бежавшим после разгрома гитлеровского фашизма в Португалию. Здесь он со знанием дела использовал свой «опыт» для «модернизации» лиссабонской тюрьмы.

В португальской столице ничего не изменилось и после ухода в отставку диктатора Салазара. До сих пор бытует поговорка: «Кто выбирает дорогу свободы, попадает в тюрьму».

В ней томятся выдающиеся вожди португальского рабочего класса: Пирес Жорже, Бланки Тешейра. Ежедневно на улицах города арестовывают демократов, забастовщиков, студентов, и все они оказываются за этими стенами. Только немногим удается живыми выйти из ворот с расписными башенками и оловянными солдатиками.

Нынешнее правительство продолжает старую реакционную политику закабаления трудового человека, хотя и пытается использовать при этом маску так называемой либерализации. Но португальский народ и его авангард — находящаяся в подполье коммунистическая партия — не сдаются. Вновь и вновь бастуют транспортные рабочие столицы, шахтеры, рыбаки, железнодорожники, крестьяне.

Обо всем этом, естественно, ничего не пишется в различных красочно оформленных путевых буклетах.

А вот еще пример. Путеводитель призывает: «Приехав в Лиссабон, обязательно посетите «Стадион света» — местопребывание всемирно известной футбольной команды «Бенфика». Составители путеводителя не предполагают, что любопытный турист может взглянуть на панораму с противоположной стороны «чуда света». Здесь, в одной из многих лиссабонских трущоб, ютятся тысячи бездомных. Здесь нет ни электричества, ни канализации, ни санитарных сооружений. Оборванные ребятишки роются в кучах отбросов... О беднейших из бедных не заботится ни одно учреждение. Если же местным монополиям потребуется земельный участок, то несколько квадратных километров трущоб исчезают с того места, где они находились, чтобы появиться вновь на другом участке периферии «белого города»...

В путеводителе ни слова не говорится, что Португалия считается беднейшей страной Европы. Это мнение не могут опровергнуть ни самый большой в Европе висячий мост длиною в два километра, ни самая высокая в мире бетонная статуя Христа. По данным статистики, в этой стране самая высокая детская смертность в Западной Европе, самый низкий доход на душу населения, самое большое число неграмотных и больных туберкулезом. Заработная плата чрезвычайно низка. Завтрак или обед в деревне часто состоит из одной картофелины или нескольких сардин.

Но зато в Португалии значительная часть бюджета идет на гонку вооружений и на войну в так называемых заморских провинциях. 160 тысяч португальцев сейчас принимают участие в борьбе против африканских народов.

Если бы не всесторонняя поддержка со стороны НАТО, то португальские наемники давно бы вынуждены были убраться восвояси из африканских колоний.

Официальный Лиссабон поддерживает особенно тесные отношения с западногерманским военно-промышленным комплексом. Концерны ФРГ поставляют Португалии автоматическое оружие, пушки, танки, самолеты и даже военные корабли, которые строятся на гамбургской верфи «Блом унд Фосс». Это все не бескорыстно. По данным иностранной печати, бундесвер располагает на португальском атлантическом побережье взлетно-посадочными полосами, полигонами и казармами. В 190 километрах юго-восточнее Лиссабона расположен город Бежа, пользующийся весьма дурной славой. Военные концерны вложили 200 миллионов марок в строительство здесь крупного аэродрома, учебного центра и казарм.

Но тот, кто протестует против средневековых порядков в стране и нищеты значительной части ее населения, против засилья иностранных концернов, попадает в лиссабонскую тюрьму, находящуюся в конце улицы Свободы.

Х. ТЕШЕЙРА.
(АПН).

● МЕЖДУНАРОДНЫЙ ФЕЛЬЕТОН

„ПРАВО НА САМОЗАЩИТУ"

В зал под конвоем двух полисменов ввели подсудимого. Обвиняемый остановился перед судьей, запустив глубоко руки в карманы. Судья спросил:

— Вы Томас Уайт?

— Да, я...

— Родились?

— Родился!

— Вот и отлично. Отбросьте волосы с лица, я хочу определить ваш возраст.

— В этом нет надобности. Мне около тридцати.

— В таком случае выньте руки из карманов. Если, конечно, не боитесь, что ваши брюки упадут.

Легкий смешок прошелся по рядам, оживив лица в судебном зале. Только судья и прокурор остались невозмутимыми. Прокурор заглянул в свои записи и начал читать монотонным голосом:

— Согласно полицейскому акту, обвиняемый Томас Уайт 10 марта 1971 года в 15.41 час. вошел в здание Национального банка. В фойе банка он занялся маскировкой, несмотря на то, что лица его и так нельзя было разглядеть за густой прядью свалявшихся волос. Привратник банка Алек Кэррол, заметив, что Уайт повязал себе лицо шарфом, вступил с ним в беседу. После недолгой перебранки Томас Уайт выхватил из кармана револьвер, в упор выстрелил в привратника и пытался скрыться. На счастье, полиция его тут же задержала.

— Обвиняемый, что вы можете сказать в свое оправдание? — спросил судья.

— Много чего, — ответил Томас Уайт.

— Слушаю вас.

Подсудимый смахнул волосы со рта и развязно сказал:

— Умышлено я его, положим, не кончал. Это была самозащита.

— Об'ясните подробнее, что произошло, — заметил судья.

— В тот день я действительно заходил в банк. Мне, вообще-то говоря, не всякий банк годится. Должен быть по меньшей мере Национальный банк. Когда я вынул шарф из-за пазухи и повязал им лицо, привратник сгреб меня в охапку, грозясь выбросить на улицу или позвать полицию. Вообразите, господин судья, что со мной было бы, если бы он осуществил свое намерение, — я поломал бы ребра или разбил голову. Привратника в любом случае посадили бы за насилие. Поэтому я решил избавить его от мук тюремных и пустил ему пулю в грудь. На основании этого требую, чтобы пред'явленное мне обвинение было отклонено.

— Странная у вас мораль, — заметил судья.

— Я соблюдал общепринятые нормы морали, — важно ответил подсудимый.

— Что вы хотите этим сказать? — строго спросил судья.

Тут подсудимый повернулся к присяжным заседателям и, повысив голос, заговорил:

— Каждый человек имеет право на самозащиту. Ведь даже наше правительство и армия исходят из того, что если вторжению наших вооруженных сил в другую страну препятствуют, то следует применить оружие. Это же самозащита, как вы сами понимаете. И когда привратник банка препятствует мне пройти к кассам и, более того, грозится выбросить меня на улицу, то в таком случае я вынужден защищаться, то есть стрелять в него. Ведь с точки зрения морали это всецело оправдано. К тому же, по-моему, смешно поднимать шум из-за какого-то негра.

— Как, разве привратник Алек Кэррол негр? — спросил судья.

— Ну, разумеется, он чернее лакрицы.

— Это обстоятельство несколько меняет характер дела. М-да. Еще пару вопросов. Для чего вы повязали лицо шарфом в фойе банка?

— Я просто следовал общепринятой в нашей стране моде.

—Что вам нужно было у касс банка? Вы собирались внести сбережения?

— Еще чего! Я хотел ограбить банк...

— И собирались применить для этого оружие?

— Угрожал бы только в том случае, если бы мне отказались вручить кассу добром. Ведь в таком случае я вынужден был бы прибегнуть к самозащите. Но этот негр спутал все мои планы.

— Присяжных заседателей прошу пройти в свою комнату. Допрос окончен, — сказал судья.

На следующий день Томас Уайт вновь предстал перед судом. Жюри вынесло приговор, и судья зачитал его звучным голосом:

«Присяжные заседатели, обсудив пред'явленное Томасу Уайту обвинение в убийстве, пришли к следующему заключению: привратник Национального банка финансистов был по натуре исключительно грубым человеком. Привратник угрожал посетителю банка клиенту Томасу Уайту выбросить его на улицу. Уайт, таким образом, получил моральное право на самозащиту. На вопрос, «виновен ли Уайт или невиновен», заседатели единодушно отвечают: не виновен. Поскольку арест и многочисленные допросы причинили подсудимому душевные страдания, совет присяжных заседателей предлагает, чтобы вдова Кэррол, мистрис Бебе Кэррол, отдала половину страховой премии, полученной ею за мужа, Томасу Уайту.

На следующий день отчет об этом заседании был опубликован на первых полосах газет чуть ниже репортажа о пресс-конференции высокопоставленного вашингтонского лица, пояснявшего позицию правительства в отношении вьетнамской войны.

М. ЛАРНИ,
финский писатель.
(АПН).

Хельсинки.

● ПОДВИГИ ОТЦОВ — КРЫЛЬЯ СЫНОВЕЙ

ОГНЕННЫЙ ТАРАН

5 июля 1941 года Совинформбюро сообщило: «Героический подвиг совершил командир эскадрильи капитан Гастелло. Снаряд вражеской зенитки попал в бензиновый бак его самолета. Бесстрашный командир направил охваченный пламенем самолет на скопление автомашин и бензиновых цистерн противника. Десятки германских машин и цистерн взорвались вместе с самолетом героя».

Двумя днями раньше аналогичный подвиг под Львовом совершили старший лейтенант Храпай, лейтенант Филатов и сержант Тихомиров, 25 июня 1941 года—капитан Авдеев. 16 декабря того же года подвиг Николая Гастелло и его предшественников повторил на Ленинградском фронте наш земляк Иван Черных. А все его, по данным Советского комитета ветеранов Великой Отечественной войны, таких героев около двухсот...

Смелые советские соколы во имя спасения Родины нередко шли на верную гибель. Однако в сложной боевой обстановке случалось всякое. На редкость удивительный случай зарегистрирован 27 июля 1942 года под Сталинградом. Экипаж самолета в составе штурмана сержанта В. Журавлева стрелка-радиста рядового Мысикова, воздушного стрелка ефрейтора Ешова и командира корабля сержанта Н. Дивиченко выполнял боевое задание в тылу врага. Гитлеровским зенитчикам, охранявшим аэродром, удалось поджечь наш бомбардировщик. Об'ятый пламенем бомбардировщик перешел на бреющий полет и стал в упор уничтожать самолеты, находившиеся на земле. Когда были израсходованы все боеприпасы и стало ясно, что машину спасти нельзя, экипаж принял последнее решение — направить бомбардировщик на колонну автоцистерн с горючим...

Однополчане отважного экипажа, участвовавшие в том бою, видели, как на месте, где упал самолет, поднялись столбы огня и дыма.

Вскоре в армейской газете появилось сообщение о подвиге. Заканчивалось оно словами: «Храбрые соколы — сержант Дивиченко, штурман Журавлев, стрелок-радист Мысиков и воздушный стрелок Ешов погибли. Советский народ всегда будет помнить героев-летчиков, до последнего вздоха боровшихся за Родину».

Каковы же были удивление и радость, когда, спустя много дней, в часть явились Дивиченко, Журавлев и Мысиков. Исхудавшие и заросшие, в обгоревших и изодранных комбинезонах, они напоминали выходцев с того света.

Командир героического экипажа рассказывал товарищам:

— Наш бомбардировщик был подбит над самым аэродромом. Пламя быстро охватило всю левую плоскость. Левый мотор умолк. Машина шла теперь грузно, тяжело, не слушаясь рулей управления. Мысиков и Ешов вели непрерывный пулеметный огонь по самолетам врага, стоявшим на аэродроме. Один за другим загорелись несколько истребителей. Наш самолет тянуло к земле. Ленты в пулеметах кончились. А тут еще наперерез горящему самолету ринулся «мессершмитт». Мы были беззащитны. «Умирать — так с музыкой», — подумал я и приказал стрелку-радисту Журавлеву продолжать боевую работу — сбрасывать бомбы на вражеские самолеты. Серия бомб разорвалась в самой гуще машин. «Пятнадцать «мессеров» прикончили!» — крикнул Журавлев.

Бомбардировщик наш, оставляя густой дымный след, стремительно приближался к земле. Мы поняли, что жить нам осталось несколько секунд, но никто из нас и не подумал выбрасываться с парашютом. Ведь у нас были еще бомбы! И я продолжал искать очередную цель. Не умирать же, просто врезавшись в землю.

Вижу впереди прямо по курсу колонну немецких машин. А самолет снижается и снижается. Сразу вспомнился легендарный образ капитана Гастелло. И я направил самолет прямо на колонну.

Вот мы над самой колонной. Сбрасываем последние бомбы с высоты 7—8 метров. Страшный взрыв. Что было дальше — плохо помню. Очевидно, взрывом самолет швырнуло в сторону. Он пролетел еще немного и упал в большую яму между двумя холмами.

Я выскочил из разбитой кабины. При падении меня ранило в лицо. Текла кровь. Я бросился на землю и стал кататься, чтобы потушить горящую одежду. За мной выскочили Мысиков и Журавлев. Ешов погиб.

Мы ползком пробрались в лес, немного передохнули и начали пробираться к своим. Долго пришлось идти: нас разделяло 120 километров. Но вот, как видите, дошли...

Беспримерный подвиг героев воспел Демьян Бедный. В стихотворении «Гордость комсомола» он, в частности, писал:

Бойцы, видавшие уж
смерть перед собою,
С отвагой прежней
рвутся к бою!
Юнцы, давно ли вы
оторваны от школ?
Но уж венчает вас
бессмертья ореол.
Любви к вам всей
страны
не выразить словами.
Приветствуя своих
птенцов, гордимся вами!

«Комсомольская правда» в передовой статье, посвященной подвигу Дивиченко, Журавлева, Мысикова и Ешова, отмечала: «Военная мудрость учит: на войне никогда не бравируй своей лихостью, но и не трусь, не прячься, меньше всего думай о спасении собственной шкуры. Еще Суворов учил своих солдат: «Смерть бежит от штыка и сабли храброго!». И опыт всех войн подтверждает глубокую справедливость этого суворовского завета».

Н. ДОМОЖИРОВ
корр. «Кузбасса».

г. Белово.

● НАШ КИНОКЛУБ

ЗДРАВСТВУЙ, МАРИЯ!

Весьма примечательно, что новый фильм Иосифа Хейфица «Салют, Мария!», поставленный на студии «Ленфильм» по сценарию Григория Бакланова, вышел накануне двадцать шестой годовщины со дня победы над фашистской Германией. Тема подвига советского народа в годы Великой Отечественной войны не раз вдохновляла кинематографистов нашей страны на создание новых фильмов. Фильм «Салют, Мария!» — это живая история нашей Родины, рассказ о людях, которые творят эту историю.

Жизнь героини Марии Ткачевой легла в основу сюжета фильма. Так получилось, что судьба бросала Марию в самое пекло крупных исторических событий: комсомолка-агитатор в годы гражданской войны, позже — боец интернациональной бригады в Испании и, наконец, участница Великой Отечественной войны. И всегда она находилась на переднем крае борьбы за счастье своей Родины. Почти пятьдесят лет жизни Марии проходят за полтора часа экранного времени.

А начиналось все так. Мартовское солнце уже успело кое-где растопить снег. По подтаявшей дороге неторопливо идет группа из трех человек. В центре — босая, полуодетая женская фигура в черном. По бокам — двое конных махновцев. На их угрюмых лицах не разглядишь ни проблеска мысли, ни чувства жалости, ни сознания страшного злодеяния, которое должно свершиться. Женщине приказано снять одежду. Выстрел из бандитского обреза прерывает революционную песню, которую она поет.

Убедившись, что дело сделано, один из махновцев оттаскивает тело убитой к обочине дороги. Но тяжелораненая Мария остается жить. Ей дано еще многое свершить. Авторы фильма сознательно выносят эпизод расстрела Марии до начала вступительных титров, тем самым композиционно выделив эту ударную по смыслу сцену.

Героиня фильма проживает на экране полвека. Мы видим революционные годы, время двадцатых, тридцатых годов. И во всех этих отрезках времени чувствуем пульс жизни нашей страны, ее успехи на фронтах и созидательную деятельность в мирное время. Но обидно, что из всех временных отрезков, наиболее бледными получились сороковые годы, а между тем именно эти годы драматургически скрепляют остальную ткань картины. Они как бы служат обрамлением фильма: повествование ведется от лица сорокалетней Марии — женщины в форме майора Советской Армии.

Интересно снято карнавальное шествие в Москве двадцатых годов с чучелом Махно и других главарей контрреволюции. Запоминается эпизод концерта синеблузников на авиационном празднике. В фильме много сцен, изображающих какой-либо ритуал — марши, шествия, похороны. Торжественная траурная процессия — как на махновских похоронах — нередко оборачивается балаганом, а шутливая импровизированная свадьба в комнате студенческого общежития приобретает серьезность жизненной клятвы. И. Хейфиц не боится открытой патетики, так же, как не боится откровенно фарсовых, балаганных ситуаций.

Трудная и сложная задача стояла перед киевской актрисой Адой Роговцевой в работе над образом героини фильма. Преодолеть чисто технические трудности роли, составленной из разных возрастных кусков, далеко не просто. И никаких спасительных «мостов» не было. В каждом случае нужно было играть новый кусок жизни, минуя переходы между ними. Мы становимся свидетелями процесса развития роли во времени. В игре Ады Роговцевой подкупают поэзия искренних чувств, глубокая убежденность героини в справедливости дела, которому она посвятила свою жизнь. Именно поэтому характер героини выглядит убедительно.

В том, что испанская тема вошла в фильм, есть нечто знаменательное. Память человечества вновь и вновь обращается к испанским событиям тридцатых годов, когда в боях за свободу рождалась антифашистская солидарность, когда все прогрессивное человечество мира сказало фашизму: «нет!». Испанские эпизоды фильма получились наиболее удачными. Авторы фильма сознательно приглушают здесь игровые моменты, а порой и стилизуют их под документальные. Долго не забудется сцена похорон Павлика — сына Марии, советского летчика, погибшего за свободу Испании. Вдоль улицы со следами недавней бомбардировки, у почерневших, обгорелых стен выстроилась длинная очередь женщин, вероятно, к «продовольственному магазину. Из глубины улицы медленно, под отбиваемую мальчиком барабанную дробь появляется гроб, за которым идут всего три человека. Когда он сравнялся с очередью, каждая из женщин приветствует его сжатым кулаком. И все это происходит молча.

Главную мужскую роль — испанца Пабло — убедительно и емко сыграл Анхель Гутьеррес. И. Хейфиц при выборе актера на роль Пабло не мог не учесть, что Анхель знал Испанию не теоретически. События 1936—1939 годов он видел собственными глазами, хотя был в то время ребенком. Все увиденное и услышанное в годы войны послужило Анхелю тем материалом, из которого он строил характер Пабло, — человека, пришедшего в революцию через заблуждения и ошибки, но сумевшего найти свое место в жизни, в революционной борьбе.

Не успела закончиться война в Испании, как через некоторое время фашистская Германия напала на Советский Союз. И вновь Мария на переднем крае борьбы. Теперь уже майор, Мария Ткачева готовит для отправки в фашистский тыл советских разведчиков Надю и Андрея. Лучшей школой для Нади и Андрея становится жизнь их наставницы и старшего товарища.

В финале фильма мы видим Москву начала семидесятых годов. Шумная, многолюдная летняя улица. Тысячи людей спешат по своим делам. В этом огромном людском море мелькает знакомое лицо Марии. Голова ее поседела, но по-прежнему улыбаются глаза, и людям, которые встречают ее на пути, становится чуточку теплее от ее улыбки. Она снова с нами. Здравствуй, Мария!

В. СУРТАЕВ.

г. Кемерово.

В ТЕАТРЕ И КИНО

Концертный зал ФИЛАРМОНИИ. Абонементный концерт. Заслуженный артист РСФСР, лауреат международных конкурсов Евгений МАЛИНИН. Начало в 20 часов.

Кинотеатр «МОСКВА». Новый цветной художественный фильм, совместное итало-французское производство, ПОДСОЛНУХИ (10, 12, 14, 16, 18, 20, 21-55 — детям смотреть не рекомендуется). АЛЫЙ СТЯГ ОСАКА (к сеансу в 21-55).

Зал КИНОХРОНИКИ (кинотеатр «Москва»). Хроникальный фильм БРОНЗОВЫЙ СОЛДАТ (11-30, 15, 20-20). ЕВРОПЕЙСКАЯ НЕВЕСТА (9-30, 13 — для детей; 16-30, 18-30, 21-50).

Кинотеатр «ЮБИЛЕЙНЫЙ». СМЕРТИ НЕТ, РЕБЯТА! (9-30, 14). ПОДСОЛНУХИ (11-20, 16, 18, 20, 22 — детям смотреть не рекомендуется). ТРАГЕДИЯ ПЕРУ (к сеансу в 11-20).

Кинотеатр «КОСМОС». Румынский широкоэкранный художественный фильм ВСЕГО ОДИН МЕСЯЦ (9, 10, 10-50, 12, 12-40, 13-50, 14-30, 16-20, 18-10, 19, 20, 21, 21-50). САЛЮТ, МАРИЯ! Две серии (15-40).

Кинотеатр «ПИОНЕР». Занятия киноклубов: «ОКТЯБРЕНОК» (12). Новый художественный фильм КРАСАВИЦА (10, 14, 15-30). ПО СЛЕДУ «ТИГРА» (17-30, 19-20, 21-10). РЕЙД В МОРЕ ДОЖДЕЙ (к сеансу в 21-10).

Кинотеатр «ОКТЯБРЬ». ТРИ ТОЛСТЯКА (10, 14). ВПЕРЕДИ ДЕНЬ (12, 16, 17-50, 19-40, 21-30).

Кинотеатр «МЕТАЛЛУРГ». Киносборник мультфильмов КАК ЕЖИК ШУБКУ МЕНЯЛ (10, 14). ТИХИЙ ДОН. 3-я серия (12, 16, 18, 20, 22).

Кинотеатр «ПРОГРЕСС». ПЕСНИ МОРЯ (10, 12, 14, 16, 17-50, 19-40, 22). АЛЬМАНАХ КИНОПУТЕШЕСТВИЙ № 48 (к сеансу в 19-40).

Кинотеатр «ЛУЧ». Киноклуб «ХОЧУ ВСЕ ЗНАТЬ». ДЕРЕВЕНСКИЙ ДЕТЕКТИВ (9, 13-30). СЛУЧАЙ С ПОЛЫНИНЫМ (11-30, 15-20, 17-20, 19-20, 21-20).

Кинотеатр «КОМСОМОЛЕЦ». ХЛЕБ ПОРОВНУ (15). ФАНФАН-ТЮЛЬПАН (17, 19, 21).

Клуб ГРП. ДОРОГОЙ МОЙ ЧЕЛОВЕК (19, 21).

ДК СТРОИТЕЛЕЙ. ТИХИЙ ДОН, 1 и 2-я серии (13-30, 20).

ДК ХИМКОМБИНАТА. СЛУЧАЙ С ПОЛЫНИНЫМ (14, 16, 18, 20).

ВНИМАНИЮ РУКОВОДИТЕЛЕЙ СОВХОЗОВ, КОЛХОЗОВ И ВСЕХ РАБОТНИКОВ ЖИВОТНОВОДСТВА!

С наступлением теплой, сухой погоды значительно увеличивается пожарная опасность на об'ектах сельского хозяйства.

Чтобы не допустить пожаров в животноводческих помещениях, гибели от огня материальных ценностей и оборудования, необходимо:

— произвести тщательную очистку территорий, чердаков и подсобных помещений от сена, соломы и мусора;

— во всех помещениях (на летний период) отключить силовую и осветительную электропроводку, закрыть лазы на чердаки и входные ворота в здания, организовать их охрану;

— провести занятия и инструктаж с колхозниками и рабочими о соблюдении мер пожарной безопасности в животноводческих помещениях;

— у каждого здания установить емкости с водой и обеспечить их ведрами;

— разведение костров, сжигание остатков соломы, сена на территории животноводческих помещений ЗАПРЕЩАЕТСЯ.

Работники животноводческих ферм! Своевременно проводите противопожарные мероприятия, строго соблюдайте правила пожарной безопасности, не допускайте пожаров в животноводческих и других помещениях.

УПО УВД Кемеровского облисполкома.

ВНИМАНИЮ КЕМЕРОВЧАН!

Комбинатом бытового обслуживания населения освоено производство и принимаются заказы на изготовление фотокартин с изображением пейзажей Кузбасса и видов г. Кемерова, шкатулок и панно, инкрустированных соломкой.

Эти изделия украсят любую квартиру, будут хорошим подарком ко дню рождения, новоселам, молодоженам.

Заказы на фотокартины принимаются во всех фотографиях. Шкатулки и панно можно заказать в бюро услуг (ул. 50 лет Октября, 14) и в мебельных салонах комбината (ул. Ногрдская, 7, проспект Ленина, 117, ул. Тульская, 2; занскитимский рынок).

ЗАВОДСКОЙ РАЙОННЫЙ СПОРТИВНО-ТЕХНИЧЕСКИЙ КЛУБ ПРИ РАЙКОМЕ ДОСААФ ОБ'ЯВЛЯЕТ ПРИЕМ

на курсы мотоциклистов.

За справками обращаться: г. Кемерово, ул. Кооперативная, 9. Проезд автобусами №№ 3, 6, 7, 9, 10, 18; троллейбусами №№ 1, 2, 3 до остановки «Карболит», трамваями №№ 1 и 2 — до остановки «Заводская».

Курсы проводятся без отрыва от производства.

КУЗБАССКИЙ ПОЛИТЕХНИЧЕСКИЙ ИНСТИТУТ ОБ'ЯВЛЯЕТ

о защите диссертаций на соискание ученой степени кандидата технических наук

ЛАТЫШЕНКО Михаилом Павловичем на тему: «Исследование шнеково-пневматической очистки скважин при бурении резанием на открытых работах Кузбасса».

ИВОНИНЫМ Геннадием Ивановичем на тему: «Исследование и разработка тиристорных регуляторов напряжения в участковых электрических сетях угольных шахт Кузбасса».

Защита указанных диссертаций назначена на 22 мая с. г. с 10 часов утра.

КУЗИЧЕВЫМ Юрием Георгиевичем на тему: «Исследование и разработка САР нагрузки для комбайнов, вынимающих пласты с твердыми включениями.

НЕСТЕРОВЫМ Валерием Ивановичем на тему: «Исследование и совершенствование предохранительного устройства для узкозахватных комбайнов».

Защита указанных диссертаций назначена на 22 мая с. г. с 3 часов дня в актовом зале института.

С диссертациями можно ознакомиться в библиотеке института.

УВАЖАЕМЫЕ ТОВАРИЩИ!

В нынешнюю навигацию действуют скорые пассажирские линии:

КЕМЕРОВО — ТОМСК
КЕМЕРОВО — НОВОКУЗНЕЦК
КЕМЕРОВО — ЗЕЛЕДЕЕВО

и обслуживаются полуглиссирующими теплоходами «Заря».

Отправление теплоходов из Кемерова ежедневно:

на Томск — в 7 час. 30 мин. и в 15 час.; Новокузнецк — в 8 час.; Зеледеево — в 13 час.

Предварительная продажа билетов — на пристани и в Трансагентстве (Кузнецкий проспект, 34).

Справки по телефонам: 6-31-06 и 6-58-73.

ПОЛЬЗУЙТЕСЬ УСЛУГАМИ ВОДНОГО ТРАНСПОРТА!

РАСТЕТ ЖИВОТНОВОДЧЕСКИЙ КОМПЛЕКС

Вблизи села Сидорово в Новокузнецком районе ведется сооружение гигантского животноводческого комплекса по откорму свиней с годовой производительностью 12 тысяч тонн мяса. В комплексе 20 производственных об'ектов, автогараж, мастерская, рабочий поселок с благоустроенным жилым фондом, железнодорожная ветка, асфальтированное шоссе.

Сейчас на стройплощадке пробурено пять скважин для снабжения поселка водой. Трест «Кузнецкжилстрой» возводит жилые дома, кафе-столовую. Путейцы треста «Кузбасстрансстрой» прокладывают железнодорожную ветку от станции Бардино.

Начальник строительства комплекса Г. А. Ляхов рассказывает в районной газете «Сельская правда»:

— За четыре месяца нам нужно было по плану освоить 636 тысяч рублей. Выполнено же работ на один миллион 100 тысяч рублей. Особенно хорошо поработали железнодорожники (управляющий трестом В. М. Олейник). К 1 мая они освоили 300 тысяч рублей.

Ф. ВЕРНОВ.

Новокузнецкий район.

ТАБЛИЦА РОЗЫГРЫША

Положение на 12 мая

Футбол. Класс «А» Первая лига

Команды	И	В	Н	П	М	О
1. «Локомотив»	7	5	1	1	11-5	11
2. «Текстильщик»	7	3	4	0	8-4	10
3. «Памир»	7	4	2	1	7-4	10
4. «Шахтер»	7	4	1	2	8-4	9
5. «Черноморец»	7	3	3	1	6-3	9
6. «Алга»	7	2	5	0	5-3	9
7. «Металлист»	7	4	1	2	9-6	9
8. «Шинник»	7	4	1	2	9-6	9
9. «Днепр»	7	3	2	2	7-4	8
10. «Кузбасс»	7	3	2	2	7-8	8
11. «Торпедо»	7	2	3	2	9-10	7
12. «Динамо»	7	2	2	3	4-4	6
13. «Кр. Советов»	7	2	2	3	5-6	6
14. «Уралмаш»	7	2	2	3	5-6	6
15. «Строитель»	7	2	2	3	6-8	6
16. «Рубин»	7	2	1	4	6-9	5
17. «Спартак»	7	2	1	4	6-9	5
18. «Жальгирис»	7	1	3	3	3-7	5
19. «Волгарь»	7	2	1	4	5-9	5
20. «Металлург»	7	1	2	4	4-7	4
21. «Молдова»	7	0	4	3	2-5	4
22. «Даугава»	7	0	3	4	2-7	3

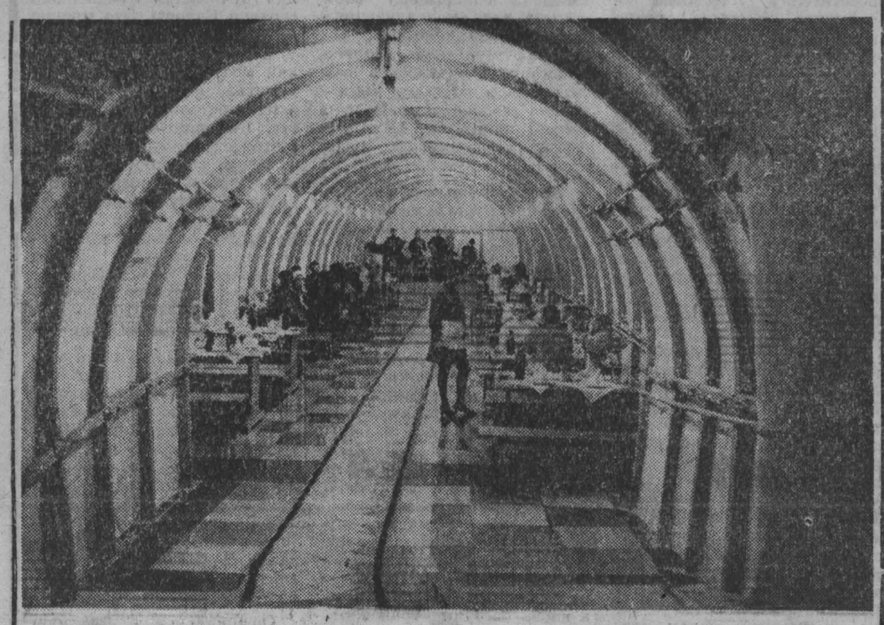

ДОНЕЦКАЯ ОБЛАСТЬ. Ресторан «Новинка», открывшийся в шахтерском городе Торезе, оригинальностью своего оформления сразу же завоевал популярность у горняков.

Зал ресторана расположен под землей и оформлен в виде горной выработки. Он освещен гирляндами шахтерских ламп. Посетители спускаются сюда по специальной наклонной галерее, закрепленной по всем правилам горняцкого искусства. В просторных нишах расположены кухня, буфет. На поверхность выходит небольшой копер с под'емником для доставки продуктов.

Подземный ресторан создан коллективом шахтостроительного управления № 1 комбината «Торезантрацит».

НА СНИМКЕ: в зале ресторана «Новинка».

Фотохроника ТАСС.

СИНОПТИКИ СООБЩАЮТ

МОЛНИЯ И СНЕГ

В Гидрометеоцентр СССР нередко в течение суток поступают десятки телеграмм о явлениях погоды, опасных для народного хозяйства, а порой угрожающих жизни людей. В первые дни мая таких донесений не было. На Украине, в Ростовской области, Краснодарском и Ставропольском краях прошумели благодатные дожди, температура поднялась до плюс 25. По-летнему жарко в Закавказье и Туркмении.

В центрально-черноземных областях на пути циклона, пришедшего из Гренландии, погода удивляла разнообразием: сначала солнце сменили короткие дожди вперемежку с градом, затем надвинулись свинцовые тучи, повалил мокрый снег. Над столицей прогремела гроза. Но хотя сверкала молния, гремел гром, падала только снежная крупа.

На юг Западной Сибири проникло тепло из Средней Азии, и температура поднялась до плюс 22—25. На Ишиме, Тоболе, Туре продолжается весеннее половодье с разливами. Вешнее половодье спускается по реке Урал. У Орска и Оренбурга уровень воды заметно понизился, а вблизи Уральска пика паводка еще нет.

Тепло на юге Восточной Сибири, земля раньше обычного созрела для полевых работ. Штормовые циклоны долго не появлялись в Охотском море, а 5 мая вблизи Курил метеорологические спутники обнаружили мощный циклон. Он принес обильные осадки на Сахалин и Камчатку.

М. МАСТЕРСКИХ,
главный синоптик Гидрометеоцентра СССР.
(АПН).

Вторая страница сегодняшнего номера — сменная.

Редактор **В. И. ДЕНИСКИН.**

СМОТРИТЕ НА ЭКРАНАХ ОБЛАСТИ

новую работу киностудии «Мосфильм» широкоэкранный художественный фильм

О крепкой фронтовой дружбе, сплотившей поколение победителей, об их высоких душевных качествах, о единстве, на котором стояла и будет стоять земля советская, рассказывает этот фильм.

Автор сценария **Вадим ТРУНИН** Режиссер **Андрей СМИРНОВ**

В фильме снимались: **Нина УРГАНТ, Алексей ГЛАЗЫРИН, Евгений ЛЕОНОВ, Анатолий ПАПАНОВ, Всеволод САФОНОВ.**

Автор песен в фильме **Булат ОКУДЖАВА.**

Кинопрокат.

ДЛЯ ВАС, КЕМЕРОВЧАНЕ

открыт салон детской цветной фотографии (проспект Ленина, 114).

Снимки изготовляются в цветном и в черно-белом исполнении. Салон работает без выходных дней: с 10 до 19 часов вечера с перерывом на обед с 14 до 15 часов.

ВНИМАНИЮ РУКОВОДИТЕЛЕЙ ПРЕДПРИЯТИЙ!

Кемеровское управление Главнефтеснаба РСФСР

ДОВОДИТ ДО СВЕДЕНИЯ,

что заявки и расчеты на планируемые нефтепродукты на 1972 год принимаются до 1 июня 1971 года.

Наш адрес: г. Кемерово, ул. Дзержинского, 14.

ПРИ УЧЕБНОМ ПУНКТЕ ТРЕСТА «КЕМЕРОВОПРОМСТРОЙ»

с 1 июля 1971 г.

ОТКРЫВАЮТСЯ КУРСЫ

по обучению мотористов строительных машин. Принимаются лица, имеющие образование 8—10 классов в возрасте не моложе 18 лет.

Обучающимся выплачивается стипендия — 62 рубля.

Срок обучения шесть месяцев.

Обращаться: г. Кемерово ул. Трудовая, 4, в бюро по трудоустройству и информации населения.

БЮРО ПО ТРУДОУСТРОЙСТВУ И ИНФОРМАЦИИ НАСЕЛЕНИЯ И КЕМЕРОВСКАЯ СТРОИТЕЛЬНАЯ ШКОЛА КОМБИНАТА «КЕМЕРОВОШАХТОХИМСТРОЙ» ПРИГЛАШАЮТ

на учебу юношей и девушек в возрасте не моложе 17 с половиной лет с образованием 8—10 классов по специальностям: шофер 3-го класса, отделочники, монтажники железобетонных и стальных конструкций, слесари по ремонту строительных машин, слесари по изготовлению металлоконструкций.

Начало занятий 25 мая 1971 г.

Срок обучения 6 месяцев, стипендия 75—100 руб. в месяц.

Обращаться: г. Кемерово ул. Трудовая, 4, и ул. Спортивная, 28, строительная школа. Проезд автобусами №№ 20, 101 до остановки «Сибирская».

НОВОМАРИИНСКИЙ ЛЕСПРОМХОЗ ТРЕСТА «ОБЛКЕМЕРОВОЛЕС» ПРОДАЕТ

столы для настольного тенниса по безналичному расчету.

Обращаться: г. Мариинск, ул. 50 лет Октября, 1.

Коллектив и администрация клуба Кемеровского коксохимического завода скорбят с безвременной кончине заведующей библиотекой клуба

ПЕШКОВОЙ Валентины Васильевны

и выражают соболезнование семье и близким покойной.

● БЕСЕДА ВРАЧА

ОТПРАВЛЯЯСЬ В ЛЕС, ПОМНИТЕ...

После прогулки в лесу Анна Михайловна купала маленькую Маринку. Но что такое? За ухом, в густых белокурых волосах, девочки выделялось серо-синее пятно. Анна Михайловна потрогала его — в руках остался напившийся клещ. Молодая мать и не заметила, что хоботок клеща остался в коже. Девочку искупали и положили спать. Мать слышала, что в таких случаях надо сделать какую-то прививку, но ей было жаль маленькую Маринку. «Авось обойдется», — подумала она.

Но не обошлось...

Наступает лето. Природа приглашает жителей городов в гости. Отправляясь в лес, на поле, к костру у реки, помните, что в гостях у природы следует соблюдать свои правила.

В густом кустарнике, особенно во влажных теневых местах, вас может поджидать опасность — лесной клещ. Питается он кровью животных и является переносчиком клещевого энцефалита.

Зараженный клещ присасывается к здоровому человеку, при этом передает в его кровь вирус. Если человек не имеет защитных свойств, вирус обильно размножается в крови, вызывает воспаление мозга — клещевой энцефалит.

Лесного клеща легко отличить от других насекомых. Размер голодного клеща — 2—4 мм. Наиболее опасной является самка: в момент кладки яиц она обязательно пьет кровь. Самец не кровожаден, обычно питается нектаром, присасывается редко. Спинка самки кирпично-красная. После того как клещ напился, его размер увеличивается примерно до горошины. Необнаруженный клещ может сосать кровь 7—12 дней, а затем отпадает.

Активность клещей начинается ранней весной, и их можно обнаружить в природе следом за появлением проталин. Самым опасным временем в лесу является вторая половина мая и июнь.

Обычно клещи располагаются на траве и кустарниках не выше одного метра от земли. Они, как правило, попадают вначале на ноги человека, ползут вверх и присасываются к открытым частям тела или заползают под одежду и ищут укромные уголки на животе, груди, за ушами, подмышками.

Известны случаи, когда клещей приносили из леса домашние животные (особенно собаки), или клещи были принесены в квартиру с цветами, ветками, черемшой и т. д. Вирус клещевого энцефалита передается и через козье молоко.

В Кузбассе хозяйственные организации совместно с медицинскими работниками проводят большую работу — авиапутем обрабатывают лесные массивы дустом ДДТ. Практически сейчас обезвержены все территории загородных детских оздоровительных учреждений, места организованного отдыха взрослых, часто посещаемые людьми участки леса.

Но, вы сами понимаете, невозможно обработать все участки, где обитают опасные клещи и куда может зайти человек. Поэтому очень важно соблюдать правила личной профилактики, которые просты, легко выполнимы и доступны каждому человеку.

На прогулку в лес нужно так одеваться, чтобы клещ не мог проникнуть под одежду. Нетрудно тщательно осматривать друг друга через каждые три—четыре часа прогулки.

Если вы работаете в лесу, вам необходимо носить специальную защитную одежду, которую рекомендуется пропитывать защитными химическими препаратами. Наиболее эффективными средствами, отпугивающими клещей, являются диметилфталат и ДЭТ.

Если клещ успел присосаться, его нужно удалить как можно скорее. После этого ранку нужно прижечь йодом или спиртом, а самого клеща уничтожить. И, конечно, необходимо сразу же обратиться в лечебное учреждение.

Сейчас есть довольно эффективное средство для профилактики клещевого энцефалита — гамма-глобулин. Препарат получен из крови людей, перенесших клещевой энцефалит или вакцинированных против заболевания.

Заболевание проявляется спустя несколько дней после присасывания клеща. Чаще всего болезнь начинается остро. А иногда сначала отмечается разбитость, общее недомогание, головная боль, боль в мышцах. Обычно повышается температура, иногда появляются расстройства нервной системы. При тяжелых формах проявления болезни бывают судороги, чаще всего в конечностях.

Наблюдаются и легкие формы клещевого энцефалита, которые правильно диагностировать можно только при лабораторном исследовании крови больного.

Эффективность лечения клещевого энцефалита зависит от того, как рано больной поступает под наблюдение врача.

И. СЕЛЮТИНА,
врач-вирусолог областной санэпидстанции.

ПИШИТЕ. ЗВОНИТЕ: г. Кемерово, ул. Ноградская, 3; Телефоны: редактора 6-61-54, приемной 6-69-74, заместителей редактора 6-70-82 и 6-65-74, ответственного секретаря 6-68-81, зам. ответственного секретаря 6-65-63; отделов редакции: партийной жизни 6-61-83, пропаганды 6-66-73, промышленного 6-69-44 и 6-63-02, сельского хозяйства 6-67-82, Советов депутатов 6-64-84, строительного 6-67-46, культуры 6-62-01, писем и рабселькоров 6-90-52 и 6-60-72, информации 6-62-37, об'явлений 6-68-72, фотокорреспондентов 6-90-63, директора издательства 6-69-23, общественной приемной 6-66-52, бухгалтерии 6-90-54, директора типографии 6-89-32.

ОП03726 2 Типография «Кузбасс» управления по печати. Тираж 195.000 экз. Заказ № 101.