СЛАВА ПЕРЕДОВИКАМ ЮБИЛЕЙНОГО СОРЕВНОВАНИЯ!

Пролетарии всех стран, соединяйтесь!

КУЗБАСС

ОРГАН КЕМЕРОВСКОГО ОБКОМА КПСС и ОБЛАСТНОГО СОВЕТА ДЕПУТАТОВ ТРУДЯЩИХСЯ

№ 82 (12971).
Среда,
8
АПРЕЛЯ
1970 г.

Год издания 49-й.
Цена 2 коп.

В ЦЕНТРАЛЬНОМ КОМИТЕТЕ КПСС, ПРЕЗИДИУМЕ ВЕРХОВНОГО СОВЕТА СССР, СОВЕТЕ МИНИСТРОВ СССР и ВЦСПС

Центральный Комитет КПСС, Президиум Верховного Совета СССР, Совет Министров СССР и ВЦСПС за достижение высоких показателей в социалистическом соревновании в честь 100-летия со дня рождения Владимира Ильича Ленина наградили ленинскими юбилейными Почетными грамотами коллективы 2.500 предприятий, организаций, совхозов и колхозов.

Центральный Комитет КПСС, Президиум Верховного Совета СССР, Совет Министров СССР и ВЦСПС в постановлении о награждении ленинскими юбилейными Почетными грамотами сердечно поздравили победителей во всенародном социалистическом соревновании за достойную встречу 100-летия со дня рождения Владимира Ильича Ленина, выразили глубокую благодарность трудящимся за большой вклад в развитие экономики и культуры нашей Родины и твердую уверенность в том, что рабочие и колхозники, инженеры и техники, работники науки и культуры, все труженики города и деревни, воплощая в жизнь ленинские предначертания, еще выше поднимут знамя социалистического соревнования, приумножат свои усилия в борьбе за дальнейшее развитие народного хозяйства, повышение эффективности общественного производства и производительности труда, за экономию и бережливость.

Центральный Комитет КПСС, Президиум Верховного Совета СССР, Совет Министров СССР и ВЦСПС призвали весь советский народ ознаменовать юбилейный 1970 год выполнением и перевыполнением государственных планов и социалистических обязательств, новыми крупными успехами в осуществлении решений XXIII с'езда КПСС, в строительстве коммунизма в нашей стране.

Списки коллективов предприятий, организаций, совхозов и колхозов, награжденных ленинскими юбилейными Почетными грамотами, публикуются в республиканских, краевых, областных, городских и районных газетах.

КОЛЛЕКТИВЫ ПРЕДПРИЯТИЙ, ОРГАНИЗАЦИЙ, СОВХОЗОВ И КОЛХОЗОВ КЕМЕРОВСКОЙ ОБЛАСТИ, НАИБОЛЕЕ ОТЛИЧИВШИЕСЯ В СОЦИАЛИСТИЧЕСКОМ СОРЕВНОВАНИИ В ЧЕСТЬ 100-ЛЕТИЯ СО ДНЯ РОЖДЕНИЯ В. И. ЛЕНИНА И НАГРАЖДЕННЫЕ ЛЕНИНСКИМИ ЮБИЛЕЙНЫМИ ПОЧЕТНЫМИ ГРАМОТАМИ ЦК КПСС, ПРЕЗИДИУМА ВЕРХОВНОГО СОВЕТА СССР, СОВЕТА МИНИСТРОВ СССР И ВЦСПС:

Анжеро-Судженского химико-фармацевтического завода;

Белозской центральной обогатительной фабрики комбината «Кузбассуголь»;

Западно-Сибирского металлургического завода имени 50-летия Великого Октября;

Кемеровского ордена Ленина азотнотукового завода;

Краснобродского карьера комбината «Кузбасскарьеруголь»;

Красногорского карьера комбината «Кузбасскарьеруголь», г. Междуреченск;

Кузнецкого ордена Ленина, ордена Кутузова 1-й степени и ордена Трудового Красного Знамени металлургического комбината;

ордена Трудового Красного Знамени Кузбасского районного энергетического управления, г. Кемерово;

Тайгинского участка энергоснабжения Западно-Сибирской железной дороги;

шахты № 5-7 комбината «Кузбассуголь», г. Анжеро-Судженск;

шахты «Байдаевская» комбината «Южкузбассуголь», г. Новокузнецк;

шахты «Дальние горы» комбината «Кузбассуголь», г. Киселевск;

шахты «Зиминка-3-4» комбината «Кузбассуголь», г. Прокопьевск;

шахты «Зыряновская» комбината «Южкузбассуголь», г. Новокузнецк;

шахты имени 7 Ноября комбината «Кузбассуголь», г. Ленинск-Кузнецкий;

шахты «Коксовая-2» комбината «Кузбассуголь», г. Прокопьевск;

шахты имени В. И. Ленина комбината «Южкузбассуголь», г. Междуреченск;

шахты «Чертинская-Южная» комбината «Кузбассуголь», г. Белово;

Новокузнецкого отделения Западно-Сибирской железной дороги.

строительного управления № 2 треста «Кемеровошахтострой», г. Березовский;

строительного управления № 5 треста «Кузнецкпромстрой», г. Новокузнецк;

треста «Кузбасспромдорстрой», г. Новокузнецк;

треста «Кузнецкжилстрой», г. Новокузнецк;

треста «Кузнецкшахтострой», г. Новокузнецк;

совхоза «Краснинский», Промышленновский район;

колхоза «Коминтерн», Ленинск-Кузнецкий район.

УКАЗ
ПРЕЗИДИУМА ВЕРХОВНОГО СОВЕТА СССР
О ПРИСВОЕНИИ ЗВАНИЯ ГЕРОЯ СОЦИАЛИСТИЧЕСКОГО ТРУДА БРИГАДИРУ КОМПЛЕКСНОЙ БРИГАДЫ РАБОЧИХ ОЧИСТНОГО ЗАБОЯ ШАХТЫ «ЧЕРТИНСКАЯ-1» тов. ПУТРЕ Н. М.

За выдающиеся успехи в использовании горной техники, достижение высоких показателей добычи угля, значительное повышение производительности труда и умелое руководство бригадой присвоить бригадиру комплексной бригады рабочих очистного забоя шахты «Чертинская-1» (Кемеровская область) тов. **Путре** Николаю Максимовичу звание **Героя Социалистического Труда** с вручением ему ордена **Ленина** и золотой медали **«Серп и Молот»**.

Председатель Президиума Верховного Совета СССР
Н. ПОДГОРНЫЙ.
Секретарь Президиума Верховного Совета СССР
М. ГЕОРГАДЗЕ.

Москва, Кремль. 6 апреля 1970 г.

УКАЗ
ПРЕЗИДИУМА ВЕРХОВНОГО СОВЕТА СССР
О награждении орденами и медалями СССР членов комплексной бригады рабочих очистного забоя шахты «Чертинская-1» (Кемеровская область), наиболее отличившихся в использовании горной техники, достижении высоких показателей добычи угля, повышении производительности труда и снижении себестоимости добычи угля

За выдающиеся успехи в использовании горной техники, достижение высоких показателей добычи угля, значительное повышение производительности труда и снижение себестоимости добычи угля **наградить:**

ОРДЕНОМ ЛЕНИНА:

1. **Васильчука** Ивана Яковлевича — начальника очистного участка.
2. **Титова** Владимира Ильича — звеньевого горнорабочих очистного забоя.

ОРДЕНОМ ТРУДОВОГО КРАСНОГО ЗНАМЕНИ:

1. **Долгушина** Николая Александровича — горного мастера.
2. **Матвеева** Виктора Федоровича — машиниста угольного комбайна.
3. **Печерских** Петра Тарасовича — бригадира электрослесарей очистного забоя.

ОРДЕНОМ «ЗНАК ПОЧЕТА»:

1. **Ефимова** Ивана Алексеевича — горнорабочего очистного забоя.
2. **Кондрикова** Виктора Васильевича — звеньевого горнорабочих очистного забоя.
3. **Пьянкова** Петра Васильевича — звеньевого горнорабочих очистного забоя.
4. **Сухоруких** Питирима Павловича — горного мастера.
5. **Хлебова** Александра Исаковича — машиниста угольного комбайна.

МЕДАЛЬЮ «ЗА ТРУДОВУЮ ДОБЛЕСТЬ»:

1. **Евсеенко** Алексея Афанасьевича — горнорабочего очистного забоя.
2. **Ижоко** Алексея Ивановича — горнорабочего очистного забоя.
3. **Исмагилова** Канафи Зайнуловича — машиниста угольного комбайна.
4. **Ковкова** Анатолия Александровича — горнорабочего очистного забоя.
5. **Садовского** Степана Петровича — машиниста угольного комбайна.
6. **Серафимова** Виталия Серафимовича — горнорабочего очистного забоя.
7. **Таркина** Павла Мироновича — горнорабочего очистного забоя.

МЕДАЛЬЮ «ЗА ТРУДОВОЕ ОТЛИЧИЕ»:

1. **Атяшкина** Ивана Антоновича — горнорабочего очистного забоя.
2. **Журавлева** Евгения Андреевича — горнорабочего очистного забоя.
3. **Космачева** Петра Максимовича — доставщика-такелажника.
4. **Крючкова** Валентина Ивановича — горнорабочего очистного забоя.
5. **Кулиша** Виктора Васильевича — горнорабочего очистного забоя.
6. **Кунякина** Ивана Федоровича — электрослесаря очистного забоя.
7. **Лапштаева** Василия Архиповича — горнорабочего очистного забоя.
8. **Нечаева** Алексея Федоровича — горнорабочего очистного забоя.

Председатель Президиума Верховного Совета СССР
Н. ПОДГОРНЫЙ.
Секретарь Президиума Верховного Совета СССР
М. ГЕОРГАДЗЕ.

Москва, Кремль. 6 апреля 1970 г.

НА СНИМКЕ: Н. М. Путра.

Очерк о прославленном бригадире публикуется на второй странице.

УКАЗ
ПРЕЗИДИУМА ВЕРХОВНОГО СОВЕТА РСФСР
ОБ УТВЕРЖДЕНИИ СОСТАВА КЕМЕРОВСКОЙ ОКРУЖНОЙ ИЗБИРАТЕЛЬНОЙ КОМИССИИ ПО ВЫБОРАМ В СОВЕТ НАЦИОНАЛЬНОСТЕЙ ОТ РСФСР

На основании ст. ст. 47, 48 и 49 «Положения о выборах в Верховный Совет СССР» Президиум Верховного Совета РСФСР постановляет:

Утвердить Кемеровскую окружную избирательную комиссию по выборам в Совет Национальностей от РСФСР в составе следующих представителей общественных организаций, обществ и коллективов трудящихся:

Председатель избирательной комиссии **Бабенко** Алексей Алексеевич — от рабочих, инженерно-технических работников и служащих шахты «Ягуновская», город Кемерово.

Заместитель председателя избирательной комиссии **Ситников** Василий Иванович — от Кемеровского областного совета профессиональных союзов.

Секретарь избирательной комиссии **Конев** Владимир Афанасьевич — от Кемеровской областной коммунистической организации.

Члены избирательной комиссии:

Близнина Татьяна Ивановна — от рабочих, инженерно-технических работников и служащих швейного об'единения «Одежда», город Ленинск-Кузнецкий.

Быканов Владимир Иванович — от рабочих, инженерно-технических работников и служащих шахты «Манеиха», город Прокопьевск.

Быкова Зоя Семеновна — от научных работников, рабочих и служащих Восточного научно-исследовательского института по безопасности работ в горной промышленности, город Кемерово.

Гусельникова Анна Самуиловна — от колхозников колхоза «Колос» Промышленновского района.

Дмитриев Виталий Михайлович — от рабочих, инженерно-технических работников и служащих Кемеровского азотнотукового завода.

Пушкарева Нина Федоровна — от рабочих, инженерно-технических работников и служащих строительного управления № 2 треста «Кемеровожилстрой», город Кемерово.

Харламова Анна Федоровна — от коллектива учителей и служащих средней школы № 8 города Белова.

Шипцова Галина Константиновна — от Кемеровской районной организации Всесоюзного Ленинского Коммунистического Союза Молодежи.

Председатель Президиума Верховного Совета РСФСР
М. ЯСНОВ.
Секретарь Президиума Верховного Совета РСФСР
Х. НЕШКОВ.

Москва, 6 апреля 1970 года.

Белово, шахта «Чертинская-1»
Бригадиру очистной бригады Путре Николаю Максимовичу

Областной комитет партии сердечно поздравляет вас, Николай Максимович, с присвоением звания Героя Социалистического Труда и ваших товарищей по работе с высокими правительственными наградами.

Своими победами в труде вы на деле доказали, что дает творческий союз рабочих и инженерно-технических работников в достижении выдающихся успехов в использовании горной техники.

Желаем вам, дорогие товарищи, вашим семьям крепкого здоровья, счастья, новых трудовых побед на благо нашей любимой Родины.

КЕМЕРОВСКИЙ ОБЛАСТНОЙ КОМИТЕТ ПАРТИИ.

ОБЯЗАТЕЛЬСТВА ЖИВОТНОВОДОВ

В первом квартале этого года совхозы и колхозы области продали государству молока 75.142 тонны и выполнили квартальный план на 90,5 процента; мяса продано 19.662 тонны — 109,2 процента к плану; яиц — 51.434.000 штук — 119,6 процента к плану.

По районам ход закупок продуктов животноводства характеризуется такими показателями (в первой колонке — процент выполнения квартального плана заготовок молока, во второй — мяса, в третьей — яиц):

Чебулинский	105,7	95,6	125,1
Промышленновский	103,2	111,6	142,2
Ленинск-Кузнецкий	102,6	120,0	127,7
Новокузнецкий	101,7	238,6	140,3
Яшкинский	101,5	113,0	105,6
Юргинский	100,0	154,8	100,4
Беловский	93,1	106,6	142,8
Тяжинский	91,3	103,2	162,9
Тисульский	88,9	101,4	230,0
Ижморский	87,7	109,6	131,5
Прокопьевский	87,0	86,0	96,8
Крапивинский	86,0	63,0	100,2
Яйский	85,2	105,7	141,9
Кемеровский	79,6	95,5	111,6
Топкинский	70,1	91,4	119,1
Мариинский	69,2	150,8	293,6

К уровню первого квартала прошлого года молока закуплено на 1.747 тонн больше, мяса — на 7.861 тонну меньше, яиц — на 7.645 тысяч штук меньше. По продаже молока восемь районов — Беловский, Ижморский, Мариинский, Прокопьевский, Тисульский, Топкинский, Чебулинский, Яйский — не достигли прошлогоднего уровня. По заготовкам же мяса только один район — Промышленновский — несколько превысил прошлогодний уровень, остальные заметно от него отстали.

Наиболее тревожное положение в области с выполнением плана продажи государству молока. Квартальный план впервые за много лет оказался невыполненным. Особенно плохо работали в первом квартале животноводы Мариинского, Топкинского, Кемеровского, Яйского и других районов (см. сводку).

Как обстоит дело в первой пятидневке апреля? В среднем по области продолжается прирост надоев молока на корову. На 6 апреля средний плюс с начала года в сравнении с тем же периодом прошлого года составил 5,1 килограмма молока на корову. Однако Новокузнецкий, Прокопьевский, Яйский районы по надоям молока на корову все еще отстают от прошлогоднего уровня.

Задача сейчас состоит в том, чтобы эти районы в ближайшее время преодолели свое отставание, чтобы все хозяйства продолжали наращивать продуктивность дойного стада, с первых дней второго квартала форсировали продажу молока государству.

Долг животноводов — быстро наверстать упущенное в первом квартале и к концу полугодия не только выполнить, но и перевыполнить свои шестимесячные обязательства.

Местные Советы и заготовительные органы должны обратить внимание на очень важное свое упущение. Дело в том, что в первом квартале в продаже молока государству совершенно не участвовали колхозники, рабочие и служащие совхозов, имеющие коров в личном пользовании. Слабо проводились закупки у населения мяса и яиц. Таким образом, упущен важный резерв улучшения снабжения трудящихся городов продуктами животноводства. Второй квартал в этом отношении должен стать переломным.

Все силы и средства — на повышение продуктивности общественного животноводства, на усиление заготовок молока, мяса, яиц.

● ПОЛКУ ГЕРОЕВ ПРИБЫЛО

КОМАНДИР ГВАРДЕЙСКОЙ СОТНИ

И сейчас еще нет-нет да вспомнят на шахте, что, мол, бригадиром Николай Путра стал совсем случайно. А было так..

Прежний бригадир уходил в отпуск. Кого-то надо было временно оставить за него. Звено, которое возглавлял Путра, предложило своего звеньевого. Бригада встретила это предложение настороженно: известное дело— своего тянут. А потом махнули рукой: парень работящий, старательный, как говорится, холодка не ищет и в забое телогрейку первым скидывает. Пускай месяц покомандует...

Но командовать Путра, оказывается, и не собирался. Сам первым шел туда, где труднее, и остальным потачки не давал. Другой бы рассудил: все равно ведь временный. Так стоит ли «постромки рвать», со своими же парнями ругаться. А Николай так не привык, чтобы пень колотить да день проводить.

Как-то после ночи собрался домой, видит, пришли на смену двое новичков. Накануне, видно, крепко «обмыли» свое появление на шахте и пришли с похмелья. Путра тут же велел обоим подниматься на-гора.

Видят горняки: крепко гнет временный, крепко, но справедливо. О дисциплине заботится, значит, о будущем думает. В шахте под хмельком — один шаг до беды, не говоря уж о работе.

Наконец, появился старый бригадир, чтобы заступить в должность. Пришло время Путре складывать с себя полномочия. И тут, неожиданно и для старого бригадира и для временного, бригада «взбунтовалась». Старому сказали: «Зазнался ты, брат, сам уже работать разучился. Все приказом да окриком руководишь. Не нужен нам такой». И новому: «Тебе, Николай, верим. Оставайся нашим бригадиром!».

С тех пор прошло пять лет, и ни разу горняки не раскаялись в своем выборе. Случалось, ошибался бригадир. Тогда уж самолюбия его не щадили, но из бригады не отпускали: за одного битого двух небитых дают...

Помню студеный декабрьский день 1967 года, когда Николай Путра и его товарищи выкатили из клети вагонетку с размашистой надписью: «Есть 500.000 тонн!». Это было наивысшее достижение года, равного которому не знала мировая практика угольной промышленности.

Именно в те дни родилась у горняков дерзкая мысль — вызвать на соревнование прославленных мастеров угля, бригаду Анатолия Степанова с донецкой шахты «Краснолиманская». Соревнование с таким именитым «соперником» заставило горняков искать новые резервы, и первым делом — призвать на помощь научную организацию труда.

НОТ на шахте кое-кто понимает так: поставили лампы дневного света в главных выработках, тротуары настелили, комбайн заново покрасили. Теперь, мол, все по науке, по эстетике.

На «Чертинской-1» начали с баланса рабочего времени горняков. Тщательно подсчитали затраты труда на основных и вспомогательных операциях. Хронометражные наблюдения показали, что непомерно много времени уходит на подготовку к выемке угля.

Пока на шахте иначе нельзя: снял стружку угля — завершил цикл, надо передвинуть к груди забоя комбайн и головки конвейеров. С точки зрения добычи, это время можно считать потерянным, потому что отбойка угля прекращается. И каждый раз на передвижку затрачивалось от одного до полутора часов.

Прежде всего, бригада перешла на удлиненную лаву. При этом горняки стали выдавать за один цикл угля в полтора раза больше. В отдельные дни комбайн работал теперь до двадцати часов в сутки. Сократились и «чистые» затраты времени на подготовительных операциях. Передвижка комбайна и приводов конвейера, к примеру, занимает сейчас всего лишь 15—20 минут.

По просьбе горняков отдел научной организации труда составил графики отработки лав и воссоздания очистного фронта, на монтаже оборудования в новых лавах применили сетевое планирование. Это позволило осуществлять переход из одной лавы в другую, не снижая темпов добычи.

Николай Путра вместе с начальником участка Иваном Васильчуком сделали любопытный расчет. При среднесуточной добыче, равной 2.300 тоннам, каждую минуту бригада выдает на-гора полторы тонны угля. Полторы тонны — такова цена одной рабочей минуты. Точно подсчитано, что невыход двух рабочих в смену ведет к потере 80—100 тонн. Это наглядно и понятно каждому: простояли минуту — потеряли полторы тонны, прогулял день — «украл» у товарища сорок—пятьдесят тонн добычи...

По расчетам горняков, для обеспечения нормальной добычи комбайн должен продвигаться на три метра в минуту. Значит, надо поставить за ним три—четыре пары крепильщиков, двух горняков на зачистку дорожки и одного — на передвижку конвейера. Тогда будет обеспечена полная синхронность в работе людей и механизмов.

Конечно, шахта есть шахта. Здесь невозможно полностью исключить аварии, повреждения кабеля кусками породы, порывы цепей комбайна или конвейера. Но аварийные простои в бригаде Путры втрое ниже, чем на соседних участках. А если уж случится порыв цепи, за ликвидацию аварии берутся всей сменой, потому что каждый горняк здесь владеет профессией слесаря.

Но главное, конечно, предупредить возможную аварию. Здесь важна не только своевременная профилактика оборудования. Еще важнее — не допускать «пиковых» нагрузок, которые чаще всего становятся причиной аварии механизмов. Железный ритм, когда комбайн и конвейеры работают с полной нагрузкой, но без рывков и сбоев,— вот, по мнению горняков, самая надежная гарантия от аварийных простоев.

Не стремление лихо рубануть уголек и удивить мир звонким рекордом, а борьба за равномерную и устойчивую добычу угля в каждый час, каждый день, каждый месяц — вот что прежде всего характерно для Николая Путры и его товарищей по бригаде. Это уже не героизм отдельного порыва, а героизм повседневной будничной работы, о котором говорил, к которому призывал В. И. Ленин.

И вот ведь что любопытно: за пять лет работы бригада Николая Путры ни разу не установила сколько-нибудь заметного рекорда. Но на финише года никто не мог сравниться с нею по уровню годовой производительности. Даже бригада Анатолия Степанова из Донбасса, два года назад установившая мировой рекорд производительности узкозахватного комбайна.

С бригадой Степанова у наших горняков теперь крепкая дружба. Они обмениваются письмами, бывают друг у друга в гостях, подводят итоги соревнования. Первенство вот уже два года подряд остается за бригадой Путры.

Полмиллиона тонн угля, добытые в юбилейном году Советской власти, многим казались не только пределом, но и случайным успехом. Горняки убедительно доказали: полмиллиона— не предел, и в следующем году выдали на-гора 671 тысячу тонн угля из одного забоя. Это равно годовой производительности средней шахты с двухтысячным коллективом рабочих и служащих. Сотня гвардейцев угольного фронта заменила целую шахту!

Были времена, когда про бригаду Путры говорили: им, мол, можно работать — и порожняк в первую очередь, и все условия... Однажды случилось так, что к Путре временно перевели горняков из бригады Воробьева. Всем желающим предложили остаться на участке. Из сорока человек желающих осталось двенадцать. Остальные поняли: большой уголь дается нелегким трудом.

Нет, никто не создавал горнякам тепличных условий. Здесь нет ни одной «дичковинки», которую не встретишь на любой другой шахте Кузбасса. Выдающегося успеха Николай Путра и его товарищи добились на обычном серийном оборудовании. Короче говоря, успех достигнут в равных условиях, за счет более высокой организации труда на основе комплексного плана НОТ, мастерства и слаженности коллектива...

На «Чертинской-1» я бывал много раз. Спускался в забой, видел Николая Путру и его друзей в работе. Однажды приехал совсем «не ко времени».

Старая лава была полностью отработана, и горняки переходили в новую. Демонтаж и переноска оборудования — все это отняло много сил и времени. Добыча сократилась. Вот тогда-то и сказался моральный дух и стойкость коллектива, умение противопоставить трудностям свое мастерство и организованность. Монтаж новой лавы был выполнен всего лишь за одиннадцать дней, одновременно с доработкой старой.

Уже в первый день после приемки лавы бригада выдала 1.700 тонн топлива, а в следующие сутки добыча перевалила за две тысячи тонн. «Раскачка» лавы велась на редкость высокими темпами.

С Николаем Максимовичем в эти дни мы виделись лишь урывками. Ему было не до разговоров. И я понимал: в трудную минуту командир должен быть со своей гвардейской сотней. Тем более что командир этот выборный, облеченный высоким доверием коллектива.

...Говорят, что бригадиром Николай Путра стал по воле случая. Точнее сказать, случай просто помог открыть талант и организаторские способности человека. А насчет «случайности» выбора горняков — это уж извините!

А. БОГАЧУК.

г. Белово.

ОФИЦИАЛЬНЫЙ ОТДЕЛ

О СОРЕВНОВАНИИ ЗА ВЫСОКУЮ КУЛЬТУРУ ЗЕМЛЕДЕЛИЯ

Президиум Кемеровского обкома профсоюза рабочих и служащих сельского хозяйства и заготовок, управление сельского хозяйства облисполкома и тресты «Птицепром» и «Скотопром» приняли решение о продлении на 1970 год соревнования совхозов, колхозов, тракторно-полеводческих бригад области за высокую культуру земледелия. Разработаны условия этого соревнования. В них записано, что победителями в соревновании за высокую культуру земледелия будут считаться:

совхозы, колхозы и тракторно-полеводческие бригады, которые получат в 1970 году урожай зерновых, кормовых культур, картофеля и овощей не ниже 130 процентов к плановому; снизят затраты труда на 10 процентов, а себестоимость основных видов продукции полеводства — на 5 процентов против плана; обеспечат выполнение плана перехода к севообороту и правильное размещение культур.

Эти хозяйства должны осуществить также меры по защите почвы от ветровой и водной эрозии; обработать ее в строгом соответствии с агротехническим планом; произвести окультуривание полей; обеспечить посев только кондиционными классными семенами районированных сортов; полностью и правильно использовать органические и минеральные удобрения, хорошо ухаживать за посевами; сохранить выращенный урожай; создать высококондиционные фонды семян.

Итоги соревнования за высокую культуру земледелия по совхозам, колхозам и тракторно-полеводческим бригадам подводят управление сельского хозяйства облисполкома, тресты «Птицепром», «Скотопром» и обком профсоюза рабочих и служащих сельского хозяйства и заготовок по представлению управлений сельского хозяйства райисполкомов и райкомов профсоюза.

Победители в соревновании за высокую культуру земледелия будут награждаться «Дипломом коллектива высокой культуры земледелия» и Почетными грамотами. Наиболее отличившимся механизаторам, бригадирам будет присвоено звание «Мастер высокой культуры земледелия» с вручением диплома.

ПРОПИСКУ ВЕДУТ СЕЛЬСОВЕТЫ

С 1 апреля прописка и выписка граждан в рабочих поселках и сельских населенных пунктах и контроль за выполнением должностными лицами и гражданами правил паспортной системы возлагается на сельские и поселковые Советы депутатов трудящихся. Исключения небольшие — пункты, где имеются паспортные столы органов милиции, а также сельские и поселковые Советы, расположенные на территории райцентров.

О ЗАПРЕЩЕНИИ ВЕСЕННЕЙ ОХОТЫ

Исполком областного Совета запретил в 1970 году весеннюю охоту на водоплавающую, боровую, болотную дичь и вальдшнепов.

Управлению охотничье-промыслового хозяйства, областному обществу охотников и рыболовов, отделению Всероссийского общества охраны природы, райисполкомам и горисполкомам предложено провести массово-разъяснительную работу среди населения для предотвращения браконьерства в весенний период.

«ВЫХОДИТЕ НА ЮБИЛЕЙНУЮ ПЕРЕКЛИЧКУ»

Такая рубрика появилась 31 марта в прокопьевской городской газете «Шахтерская правда». В материалах под этой рубрикой будут даны своеобразные отчеты коллективов шахт, заводов, строек о том, как они несут юбилейную вахту, как выполняют свои обязательства к 100-летия со дня рождения В. И. Ленина.

Первое слово в перекличке предоставлено старейшей на руднике шахте—«Зимина-Капитальная». Из маленькой штольни, где уголь добывался кайлами и лопатами, она выросла в крупную социалистическую фабрику угля с богатым техническим вооружением.

«Зиминке - Капитальной» первой на руднике было вручено знамя Государственного Комитета Обороны за гвардейский шахтерский труд в годы Великой Отечественной войны. Особенно высокой производительностью труда славятся ее щитовики. Отличаются они и на ленинской трудовой вахте. Бригада Давыда Люфта, например, поставила себе цель: за сто ударных дней вахты добыть 100 тысяч тонн угля и успешно справляется с обязательством.

В юбилейной перекличке, кроме того, приняли участие коллективы «Зиминки-3-4», треста «Прокопьевскшахтострой», на очереди другие предприятия города.

А. НИКОЛАЕВ.

г. Прокопьевск.

Год назад пришли со школьной скамьи в цех «Березка» завода «Кузбассрадио» Татьяна Гусева и Людмила Андрохина. А сейчас они на конвейерной линии по сборке микропереключателей считаются опытными слесарями-сборщиками.

НА СНИМКЕ: Татьяна Гусева и Людмила Андрохина.

Фото В. Моисеева.

г. Белово.

ИНЖЕНЕРЫ и ТЕХНИКИ — ПРОИЗВОДСТВУ

На днях состоялась VIII областная отчетно-выборная конференция научно-технического горного общества. На ней ученые, инженеры и техники подвели итоги своей работы.

Научно-техническое горное общество насчитывает сейчас в своих рядах около 27 тысяч человек. За два последних года разработано и внедрено в производство более 1100 мероприятий; это позволило сэкономить более 37 млн. рублей государственных средств.

Выступающие на конференции вскрывали имеющиеся недостатки в работе общества, наметили пути их устранения, призвали ученых, инженеров, техников, рабочих-новаторов активно включиться во всенародное движение за досрочное выполнение заданий пятилетки.

Первый организационный пленум областного правления НТО-горное избрал председателем правления почетного члена общества А. С. Литвиненко.

Г. ХАДАСЕВИЧ.

г. Кемерово.

«КУЗБАССУ» отвечают

В корреспонденции «ВРЕМЯ УХОДИТ», опубликованной в газете «Кузбасс» 11 марта, критиковались недостатки в строительстве металлургического цеха Юргинского абразивного завода.

Факты, касающиеся заказчика, имели место.

18 марта на заводе было проведено техническое совещание с участием генподрядчика и представителей субподрядных организаций. На совещании разработаны конкретные меры для исправления указанных в материале упущений.

Вопрос с металлом и изготовлением конструкций для электрометаллургического корпуса решен полностью. Часть футеровочного материала заказчик имеет в наличии. Остальное будет поставлено в апреле—июне.

А. ФРОЛОВ,
секретарь партбюро Юргинского абразивного завода.

☆ ☆ ☆

«НЕТ ВАЖНЕЕ ПРОБЛЕМЫ» — под таким заголовком в газете «Кузбасс» 10 февраля 1970 года была опубликована статья кандидата технических наук Л. Сенько. По существу поднятых в ней вопросов сообщаю: в тематическом плане Института горного дела СО АН СССР на 1970 год включена тема: «Создание комплексной механизации добычных процессов применительно к щитовой системе разработки».

В прошлом году велись исследования вариантов многопозиционной скреперной установки на стенде и схем автоматизации транспортного оборудования. По теме: «Механизация выемки и управление щитами» разработаны варианты для отработки крутых и наклонных пластов. Выбран тип отбойного органа и порядок работы. Для этих условий составлены рекомендации на проектирование опытной выемочной машины. Уже выполнены проекты основных узлов ее, изготавливаются рабочие чертежи.

В институте также ведутся исследования и создается щитовая система разработки с закладкой для глубоких горизонтов. Предложенное нами техническое решение, обеспечивающее поддержание междуэтажного целика и условия для подачи в выработанное пространство закладочного материала, проходит опытно-промышленные испытания. Полученные положительные результаты промышленной проверки щитовой системы разработки с закладкой открывают реальную возможность эффективного применения ее при разработке крутых пластов средней мощности и мощных на глубоких горизонтах в местах, опасных по сдвижению поверхности, и подработке очагов эндогенных пожаров.

В нынешнем году институтом совместно с комбинатом «Кузбассуголь» и трестом «Прокопьевскуголь» на шахте № 5-6 запланировано продолжение опытно-промышленных испытаний новой формы крепи из монолитного железобетона для поддержания междуэтажного целика по пласту IV Внутреннему при разработке его щитовой системой с закладкой. В настоящее время ведутся подготовительные работы к этому эксперименту непосредственно в условиях шахты.

Дальнейшие исследования института направлены на создание высокоэффективных средств и способов добычи угля из мощных крутых пластов на глубоких горизонтах с закладкой в Прокопьевско-Киселевском районе.

Н. ЧИНАКАЛ,
директор Института горного дела, член-корреспондент АН СССР.

ГОРЕ ОТ «ПОПУЛЯРНОСТИ»

Весовщики или мойщики вагонов — что выгоднее? ● Вагоны под уголь чистят от... угля. ● Причины «износа» подвижного состава. ● Можно ли избежать роста затрат на ремонт вагонов?

Быстрый рост промышленного производства за годы пятилетки значительно повысил потребность в перевозках, создал определенную напряженность в обеспечении грузоотправителей порожними вагонами. Особенно характерно это для промышленных предприятий Южного Кузбасса, тяготеющих к Новокузнецкому отделению Западно-Сибирской железной дороги.

Уголь и руда составляют около 75 процентов от общего объема погрузки и требуют наиболее дефицитного подвижного состава — полувагонов. Возможность широкого применения механизмов при погрузке и выгрузке, а в отдельных случаях и простота крепления груза обеспечили полувагону известную «популярность». Однако различного рода «барьеры» замедляют его продвижение.

При существующих средствах механизации процесс погрузки полувагонов длится на Новокузнецком отделении дороги в среднем 10 часов (считая и простой на под'ездных путях). Первый барьер возникает перед подачей вагонов под погрузку. Их надо очистить от остатков прежнего груза. А они, эти остатки, порой достигают нескольких тонн на каждой платформе. На углепогрузочных станциях созданы специальные бригады мойщиков. Только на нашем отделении штат на очистке вагонов — 173 человека. На их содержание ежегодно уходит 250 тысяч рублей. Если определить цифру в масштабе всей сети железных дорог, получатся десятки миллионов рублей. Самое поразительное в этом факте то, что очистка возведена в ранг технологического элемента оборота вагона. По нормам на очистку вагонов и подготовку их к погрузке угля отводится чуть ли не половина времени. При этом отделение дороги должно ежесуточно изыскивать 200 дополнительных платформ. Случается, взять их негде, и тогда нарушается ритмичность работы.

А так ли уж неизбежны затраты на очистку вагонов? Ответ мы найдем в статье 51 устава железных дорог, которая обязывает грузополучателей выдавать вагон после выгрузки полностью очищенным, а лиц, виновных в неочистке, привлекать к строгой ответственности, вплоть до уголовной.

Статья хорошая и сформулирована достаточно категорично, но практически не выполняется. Иногда дело доходит до парадокса: перед подачей вагонов под погрузку угля затрачивают дополнительное время для очистки их от остатков... угля.

Новая система планирования и экономического стимулирования налагает в этих случаях большую материальную ответственность. Только за 1969 год по отделению дороги непроизводительные расходы составили около 2,5 миллиона рублей. Половина их затрачена на очистку порожняка.

Другая причина, порождающая бесхозяйственность и казенщину, — отсутствие в пунктах выгрузки весовщиков МПС. В свое время по указанию МПС ликвидировали излишества в штате весовщиков. Контроль на фронтах выгрузки резко ослаб, возвращение неочищенных вагонов стало массовым явлением.

К чему это привело в конечном счете? Прежде всего, появился штат рабочих по очистке вагонов, которых назвали мойщиками. Работники плановых отделов довольны: ведь затраты на содержание весовщиков планировались из производственных расходов, а на оплату труда мойщиков — из прочих источников.

Но с общегосударственной точки зрения едва ли такая замена статей оправдана. Прежде всего потому, что почти вся экономия от высвобождения штата весовщиков ликвидирована возникшими затратами на содержание мойщиков. А как можно расценить резко возросший об'ем на очистке вагонов, захламленность путей станции, увеличение затрат на содержание механизмов для очистки путей и т. д.?

Если принять во внимание эти дополнительные расходы, можно сделать вывод: необходимо еще раз пересмотреть в разумных пределах штат весовщиков на фронтах выгрузки. Для этого не потребуется дополнительных денежных средств. По Новокузнецкому отделению, например, за счет третьей части средств, расходуемых на очистку вагонов и путей, можно содержать достаточный штат весовщиков на пунктах выгрузки.

Хочется остановиться еще на одной проблеме. Часто приходится слышать, что при современной тенденции к сокращению сроков оборота вагона подвижной состав работает «на износ». Отсюда резкое возрастание количества неисправных вагонов. Утверждение это в корне неправильное. Например, у нас по сравнению с 1966 годом размер общей погрузки возрос нынче на 15 процентов, погрузки угля — на 28,5 процента, а поступление вагонов в ремонт увеличилось почти в 7 раз. Причина увеличения неисправных вагонов связана в основном с повреждением кузовов. Очень много вагонов повреждается при экскаваторной погрузке угля, руды, при выгрузке вагоноопрокидывателем, особенно с предварительным разогревом груза в тепляках. Ощутимые повреждения наносятся кузову вагона при выгрузке металлолома электромагнитными кранами, выводятся из строя детали тормозного оборудования при погрузке чугунных слитков, охлаждаемых водой.

Все это приводит к резкому росту затрат на ремонт вагонов и замедляет их оборот. В 1969 году по этой причине мы теряли ежедневно 374 вагона.

Значительно увеличились и прямые затраты, связанные с ремонтом. Например, на станции Осинники погрузка угля в 1969 году не превышала уровня погрузки его в 1956 году, но расход пиломатериалов для ремонта вагонов, предназначенных для угля, возрос в 8 раз, штат слесарей на ремонте за этот же период вырос почти втрое. На станции Междуреченск за один прошедший год расходовалось пиломатериала больше в четыре раза, тогда как об'ем погрузки угля увеличился только на 10 процентов.

Руководители промышленных предприятий, ссылаясь на возмещение затрат, расходуемых на исправление повреждений вагонов, считают такие явления заурядными, даже планируют средства, предвидя повреждение подвижного состава. При этом они применяют закон фатального возрастания этих затрат. А так ли уж неизбежны эти повреждения? Если не валить ковшом экскаватора многотонные глыбы на платформы, если не рыхлить варварски смерзшиеся грузы, использовать научные рекомендации, основанные на комплексном решении проблем вагоностроения и механизации погрузочно-разгрузочных работ, можно в значительной степени избежать поломок подвижного состава.

Качественная очистка вагонов после выгрузки на под'ездных путях, планомерное проведение мероприятий, обеспечивающих сохранность подвижного состава, в сочетании с повышением материальной ответственности за качество использования его позволят изыскать многие тысячи вагонов для дополнительных перевозок.

В. ПЕРОВ,
зам. начальника отдела движения Новокузнецкого отделения Западно-Сибирской железной дороги.

г. Новокузнецк.

За круглым столом редакции

РАЗГОВОР О ПОДРОСТКАХ

Есть положения, ставшие для нашей советской педагогики аксиомами. Они проверены, подтверждены жизнью, опытом. Одно из них: ПРИЗНАНИЕ СИЛЫ ОБЩЕСТВЕННОГО МНЕНИЯ САМИХ РЕБЯТ. В арсенале учителя есть достаточно средств воздействия: можно сделать выговор ученику с глазу на глаз или перед классом, можно поставить двойку за поведение, вызвать родителей, наконец. Но эти меры — односторонни. Слова осуждения, которые услышит ученик от своих товарищей, не менее действенны. Школа должна научить своих воспитанников «обсуждать свое поведение, оценивать свои поступки, глубоко разбираться в том, что хорошо и что плохо, каждодневно выковывать сознательную дисциплину, пионерскую, коммунистическую мораль». Последнее высказывание — выдержка из статьи старого коммуниста, комсомольца 20-х годов С. Д. Шнапира «Без общественного мнения», опубликованной в «Кузбассе» 22 февраля 1970 года.

Статья получила широкую огласку, обсуждалась во многих классах, пионерских отрядах. Она давала прямой повод еще раз представить обстоятельства духовного становления подростков, проанализировать действенность форм и методов воспитательной работы.

Так возникла идея пригласить в редакцию за круглый стол педагогов, работников милиции, общественников — людей, заинтересованных и озабоченных сложными вопросами воспитания подростков. На встречу пришли Г. В. Корницкий — секретарь Кемеровского горкома партии, Г. И. Креков — заведующий Кемеровским гороно, Н. А. Сафонов — заместитель прокурора области, Б. Н. Коробова — инспектор школ областного отдела народного образования, М. А. Рудник — директор школы № 7, З. Е. Десманская — заместитель директора школы № 34 по воспитательной работе, А. А. Аксенова — заместитель директора школы № 5 по воспитательной работе, З. А. Фирсова — старший инспектор детской комнаты городского управления внутренних дел, Д. П. Базылев — начальник линейного отделения милиции, Г. В. Закирова — учитель школы № 7, Н. Н. Тумилович — директор кинотеатра «Пионер», В. Н. Апыхтин — заместитель председателя общешкольного родительского комитета школы № 7, С. И. Кобцов — председатель родительского комитета 7-го класса «А» школы № 44.

— В статье С. Шнапира указывались точные адреса, конкретные школы, где серьезные нарушения общественного порядка не обсуждались ученическим коллективом. Поэтому первое слово — З. Е. ДЕСМАНСКОЙ.

— О поступке нашего ученика, который кинул камень в кабину локомотива, мы не знали. Милиция об этом не сообщила. Поэтому мы даже удивились приходу в школу автора статьи. Немедленно провели сбор в отряде. Ребята высказали мальчику все, что о нем думают. Этот случай помог нам как бы заново оценить всю силу общественного мнения. А то в школе его в последнее время как-то отодвинули на второй план. Может быть, боязно руководителям, что о школе заговорят плохо: и родители, и на предприятиях будут смотреть косо?

Ни один школьник не должен быть «вынесен за скобки» общественного внимания. В этом нас убедил еще один случай. Двое наших учеников попались на воровстве. Пока сообщали милиции — они попались снова. Пока разбирались, как это вышло, они набедокурили и в третий раз. А ведь ничего этого могло и не быть, если бы сразу приняли меры, воздействовали на них силой коллектива.

«Рабочий стаж» школы № 7 совсем невелик — всего два года. Но уже сегодня заметен общий мажорный настрой, заинтересованность в судьбе каждого ученика. И сами школьники говорят, что школа у них строгая, но веселая и заботливая.

— Без общественного мнения ребят школе никак нельзя, — сказал **М. А. Рудник.** — И чтобы создавать его, надо использовать любые возможности. Скажем, стенгазета. Все, кто «отличился» в школе, немедленно попадают у нас в спецвыпуск. Его готовит дежурный класс. И каждого «героя» выпуска приглашают в комитет комсомола — будь добр, об'яснись, как ты дошел до жизни такой.

— Где лучше всего познается характер ученика, где лучше всего влиять на его становление? Конечно, в коллективе, — говорит **Г. И. Креков.** — Нынче летом мне пришлось разбирать серьезный конфликт в школе № 80. Школа эта известна своим отрядом дзержинцев, крепкими традициями. Летом группа ребят работала в одном из колхозов. И вдруг письмо: мол, мама, живем в ужасных условиях, нет сил терпеть. Мать, больше всего на свете любившая сына, посоветовала, не задумываясь: беги! Сын убежал. Что же оказалось? Мальчик этот умеет играть на гитаре и был общим любимцем. Пока ехали в поезде, от него буквально не отходили ни на шаг, смотрели с обожанием. А приехали — он в работе оказался самым последним. Не привык, не приучен был к труду. И сразу же «раскис». Уже дома, в Кемерове, на собрании ребята выложили ему все, что о нем думают. И что же? Мальчишка все осознал. Даже больше. Мать, которая и слушать не хотела учителей, в конце концов согласилась с ребятами и признала, что была неправа.

Но, как совершенно верно заметил Г. И. Креков, осуждение «на миру» — не самоцель. Создавать общественное мнение надо не только о случившемся отрицательном факте, но и о положительных поступках. Нужна профилактика, продуманная система предупреждения проступков.

Несколько лет назад в школах практиковались, так сказать, общественные характеристики. Давали их в конце четверти сами ребята каждому своему соклассснику. Были они всегда очень точны, потому что ребята хорошо знают друг друга. Такие характеристики позволяют школьникам увидеть себя как бы со стороны, глазами товарищей, узнать мнение о себе пионерской или комсомольской организации.

Так постепенно стал расширяться круг вопросов, предложенных редакцией для обсуждения. Прежде всего заговорили о «трудных» детях, т. е. педагогически запущенных ребятах, на которых общественное мнение уже не действует.

Многие из присутствующих увидели в этом результат отрицательного влияния семей, где родители устранились от воспитания детей, предоставили их самим себе.

С пониманием все выслушали мнение З. Е. Десманской об этой проблеме:

— Школа всячески старается расширить кругозор своих воспитанников, привить им интерес к общественной жизни, увлечь их каким-то полезным делом. Другое дело, что не всегда это удается. А некоторые родители сводят на нет все усилия школы. В одно из воскресений учительница В. И. Перепелкина посетила 12 семей. И что же? В трех вообще никого не было дома, в остальных — застолье.

— В семье еще, к сожалению, много бед. И главная — пьянство, — сказал заместитель прокурора области **Н. А. Сафонов.** — За последние три года суды области рассмотрели 29 тысяч дел о разводах. Семьи распались. Дети остались без отцов. Статистика сообщает, что большая часть «трудных» — из таких вот неблагополучных семей. Что же делать? Прежде всего, считаю, школе необходимо усилить влияние на детей и любым путем найти контакт с семьей. Между тем в школах иногда пытаются избавиться от таких ребят, идя даже на нарушение Закона о всеобуче. В этом учебном году приняты на работу 4 тыс. подростков, но у многих из них нет восьмилетнего образования.

Подполковник **Д. П. Базылев** рассказал, что при линейном отделении милиции созданы советы пенсионеров-железнодорожников, открыты детские комнаты. Их задача — предотвратить появление школьников на железнодорожных путях. Но без помощи школы эту задачу трудно выполнить. Топкинские, юргинские, плотниковские ребята чаще других оказываются виновниками железнодорожных происшествий. Кому же, как не школьному коллективу, одернуть озорников?

По мнению **Н. Н. Тумилович,** школы часто недооценивают той помощи, которую им готовы оказать и оказывают кинотеатры. При кинотеатре «Пионер» работает ленинский кинолекторий. Практикуются и киноуроки. Школам следует расширять связи с кинотеатром, лучше использовать кино в воспитательной работе.

Высказывались претензии к работе комиссий по делам несовершеннолетних. Они разбирают только те дела, что прекращены прокуратурой, хотя первая их обязанность — следить, как исправляются «трудные».

Кроме школ, непосредственно занимаются «трудными» детьми и детские комнаты милиции. Как выяснилось, между ними не всегда устанавливается взаимопонимание. Методы работы в них не отличаются разнообразием: беседы, беседы... Слов нет, беседа чуткого воспитателя иногда приносит большую пользу. И все-таки, чтобы оторвать ребят, стоящих на учете в милиции, от их окружения, одних разговоров мало. Надо привлечь таких подростков к какому-либо важному и полезному делу, приобщить к тем высоким стремлениям, которыми живет большая часть школьников.

Что, например, делается для этого в школе № 7? Прежде всего, здесь налажена правовая пропаганда. Школьники должны знать границы между шалостью, проступком и преступлением. Во-вторых, школа старается организовать использование свободного времени: работают кружки, секции, факультативы. Не оставлены без внимания ученики и в воскресные дни. Одно воскресенье в году каждый родитель отдает тому классу, где учится его ребенок. С помощью родителей воспитанники школы об'ехали почти всю область, были на экскурсиях во всех кемеровских вузах, на многих заводах и фабриках, в новосибирском Академгородке и театрах.

И снова разговор возвращается к родителям. Вопрос ставится так: их тоже надо воспитывать. И здесь не обойтись без помощи тех предприятий, где они работают. Родительский комитет школы № 44, по словам **С. И. Кобцова,** писал письмо руководителям «Водоканалтреста», одна из работниц которого плохо воспитывает своих детей. Нужна помощь предприятия. С тех пор прошло довольно продолжительное время, а ответа нет. И помощи, следовательно, тоже нет.

Между тем советы содействия семье и школе уже зарекомендовали себя с положительной стороны. **Б. Н. Коробова** привела в пример школу № 8 и завод «Кузбассрадио» (Белово), школу № 14 и завод «Гормаш» (Киселевск), Заринскую школу и совхоз «Заря» (Промышленновский район), Преображенскую школу и колхоз «Восход» (Тяжинский район), школу № 83 и трест «Строймеханизация-2» (Кемерово).

— Все присутствующие, — сказал **Г. В. Корницкий,** — с настоящей заинтересованностью говорили о судьбе подростков. Меньше всего нам бы хотелось упрощать ситуацию. Легких путей в борьбе за души ребят нет. Это понимают все. Вот почему так решительно общественность занялась проблемой «трудных». Настрой в городе таков: сделать все, чтобы из каждого подростка воспитать настоящего советского человека. Партийные, общественные организации, коллективы предприятий, школы стараются решить эту проблему в полной мере. Но усилия каждого из них могут оказаться напрасными, если не будет контакта между ними, настоящего взаимопонимания.

Все участники встречи за круглым столом подчеркивали громадное воспитывающее значение общественного мнения вокруг любых проступков школьников. Решить проблему «трудных» можно лишь общими усилиями школы, семьи, милиции, общественных организаций и предприятий. Для этого нужно только больше инициативы, энергии, настойчивости.

Не считая разговор оконченным и учитывая пожелания участников встречи, редакция приглашает читателей высказать свое мнение по затронутым вопросам, внести свои предложения, высказать критические замечания. Интересно было бы познакомиться с точкой зрения педагогов, партийных и комсомольских работников, пионерских вожатых, родителей на связь семьи, школы и производства, на то, как надо организовать свободное время школьников, и на другие проблемы воспитания.

Окно в МИР

НАВСТРЕЧУ ЛЕНИНСКОМУ ЮБИЛЕЮ

ПАРИЖ. Торжественное собрание, посвященное 100-летию со дня рождения В. И. Ленина, состоялось в одном из крупнейших промышленных городов Франции — Марселе. Член Политбюро ФКП Этьен Фажон и первый секретарь Федерации ФКП департамента Буш-Дю-Рон, член ЦК ФКП Жорж Лазарино выступили перед собравшимися, рассказав о жизни и деятельности гениального вождя пролетариата, борьбе Французской компартии за идеи ленинизма.

УЛАН-БАТОР. «Учение В. И. Ленина о революционной печати» — тема научной конференции, которая проведена Союзом журналистов МНР и редакцией газеты «Унэн» — органа ЦК МНРП и правительства МНР. Участники конференции заслушали и обсудили доклады: «В. И. Ленин — основатель большевистской печати», «Применение ленинского учения в монгольской революционной прессе», «Социалистическая экономика МНР и печать».

БУДАПЕШТ. В связи со 100-летием со дня рождения В. И. Ленина в Венгрии выпускаются новые издания его произведений, выходят многочисленные книги, воспоминания современников, статьи о жизни и деятельности вождя международного пролетариата.

Вышли в свет сборники «В. И. Ленин о коммунистической морали», «Ленин об идеологической работе», «Ленин о профсоюзах». В книге Ласло Рети «Ленин и венгерское рабочее движение» публикуются статьи и речи Ильича по этому вопросу. Автор пишет о связях Ленина с венгерскими революционерами, его влиянии на рабочее движение в Венгрии.

БЕЛГРАД. В городе Карловаце открылась выставка «Ленин, 1870—1970». Представлено свыше ста различных экспонатов, рассказывающих о жизни и революционной деятельности основателя и руководителя первого в мире социалистического государства.

(ТАСС).

УБИЙСТВО ПОСЛА ФРГ

ЛОНДОН, 6 апреля. (ТАСС). Посол ФРГ в Гватемале Карл фон Шпрети был найден мертвым вчера вечером неподалеку от гватемальской столицы. Как сообщает корреспондент агентства Рейтер, посол был похищен несколько дней назад. Похитители пред'явили ультиматум: если власти не освободят 22 политических заключенных, то они убьют западногерманского дипломата. Гватемальское правительство отказалось удовлетворить их требование и ввело суровое чрезвычайное положение в стране.

ПОЛОЖЕНИЕ В КАМБОДЖЕ

НЬЮ-ЙОРК, 6 апреля. (ТАСС). По сообщениям американских информационных агентств, столица Камбоджи — Пномпень и другие города страны напоминают в эти дни военный лагерь. На улицах много солдат. Важнейшие дороги на ночь перекрываются, и движение по ним возобновляется только с рассветом. По-прежнему под охраной находятся все переправы через реку Меконг. Эти меры приняты властями для того, чтобы помешать сторонникам Сианука приезжать в Пномпень из других городов страны.

Из различных районов Камбоджи поступают сведения о стычках между демонстрантами и подразделениями армии. Есть сообщения, что сайгонские войска вмешиваются во внутренние дела Камбоджи. Как передает агентство Ассошиэйтед Пресс, солдаты диверсионно-десантных войск и бронетанковых частей южновьетнамских марионеток несколько раз вторгались на территорию Камбоджи в провинции Тяудок, где особенно сильно движение сторонников Сианука.

ПЕКИН, 6 апреля. (ТАСС). Как сообщает агентство Синьхуа, Народом Сианук обратился с посланием к камбоджийскому народу. Он осудил власти страны за вооруженные расправы с демонстрантами, в результате которых имеется свыше 300 убитых. Сианук призвал камбоджийцев воздерживаться от демонстраций, чтобы не было бессмысленных жертв. Можно принести больше пользы, участвуя в вооруженной борьбе, говорится в послании Сианука. Эта борьба, пишет он, начнется в джунглях, ибо это единственный путь, который приведет наш народ к победе и осуществлению его идеалов.

Израильская военщина продолжает совершать варварские налеты на мирные населенные пункты арабских стран.

НА СНИМКЕ: ливанская деревня, разрушенная в результате налета израильской авиации.

Фото МЕН—АПН.

НАРОДНАЯ РЕСПУБЛИКА БОЛГАРИЯ. На южной окраине Софии начато строительство города-спутника «Молодость». Новый город займет площадь в 340 гектаров и рассчитан на 50 тысяч жителей. Здесь создается широкая сеть магазинов, кинотеатры, 22-этажный Дом культуры. Со столицей город-спутник будет связан регулярным автобусным и троллейбусным сообщением. Вокруг города пройдет окружная дорога.

НА СНИМКЕ: вид на строительство города-спутника «Молодость».

Фото БТА—АПН.

ГЛАВНАЯ ЗАДАЧА — СОХРАНИТЬ и УПРОЧИТЬ МИР!

На сессии президиума Всемирного Совета Мира

6 апреля сессия президиума Всемирного Совета Мира, посвященная 100-летию со дня рождения В. И. Ленина, продолжила свою работу. На утреннем заседании был заслушан доклад генерального секретаря ВСМ Ромеша Чандры о программе деятельности Всемирного Совета Мира на 1970 год.

Этот год, сказал Ромеш Чандра, войдет в историю как год Ленина. И нам, участникам движения за мир, доставляет радость заявить, что он станет также годом самой активной, широкой и сплоченной деятельности сторонников мира. Этим мы достойно отметим великую годовщину со дня рождения В. И. Ленина.

Через несколько недель исполнится 25 лет со дня окончания второй мировой войны и победы над фашизмом. Наша сессия, посвященная 100-летию со дня рождения В. И. Ленина, обратится ко всем людям земли с призывом сомкнуть и укрепить свои ряды для того, чтобы преградить путь третьей мировой войне.

Агрессивность Соединенных Штатов и других империалистических держав в последнее время возрастает, отметил генеральный секретарь ВСМ. Достаточно лишь общего взгляда на события, чтобы понять, какое значение приобретает борьба людей доброй воли за мир, против империализма и войны.

Докладчик подчеркнул, что проблема разоружения снова становится главным вопросом в движении за мир.

По докладу Р. Чандра выступили Георгий Андреев (Болгария), Арджун Арора (Индия), Изабелла Блюм (Бельгия), Рамон Диас (Панама), Гордон Шаффер (Великобритания) и другие. Участники дискуссии говорили о необходимости еще больше активизировать деятельность всемирного движения за мир, чтобы оградить народы от опасности новой войны, от новых агрессий со стороны империалистических держав, чтобы сохранить и упрочить мир на нашей планете. В своих выступлениях ораторы одобряли программу деятельности ВСМ на 1970 год.

На пленарном заседании были обсуждены также организационные вопросы.

(ТАСС).

СИМПОЗИУМ ЮНЕСКО, ПОСВЯЩЕННЫЙ В. И. ЛЕНИНУ

ТАМПЕРЕ, 6 апреля. Корр. ТАСС В. Косов передает: Сегодня здесь в здании ратуши состоялось торжественное открытие международного научного симпозиума ЮНЕСКО «В. И. Ленин и вопросы развития науки, культуры и образования». В нем принимают участие видные ученые из СССР и других социалистических государств, Финляндии, США, Канады, Японии, Мексики, Франции, Швейцарии, ОАР, Индии, Пакистана и других стран.

Председатель организационного комитета симпозиума К. Синкола огласил приветствие президента Финляндии У. К. Кекконена участникам симпозиума.

Финляндия рада, говорится в приветствии, что смогла принять участников этого научного собрания. В. И. Ленин подолгу бывал в Финляндии, где он находил убежище от преследований царского режима. Он хорошо знал Финляндию и интересовался делами нашей страны. В. И. Ленин первым подписал документ, которым тогдашний Совет Народных Комиссаров РСФСР признал независимость Финляндской Республики.

Приветствие участникам симпозиума Председателя Президиума Верховного Совета СССР Н. В. Подгорного зачитал глава советской делегации, академик А. М. Румянцев.

Деятельность В. И. Ленина — основателя Советского государства, отмечается в приветствии, грандиозна и многогранна, его идеи оказывали и продолжают оказывать глубочайшее воздействие на весь ход мирового развития. Будучи выдающимся ученым, В. И. Ленин внес неоценимый вклад в развитие современной философской и политической мысли, в марксистскую теорию исторического процесса; неисчерпаемо и богато его идейное наследие в области культуры и образования.

В наш век бурного развития науки и техники особенно актуален ленинский призыв о необходимости распространения знаний и культуры среди самых широких масс. ЮНЕСКО как влиятельная международная организация может много сделать для осуществления этого решающего условия человеческого прогресса.

Н. В. Подгорный пожелал участникам симпозиума творческих успехов в исследовании на основе ленинского наследия актуальных проблем развития современной науки, культуры и образования.

Затем было оглашено послание, с которым к участникам международного симпозиума обратился генеральный секретарь ООН У Тан. Он выразил надежду на то, что симпозиум явится вкладом в дело социального прогресса и улучшения жизни всех народов, будет содействовать сотрудничеству стран в области образования, науки и культуры и, таким образом, способствовать миру и безопасности во всем мире.

ВЕЧЕР ДРУЖБЫ

В клубе профессионально-технического училища № 11 праздник: вечер дружбы с МНР. Гости в аккуратно отглаженных костюмах — это юноши и девушки из Монгольской Народной Республики. Хозяева встречи каждому на лацкан прикрепляют значки дружбы.

Официальную часть вечера открыл учащийся ГПТУ № 78 Сергей Саулек. Он приветствовал юных граждан дружественной нам страны, обучающихся в Новокузнецке строительным, горным и другим специальностям.

Ребята узнали на вечере о том, как Монгольская Народная Республика с помощью Советского Союза за 49 лет подняла свою экономику.

С большим вниманием слушали учащиеся рассказ старшего мастера железнодорожного цеха Кузнецкого металлургического комбината Л. К. Медведева о его недавней поездке в Монголию, знакомились с монгольскими песнями в исполнении учащихся.

В. МЕЛИХ.

г. Новокузнецк.

МОИ СИБИРЯКИ

ГИЗЕЛА КЕЙТЦ, УЧИТЕЛЬНИЦА ИЗ ФАТТЕРОДЕ, РАССКАЗЫВАЕТ О СЕМЬЕ КОКОРИНЫХ ИЗ КЕМЕРОВА

Четыре года назад я получила письмо, проделавшее путь почти в 6.000 километров. Его прислал Геннадий Александрович Кокорин, преподаватель немецкого языка в 41-й школе сибирского города Кемерова. Как это получилось?

Я преподаю в политехнической школе в Фаттероде географию, историю и русский язык. Большое значение я всегда придавала переписке моих учеников с советскими пионерами и школьниками. Они завязали много знакомств, только мне, их учительнице, как-то не удавалось установить контакт с советскими коллегами. Но вот однажды одна из моих учениц получила из Кемерова письмо, в которое была вложена записка для меня...

Сейчас для меня и моей семьи Геннадий Александрович Кокорин, его жена Людмила Александровна и их дети Стасик и Марина не просто партнеры по переписке, а очень близкие друзья. Людмила Яковлевна — доцент, преподает в Кемеровском педагогическом институте, и, естественно, у нас много общих интересов. Мы можем взаимно подтвердить, что переписка нам помогает в повседневной работе. Например, наши школьники собрали много интересных фактов из жизни Эрнста Тельмана, Роберта Шумана и послали их в Кемерово. В свою очередь, мы тоже получили немало ценного для нас. К примеру, один из уроков я смогла украсить очень интересными материалами об Аркадии Гайдаре. Словом, благодаря этому нам стала ближе история и жизнь СССР.

Отец моего коллеги воевал против гитлеровских фашистов. Он принадлежит к числу первых советских офицеров, вступивших четверть века назад на нашу землю и освободивших нас от гитлеровской тирании. После войны Геннадий Александрович вместе со своими родителями и сестрой несколько месяцев жил в Халле-Аммендорфе. Когда семья Кокориных возвратилась на Годину, Геннадий Александрович получил образование в педагогическом институте и стал преподавателем немецкого языка.

Незабываемым для меня и моей семьи был 1968 год: наши советские друзья решили нас посетить. Родственники, знакомые, родители моих учеников и, естественно, сами юноши и девушки тоже готовились к встрече... Ведь не каждый день приходится принимать гостей из СССР, а тем более из далекой Сибири. Наконец, наступило 28 июля. Я приготовила сердечные русские слова приветствия и очень волновалась, но все было так просто. Мы обнимали друг друга и не стыдились своих слез. Шесть тысяч километров не помешали нашей дружбе, много ли тут надо слов.

Все вместе мы поехали по нашей республике, гости увидели много ее достопримечательностей, но самое большое впечатление на наших друзей — так впоследствии писали они сами — оставили встречи с людьми. Гостям понравился устроенный в их честь вечер, на котором хор из Фаттероде исполнял песни на русском языке.

Приближаются дни победы Советской Армии над гитлеровцами, и в связи с этим я часто вспоминаю один случай из нашей встречи. Мы были в Бухенвальде. Здесь просмотрели об этом концентрационном лагере фильм на русском языке, а потом прошли по аллее Наций и молча застыли у памятника замученным советским гражданам. Я подумала: хотя наши отцы во время второй мировой войны воевали друг с другом, мы стали хорошими друзьями. Я сказала об этом гостям. Геннадий Александрович ответил, что советские люди никогда не ставили знак равенства между фашистами и всем немецким народом и что сегодня у нас растет молодежь, в сердцах у которой не ненависть, а дружеские чувства к другим миролюбивым народам.

Быстро пролетело время встречи. И опять начались приготовления к большому путешествию, путешествию в другую часть света. Только на этот раз гостями будем мы.

(Перевод из газеты «Нойес Дойчланд» Н. Ермакова).

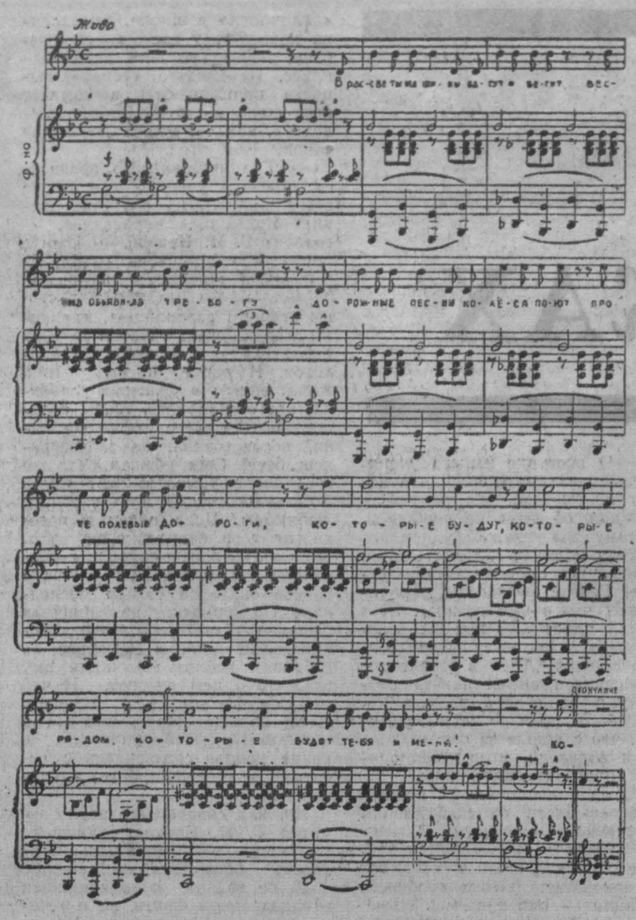

ПОЛЕВЫЕ ДОРОГИ

Слова В. Юречко — Музыка А. Моисеева.

1.

В рассветы машины бегут
и бегут —
Весна об'явила тревогу.
Дорожные песни колеса поют
Про те полевые дороги:
Которые будут!
Которые рядом!
Которые будят
Тебя и меня!

2.

От встречного ветра никто
не продрог —
Весенние ветры не люты.
Как много на свете хороших
дорог
К посевам, поселкам и людям:
Которые будут!
Которые рядом!
Которые будят
Тебя и меня!

3.

Весеннее солнце врывается
к нам,
В стекле ветровом отражаясь.
Дороги бегут и бегут
по полям,
Их ждут впереди урожаи:
Которые будут!
Которые рядом!
Которые будят
Тебя и меня!

СКАЗКА ЗА СКАЗКОЙ

После двухмесячных гастролей в Прокопьевске, Киселевске и Белове вернулся домой Новокузнецкий театр кукол. В первый день весенних каникул юные зрители встретились с героями новой сказки «По щучьему велению». Поставил ее режиссер Г. Кудрявцев из Новосибирска, оформил и изготовил куклы художник Н. Михайлов. Музыку к спектаклю написал новокузнецкий композитор Р. Гибнер.

А к летним каникулам театр готовит новую сказку — «Охотник, серый волк и три поросенка».

В. АЛЬКОВ.

г. Новокузнецк.

КЕМЕРОВСКАЯ ГОСУДАРСТВЕННАЯ ФИЛАРМОНИЯ

Концерт по абонементу «Мастера искусств»

Лауреат Всесоюзного конкурса вокалистов им. М. Мусоргского, дипломант Всесоюзного конкурса вокалистов им. М. Глинки

Борис МАЗУН.

Партия фортепьяно Елена АРСЕНТЬЕВА.

10 апреля — Высшее военное училище связи в 20 часов.
12 апреля — Концертный зал филармонии, в 20 часов.
13 апреля — Политехнический институт, в 19 час. 30 мин.

В ТЕАТРАХ И КИНО

Театр ДРАМЫ. СПОКОЙНЫХ НЕ БУДЕТ. Начало в 19 час. 30 мин. 9 апреля — премьера ТОГДА В СЕВИЛЬЕ.

Театр ОПЕРЕТТЫ. ЧЕРНАЯ БЕРЕЗА. Начало в 19 час. 30 мин. 9 апреля — ЦЫГАНСКАЯ ЛЮБОВЬ.

Кинотеатр «МОСКВА». Широкоэкранный художественный фильм, производство киностудии «Молдова-фильм». ЭТО МГНОВЕНИЕ (10, 12, 14, 16, 18, 20, 21-50). ВО ГЛАВЕ ГОСУДАРСТВА СОВЕТОВ (к сеансу в 21.50).

Зал КИНОХРОНИКИ (кинотеатр «Москва»). Хроникальный фильм ПОДРОСТОК (10, 13-20, 16-40, 20). Кинокомедия ТРЕМБИТА (11-20, 14-40, 18, 21.30).

Кинотеатр «ЮБИЛЕЙНЫЙ». Хроникальный фильм СОКРОВИЩА ЛЕНИНИЗМА. Новый художественный фильм БРАТ ДОКТОРА ГОМЕРА (10, 12, 14, 16, 17-50, 19-40, 21-30).

Кинотеатр ЛЕНИНСКОГО ФИЛЬМА при кинотеатре «Космос». Хроникальный фильм ГЛЕБ МАКСИМИЛИАНОВИЧ КРЖИЖАНОВСКИЙ. Художественный фильм ВЫСОТА (16-40).

Кинотеатр «КОСМОС». Журнал «Сибирь на экране» № 8. Новый художественный фильм ВСТРЕЧА У СТАРОЙ МЕЧЕТИ (9-30, 11-30, 13-30, 15-30, 17-40, 19-40, 21-30). Журнал «Новости дня» № 8. Новый цветной широкоэкранный фильм ВРЕМЕНА ЗЕМЛЕМЕРОВ (10, 11-40, 13-20, 15, 18-20, 20, 21-40).

Детский кинотеатр «ПИОНЕР». Ленинский кинолекторий. Художественный фильм ВАСЕК ТРУБАЧЕВ И ЕГО ТОВАРИЩИ (10). Ленинский кинолекторий. Кинолетопись «Москва, товарищу Ленину». Художественный фильм ОНИ БЫЛИ ПЕРВЫМИ (15). ОВОД (11-20, 13, 19-10, 21). СВАДЬБА В МАЛИНОВКЕ (17-20).

Кинотеатр «ОКТЯБРЬ». СОКРОВИЩЕ ЛЫЛАЮЩИХ СКАЛ (10, 14, 16, 21-20). ТРОЕ (12, 17-40, 19-30). ПЕЩЕРНЫЕ ЛЮДИ (к сеансу в 21-20).

Кинотеатр «МЕТАЛЛУРГ». СТАРАЯ, СТАРАЯ СКАЗКА (10, 12, 14, 16). РАЗРЯЗКА (17-50, 19-40, 22). ЛЕНИН. СТРАНИЦЫ БИОГРАФИИ (к сеансу в 19-40).

Кинотеатр «ПРОГРЕСС». ВОЛЧЬЕ ЭХО (10, 12, 16, 17-50, 19-50, 22-10). ВОЗВРАЩЕНИЕ МАКСИМА (14). НАЕДИНЕ С ПУШКИНЫМ (к сеансу в 19-50).

Кинотеатр «ЛУЧ». В НАЧАЛЕ ВЕКА (9). ВОЛЧЬЕ ЭХО (11-40, 15-30, 17-30, 19-10, 21). ПАССАЖИР С «ЭКВАТОРА» (13-50).

Кинотеатр «КОМСОМОЛЕЦ». НИКОЛАЙ СЛИЧЕНКО (15, 17, 19, 21-10). ШТРИХИ К ПОРТРЕТУ (к сеансу в 19 часов).

Дворец культуры СТРОИТЕЛЕЙ. ОБЛАВА В ЯНВАРЕ (17). ПУСТЬ ГОВОРЯТ (19, 21).

Дворец культуры ХИМКОМБИНАТА. СИЛЬНЫЕ ДУХОМ, две серии (13-30). РАЗВЯЗКА (17, 19, 21).

Дом культуры ШАХТЕРОВ. ФЛИППЕР (11, 13, 15). РЫЦАРИ «ЗОЛОТОЙ ПЕРЧАТКИ», две серии (17-20, 20-30).

Клуб ГРЭС. СТАРАЯ, СТАРАЯ СКАЗКА (15). ЭХО ДАЛЕКИХ СНЕГОВ (17, 19, 21).

Кемеровский магазин «Кристалл» ювелирторга с 10 по 15 апреля

ПРОВОДИТ ВЫСТАВКУ-ПРОДАЖУ ЧАСОВ НАСТОЛЬНЫХ И БУДИЛЬНИКОВ

Покупайте часы в нашем магазине по адресу: г. Кемерово, ул. Весенняя, 13.

ВНИМАНИЮ ВЛАДЕЛЬЦЕВ АВТОТРАНСПОРТА

Страховые органы области совместно с работниками ГАИ в период проведения технического осмотра организуют заключение и переоформление договоров страхования средств транспорта.

Выплата страхового возмещения производится за повреждение личного автотранспорта вследствие аварий, пожара и других стихийных бедствий, а также в случаях хищения или угона.

Рекомендуем каждому владельцу застраховать свою автомашину, мотоцикл, мотороллер, моторную лодку.

Управление Государственного страхования по Кемеровской области.

УЧЕБНЫЙ КОМБИНАТ ТРЕСТА «КУЗБАССЭНЕРГОСТРОЙ» проводит набор учащихся для обучения с отрывом от производства по следующим специальностям:

электрики и электрослесари, монтажники-электросварщики, машинисты-экскаваторщики.

На курсы принимаются лица не моложе 20 лет, отслужившие в армии. На машинистов-экскаваторщиков принимаются помощники машинистов-экскаваторщиков, имеющие 4-й разряд слесаря.

Срок обучения 4 месяца, стипендия в размере 75 рублей в месяц. Иногородним предоставляется общежитие.

Обращаться: г. Белово-8, пос. Инской, ул. Инская, 9. Телефон 5-61 через ГРЭС.

БЮЛЛЕТЕНЬ № 188

о потребности в рабочих, инженерно-технических работниках и служащих в г. Кемерове

ПРИГЛАШАЮТ НА РАБОТУ:

Ново-Кемеровский химкомбинат — ст. аппаратчиков и аппаратчиков (мужчин), бухгалтера в ЖКО, газоспасателей, газоэлектросварщиков, грузчиков, декурных железнодорожных переездов, каменщиков, котельщиков, кровельщиков, кузнецов, ст. машинистов холодильных установок и компрессоров (мужчин), машинистов (компрессоров, тепловозов, жел. дор. кранов) пом. машинистов (тепловозов, жел. дор. кранов), модельщиков, обрубщиков литья, плотников, проводников вагонов, резчиков-расточников, рабочих по ремонту жел. дор. путей, сборщиков станочников, слесарей (по ремонту тепловозов и химоборудования, сантехников), составителей вагонов, токарей, уборщиков производственных помещений, формовщиков, чистильщиков вагонов, штамповщиков, штукатуров-маляров, электриков, электросварщиков, электрослесарей КИП и автоматики, стерженщиков, стрелочников, сцепщиков вагонов.

Кроме того, для работы в ремонтно-механическом цехе химкомбината — инженеров (по газоэлектросварке, дефектоскопистов), ст. нормировщика, высококвалифицированных токарей; для работы в ремонтно-строительном цехе — учеников изолировщиц;

трест «Кемеровосельстрой» для работы в аппарате треста — инженера сметно-договорного отдела, знакомого с финансовыми вопросами, ст. инженера-экономиста в лаборатории экономического анализа, инструкторов в учебный пункт, мастера производственного обучения, начальника группы ПОР, зам. начальника группы ПОР, для работы в передвижных механизированных колоннах — арматуробетонщиков, инженеров передвижных механизированных колонн, инженеров и техников на должности старших прорабов, каменщиков, мастеров, начальников передвижных механизированных колонн, плотников, прорабов, рабочих (не имеющих строительных специальностей), штукатуров-маляров; в цех № 2 железобетонных изделий — мастеров (ОТК, производственных), мотористов, слесарей по ремонту технологического оборудования, формовщиков сборного железобетона, электрослесарей;

Кемеровское монтажное управление треста «Сибпромвентиляция» — слесарей (жестянщиков, по монтажу вентиляции), электросварщиков;

институт МНИИПТМАШ — инженеров (механиков, строителей, экономистов), машинисток, модельщиков, столяра, уборщиц;

центр научно-технической информации и пропаганды — киномеханика-шофера;

автоколонна № 1237 — автомехаников, автослесарей, гл. бухгалтера, вулканизаторщика, кузнеца, мастеров, слесарей по оборудованию, токарей, уборщиц гаража, фрезеровщиков, шоферов.

ЦЭММ треста «Росреммехсельстрой» — мастера-строителя (куратора), слесарей по ремонту автокранов, токарей-универсалов;

гормолзавод — бухгалтеров, бухгалтера-ревизора, газоэлектросварщика, умеющего сваривать цветные металлы, грузчиков в тарный цех и в отдел сбыта, контролеров, мастеров склада реализации, нянь в детский сад, рабочих в цех (женщин), уборщиц, штукатуров-маляров, электрослесарей;

головное предприятие производственного об'единения «Кузбассодежда» — грузчиков, кладовщиков готовой продукции, портных верхней одежды, приемщицу, слесаря по ремонту швейного оборудования, уборщиц, электромонтера.

Кроме того, приглашают на работу: грузчиков, каменщиков, плотников, прессовщиц, слесарей-ремонтников, станочниц, токарей, уборщиц, электрослесарей.

По вопросу трудоустройства обращаться в вышеуказанные предприятия, стройки и организации или в городской пункт по трудоустройству населения по адресу: г. Кемерово, ул. Красноармейская, 122, 2-й под'езд, квартира 20. Проезд трамваями №№ 1 и 5 до остановки «Красноармейская».

КЕМЕРОВСКИЙ коксохимический завод ПРОВОДИТ НАБОР НА КУРСЫ помощников составителей вагонов, стрелочников, помашинистов паровоза.

На курсы принимаются мужчины и женщины в возрасте не моложе 18 лет с образованием 5—10 классов.

Коллектив конторы снабжения треста «Строймеханизация» № 2 глубоко скорбит по поводу смерти

КОНДРАЕВОЙ Анны Пимоновны

и ее сына Кондраева Саши и выражает соболезнование семье и родным покойных.

СПОРТ ● СПОРТ ● СПОРТ ● СПОРТ ● СПОРТ ● СПОРТ ● СПОРТ ● СПОРТ ● СПОРТ ● СПОРТ ● СПОРТ

УСПЕХ НАШИХ БАСКЕТБОЛИСТОВ

Мужская сборная команда баскетболистов Кузбасса возвратилась из очередного тура первенства класса «А» Российской Федерации.

В Перми борьбу за выход в класс «А» второй подгруппы первенства СССР вели команды: «Спартак» (Горький), «Динамо» (Пермь), «Динамо» (Куйбышев), «Труд» (Краснодар), «Спартак» (Саратов). Команда нашей области, впервые выступавшая на таких ответственных и трудных соревнованиях, была составлена из студентов и преподавателей факультета физического воспитания Кемеровского пединститута и опытных игроков — мастера спорта В. Тужилова и В. Иванова из Прокопьевска.

Задор, хорошая сыгранность, желание победить — характерная черта в игре дебютантов первенства. Прессинг по всему полю — тактическое оружие команды. Умелое использование его позволило установить кемеровчанам своеобразный рекорд в максимальном счете во встречах второго тура. Горьковский «Спартак» буквально был разгромлен кузбассовцами: итог встречи 75:116.

В протоколах судейской коллегии студент четвертого курса пединститута А. Хресин отмечен как самый результативный игрок нападения нашей команды.

В итоге кузбассовцы заняли третье место, пропустив вперед опытные коллективы Краснодара и Перми.

Сейчас команда готовится к третьему туру соревнований, которые состоятся в Первоуральске.

Ф. СЛАВИН.

На «Универсиаде-70»

ХЕЛЬСИНКИ, 6 апреля. (ТАСС). Богатый урожай медалей «собирают» советские спортсмены на шестой зимней универсиаде, которая проходит в Финляндии. Из 50 уже разыгранных наград различного достоинства они завоевали 37.

У НАС БЕЗ ПЕРЕМЕН...

«Металлург» (Новокузнецк) — **«Торпедо»** (Ярославль) — 1:2 (0:0, 0:2, 1:0). Шайбы забросили: у «Металлурга» Бусыгин — 42-я минута, у «Торпедо» Шихин — 23-я минута, Аньчин — 36-я минута.

«Металлург» с великодушием обреченных продолжает снабжать очками аутсайдеров первой группы: после игр в Новокузнецке поправила свое положение «Электросталь», четыре очка увозят ярославцы («Торпедо»), которые шли за «Металлургом».

На очереди минское «Торпедо». Этой команде тоже нужны очки, поскольку она занимает в группе одно из лидирующих мест. Словом, всем нужны победы, только, видимо, не нашим хоккеистам.

На встречу 6 апреля собралось еще меньше зрителей, чем их было днем раньше. Первый период закончился вничью. Матч протекал сравнительно спокойно, в обоюдных, не очень опасных атаках. А во втором периоде новокузнечане пропустили две шайбы, которые можно целиком отнести на совесть наших защитников.

В начале второго периода торпедовцы целых четыре минуты были на поле вчетвером. Но эти четыре минуты металлурги не могли использовать грамотно и забросить шайбу. Вскоре, однако, положение меняется: трое металлургов играют против четырех торпедовцев. В этот напряженнейший момент наш капитан О. Короленко ломает клюшку. Двое против четырех. Гол!

В третьем периоде молодой нападающий нашей команды Ю. Бусыгин забрасывает ответную шайбу. Наши буквально «садятся» на ворота гостей: ничья все-таки несколько предпочтительней проигрыша. Но атаки на последних минутах не принесли результата. Итак, еще одна неудача.

У новокузнецких хоккеистов теперь 34 очка и никаких шансов остаться в первой группе класса «А». Путь наверх — к хоккейному олимпу надо начинать сначала.

Г. ЕМЕЛЬЯНОВ.

г. Новокузнецк.

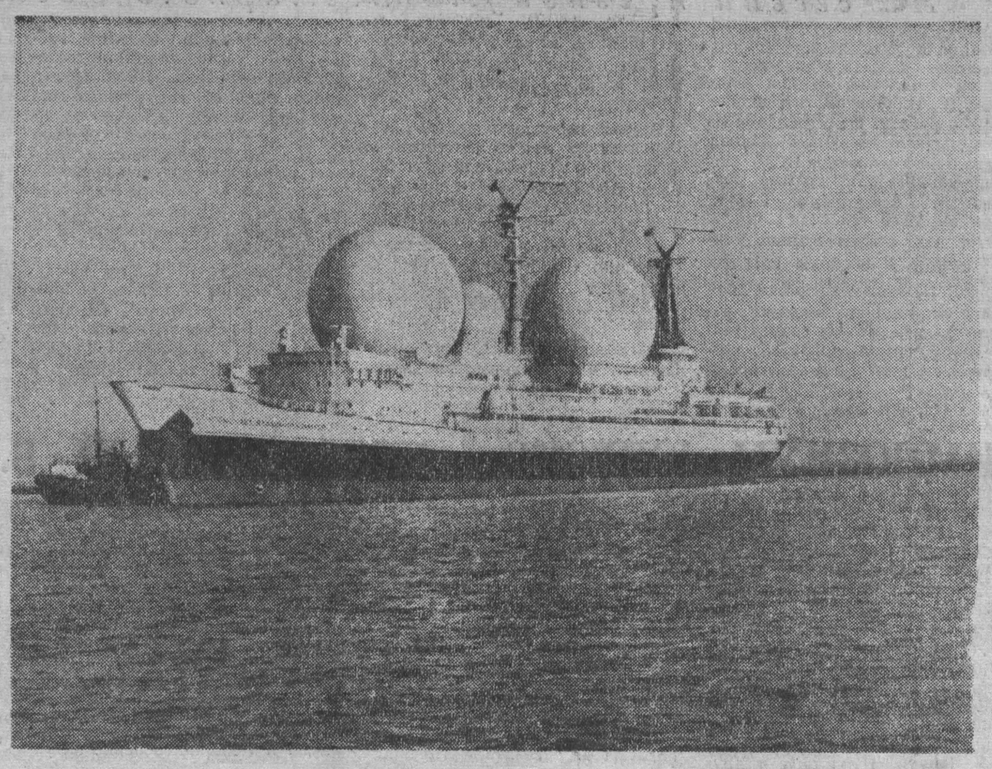

В составе советского флота находятся десятки научно-исследовательских судов, на которых ученые ведут исследования в разных уголках земного шара. Теплоход «Космонавт Владимир Комаров» является крупнейшим судном, предназначенным для работ по изучению верхних слоев атмосферы и космического пространства. Этот корабль, плавающий под флагом Академии наук СССР, вот уже более двух лет бороздит моря и океаны, за это время на нем проделана большая научная работа.

НА СНИМКЕ: теплоход «Космонавт Владимир Комаров» в Одесском порту.

АПН.

ПОГОДА

Гидрометбюро сообщает:

С 8 по 12 апреля в Кузбассе будет облачно, с прояснениями. В начале периода местами осадки, в остальные дни — преимущественно без осадков. Ветер переменный, 5—10 метров в секунду. Температура ночью от 0 до 5 градусов мороза, днем 4—9 градусов тепла, по южным районам области — 11—16 градусов тепла.

Редактор В. И. ДЕНИСКИН.

Пишите, звоните: Кемерово, ул. Трудовая 64; телефоны: редактора 6-61-54, приемной 6-69-74, заместителей редактора 6-70-82 и 6-65-74, ответственного секретаря 6-68-81, зам. ответственного секретаря 6-65-63; отделов редакции: партийной жизни 6-61-83, пропаганды 6-66-73, промышленного 6-69-44 и 6-63-02, сельского хозяйства 6-67-82, советского строительства 6-64-84, строительного 6-67-46, культуры 6-62-01, писем и рабселькоров 6-90-52 и 6-60-72, информации 6-62-37, об'явлений 6-68-72, фотокорреспондентов 6-90-63, директора издательства 6-69-23, общественной приемной 6-66-52, бухгалтерии 6-90-54, директора типографии 6-89-32.

ОП02837. Типография «Кузбасс» управления по печати. Заказ № 393. Тираж 185.000 экз. 1