ГОСУДАРСТВЕННЫЙ ФОНД

*Пролетарии всех стран, соединяйтесь!*

# КУЗБАСС

ОРГАН КЕМЕРОВСКОГО ОБКОМА КПСС и ОБЛАСТНОГО СОВЕТА ДЕПУТАТОВ ТРУДЯЩИХСЯ

№ 45 (12934). Вторник, 24 ФЕВРАЛЯ 1970 г.

Год издания 49-й. Цена 2 коп.

## ПЛЕНУМ КЕМЕРОВСКОГО ОБЛСОВПРОФА

21 февраля состоялся первый пленум Кемеровского областного совета профсоюзов, избранного X областной межсоюзной конференцией. Пленум рассмотрел организационные вопросы.

Председателем облсовпрофа избран **В. И. Ситников**, секретарями облсовпрофа — **И. В. Ган, М. И. Тарасова, О. И. Тишкина.**

Членами президиума избраны: **В. Ф. Барабанов, И. В. Ган, П. М. Дорофеев, Г. Д. Коноплева, И. М. Мальцев, А. Ф. Мишустин, Ю. Н. Полуэктов, В. И. Потапова, В. И. Ситников, М. И. Тарасова, К. Х. Тельцова, О. И. Тишкина и П. А. Щербатых.**

Утверждены заведующими отделами: оргмассовой работы — **И. М. Мальцев**, производственной работы и зарплаты — **Ю. А. Синицын**, охраны труда — **И. В. Солодовников**, государственного социального страхования — **Е. Н. Третьякова**, культурно-массовой работы — **А. В. Антонов**, жилищно-бытовой работы — **П. В. Цыдура**, физкультурно-спортивной работы — **Ф. П. Кадомцев.**

## ТАКИЕ ЗАБОТЫ У РЕМОНТНИКОВ

Со стороны, самая заметная профессия у железнодорожников — машинисты. Но ведь электровоз — сложная и большая машина, и одному машинисту справиться с ней не под силу. Например, локомотив в рейс готовят слесари-ремонтники. Их в депо немало, специалистов по моторам и аппаратам, по механике и тормозам. Более ста человек в отделе главного механика. Руководит отделом коммунист Владимир Васильевич Шевцов.

Цех в общем-то вспомогательный, но на его «плечах» все станочное оборудование, системы отопления, освещения, вентиляции, подъемно-транспортное оборудование, обеспечение цехов смазкой, водой, сжатым воздухом, электровозов — песком. Короче говоря, огромное хозяйство крупного железнодорожного предприятия.

Рабочим такого цеха мало быть просто хорошими специалистами, мастерами своего дела, необходим еще и изобретательский талант. В этом деле тон задают коммунисты-руководители: сам Владимир Васильевич и бригадир монтажной группы Александр Петрович Шестаков. Они двое подали в 1969 году 18 рационализаторских предложений с экономическим эффектом около 5 тысяч рублей. А. П. Шестаков по итогам конкурса удостоен звания «Лучший рационализатор Западно-Сибирской железной дороги».

А всего работниками цеха подано за год двадцать пять рацпредложений с экономическим эффектом в 6.390 рублей.

Обязательства по достойной встрече юбилея В. И. Ленина приняты коллективом еще в 1968 году. Теперь они выполнены, а по некоторым пунктам — перевыполнены. Сейчас цех встал на стодневную ударную ленинскую вахту. Дополнительные обязательства принимает каждый. А вот основные пункты в целом по цеху: выполнить производственный план четырех месяцев ко дню рождения Ильича; закончить автоматизацию сушильной печи; привести помещение инструментального цеха и парокотельной депо в соответствие с нормами технической эстетики...

Такие обязательства, такие заботы у дружного коллектива отдела главного механика в канун славного юбилея Ильича.

**В. КУРКОВ.**

г. Белово.

ФОТОРЕПОРТАЖ

## ТАМ, ГДЕ РЕЧКА ЧЕРНАЯ УСА...

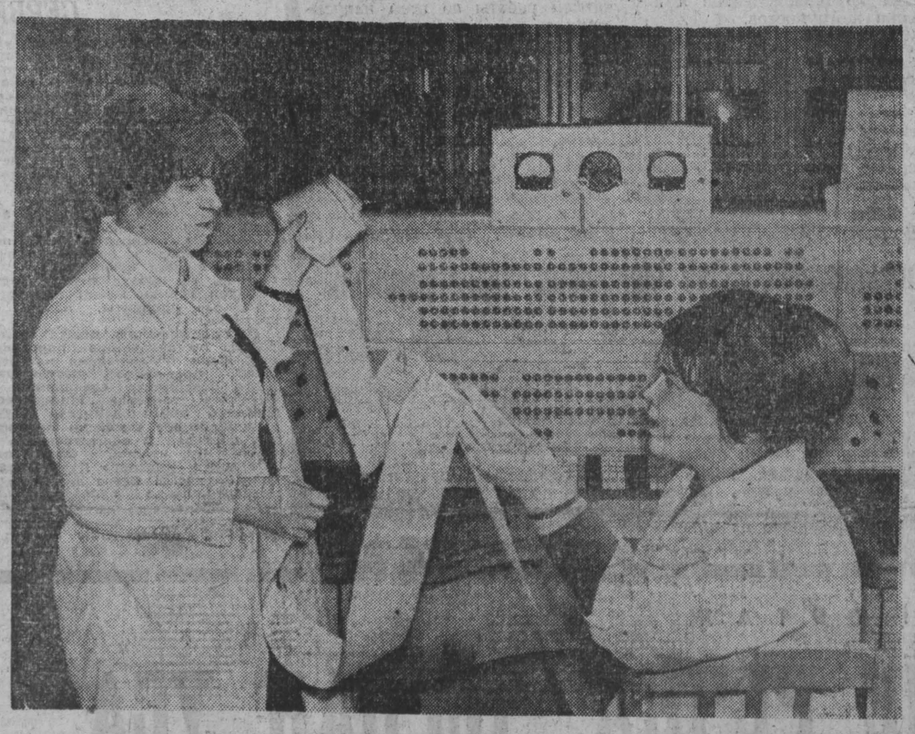

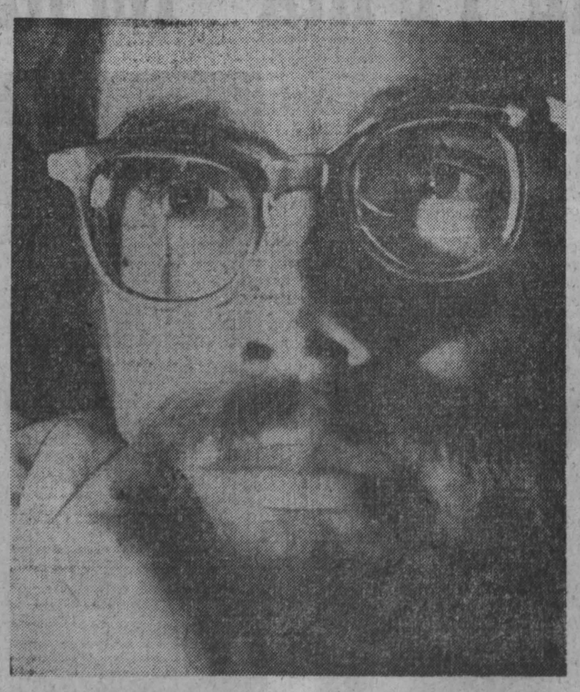

Хребет Саргая — один из величественных и суровых уголков Кузнецкого Алатау. Саргай в переводе означает цветок, и это вполне справедливо. В летние месяцы хребет покрыт живописными цветущими лугами. Сейчас пейзаж здешних мест пополнился буровыми вышками, шурфами, штольнями, просеками и рассечками — следами наступления разведчиков Западно-Сибирского геологического управления. Именно в среднем течении реки Черная Уса, неподалеку от хребта, поисковики Саргайской геолого-геофизической партии во главе с неутомимым и опытным геологом Федором Васильевичем Кирилловским обнаружили значительные залежи киновари — сырья для производства ценнейшего металла — ртути.

● *Результаты поисковых работ тщательно изучаются и обобщаются в Западно-Сибирском геологическом управлении при помощи электронных вычислительных машин.*

*НА СНИМКАХ: геолог участка Людмила Шкарапут и программистка вычислительной партии Нина Костина; горный мастер партии Валерий Михайлович Жемчужин. Проходчики, которыми он руководит, в трудных условиях Сибири ведут проходку штолен и шурфов в одной из «ртутных сопок».*

Фото **А. Кузярина.**

(Окончание на 2-й стр).

## САМЫЕ СТОЙКИЕ ОГНЕУПОРЫ

Смоломагнезитовые кирпичи, выпуск которых освоен на Западно-Сибирском металлургическом заводе, не имеют себе равных по жаропрочности. Выложенная ими внутренность конверторов способна выдержать до 500 плавок стали. Это значительно больше, чем на других металлургических предприятиях страны.

В феврале, например, второй конвертор Запсиба остановился на ремонт лишь после того, как сделал 502 выпуска металла, установив тем самым своеобразный рекорд стойкости сталеплавильных агрегатов.

Но дело не только в крепости огнеупоров. Большую роль сыграли мастерство и новаторская мысль сталеваров. Металлурги заметили, что более быстрому разрушению от высокой температуры подвергается лишь часть футеровки. Попробовали в уязвимых местах нарастить дополнительный слой из кирпичей. А чтобы об'ем конвертора не стал от этого меньше, убавили толщину огнеупоров там, где прогары обычно небольшие. Опыт удался. Стойкость футеровки конверторов заметно возросла. Только за счет этого завод выпускает десятки дополнительных плавок металла.

**(Корр. «Кузбасса»).**

г. Новокузнецк.

## НАГРАДА МОЛОДОМУ КОЛЛЕКТИВУ

На днях стало известно, что коллектив самой молодой в нашей области швейной фабрики «Кузбасс» завоевал во Всесоюзном социалистическом соревновании в четвертом квартале 1969 года переходящее Красное знамя Министерства легкой промышленности СССР и ЦК профсоюза.

Неплохо идут на фабрике дела и в этом году. Двенадцать бригад под руководством М. Пучко, Р. Данюк, М. Лысак и других мастеров менее чем за год достигли проектных затрат времени на пошив плаща. Подготовительный и раскройный цехи успешно выполняют свои юбилейные обязательства — сэкономить 1.600 метров ткани.

Сейчас фабрика «Кузбасс» выпускает в сутки по 5,5 тысячи плащей. А к 7 ноября этого года швейники решили вывести свое предприятие на проектную мощность — восемь тысяч плащей в день.

**(Корр. «Кузбасса»).**

г. Осинники.

## КУЗБАСС НА МЕЖДУНАРОДНЫХ ВЫСТАВКАХ И ЯРМАРКАХ

**Продукция многих предприятий нашей области известна далеко за пределами Советского Союза.**

**В этом году ее увидят посетители выставок и ярмарок, которые проводятся во Франции, Болгарии, Югославии, Чехословакии, Финляндии, ГДР, ФРГ, Польше, Венгрии, Сирии.**

**Так, ленинск-кузнецкий завод «Кузбассэлемент» будет демонстрировать свою последнюю новинку — элемент для питания транзисторных радиотехнических устройств. Компактная химическая батарейка рассчитана на 12 часов непрерывной работы.**

**Кемеровский завод «Кузбассэлектромотор» представляет последнюю модель усовершенствованного взрывобезопасного мотора.**

**На прокопьевском заводе «Электромашина» впервые в Советском Союзе освоено производство тиристорных приводов к металлообрабатывающим станкам. Благодаря им обеспечивается плавный пуск станка, переключение его на любую скорость без остановки. Образцы приводов будут в числе советских экспонатов на международных выставках и ярмарках.**

**В. ФЕДОРОВИЧ.**

## *Облегчается труд шахтеров*

В маломощных забоях, где высота пласта один—полтора метра, шахтерам приходится работать в полусогнутом состоянии. Как же облегчить их труд? Над этой проблемой долгое время работал коллектив лаборатории импульсных и ударных машин института ВНИИГидроуголь. Была сконструирована канавопроходческая установка. Она испытана недавно на шахте «Байдаевская - Северная». Машина легко идет по породам пятой категории и делает канаву. По «дополнительной» выработке горняки в полный рост могут добираться до забоя, без затруднения доставлять необходимое оборудование. Кроме того, на дне канавы прокладывается желоб, по которому идет из забоя угольная пульпа.

**Ю. ПЕТРОВ.**

г. Новокузнецк.

## ПРИЗЫВ К ВЕТЕРАНАМ

Недавно участники Великой Отечественной войны, работающие в прокатном цехе Гурьевского металлургического завода, М. Гневышев, М. Шилин и многие другие обратились к бывшим фронтовикам с призывом развернуть соревнование в честь 25-летия победы над гитлеровской Германией. Это обращение обсуждалось на оперативке во всех цехах завода. Бывшие фронтовики горячо поддержали почин прокатчиков и встали на ударную вахту. Каждый день металлурги завода выдают сверхплановую продукцию.

**Ф. ФЕДОСОВ.**

г. Гурьевск.

## *МИНИСТР ПОЗДРАВИЛ*

По случаю 52-й годовщины Советской Армии и Военно-Морского Флота министр обороны СССР Маршал Советского Союза А. Гречко поздравил личный состав Вооруженных Сил с праздником. В ознаменование его были произведены салюты в столице нашей Родины — городе-герое Москве, столицах союзных республик, а также в городах-героях Ленинграде, Волгограде, Севастополе, Одессе и в крепости-герое Бресте двадцатью артиллерийскими залпами.

● ЗИМА НА ФЕРМАХ

## *ВИНОВАТА ЛИ ДВУХСМЕНКА?*

Я ехал в совхоз «Искитимский», чтобы написать об опыте двухсменной работы на молочнотоварной ферме Сарсаз. При ферме несколько лет работает районная школа передового опыта. Здешние доярки из года в год добивались самой высокой в районе продуктивности стада, одними из первых освоили доильную установку «Даугава».

Но от намеченной темы пришлось отказаться после короткого разговора с директором совхоза П. Буряком.

— Хотите написать про двухсменку? — переспросил он. — Не надо. Думаем опять перестроить все по-старому.

Признаться, заявление прозвучало неожиданно.

— Что нам дала двухсменка? — продолжал директор. — Раньше Сарсаз в январе—феврале получал по десять—двенадцать литров на корову, сейчас — меньше шести. А в том гурте, где «Даугава», даже по четыре не выходит. Коров не продаивают, как полагается, стадо портится на глазах. Да и не может одна доярка по-настоящему управиться с группой в пятьдесят коров. Нет, нет, такая организация труда невыгодна.

Двухсменку внедряли на ферме с немалыми трудностями. Многие доярки восставали против новшества, но тогда руководителям хозяйства, специалистам, партийной организации удалось его отстоять. Теперь же картина противоположная: доярки дружно отстаивают двухсменку, а руководство только и мечтает, как бы от нее избавиться.

Что же изменилось на ферме после перехода на двухсменную работу, чем она скомпрометировала себя?

Сарсаз, по мнению специалистов, имеет лучшее в районе дойное стадо. Коллектив животноводов не раз доказывал свою способность добиваться максимальной отдачи от каждого животного. Кормят нынче коров хорошо: суточный рацион содержит примерно девять кормовых единиц. А молока нет. Может, и в самом деле двухсменка виновата?

...В красном уголке фермы идет собрание. Здесь все животноводы, главный зоотехник совхоза Ю. Степанов, управляющий Сарсазским отделением Г. Хананов, зам. начальника районного управления сельского хозяйства А. Бочаров. На следующей неделе управление спланировало привезти в Сарсаз животноводов из других хозяйств района для изучения опыта двухсменной работы, а предварительно решило выяснить, почему все-таки так низки надои.

— Много коров в запуске, — говорит от имени всех доярка Надия Фатхутдинова. — Растелы нынче позднее обычного.

Да, основная масса растелов будет в марте, апреле, мае. Но ведь это явно невыгодно хозяйству. На протяжении многих лет самая высокая продуктивность здесь была в январе — феврале. В летние месяцы надои не превышают зимних, потому что у совхоза очень плохие выпаса. Почему же растелы спланировали таким образом, что и сейчас большого молока нет, и весной его не ожидают?

— Проспали наши зоотехнические и ветеринарные работники, — об'ясняет Г. Хананов. — Фактически у нас эта работа совершенно не планируется, никто ее не контролирует. Вот и доработались...

Сегодня на ферме не знают, когда какую корову следует запускать: индивидуальные карточки, по которым раньше определяли изменения в физиологии животных, утеряны... Доярам приходится рассчитывать только на свою память.

Если верить составленному в конторе рациону, концентрированные корма выдаются животным в зависимости от продуктивности и стимулируют ее рост. На деле по-другому. Поскольку в коровнике установлен молокопровод, доярки не могут сразу после дойки узнать, сколько молока дала каждая корова. Контрольных доек не было уже несколько месяцев. Получается, что некоторым животным обилие кормов идет не впрок, т. к. они по своему физиологическому состоянию не могут оплатить добавочные кормовые единицы увеличением продуктивности. С другой стороны, высокоудойные животные, получая концентратов меньше, чем им требуется, тоже снижают надой.

Жирность молока в прошлые годы зимой достигала четырех процентов, а сейчас она редко поднимается до трех, потому что никто сейчас не заботится о качестве продукции. Существующая система оплаты труда не предусматривает материального поощрения тех животноводов, которые получают более жирное молоко. Хуже того, содержание жиров в молоке вообще не проверяется на ферме.

Рассуждения о чрезмерной перегруженности работников фермы на поверку тоже оказываются голословными. Надия Фатхутдинова работала здесь, когда коров доили вручную, потом — на первой очень несовершенной доильной установке, сейчас — на «Даугаве». И Надия утверждает, что самый строгий хронометраж покажет: дойки длятся меньше, чем предусмотрено распорядком дня. Иное дело, некоторые доярки не хотят поддаивать коров вручную. Но такие были и раньше. Выходит, дело не в двухсменке, а в подходе к исполнению своих прямых обязанностей.

Еще один довод противников двухсменки: при укрупненных группах дояркам трудно изучить индивидуальные особенности каждой коровы, найти к каждой свой подход.

— И это не так, — заявляют животноводы. — Даже наоборот. Раньше придешь утром на ферму, подоишь, бросишь в кормушки по навильнику — и скорее домой. То же и в обед, и вечером, потому что и здесь надо успеть, и там. Вроде много времени на работе проводишь, а все как-то урывками. А сейчас всегда кто-то за группой присматривает.

Во время дискуссий вокруг двухсменки, проходивших и в совхозной конторе, и на ферме, меня не оставляла одна мысль: почему все-таки противники новшества козыряют в споре сегодняшними пробелами в работе и даже не пытаются вскрыть истинные причины этих пробелов? Почему переход на новую организацию труда принес так много осложнений?

Дело в том, что здесь многого не учли, когда давали «добро» двухсменке. Опыт, накопленный в других хозяйствах области, не изучили, никто из специалистов (мы не говорим о рядовых животноводах) не побывал на фермах, где по-новому работают уже давно и давно решили те проблемы, которые здесь считают неразрешимыми. Вся подготовка заключалась лишь в том, что с доярками провели инструктаж.

Работники управления должны практически помочь хозяйству, первому в районе начавшему работать по-новому.

**В. ГОРБАТОВ,**
корр. «Кузбасса».

Юргинский район.

## ПОЗОР ИЗРАИЛЬСКОЙ ВОЕНЩИНЕ!

### ГНЕВНОЕ СЛОВО МЕТАЛЛУРГОВ

Рабочие Кузнецкого металлургического комбината решительно осуждают провокационные действия израильской военщины против Об'единенной Арабской Республики.

Новое нападение с воздуха на металлургический комбинат близ Каира, в результате которого разрушены цехи, убиты десятки мирных рабочих, свидетельствует о продолжении преступной деятельности Израиля и его империалистических пособников.

Нет слов для возмущения этими пиратскими действиями на Ближнем Востоке. От бомб и напалма погибли наши братья по труду, металлурги. Мы выражаем их семьям свое глубокое сочувствие. Мы заявляем также, что будем и впредь оказывать всестороннюю помощь арабским народам в их справедливой борьбе с агрессорами.

Уже много лет между Кузнецким комбинатом и ОАР существуют тесные узы дружбы. Наш комбинат в последнее время поставил в Об'единенную Арабскую Республику более полутора тысяч тонн трамвайных рельсов, а сейчас на строящийся с помощью Советского Союза в г. Хелуане металлургический завод мы отгружаем сортовую сталь.

Пусть знают в Тель-Авиве, что мы не оставим в беде дружественную страну, что провокации израильтян не пройдут им безнаказанно. На рабочих собраниях кузнецкие металлурги полностью поддерживают внешнюю политику Советского правительства, направленную на установление прочного и справедливого мира на Ближнем Востоке.

По поручению металлургов КМК сталевар четвертой мартеновской печи, почетный металлург республики

**В. ЗАРЕЦКИЙ.**

г. Новокузнецк.

### И „ЯСТРЕБЫ" НЕ СПАСУТ

Гневом зажигается сердце от каждого известия о жестоких преступлениях израильской военщины. Пользуясь поддержкой и помощью американских «ястребов», бандиты из Тель-Авива стремятся завоевать господство на Ближнем Востоке. Ради этой бредовой идеи они сеют смерть и разрушения на арабских землях. Ради этого они пиратски бомбили завод в Абу-Заабале. Я не сомневаюсь, что израильских агрессоров ожидает такой же полный разгром, какой потерпели гитлеровцы, мечтавшие о господстве над миром.

Радует смелая и стойкая борьба арабских народов за свою свободу. Такую общенародную борьбу никаким оружием не подавишь и не выжжешь никаким напалмом.

Дело арабских народов правое. И оно обязательно победит. В этом им поможет весь мир социализма.

**Г. ЛЯЛИКОВ,**
главный маркшейдер шахты № 3-3-бис треста «Кировуголь».

г. Прокопьевск.

# ДЕЛО ЧРЕЗВЫЧАЙНОЙ ВАЖНОСТИ

● ТЕЗИСЫ ЦК КПСС — В ЦЕНТРЕ ВНИМАНИЯ

З. КУЗЬМИНА,
секретарь обкома КПСС

Трудящиеся Кузбасса, как и все советские люди, с большим удовлетворением восприняли Тезисы Центрального Комитета КПСС «К-100-летию со дня рождения Владимира Ильича Ленина». Они видят в них документ, который должен занять особое место в мероприятиях партии по подготовке ленинского юбилея.

В связи с изучением и раз'яснением Тезисов идеологическая работа партийных организаций обогащается, становится глубже, целеустремленнее, ибо в центр ее встает документ большой теоретической глубины и мобилизующей силы, призванный сыграть важную роль в идейном воспитании советских людей, в сосредоточении их усилий на успешном решении задач коммунистического строительства.

Бюро обкома партии приняло специальное постановление по раз'яснению и пропаганде Тезисов ЦК КПСС в области. Недавно состоялось совещание идеологических работников Кузбасса, проходят собрания в городах и районах.

Повсеместно разработаны и утверждены планы мероприятий, цель которых — донести глубокое идейное и политическое значение этого важнейшего документа Коммунистической партии до каждого кузбассовца. На предприятиях, стройках, в колхозах и совхозах были организованы читки Тезисов. Активно включились в их раз'яснение политинформаторы, которых в области более 17 тысяч. Инструктивные семинары помогли им определить темы для бесед, вызвать интерес слушателей к овладению ленинским идейным наследием, к жизни и деятельности вождя.

Партийные комитеты и организации широко используют для изучения и раз'яснения Тезисов ЦК КПСС систему партийного образования. В начальных политшколах четвертого года обучения проводятся специальные занятия. Дом политического просвещения обкома партии разработал и разослал учебный план этих занятий, рассчитанный на 10-часовую программу. В остальных звеньях системы партийного образования Тезисы ЦК КПСС будут широко использованы при изучении всех тем учебного плана.

В Кемерове, Новокузнецке, Киселевске, Мариинске, в Промышленновском, Тяжинском, Ижморском и других городах и районах состоялись семинары пропагандистов. Намечено в марте—апреле провести теоретические и научно-практические конференции и собеседования по проблемам, изложенным в Тезисах.

Первые занятия показали, что большинство руководителей семинаров, кружков и политшкол серьезно и ответственно готовятся к занятиям и стремятся вызвать у слушателей необходимость глубокого самостоятельного осмысливания Тезисов.

На Кузнецком металлургическом комбинате в семинаре, которым руководит пропагандист А. И. Кузнецова, при изучении темы «Развитие В. И. Лениным марксистского учения о двух фазах коммунистического общества» слушатели умело увязывали изучаемые ими работы В. И. Ленина «Государство и революция», «Очередные задачи Советской власти» и К. Маркса «Критика Готской программы» с положениями Тезисов ЦК КПСС, с практикой коммунистического строительства.

Интересно прошло занятие по первому разделу Тезисов в начальной политшколе четвертого года обучения в колхозе «Родина» Промышленновского района. Пропагандист П. Т. Костенко начал занятия с прослушивания грамзаписи речи В. И. Ленина «Что такое Советская власть?». Слушатели активно участвовали в собеседовании.

На Киселевском машиностроительном заводе им. Ивана Черных в начальной политшколе третьего года обучения (пропагандист В. И. Купченков) изучают второй раздел Тезисов, все слушатели охотно посещают занятия и тщательно готовятся к ним.

Так дело идет, к сожалению, далеко не во всех партийных организациях. Крайне медленно начинал пропаганду Тезисов ЦК КПСС партийный комитет прокопьевской шахты № 3-3-бис (секретарь парткома т. Лактионов). Здесь на первых занятиях по Тезисам отсутствовало более 30 процентов слушателей семинаров и школ. Парткабинет не оказал методическую помощь пропагандистам, лекторам, политинформаторам.

Слабо изучают Тезисы на шахте «Полысаевская-Северная» в г. Ленинске-Кузнецком. Секретарь партийной организации т. Бортников не позаботился об организации лекций, бесед, конференций. От случая к случаю проводятся ленинские дни.

В ряде других партийных организаций нет пока тоже четких планов действий по раз'яснению и пропаганде актуальных проблем ленинизма в соответствии с Тезисами ЦК КПСС. А те мероприятия, что проводятся к столетию со дня рождения В. И. Ленина, плохо организуются, потому недостаточно эффективны.

Партийным комитетам и организациям необходимо со всей серьезностью отнестись к пропаганде ленинского теоретического наследия, не должно быть места примитивизму, безответственности.

Городские и районные комитеты партии и организации общества «Знание» во всех постоянно действующих лекториях (их в области 940) с учетом Тезисов ЦК КПСС конкретизируют ленинскую тематику. Намечено прочитать лекции: «Ленинизм—знамя эпохи перехода человечества к социализму», «В. И. Ленин — теоретик и вождь социалистической революции», «В. И. Ленин—создатель партии нового типа», «Ленинские принципы хозяйствования», «О непримиримости социалистической и буржуазной идеологии» и другие. Ленинское идейное наследие пропагандируют около 2.000 лекторов областной организации общества «Знание».

Все-таки в этой работе еще недостаточно активно участвуют ученые и преподаватели вузов, работники научно-исследовательских и проектных институтов, хозяйственные руководители.

Центрами пропаганды Тезисов в учебных заведениях и культурно-просветительных учреждениях являются ленинские комнаты, залы и музеи, которых в области более 1.000. Многогранная, интересная работа проводится в музеях 9-й киселевской и 18-й ленинск-кузнецкой школ, в ленинских залах Дворца культуры им. Горького в Прокопьевске, Центрального Дома культуры в Ленинске-Кузнецком, в Доме культуры шахты № 7 Киселевска, в Новокузнецком Дворце алюминщиков.

Необходимо добиться, чтобы во всех ленинских залах и комнатах к услугам населения были книги о В. И. Ленине, важнейшие документы партии и правительства, свежие газеты и журналы, выставки, фотоальбомы, плакаты. Чтобы вечерами здесь можно было прослушать речи вождя и его соратников, записанные на пленку, лекции и беседы по Тезисам ЦК КПСС, актуальным проблемам ленинизма, теории и практике коммунистического строительства, просмотреть документально-хроникальные фильмы.

Как правило, ленинские дни в январе и феврале посвящены Тезисам ЦК КПСС. Например, в г. Новокузнецке 9 января в день Ленинской пятницы более 600 руководящих партийных, советских и хозяйственных работников выступили перед населением с докладами и беседами по 1-му разделу Тезисов и итогам декабрьского (1969 г.) Пленума ЦК КПСС. Партийные комитеты стремятся повысить идейно-теоретический уровень ленинских чтений.

Во многих организациях проводятся партийные собрания с такими повестками дня, как: «Жить и работать по-ленински», «Вам, товарищ Ленин, докладываем», «В. И. Ленин о дисциплине труда», «За ленинский стиль в работе».

Так, партийное собрание с повесткой «В. И. Ленин о воспитании сознательной дисциплины труда» прошло на стекольном заводе Анжеро-Судженска; «Ленинские принципы социалистической дисциплины труда» — на областной опытной станции, в совхозах «Ягуновский» Кемеровского района, «Демьяновский» Ленинск-Кузнецкого района; «Ленинские принципы социалистического соревнования» — в цеховых парторганизациях совхоза «Елыкаевский» Кемеровского района.

«В. И. Ленин о социалистической дисциплине труда и задачи районной партийной организации» — такой вопрос обсуждался на пленуме Зенковского райкома КПСС г. Прокопьевска. На партийных собраниях шахт «Красный углекоп» и «Зенковские уклоны» шел принципиальный разговор о ленинских нормах партийной жизни и поведении коммунистов.

Такие собрания детально продумываются, готовятся большим кругом коммунистов и, как следствие, вызывают живой обмен мнениями, способствуют росту коммунистов, воспитанию непримиримости к малейшим проявлениям благодушия и самоуспокоенности.

Все формы и средства пропаганды и агитации призваны способствовать тому, чтобы трудящиеся правильно понимали сложность задач нынешнего периода коммунистического строительства, еще глубже осознали правоту и действенность ленинского курса партии.

Надо еще шире развернуть социалистическое соревнование за достойную встречу ленинского юбилея, всемерно поддерживая полезные начинания трудящихся, подтягивая отстающие коллективы до уровня передовых.

Важная роль в пропаганде Тезисов ЦК КПСС принадлежит кафедрам общественных наук высших учебных заведений, а также преподавателям истории и обществоведения общеобразовательных школ, особенно в усилении воспитания молодежи в духе пролетарского интернационализма, дружбы народов, разоблачения буржуазной идеологии.

На областных курсах руководителей городских и районных семинаров пропагандистов комсомольских школ и кружков, проходивших в Прокопьевске, определены конкретные формы и средства пропаганды Тезисов ЦК КПСС среди комсомольцев и молодежи.

Областные газеты «Кузбасс» и «Комсомолец Кузбасса», городские и районные газеты, комитет по радиовещанию и телевидению составили планы пропаганды и раз'яснения Тезисов ЦК КПСС. Следует шире показывать опыт работы парторганизаций, давать консультации ученых, преподавателей общественных наук и пропагандистов, публиковать теоретические статьи и материалы в помощь активистам.

Пропаганда Тезисов, выводов и задач, вытекающих из решений декабрьского Пленума ЦК КПСС, — дело чрезвычайной важности, и наш долг вести ее так, чтобы она способствовала повышению эффективности партийной работы по всем направлениям.

В оставшееся до юбилея Ильича время пропаганда Тезисов ЦК КПСС должна быть тесно связана с организаторской работой, направленной на безусловное выполнение государственных планов и социалистических обязательств, должна способствовать повышению трудовой и политической активности коммунистов, всех трудящихся.

## ВСТРЕТИТЬ ВЕСНУ ПО-БОЕВОМУ

**Беловский райисполком уделяет большое внимание подготовке хозяйств района к весенне-полевым работам. На днях об этом шел разговор на специальной сессии районного Совета депутатов трудящихся. Депутаты заслушали директора совхоза «Моховский» Е. И. Владыко и председателя колхоза «Россия» В. И. Дудко.**

**На примере этих хозяйств видно, что полеводы активно готовятся к севу, делают многое, чтобы в юбилейном ленинском году получить высокий урожай. Однако есть в районе и серьезные упущения. Так, в том же совхозе «Моховский» хромает качество ремонта сельхозтехники, неудовлетворительно техническое обслуживание тракторов, плохо вывозится на поля перегной.**

**В колхозе «Россия» не хватает семян, а те, что имеются, подрабатываются медленно. В колхозе «Правда» и совхозе «Горскинский» не готовятся к протравливанию семян.**

**Сессия районного Совета обязала руководителей хозяйств в ближайшее время поправить положение, призвала их по-боевому встретить весеннюю страду.**

**(Корр. «Кузбасса»).**

Беловский район.

## ШАХТЕРСКИЙ СЕРВИС

**На стене бюро торговых услуг Краснодона — карта этого города с расположением торговых предприятий. Возле — стол заказов. Поступающие сюда заявки сразу же передаются для выполнения в магазин, расположенный близ места жительства заказчика. В соседнем зале — красиво сервированный стол, у которого консультант дает советы по приготовлению различных блюд... Бюро торговых услуг «Краснодонский сервис» пользуется у шахтеров большой популярностью.**

**Широкое распространение получили в городе и другие прогрессивные формы обслуживания. Например, на шахте перед спуском в забой горняк может приобрести молочные продукты, наборы для завтрака.**

**Распространению опыта краснодонцев по внедрению прогрессивных форм обслуживания населения было посвящено состоявшееся здесь Всесоюзное совещание работников торговли Министерства угольной промышленности СССР. Участники его посетили предприятия торговли и общественного питания Краснодона, Свердловска, Антрацита, Красного Луча, Ровеньков, Кировска. Всего здесь на самообслуживание переведено 180 магазинов. (Корр. ТАСС).**

Краснодон
(Ворошиловградская область).

ЗА ВЫСОКУЮ КУЛЬТУРУ ПРОИЗВОДСТВА

# РАБОЧЕЕ ВРЕМЯ ИНЖЕНЕРА

**НА ЧТО РАСТРАЧИВАЕТ СВОИ ЗНАНИЯ, ОПЫТ И ВРЕМЯ СПЕЦИАЛИСТ ШАХТЫ? НЕРЕДКО НА РЕШЕНИЕ МЕЛКИХ, ТЕКУЩИХ ВОПРОСОВ, — УТВЕРЖДАЕТ АВТОР СТАТЬИ, И ПОКАЗЫВАЕТ, КАК МОЖНО ПОВЫСИТЬ ЭФФЕКТИВНОСТЬ ИНЖЕНЕРНОГО ТРУДА.**

Анализ показывает, что большую часть своего рабочего времени инженерно-технические работники тратят на организацию и регулирование производственно-хозяйственной деятельности структурных подразделений шахты. В общем об'еме трудовых затрат директора и главного инженера на это уходит 70 процентов рабочего времени, начальников районов, смен и участков — более 90 процентов.

Из-за массы неотложных текущих дел первые руководители зачастую не могут эффективно решать главные, и прежде всего программные, перспективные задачи. Получается какой-то заколдованный круг: с одной стороны, нельзя откладывать в долгий ящик решение оперативных вопросов, так как это чревато неприятностями в производственных делах; с другой, масса оперативных вопросов — порождение недостатков перспективного планирования. Вот и выходит, что первый руководитель предприятия должен порой с утра до ночи решать текущие дела, заделывать бреши в сиюминутной производственной деятельности.

Что же снижает эффективность системы управления производством на шахтах Кузбасса?

Чтобы ответить на этот вопрос, необходимо рассмотреть трудовые затраты инженерно-технических работников. Основное внимание, например, директор шахты уделяет оперативному управлению (производство нарядов, прием отчетов о проделанной работе, посещение шахты) и административной работе (разбор поступающей корреспонденции, прием трудящихся по производственным и бытовым вопросам). На все это уходит до трех четвертей его рабочего дня. Нетрудно заметить, что причиной столь нерационального использования рабочего времени является дублирование директором обязанностей своего заместителя по производственным вопросам и своего помощника по быту и кадрам.

Почему так происходит? Неужели руководитель предприятия не доверяет своим помощникам? Но тогда зачем нужны помощники?.. Дело здесь в том, что директор шахты всегда стремится получить информацию только из первых рук — от горного мастера, начальника смены и т. п. Это с одной стороны. А с другой, сильная загруженность помощника директора по быту и кадрам вынуждает первого руководителя взять на себя часть его обязанностей.

Анализу призводственно-хозяйственной деятельности шахты, технической подготовке производства директор уделяет немногим более 10 процентов рабочего дня. Причем выполнение этих работ носит разовый, случайный характер.

А сколько часов отнимают у директора выполнение всякого рода общественных поручений, вызовы в вышестоящие организации?! Пять—семь дней в месяц он практически полностью отключается от руководства производством.

Нарушается личный график работы директора — не выдерживается четкий ритм работы и его подчиненных. И все это — прямо или косвенно — отражается на производстве.

Более рационально построен рабочий день у главного инженера. Большую часть его он тратит на техническую подготовку производства, планирование работы шахты, охрану труда и технику безопасности, анализ производственно-хозяйственной деятельности. Зато «младшим братьям» главного — районным инженерам (начальникам районов) в этом смысле не везет. Более 70 процентов их рабочего времени «с'едает» выдача нарядов, прием отчетов, дежурство на шахте. Анализу же производственной деятельности закрепленных участков районный инженер уделяет ежедневно не более 10—15 минут. Естественно, что полностью выпадают из его поля зрения такие важные производственно-хозяйственные вопросы, как выполнение норм выработки, контроль за себестоимостью добычи угля и расходом фонда заработной платы, и др. И нередко получается так, что ведущим руководителям некогда изучать специальную техническую литературу, следить за тем, как внедряются передовая технология и планы НОТ на рабочих местах и в целом на участках.

Не в лучшем положении и начальники участков (а это, как правило, тоже люди с высшим специальным образованием). Так же, как и у районных инженеров, подавляющая часть их рабочего дня тратится на «оперативку». Это, конечно же, никак не способствует повышению эффективности системы управления.

Что же необходимо, чтобы труд инженера был подлинно творческим, а управление шахтой — гибким и оперативным? Нам кажется, что главным направлением в решении этой задачи должна стать разработка эффективной структуры управления, ее постоянное совершенствование.

«Но ведь более чем на 30 шахтах новая структура управления уже существует?!» — возразят некоторые.

Действительно, существует. Но часто формально. На большинстве из них инженерно-технические работники даже не знакомы с должностными инструкциями — ни с теми, что определяют круг их собственной деятельности, ни с теми, что очерчивают обязанности вышестоящих руководителей. Не приходится после этого удивляться, что некоторые руководители шахт с легкостью необыкновенной критикуют новую структуру управления, пытаясь доказать ее несостоятельность. А вот времени на то, чтобы хорошо обдумать и попытаться усовершенствовать структуру управления своим предприятием, увы, у специалистов часто не хватает. А ведь какой огромный простор здесь для творческой мысли горного инженера! Тем более, что «Положение о социалистическом промышленном предприятии» дает руководителям полное право изменять структуру управления, если это необходимо в интересах производства.

Мы много говорим о самостоятельности горного мастера («он хозяин на смене»), о самостоятельности начальника участка. Но какая же это самостоятельность, если все их действия — а именно от них, в первую очередь, зависит выполнение государственного плана — регламентируются жесткими рамками, создаваемыми вышестоящими руководителями?

Подлинная самостоятельность, инициатива, ответственность горных мастеров и начальников участков возможны лишь при изменении нарядной системы, перестройке структуры управления участком, расширении прав и обязанностей этих руководителей. Каким должно быть это изменение? Нам кажется, что утверждение всех видов работ, производимых на участке, должно быть компетенцией только его начальника. Горный же мастер должен давать наряд рабочим непосредственно в шахте. Выгода от этого очевидна.

По безнарядной системе работают многие зарубежные шахты. Определенный опыт накоплен и у нас, в частности на шахте № 3 «Великомостовская» треста «Укрзападуголь».

...Рабочее время инженера — это богатство. Использовать его надо рационально, не растрачивая на мелочи.

О. НЕКРАСОВ,
горный инженер

г. Кемерово.

# ЖУРНАЛИСТЫ ДОСТАЮТ БЛОКНОТЫ...

В Новокузнецке состоялась пресс-конференция для местных журналистов.

Первый секретарь горкома КПСС Б. И. Окушко рассказал сотрудникам городской и многотиражных газет, как начали последний год пятилетки промышленные предприятия, какие задачи предстоит решать металлургам, шахтерам, строителям города в ближайшее время. Особо он остановился на подготовке к 100-летию со дня рождения В. И. Ленина.

О деятельности местных советов и перспективах развития Новокузнецка рассказал председатель горисполкома А. П. Рожков.

Журналисты получили информацию по многочисленным вопросам. **(Корр. «Кузбасса»).**

г. Новокузнецк.

● ФОТОРЕПОРТАЖ

# ТАМ, ГДЕ РЕЧКА ЧЕРНАЯ УСА...

(Начало на 1-й стр.).

*В трудных условиях сибирской зимы геологи ведут проходку штолен и шурфов и другие разведочные работы, составляют сводные геологические карты центральной части Кузнецкого Алатау с выделением прогнозов на поисковые работы других полезных ископаемых.*

*К 100-летнему юбилею В. И. Ленина коллектив Саргаинской партии обязался дать оценку перспектив нового месторождения киновари.*

*Пройдет немного времени, и ртуть Черной Усы получат приборостроители и энергетики, текстильщики и медики.*

● *Через увеличительное стекло в порах киновари отчетливо просматриваются небольшие «капельки» ртути.*

● *В одной из штолен геологи в минуты короткого отдыха — начальник партии Ф. В. Кирилловский и проходчики Б. Н. Парий и В. П. Ярыгин.*

● *На каждом шагу разведчиков подстерегают опасности. Одна из них — это переправы через горные реки.*
*НА СНИМКЕ: момент переправы.*

Фото А. Кузярина.

# Окно в МИР

## ЛЕНИНСКИЕ ДНИ В АРГЕНТИНЕ

БУЭНОС-АЙРЕС, 23 февраля. (ТАСС). Только в федеральном округе Аргентины и в провинции Буэнос-Айрес активистами коммунистической партии распространено около 32 тысяч экземпляров биографии В. И. Ленина, говорится в опубликованном здесь сообщении национальной комиссии КПА по подготовке к празднованию 100-летия со дня рождения В. И. Ленина. Печатается несколько тысяч других пропагандистских материалов, посвященных ленинскому юбилею.

Комиссия сообщает также о выходе в свет Тезисов Центрального Комитета КПСС «К 100-летию со дня рождения Владимира Ильича Ленина», выпускаемых издательством «Антео», о проведении многочисленных лекций, бесед, докладов, посвященных вопросам марксистско-ленинской теории, сборе подписей под приветственными посланиями в адрес советского народа.

## НА ПРЕЖНИХ ПОЗИЦИЯХ

ВАШИНГТОН, 23 февраля. (ТАСС). Министр обороны США Мелвин Лэйрд, выступая вчера по телевизионной программе «Встреча с прессой», подтвердил курс американского правительства на «вьетнамизацию» войны в Южном Вьетнаме, т. е. продолжение агрессивной войны руками сайгонских марионеток. Вместе с тем министр отказался назвать конкретные сроки вывода войск США из Вьетнама.

Лэйрд был вынужден признать, что американская авиация подвергает бомбардировкам территорию Лаоса, а американские разведывательные самолеты осуществляют полеты над территорией этой страны в сопровождении военных самолетов. В связи с этим министр прямо подчеркнул, что действия США в Лаосе непосредственно связаны с войной во Вьетнаме.

## ПАТРИОТЫ АТАКУЮТ

АММАН, 23 февраля. (ТАСС). Палестинские партизаны организации «Фатх» в результате операции, проведенной на оккупированных Израилем Голанских высотах, взорвали израильские фортификационные сооружения на передовой линии, сообщается в заявлении представителя об'единенного палестинского командования.

Этот же представитель заявил, что бойцы «Арабской палестинской организации» взорвали в прошлую субботу склад боеприпасов в Ашдоде.

## ЖЕРТВЫ ГОЛОДА

МЕХИКО, 23 февраля. (ТАСС). 200 тысяч мексиканских детей ежегодно умирают от голода, заявил директор Национального института питания доктор Адольфо Чавес, выступая на конгрессе ассоциации специалистов по вопросам питания.

## ПРИЧИНА ГИБЕЛИ — НАРКОМАНИЯ

НЬЮ-ИОРК, 23 февраля. (ТАСС). Наркомания продолжает распространяться в городах США. Еще трое жителей Нью-Йорка умерли вчера от того, что приняли излишнюю дозу героина. С первого января этого года от употребления наркотиков погибло уже более ста сорока нью-йоркцев, из них тридцать пять юношей в возрасте до восемнадцати лет.

# ШАХТЕР С «ДИКИХ» РАЗРАБОТОК

— Я покажу вам нашу шахту. Большие перемены произошли на ней за последнее время. Внедрена комплексная механизация работ. Ряд операций автоматизирован. Построены новые дома для рабочих. Да, наступили новые времена, люди уже давно не зают, что такое обушок.

Это говорит инструктор-подрывник шахты «Генерал Завадский» Владислав Матыс. А о нем самом его товарищи по работе отзываются так: всегда увлечен делами коллектива, запевала всех преобразований, с высокоразвитым чувством хозяина своей шахты... Недаром Матыс, пока еще один из немногих в стране, удостоен высшей правительственной награды — ордена строителя народной Польши — «За выдающиеся заслуги в деле строительства ПНР»

Труд в недрах земли принес Владиславу почет, хотя шахтером он стал, собственно, случайно.

— Когда я вступал в жизнь, о выборе профессии раздумывать не приходилось, — вспоминает он. — Я сын потомственного шахтера. Отец работал на «Париже» — так называлась раньше шахта «Генерал Завадский». И я спустился под землю скорее по необходимости — другой работы не было

— Сознательный выбор профессии — одно из благ, которые предоставляет трудящимся социалистический строй, — подчеркивает Матыс. — Сейчас даже по телевидению идут передачи, раз'ясняющие молодежи особенности той или иной специальности, требования, пред'являемые к человеку, избравшему ее. В дни моей юности было иначе...

— В 13 лет, — продолжает Матыс, — едва получив свидетельство об окончании начальной школы, пошел наниматься на одну из окрестных фабрик. Но рабочие там не требовались. А дома нуждались в деньгах. Отец приносил с «Парижа» гроши. А прокормить надо было шесть ртов. Мне не оставалось ничего иного, как пойти на «дикие» разработки. Их тогда много было под Домброва-Гурничей...

В этих примитивных шахтах-колодцах, лишенных всякой техники, Матыс и постигал секреты горняцкой профессии.

— Иной раз «вкалывал» по 12 часов. Без перерыва на обед. Наверху дежурили полицейские. Они пытались выкурить нас из норы, но мы не поддавались. Знали, что, если они засыплют лазы, мы лишимся куска хлеба. Добытый нами «самостийным» способом уголь продавали и тем жили.

В архиве шахты «Генерал Завадский» есть снимки «диких» разработок. Иной раз кто-нибудь из молодых шахтеров заинтересуется:

— Это что за колодцы?

— «Дикие» разработки.

— Ага!..

В семейном альбоме Матыса нет фотографий, относящихся к следующему — после «диких» разработок — периоду его жизни. Тогда никто не снимался на память. Но и то время не прошло без следа: на груди Владислава появилась буква «П», нанесенная несмываемой краской, что означало — поляк. Оккупанты, считавшие поляков «восточными рабами», отправили Матыса и группу его товарищей на рудники в Германию. В 1942 году — по болезни — ему удалось вырваться оттуда и вернуться к родным в Бендзин. Так он очутился на шахте «Париж». А там «само собой» портилось оборудование, снижалась добыча: действовали патриоты.

И вот пришло освобождение.

— Мы сразу же стали перекрывать нормы на 60—70 процентов, — вспоминает Владислав. — Отличная сколотилась у нас бригада. Рекордных результатов добивались — по 24 тонны угля на брата. Боролись за каждый лишний килограмм, часто теряли счет времени. Резкое увеличение добычи диктовалось экономической необходимостью: молодая республика создавала прочную топливную базу...

Именно тогда Матысу присвоили звание заслуженного шахтера ПНР. Сейчас, когда наша молодежь решает, пользуясь словами поэта, «строить жизнь с кого», она берет пример с таких, как он.

**Я. ЛОРЕНС,**
польская журналистка.
(АПН—Интерпресс).
Варшава.

В польском городке Пшув работает в аптеке Люцина Седлецкая. Она начала трудовой путь в России, куда ее с семьей забросила первая мировая война. В 1918—1921 гг. Люцина Седлецкая работала в Москве в 1-й центральной аптеке. Именно ей выпала честь готовить лекарства для Владимира Ильича Ленина в 1918 г., когда он был ранен контрреволюционеркой Ф. Каплан. В тот период Люцина Седлецкая занимала должность заместителя заведующего аптекой. Ей доверили приготовление лекарств для раненого В. И. Ленина вплоть до его полного выздоровления.

Хотя Люцина Седлецкая ныне уже достигла пенсионного возраста, она продолжает работать в аптеке. За производственную и общественную работу ей вручили недавно высокую правительственную награду — офицерский Крест Ордена Возрождения Польши.

Текст и фото Интерпресс.

## НА НЕФТЕПРОВОДЕ «ДРУЖБА»

ПРАГА, 23 февраля. (ТАСС). 60 миллионов тонн советской нефти получили чехословацкие перерабатывающие заводы по нефтепроводу «Дружба», восьмилетие со дня пуска которого отмечают сейчас в ЧССР. Крупные поставки советской нефти позволили создать в ЧССР нефтеперерабатывающую промышленность, которая полностью обеспечивает потребности республики в нефтепродуктах и других получаемых на нефтяной основе материалов.

Чехословацкий участок «Дружбы» протянулся через всю республику и составил со всеми ответвлениями более 1.200 километров. Общая же протяженность нефтепровода, который идет с Поволжья в социалистические страны Европы, более 4,5 тысячи километров. «Дружба» — крупнейшая в мире подземная транспортная магистраль.

## ПРИГОВОР ШПИОНУ

**ВАРШАВА. (ТАСС). Трибунал Силезского военного округа на выездной сессии в г. Ополе приговорил гражданина ФРГ Рихарда Штоклоссу, обвиняемого в шпионаже в пользу западногерманской разведки, к 7 годам тюремного заключения. Как сообщает агентство ПАП, смягчающим обстоятельством трибунал признал тот факт, что Штоклосса признался в совершенных им преступлениях.**

## СКОЛЬКО СТОИТ «ЧЕСТЬ» УБИЙЦЫ

**В штутгартском суде закончился недавно необычный процесс. Слушалось дело одного из убийц выдающейся деятельницы немецкого рабочего движения Розы Люксембург. Как известно, полвека назад, 15 января 1919 года, Роза Люксембург и Карл Либкнехт были зверски убиты в Берлине группой реакционных офицеров германской армии. Имена этих убийц удалось установить. Один из них — бывший полковник Сушон живет сейчас в пригороде Бонна Бад-Годесберге. В прошлом году западногерманское телевидение в одной из своих передач прямо назвало Сушона убийцей Розы Люксембург. Герр полковник обиделся и подал жалобу в суд.**

**И вот теперь произошло неслыханное: суд, несмотря на все очевидные улики, поддержал убийцу и постановил выплатить ему 15 тысяч марок за «оскорбленную честь». И все это после того, как на суде были представлены показания бывшего начальника штаба полка, по приказу которого Сушон застрелил Розу Люксембург.**

**Поистине, у западногерманских судей странные представления о чести и справедливости. Кстати, «честь» убийцы боннская Фемида расценивает не очень высоко...**

**А. ЖОЛКВЕР,**
Бонн. корр. АПН—Радио.

НОВИНКИ ГОРНОЙ ТЕХНИКИ

# УРАЛЬСКИЕ ГИГАНТЫ

Рост индустриального могущества Советского Союза трудно представить без Уралмашзавода. «Отец заводов», как назвал это детище первой пятилетки Максим Горький, сыграл огромную роль в становлении отечественного машиностроения, металлургии и горнорудной промышленности. Едва ли не на всех крупнейших предприятиях и стройках страны сегодня можно увидеть агрегаты и машины с маркой «УЗТМ». Эти четыре буквы гордо шествуют по всему миру: 28 государств покупают уникальное оборудование, созданное уральскими машиностроителями.

«УЗТМ» — оборудование для громаднейших домен, установки для бурения глубоких скважин, мощнейшие гидравлические прессы и прокатные станы, наконец, могучие экскаваторы и другие машины и агрегаты.

Характерная черта любой продукции Уралмаша — большие производственные возможности и солидная даже по современным понятиям производительность. Но дело не только в этом. Почти каждая машина, выходящая из ворот завода, — новое слово в техническом оснащении промышленности, инженерное решение, зачастую не имеющее себе равных в мировой практике. Последние новинки уралмашевцев такого рода — «проходчик» вертикальных шахтных стволов комбайн ЦД-2 и мощный шагающий драглайн ЭШ-8/100 для открытых угольных карьеров.

## ШЕСТИЭТАЖНЫЙ «ПОДЗЕМНЫЙ КРОТ»

Каждая шахта начинается с главного ствола, по которому проходят транспортные связи. Уходя на сотни метров в глубь земли, ствол разветвляется на многочисленные штреки и забои. И хотя по капиталовложениям на долю вертикальных артерий шахты приходится лишь около десяти процентов, трудоемкость их сооружения чрезвычайно велика. Два—три года уходит на эту работу, почти 50 процентов времени строительства всей шахты. Сложен и тяжел здесь труд проходчиков. Ведь основным при вертикальной проходке с давних пор сохраняется буро-взрывной способ, непременное приложение которого — пыль, ливни подземных вод и пулеметная дробь бурильного оборудования.

«Первой ласточкой» нового метода механизации стволопроходческих работ стал изготовленный Уралмашем комбайн марки ПД-1. Его авторы — специалисты Центрального института проходческих машин и комплексов для угольной, горной промышленности и подземного строительства (ЦНИИПодземмаш). Собственно, название «комбайн» едва ли отвечает грандиозности конструкции: при диаметре шесть метров ее высота равна шестиэтажному дому.

Проектировщики «подземного крота» полностью отказались от многоцикличной буро-взрывной технологии. Их детище работает на механическом принципе. Двухдисковый планетарный рабочий орган с резцами, армированными твердым сплавом, легко «разгрызает» песчаники, сланцы, конгломераты. Разрушенная порода в виде массы, смешанной с водой, засасывается из шахты пневматическим элеватором и перегружается в пятитонные сосуды, которые и доставляют ее на поверхность.

Уходя «метровыми шагами» все глубже в землю, машина оставляет за собой гладкий бетонный колодец. В этом, кстати, сказывается одно из преимуществ новой технологии. Стенки ствола, обработанные резцами, получаются ровными, поэтому необходимая толщина бетонной крепи на 40—50 процентов меньше. Следовательно, и обходится она дешевле.

— Экспериментальный комбайн ПД-1,— рассказывает главный конструктор проекта института ЦНИИПодземмаш Арий Банк, — успешно прошел промышленные испытания в Карагандинском угольном бассейне. Сейчас на его базе создана более совершенная машина ПД-2. Она обеспечивает проходку вертикальных шахтных стволов наиболее распространенных диаметров (6—7 метров) на глубину до одного километра. Темп проходки — до 140 метров в месяц (существующая на основных угольных месторождениях СССР норма проходки — 50 метров). А ее «подземный штат» — всего три человека: машинист, руководящий технологическими операциями с пульта управления, и два его помощника, функции которых — наблюдать за укладкой бетона и проводить профилактику.

При работе с комбайном ПД-2 запыленность воздуха в шахте в 10—20 раз меньше, а уровень шума в 2—3 раза ниже, чем при буро-взрывном способе проходки. Экономия же на каждом комбайне — 85 тысяч рублей в год.

## ШАГАЮЩИЙ ИСПОЛИН

Уралмаш — не только завод с производственными цехами и службами в обычном понимании. Это еще и крупный научно-исследовательский и проектно-конструкторский центр. Созданный здесь институт тяжелого машиностроения связан со всеми заводскими делами. В шести его конструкторских и трех технологических отделах, сорока четырех лабораториях и вычислительном центре работают один член-корреспондент Академии наук СССР, сорок докторов и кандидатов наук, более 5.500 ученых, инженеров, техников и рабочих. На площади в 11.100 квадратных метров рождается собственная экспериментальная база.

Такой симбиоз науки и практики, естественно, намного ускоряет путь изделий от творческого замысла до выпуска в свет. В институте ежегодно ведутся разработки по тремстам различным темам. Почти все выпускаемые Уралмашем новые машины впервые появляются на кульманах конструкторов института. Шагающий исполин для карьеров открытой добычи полезных ископаемых — экскаватор ЭШ-80/100 также их детище, воплощенное ныне в шести тысячах листах рабочих чертежей и технической документации.

Советский Союз обладает огромными запасами каменных и бурых углей, при разработке которых можно обойтись без сооружения шахт. Такие месторождения есть в европейской части страны, Западной и Восточной Сибири, на Урале, Дальнем Востоке, в Казахстане и Средней Азии. Сейчас строятся предприятия, рассчитанные на годовую добычу 25—45 миллионов тонн угля. Туда и направятся уральские «землеройные гиганты».

Экскаваторы — давняя, можно сказать, традиционная продукция Уралмаша. Двадцать лет назад здесь были построены первые шагающие с десяти- и четырнадцатикубовыми ковшами. Сегодня рядом со своим новым собратом они выглядят малышками: общий вес ЭШ-80/100 свыше десяти тысяч тонн, а его длина больше футбольного поля —125 метров. Трехгранная стрела экскаватора, смонтированная из полутораметровых стальных труб, — спринтерская дистанция легкоатлетов — 100 метров.

Перевозить такую махину к месту работы придется по частям. Для этого потребуется 7—8 железнодорожных составов. Собирать же экскаватор будут на специальной монтажной площадке из бетона и металла. Всего за одну секунду (именно таков цикл копания экскаватора) стокубовый ковш — «лопата» десятиметровой длины — врежется в землю и одним махом выхватит 160 тонн грунта, играючи перебросит его на расстояние до 200 метров. Годовая производительность шагающего —18 миллионов кубических метров породы. Такого количества земли хватит, например, чтобы соорудить тринадцать гор, подобных пирамиде Хеопса. Поистине этот «сухопутный дредноут», движущийся трехметровыми шагами со скоростью шестьдесят метров в час да к тому же приподнимающий при движении свое «тело» на 80 сантиметров, достоин быть причисленным к крупнейшим из мировых технических чудес.

Проектом предусмотрены максимальные удобства для труда и отдыха экипажа экскаватора из 4—5 человек. Управлять работой «шагающего завода» будет один человек, высококвалифицированный инженер. Его место — в комфортабельной, с хорошим обзором кабине. Надежные приборы позволят четко следить за действием всех механизмов. В распоряжении экскаваторщиков радио- и телефонная связь, телевизионные установки, отопление и вентиляция, жилой отсек с кухней, холодильником, душевой.

— Шагающий экскаватор с комплектом сменных ковшей емкостью 80, 90 и 100 кубометров строится впервые в отечественной практике,— рассказывает заместитель начальника отдела Министерства тяжелого, энергетического и транспортного машиностроения СССР Евгений Кочетов. — Это сложнейший комплекс агрегатов, создание которых потребовало решения ряда проблем. Многие трудности уралмашевцам помогли преодолеть ученые Москвы и Ленинграда, Урала и Украины.

Внедрение таких машин на угольных и рудных разрезах позволит расширить область применения экономически выгодной бестранспортной системы разработки. Себестоимость вскрышных работ уменьшается в 2—3 раза, а производительность труда повышается почти в три раза. Только один экскаватор ЭШ-80/100 даст около миллиона рублей экономии в год.

Чтобы сократить сроки выпуска новой машины, уралмашевцы начали изготовлять ее узлы параллельно с проектированием. Ведь уже в 1971 году первый экскаватор-великан должен прибыть к месту назначения — на Назаровский карьер богатейшего Канско-Ачинского угольного бассейна под Красноярском.

**Ю. КАНИН.**
(АПН).

МЕЖДУНАРОДНЫЙ ФЕЛЬЕТОН

# ДОКАЖИ, ЧТО ТЫ НЕ ВЕРБЛЮД...

БОЛЬШИНСТВО офицеров, которые со времени путча полковников в апреле 1967 года оккупировали один из четырех этажей министерства печати и командовали греческой прессой, упаковали свои пожитки и вернулись в армейские казармы. Лидер хунты премьер-министр Георгиос Пападопулос в октябре прошлого года заявил о «либерализации» чрезвычайного положения в стране, ограничении действия военных трибуналов и цензуры. Однако вздохов облегчения и радостных возгласов в редакциях не слышалось. Напротив, журналисты сразу же начали гадать: чем обернется это очередное проявление заботы полковников о «свободе граждан и свободе печати»? И не лучше ли существовать в жестком корсете предварительной цензуры, чем испытывать неожиданные удары ведомства по печати, возглавляемого самим братом премьера.

События подтвердили самые мрачные предчувствия.

101-я статья законодательного декрета № 346, опубликованного правительством в ноябре, дала прессе такую беспредельную «свободу слова», что журналистам приходится вздрагивать при каждом появлении посторонних в редакции: не агенты ли это охранки с ордером на арест? В Греции у всех причастных к изданию любой печатной строки поводов для тревожных опасений более чем достаточно.

Виновника выступления, которое будет расценено как подстрекательство к «покушению на устои существующего режима», ждет военный трибунал и приговор к тюремному заключению на срок от пяти до 25 лет. И попробуй доказать, что ты сторонник хунты, надлежащим образом зарегистрировался в министерстве печати, прошел тщательную проверку в специальном комитете и твоя чернильница полна самых благих намерений в отношении режима черных полковников, равно как и национальной экономики, государственных деятелей, взглядов армейских офицеров, военных и государственных тайн, ценностей эллинской и христианской культуры, у тебя не было желания разжечь политические страсти или внести раскол... Кроме того, на скамье подсудимых можно оказаться за публикацию статьи или фотографии, которые будут сочтены неприличными, и даже за газетную опечатку. В чем жандармское око увидит непристойность, нарушающую «строгие моральные принципы» г-д полковников, и в каком газетном ляпсусе заподозрит выпад против властей предержащих — об этом редакторам предстоит только догадываться. И иди потом убеждай в военном трибунале, что ты не верблюд.

Действительно, нынешняя так называемая дозволенная греческая пресса может позавидовать даже Фигаро. «В Мадриде, — язвил герой Бомарше, — я только не имею права касаться в моих статьях власти, религии, политики, нравственности, должностных лиц, благонадежных корпораций, оперного театра, равно как и других театров, а также лиц, имеющих к чему-либо отношение, — обо всем же остальном я могу писать совершенно свободно под надзором двух—трех цензоров».

А ведь, кроме всех «свобод», предоставленных военно-полицейским режимом редакциям, введен еще экономический контроль над прессой. И власти на местах, в чинах пониже полковничьих, могут наложить запрет на распространение любого издания. Так, по сообщению зарубежной прессы, многие газеты совсем или частично не разрешают продавать в Македонии, Центральной Греции и на острове Пелопоннес.

Стоило, например, газете «Этнос» усомниться в искренности «опыта свободы печати», как ее тираж был пущен под нож. Можно понять, почему даже верноподданная «Эстиа» удрученно вздыхает: «При подобных обстоятельствах было бы предпочтительнее восстановить цензуру. Мы уверены, что с этим согласны все газеты».

Словом, тоскуют сейчас в афинских редакциях о благословенных временах подцензурных. Льготы нового закона оказались много горше предварительного офицерского досмотра над прессой.

**Ф. АЛЕКСЕЕВ.**
(АПН).

● ЧЕЛОВЕК И ЗАКОН

# «АНАРХИСТ» В ЭФИРЕ

Житель Ленинска-Кузнецкого Валерий Бердюгин включил приемник и стал «прощупывать» эфир.

Настроился на нужную, только ему известную волну и вдруг услышал гнусавый голос:

— Я «Алеха-анархист»! Я «Алеха-анархист»! Кто слушает меня, откликнитесь!

Эфир молчал. Неизвестный вновь повторил свою просьбу. Наконец, в приемнике послышался треск и писклявый голос:

— Я «Сверчок», я «Сверчок». Слушаю тебя. Давай концерт, Алеха!

Внимая просьбе «Сверчка», анархист загнусавил какую-то песню, сам себе аккомпанируя на гитаре. Она была скорее похожа на завывания, а музыка — на беспорядочное бренчание шимпанзе.

Не успел закончиться «концерт», как на волне появились другие нарушители эфира. Это забавлялись великовозрастные «герои». Бердюгин решил не отставать от моды. С помощью приставки настроился на эту же волну, вышел в эфир и стал вести далеко не джентльменские переговоры с первыми попавшимися станциями. «Олежек», так ласково именовал себя Бердюгин, настолько увлекся болтовней, что не заметил, как в его квартире появились представители госинспекции электросвязи и работники милиции. «Лирическое» настроение мгновенно улетучилось. Бердюгина наказали. В дополнение ко всему из'яли приобретенный родителями радиоприемник и другую аппаратуру.

Но Бердюгин не одинок. Ежедневно множество станций, в нарушение существующих запретов, засоряют эфир бесплодными разговорами, мешают работе радиофицированных автомобилей, наносят непоправимый вред радиосвязи самолетов, поездов и другого транспорта.

В прошлом году выявлено 579 нарушителей эфира, некоторые, из них привлечены к уголовной и 337 — к административной ответственности. Это в основном студенты вузов и техникумов, учащиеся школ и профтехучилищ. Факты говорят о том, что незаконным изготовлением и использованием радиопередающих устройств занимаются, как правило, юноши. Причем все происходит на глазах взрослых, а иногда и при их прямом попустительстве. Многие родители полагают, что их сын или дочь заняты полезным делом, что практикуются и получают нужную специальность.

Мне хочется еще раз напомнить радиохулиганам о том, что лица, изготовляющие и использующие радиопередающие устройства без надлежащего разрешения, наказываются административными органами штрафом в размере 50 рублей с конфискацией всей радиоаппаратуры.

Если же какой-либо «анархист» повторно изготовит радиопередающую аппаратуру и вновь будет выходить в эфир — он подвергается штрафу в трехкратном размере и лишается радиоаппаратуры. Материалы на таких нарушителей рассматриваются народным судом в течение трех суток с момента поступления их в суд из органов милиции. Постановление народного судьи о наказании приводится в исполнение немедленно и обжалованию не подлежит.

Если нарушитель в эфире допускал еще и нецензурную брань, проигрывал пластинки непристойного содержания, ссорился с кем-либо — он подлежит привлечению к уголовной ответственности по ст. 206 УК РСФСР с более весомой санкцией — до пяти лет лишения свободы.

Таким образом, самовольное изготовление и использование радиопередающего устройства, пусть даже с благими намерениями, является преступным.

В нашей области имеют разрешения и работают в эфире более двухсот радиолюбителей, среди которых шестнадцать — мастера спорта. Для радиолюбительского спорта отведены специальные полосы частот на коротковолновом и ультракоротковолновом диапазонах. Каждый любитель получает соответствующий диапазон, позывные и работает под контролем областного радиоклуба.

Чтобы получить разрешение на изготовление и эксплуатацию любительской радиостанции, надо оформить документы через областной радиоклуб. Там же можно получить консультацию, помощь в монтаже станции.

Радиодело у нас всячески поощряется, но только с разрешения и под контролем соответствующих органов. Все мы должны решительно бороться с хулиганами, засоряющими эфир, нарушающими законы.

**И. СОТНИКОВ,**
майор милиции.
г. Кемерово.

*В клубе коксохимзавода состоялась встреча ветеранов армии с молодыми солдатами и школьниками — воспитанниками военно-спортивных клубов. На встречу прибыл бывший курсант клуба юных моряков Кемерова, а сейчас курсант Высшего военно-морского училища имени Макарова Сергей Зайцев. Он рассказал ребятам о том, чему их учат в училище, и пригласил после окончания школы поступить в их училище.*

Н. ТРОШИН.

г. Кемерово.

● ЭТО УДОБНО ЛЮДЯМ

# ОТПРАВЛЯЯСЬ В ПУТЬ...

Коллектив коммунистического труда вокзала станции Кемерово приготовил сюрпризы для пассажиров.

В минувшем году более 150 тысяч трудящихся Кемерова воспользовались поездами дальнего сообщения, чтобы провести свой отпуск на берегу Черного моря или совершить путешествие по городам России.

На вокзале увеличено число билетных касс, дополнительно установлены автоматические камеры хранения ручного багажа, есть автомат, который быстро ответит на все ваши вопросы, связанные с поездкой.

В прошлом году около пятидесяти тысяч человек сделали заказы на билеты по телефону, около 10 тысячам пассажиров они доставлены непосредственно на дом.

Не менее приятной была для пассажиров еще одна новинка — сотни человек получили свой багаж непосредственно на дому.

Предварительная продажа билетов, заказы их по телефону, доставка на дом, в учебные заведения и учреждения — ко всему этому кемеровчане уже привыкли. Все шире практикуется и оформление прямых плацкарт и билетов на обратный выезд. Эти формы избавляют пассажира от ненужных хлопот и толкотни на вокзалах в пунктах пересадки.

В минувшем году из Кемерова уехало около 20 тысяч человек с прямой плацкартой и возвратилось 2.500 человек с обратным билетом, которые были оформлены в Кемерове.

Каждый третий пассажир пользуется добрыми услугами, которые предлагает ему вокзал. Важно только заблаговременно обратиться (но не позднее пяти суток до отправления поезда) в стол заказов на Советском проспекте, 48. Или по телефонам: 4-48-54 5-58-38. Агент стола заказов по вашей просьбе сможет взять место по телефону или телеграфу из других вокзалов и оформить билет на весь путь следования и обратно.

А как быть, если у вас нет транспорта? Позвоните по телефонам 2-24-41 и 4-41-06 — и вы можете доставить багаж на вокзал.

В течение последних пяти лет по итогам смотра-конкурса на лучшую подготовку и проведение летних пассажирских перевозок коллективу вокзала станции Кемерово присуждались первые места среди крупнейших вокзалов Западно-Сибирской железной дороги.

П. ХАЛИМАН,
начальник вокзала станции Кемерово.

## ВЕРТОЛЕТ В РАНЦЕ

Он позволит человеку подняться на высоту нескольких десятков метров, летать со скоростью 140—160 километров в час, приземляться на любой площадке размером 3—3,5 метра.

Проект такого вертолета для индивидуального пользования разработан киевскими инженерами. Аппарат разместится в пластмассовом чемодане длиной меньше метра. Его вес — 25,5 килограмма. Сборка и подготовка вертолета займет всего три минуты, столько же времени уходит и на разборку. Гидравлическая аппаратура расправляет лопасти винтов и каркас-шасси из легких сплавов с резиновой амортизацией, обеспечивающей мягкую посадку. Чемодан превращается в удобное сиденье, над которым на каркасе крепится двигатель — небольшая турбина, серийно выпускаемая для запуска двигателей самолетов. Выше — один над другим размещены два несущих винта.

(АПН).

## В ТЕАТРАХ И ЦИРКЕ И КИНО

**Театр ДРАМЫ.**
25 февраля — премьера ВАРШАВСКАЯ МЕЛОДИЯ.

**Театр ОПЕРЕТТЫ.**
25 февраля — ПОРУЧИК ЛАВРОВСКИЙ.

**Концертный зал ФИЛАРМОНИИ.**
Новая программа молодежного эстрадного ансамбля «Кузбасс-68». «ПО-СИБИРСКИ — ГОРЯЧО». Начало в 20 часов.

**ГОСЦИРК.**
Крупнейший аттракцион ЧЕЛОВЕК-НЕВИДИМКА. Отар БЕЛОУСОВ.

**Кинотеатр «МОСКВА».**
Журнал «Сибирь на экране» № 3. Художественный фильм, производство киностудии «Мосфильм». СЕКРЕТНАЯ МИССИЯ (10, 12, 14, 16, 18, 20, 21-50). Документальный фильм ЖИВОЙ ЛЕНИН (к сеансу в 21-50).

**ЗАЛ КИНОХРОНИКИ (кинотеатр «Москва»).**
Хроникальный фильм СИБИРЯКИ-ГВАРДЕЙЦЫ (10, 13-20, 16-40, 20). Художественный фильм СУДЬБА ЧЕЛОВЕКА (11-20, 14-40, 18, 21-30).

**Кинотеатр «ЮБИЛЕЙНЫЙ».**
Новый цветной художественный фильм ФЛИППЕР (10, 13-40, 21-30). Художественный фильм, производство киностудии «Мосфильм», СЕКРЕТНАЯ МИССИЯ (11-50, 16, 17-50, 19-40).

**Кинотеатр «КОСМОС».**
Журнал «Фитиль» № 88. Новая цветная музыкальная комедия, производство студии «Казахфильм», АНГЕЛ В ТЮБЕТЕЙКЕ (10, 12, 14, 16, 18, 20, 21-50). ИХТИАНДР-68 (к сеансу в 21-50).

**Детский кинотеатр «ПИОНЕР».**
Художественный фильм ЖЕНЯ, ЖЕНЕЧКА И «КАТЮША» (10, 11-50, 13-30, 15-20). АГЕНТ ПО НЕВОЛЕ, две серии (18-10, 21).

**Кинотеатр «ОКТЯБРЬ».**
НУ И МОЛОДЕЖЬ! (10, 14, 19-40). ЛОВКО УСТРОИЛСЯ (12, 16, 17-50, 21-30).

**Кинотеатр «МЕТАЛЛУРГ».**
ПЕРЕХОДНЫЙ ВОЗРАСТ (10, 14). НЕОБЫКНОВЕННАЯ ВЫСТАВКА (12, 16, 18, 20, 22).

**Кинотеатр «ПРОГРЕСС».**
ОНА ЗАЩИЩАЕТ РОДИНУ (10, 15-20). МАТЕРИНСКАЯ ЛЮБОВЬ, две серии (12, 17, 20-30).

**Кинотеатр «ЛУЧ».**
«К СЛУЖБЕ ВОИНСКОЙ ГОТОВЫ». Художественный фильм ГОДЕН К НЕСТРОЕВОЙ (10, 15-30). МАТЕРИНСКАЯ ЛЮБОВЬ, две серии (12-30, 18, 21).

**Кинотеатр «КОМСОМОЛЕЦ».**
КРЕПОСТЬ НА КОЛЕСАХ (15, 19). КОГДА Я БЫЛ МАЛЕНЬКИМ (17, 21).

**Дворец культуры СТРОИТЕЛЕЙ.**
ПОСЛЕДНЯЯ НОЧЬ ДЕТСТВА (17, 21). ПРИКЛЮЧЕНИЯ ПИТКИНА В БОЛЬНИЦЕ (19).

**Дворец культуры ХИМКОМБИНАТА.**
ЗАГАДКА «МЕРСЕДЕС» (15, 17, 19, 21).

**ДК Кировского РАЙОНА.**
Цветной приключенческий фильм ПАССАЖИР С «ЭКВАТОРА» (10, 13-30, 15-30, 17-20, 19-30, 21-30).

**Дом культуры ШАХТЕРОВ.**
Широкоэкранный фильм ЯБЛОКИ СОРОК ПЕРВОГО ГОДА (15). Новый приключенческий фильм ПАССАЖИР С «ЭКВАТОРА» (17-20, 19-20, 21-20). БЕСЕДНАЯ УВЕРТЮРА (к сеансу в 21-20).

**Клуб ГРЭС.**
АНЖЕЛИКА — МАРКИЗА АНГЕЛОВ (15, 19). АНЖЕЛИКА И КОРОЛЬ (17, 21).

**Клуб КОКСОХИМЗАВОДА.**
КОГДА Я БЫЛ МАЛЕНЬКИМ (18-20). ПАРОЛЬ НЕ НУЖЕН, две серии (19-40).

*Уважаемые товарищи!*

Приближается Международный женский день 8 Марта.

Каждый из вас пожелает к этому торжественному дню сделать приятное женщине: послать поздравление или подарок. С 25 по 28 февраля поздравительные телеграммы и фототелеграммы будут приниматься по льготному тарифу, а телеграммы со сроком вручения принимаются до 1 марта.

Просим вас посылать поздравительные телеграммы, письма, почтовые карточки, ценные бандероли или посылки своевременно. Этим вы поможете вручить их адресату в срок.

Кемеровский почтамт.

МЕЖДУНАРОДНЫЙ ЖЕНСКИЙ ДЕНЬ


## ПРОСИМ ОТКЛИКНУТЬСЯ

Отец мой, Лютов Тихон Никанорович, был призван на фронт 2 ноября 1941 года из Прокопьевска. О том, что он убит, мы узнали из письма матери: один из его друзей сообщил, что отец погиб в деревне Тимоново. Вот и все.

Я обращаюсь к бывшим фронтовикам с просьбой, возможно, кто-нибудь воевал вместе с Лютовым Тихоном Никаноровичем и что-нибудь знает о нем?

И. Т. ЛЮТОВ,
г. Прокопьевск, ул. Жолтовского, 11-21.

●

Разыскиваю моего фронтового друга кузбассовца Ибрагима Гильдеева. Возможно, кто-нибудь из родных откликнется.

Г. Е. КЛОЧКОВ,
Новосибирская область, Краснозерский район, с. Чернаки.

●

Хочется найти через газету бывших однополчан 213-го гвардейского гаубичного артполка третьей гвардейской артдивизии РГК, воевавших на Юго-Западном, Западном, Третьем Белорусском и Забайкальском фронтах. Из Кемеровской области я помню только двух — Чемизова, не знаю из какого района, и Дунаева из Горной Шории. Отзовитесь, друзья!

З. ГИРШИН.
г. Кемерово, 25, ул. Рукавишникова, дом № 6, кв. 12.

●

В конце июля 1941 года мы, группа коммунистов из Кузбасса, ушли добровольцами в действующую армию. Помню имена некоторых товарищей: десятник Барзасского леспромхоза Григорьев, заведующий сберкассой в Барзасе Метелкин, житель деревни Малая Балахонка Тотьмянин, председатель кемеровской артели «Пищепром» В. Федоренко, председатель артели «Химик» З. Абызов и его заместитель Смолкин, кемеровчане П. Григорьев, Майбуров, Кулагин. После месячной боевой подготовки в Тюмени мы прибыли на Ленинградский фронт.

Как хотелось бы установить связь с однополчанами.

И. М. КОЛОКОЛЬЦОВ,
г. Кемерово, 4 Гвардейский переулок, дом 2, кв. 2.

●

Мой брат Сергей Сазонович Шатанков, 1925 года рождения, был призван в армию Топкинским военкоматом в марте 1943 года. Последнее его письмо датировано 4 сентября 1943 года, полевая почта 22023-Н.

А вдруг кто-нибудь встречался на фронте с моим братом? Напишите мне.

ЦАРЕВА А. С.
г. Кемерово-4, ул. Молодежная, 22-а.

СПОРТ ● СПОРТ ● СПОРТ ● СПОРТ ● СПОРТ ● СПОРТ ● СПОРТ ● СПОРТ ● СПОРТ

## ЧЕМПИОНАТ СТРАНЫ ПО ХОККЕЮ С МЯЧОМ

О матчах чемпионата страны по хоккею с мячом, состоявшихся 22 февраля, сообщают корреспонденты ТАСС:

**СКА** (Свердловск) — **«ДИНАМО»** (Москва) — 2:6. Как и в матче первого круга, динамовцы играли целеустремленнее. У победителей отличился капитан команды Маслов, забивший три мяча, на один мяч меньше провел полузащитник Соловьев, а по одному — динамовцы Канарейкин и свердловчане Тарасевич и Дураков.

**«ТРУД»** (Куйбышев) — **«СЕВЕРОНИКЕЛЬ»** (Мончегорск) — 0:1. Волжане после этого поражения фактически лишились шансов остаться в следующем сезоне в высшей лиге. Гол у северян провел Козлов.

**«ЛОКОМОТИВ»** (Иркутск) — **СКА** (Хабаровск) — 0:4.

**«ВОДНИК»** (Архангельск) — **«ДИНАМО»** (Алма-Ата) — 2:1. Гости первыми открыли счет (Чехлыстов). Однако молодой игрок «Водника» Семенов — кандидат в сборную молодежную страны — сумел сравнять счет, а затем и вывести хозяев вперед.

**СК «ФИЛИ»** (Москва)—**«ЗОРКИЙ»** (Красногорск) — 2:4. Хозяевам, как воздух, нужна была победа в своем последнем «домашнем» матче. Но одного желания оказалось недостаточно. Уже в середине тайма они пропустили в свои ворота три мяча (Папугин, Петров и Янко). Правда, затем разрыв сократился (Манкос и Фролов). Подвел итог встречи игрок «Зоркого» Янко.

**«ВОЛГА»** (Ульяновск) — **СК «УРАЛЬСКИЙ ТРУБНИК»** (Первоуральск) — 3:3. Волжанам не удалось взять реванш у уральцев за поражение в первом круге. Голы забили Бутузов (два) и Монахов («Волга»). Рыбаков, Измоденов и Кондаков («Уральский трубник»).

**«ЕНИСЕЙ»** (Красноярск) — **«ШАХТЕР»** (Кемерово) — 0:0.

(ТАСС).

## НАШИ ВПЕРЕДИ!

В минувшие субботу и воскресенье на кемеровском стадионе «Химик» состоялись мотогонки на льду, полуфинал СССР в классе машин 125 куб. см. Вместе с мотогонщиками Владивостока, Барнаула, Усть-Каменогорска, Каменска-Уральского выступили спортсмены-кузбассовцы. После двухдневных соревнований первое место завоевал В. Шпилевой из Новокузнецка, второе — кемеровчанин В. Щеглов и третье — П. Медведев из Усть-Каменогорска.

В конце февраля и начале марта в Каменске-Уральском состоится финал по этому виду спорта.

НА СНИМКЕ: на пьедестале почета (справа налево)—В. Шпилевой, В. Щеглов и П. Медведев.

Фото П. Костюкова.

## ПЕРВЫЕ ФИНАЛИСТКИ

Полуфинал XXII первенства РСФСР по шахматам среди женщин вступил в завершающую стадию. После девяти туров турнирную таблицу возглавила студентка Новосибирского государственного университета В. Ушакова. Лидировавшая восемь туров подряд Л. Саунина потерпела первое поражение от Л. Цифанской, которая благодаря своей победе получила реальные шансы на выход в четверку.

Реально претендуют на выход в финал России 10 участниц. И все они встречаются в последних турах между собой. Естественно, их партии, отличаясь большим накалом борьбы, становятся в центре внимания многочисленных зрителей, заполнивших Розовый и Зеленый залы Киселевского городского шахматного клуба.

А как обстоит дело у наших шахматисток? Только Т. Сорокина имеет шансы попасть в финал. В девятом туре она сыграла вничью с Л. Игуминовой и, набрав пять очков, делит 9—16-е места. По семейным обстоятельствам выбыла из турнира другая наша сильная шахматистка — Л. Аникаева.

10-й тур, состоявшийся 22 февраля, явился пробой сил, где выдержка, спокойствие, турнирный опыт и смелость должны были ответить на вопрос: быть или не быть? Несколько часов подряд держали зрителей в постоянном напряжении партии лидеров.

В. Ушакова победила Микову, Л. Саунина — Л. Медютову и они практически обеспечили себе право участия в финале РСФСР в Костроме. Заметного преимущества добилась Л. Цифанская. В результате упорной борьбы победили Б. Беленькая, Г. Гумилевская и Т. Сорокина, тем самым повысив свои шансы на выход в заветную четверку.

Ю. КИРЕЕВ,
судья республиканской категории.
г. Киселевск.

## «ОЛИМПИЯ» ЕДЕТ В ПРОКОПЬЕВСК

Юные хоккеисты «Олимпии» из ЖЭКа № 3 Кузнецкого металлургического комбината в шестой раз подряд стали чемпионами новокузнецкого городского клуба «Золотая шайба». Теперь мальчикам предстоит защищать спортивную честь города на областном турнире «Золотая шайба», который в начале марта будет проведен в Прокопьевске.

Надо заметить, что новокузнецких ребят ждет трудный экзамен. Два года подряд они уступали звание сильнейшей дворовой команды в Кузбассе прокопьевскому «Союзу-5», который, кстати, недавно завоевал серебряные медали на Всесоюзном турнире.

Борьба обещает быть интересной. А пока мальчишки готовят хоккейные доспехи к решающим поединкам в Прокопьевске.

А. ГОЛЬЦЕВ.
г. Новокузнецк.

## ИТОГИ ФИНИША

В Новокузнецке финишировала городская юбилейная спартакиада. Более двух месяцев шла упорная спортивная борьба на ледяных и беговых дорожках, катках и трассах спуска. В программу спартакиады входили пять видов спорта: скоростной бег на коньках, лыжные гонки, слалом, биатлон, хоккей с шайбой.

На днях оргкомитет спартакиады подвел окончательные итоги юбилейных стартов. В первой группе команд вновь звание сильнейшего спортивного коллектива в городе подтвердил Кузнецкий металлургический комбинат. Во второй группе сильнейшим был коллектив шахты «Редаково». В третьей — чемпионами стали спортсмены Новокузнецкого строительного техникума, в четвертой группе сильнейшими оказались физкультурники ГПТУ-10.

Г. АЛЕКСАНДРОВ.
г. Новокузнецк.

● ЧЕЛОВЕК ИЗОБРЕТАЕТ

## ОН НАЗВАЛ ЕЕ «ЛАСТОЧКА»

Три года создавал машину спортивного образца районный инженер отдела главного энергетика КМК Дмитрий Иванович Кудашкин.

Начинать ему пришлось, как говорят, с «нуля». Был только энтузиазм. За время сборки автомобиля Дмитрий Иванович освоил профессии шофера, электросварщика, жестянщика, механика. Купил старый кузов «Запорожца», мосты с «Москвича-408». Двигатель он приспособил сюда мотоциклетный — двухцилиндровый, с воздушным охлаждением мощностью 40 лошадиных сил.

«Ласточка» — так назвал машину Дмитрий Иванович. Рассчитана она на четырех человек. Кроме того, она свободно может везти и 200 килограммов груза.

И вот проведены первые испытания. Без заправки в пути «Ласточка» может пройти около 1.000 километров, способна развивать скорость до 80 километров в час. Расход топлива на 100 километров — 8 литров.

Сейчас Дмитрию Ивановичу выданы документы на техническую эксплуатацию автомобиля.

НА СНИМКЕ: так выглядит «Ласточка».

Текст и фото В. Дунаева.

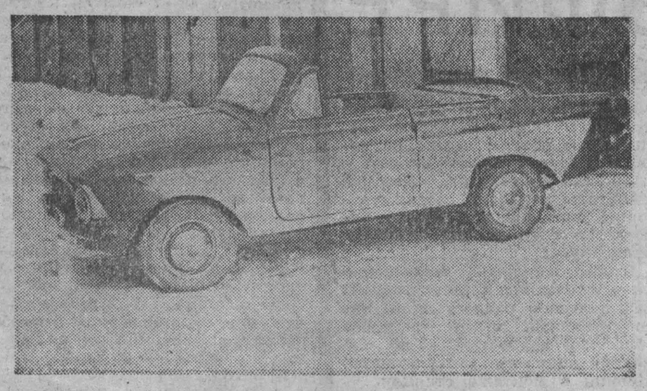


Специализированное управление механизации № 2 треста «Строймеханизация-2»

**ПРОВОДИТ НАБОР НА КУРСЫ МАШИНИСТОВ ЭКСКАВАТОРОВ.**

Обучение с отрывом от производства. Срок обучения один месяц. Стипендия 76 рублей.

Принимаются лица, знающие двигатель внутреннего сгорания и практически работавшие на строительных машинах. Начало занятий с 1 марта.

Адрес: г. Кемерово, Кузнецкий проспект, 123. Проезд автобусом № 8 до остановки «Насыпь».

КЕМЕРОВСКИЙ ОПЫТНЫЙ РЕМОНТНО-МЕХАНИЧЕСКИЙ завод комбината «Кемеровошахтохимстрой»

**ОБ'ЯВЛЯЕТ ПРИЕМ НА КУРСЫ токарей-универсалов**

Срок обучения 6 месяцев, выплачивается стипендия в размере 80 руб. Принимаются лица, отслужившие в армии, с образованием 8—10 классов.

Обращаться в отдел кадров завода.

Проезд автобусами №№ 1, 16, 19 до остановки «ЖБС».

ЛЕКАРСТВЕННЫЕ *препараты*

**ВНИМАНИЮ ЛЕЧАЩИХ ВРАЧЕЙ!**

На аптечном складе и в аптеках области имеются препараты: БРЕВИКОЛЛИН — применяется в акушерской практике.

ТОЛБУСАЛ — препарат соответствует отечественному препарату бутамиду. Обладает способностью снижать содержание сахара в крови. Толбусал не обладает бактериостатическим действием и почти не дает побочных действий. Показан для лечения больных диабетом в возрасте 40—45 лет. Лечение следует производить по назначению врача.

Отдел информации аптекоуправления.

КЕМЕРОВСКИЙ ГОРПЛОДООВОЩТОРГ ПРЕДЛАГАЕТ ТОРГУЮЩИМ ОРГАНИЗАЦИЯМ, СОВХОЗАМ, ИМЕЮЩИМ ТЕПЛИЧНЫЕ ХОЗЯЙСТВА,

**лук-репку**

В НЕОГРАНИЧЕННОМ КОЛИЧЕСТВЕ

Об условиях можно справляться по адресу: г. Кемерово, Красноармейская, 128. Телефоны 6-67-84 и 6-67-37.

**БЮЛЛЕТЕНЬ № 171**

**о потребности в рабочих, инженерно-технических работниках и служащих в г. Кемерове**

ПРИГЛАШАЮТ НА РАБОТУ:

**завод «Металлист»** — жестянщиков, полировщиц, прессовщиц, слесарей (инструментальщиков, по металлу, по ремонту оборудования), техников-технологов по холодной обработке металла (для работы мастерами и технологами), токарей по металлу, уборщиц производственных помещений;

**монтажный участок Новосибирского специализированного проектно-монтажного управления противопожарной автоматики** — электромонтажников, знакомых со вторичной коммутацией, электрослесарей КИП и автоматики, знакомых с радиотехникой;

**строительное управление № 4 треста «Кемеровохимстрой»** — арматурщиков, бетонщиков, каменщиков, плотников, подсобных рабочих;

**НИИ завода «Кузбассэлектромотор»** — инженеров-химиков (по электрохимическим покрытиям, неметаллическим защитным покрытиям, по технологии лаков и красок), лаборантов-химиков (мужчин), инженеров-электромашиностроителей, токарей-инструментальщиков;

**медицинский институт** — библиотекаря со специальным образованием, дворников, слесарей, шоферов;

**областная база комплектации «Сельхозтехника»** — грузчиков, заведующих складами, кладовщиков, крановщика, секретаря-машинистку, отборщиц, таксировщиц;

**областное управление гострудсберкасс и госкредита** — механика и ст. механика по сигнализации;

**заготконтора «Союзглавторсырье»** — грузчиков, заготовителей вторичного сырья, рабочих склада по прессовке вторичного сырья.

**По вопросу трудоустройства обращаться в вышеуказанные предприятия, стройки и организации или в городской пункт по трудоустройству населения по адресу: г. Кемерово, ул. Красноармейская, 122, 2-й под'езд, квартира 20. Проезд трамваями №№ 1 и 5 до остановки «Красноармейская».**


Областной комитет профсоюза рабочих машиностроения с прискорбием извещает о безвременной кончине члена президиума областного комитета профсоюза рабочих машиностроения, председателя профсоюзного комитета Прокопьевского завода шахтной автоматики

**ОСТРОВСКОГО Александра Петровича**

и выражает глубокое соболезнование семье, родным и близким покойного.


Редактор В. И. ДЕНИСКИН.

Кемерово, ул. Трудовая 64; телефоны: редактора 6-61-54, приемной 6-69-74, заместителей редактора 6-70-32 и 6-65-74, ответственного секретаря 6-68-81, зам. ответственного секретаря 6-65-63; отделов редакции: партийной жизни 6-61-83, пропаганды 6-66-73, промышленного 6-69-44 и 6-63-02, сельского хозяйства 6-67-82, советского строительства 6-64-84, строительного 6-67-46, культуры 6-62-01, писем и рабселькоров 6-90-52 и 6-60-72, информации 6-62-37, об'явлений 6-68-72, фотокорреспондентов 6-90-63, директора издательства 6-69-23, общественной приемной 6-66-52, бухгалтерии 6-90-54, директора типографии 6-69-32.

Ждем ваших звонков

ОП01689. Типография «Кузбасс» управления по печати. Тираж 185.000 экз. Заказ 2345 1 2