# ПОБЕДНАЯ ПОСТУПЬ ОКТЯБРЯ

*Пролетарии всех стран, соединяйтесь!*

# Кузбасс

ОРГАН КЕМЕРОВСКОГО ОБКОМА КПСС и ОБЛАСТНОГО СОВЕТА ДЕПУТАТОВ ТРУДЯЩИХСЯ

● Газета основана в январе 1922 года. № 263 (13152). Воскресенье, 8 ноября 1970 г. ● Цена 2 коп.

# ДЕЛО ЛЕНИНА ЖИВЕТ И ПОБЕЖДАЕТ

## ВОЕННЫЙ ПАРАД И ДЕМОНСТРАЦИЯ ТРУДЯЩИХСЯ НА КРАСНОЙ ПЛОЩАДИ

Утро 7 Ноября. Вся планета чутко прислушивается к перезвону Кремлевских курантов. На главной площади Советской страны занимается заря великого праздника. «1917—1970» — сияет на фасаде ГУМа. На высоких мачтах — государственный флаг СССР, флаги всех союзных республик. Государственный герб страны и пятнадцать гербов союзных республик, олицетворяющих нерушимую дружбу советских народов, — на седой Кремлевской стене.

С портрета смотрит Владимир Ильич. «Вся власть Советам!» — монументальное панно рядом с портретом вождя революции. На фоне «Авроры» — красногвардейцы, сжимающие в руках оружие. Они устремлены вперед, в будущее. Их завтра — это наше сегодня: революционный порыв защитников Октября помножен на героические дела поколений. Свершения нынешних дней, великие планы созидания отражены в монументальном панно — «Коммунизм победит».

Яркая примета 53-го Октября: «Наш ударный труд — с'езду!» — начертано на панно Исторического музея. Продолжением трудовой вахты в честь 100-летия со дня рождения В. И. Ленина явилось всенародное соревнование за достойную встречу XXIV с'езда КПСС, за успешное завершение пятилетки.

С хорошим, радостным настроением пришли на Красную площадь москвичи, многочисленные гости столицы.

На центральную трибуну Мавзолея поднимаются товарищи **Л. И. Брежнев, А. П. Кириленко, А. Н. Косыгин, К. Т. Мазуров, А. Я. Пельше, Н. В. Подгорный, Д. С. Полянский, М. А. Суслов, А. Н. Шелепин, В. В. Гришин, П. Н. Демичев, Д. Ф. Устинов, И. В. Капитонов, К. Ф. Катушев, Б. Н. Пономарев, М. С. Соломенцев.** Их тепло, бурными, продолжительными аплодисментами встречают собравшиеся на площади.

На правом крыле Мавзолея — маршалы Советского Союза, маршалы родов войск, генералы и адмиралы Советской Армии и Военно-Морского Флота.

Стрелка часов Спасской башни приближается к десяти. Под медленно падающим легким ноябрьским снегом в четком строю застыли участники парада.

...Десять часов утра. На припорошенную снегом Красную площадь из Спасских ворот на открытой машине выезжает министр обороны СССР Маршал Советского Союза А. А. Гречко. Навстречу движется машина командующего парадом генерал-полковника Е. Ф. Ивановского. Они встречаются в центре площади. Приняв рапорт командующего парадом, министр об'езжает войска, поздравляет их с праздником. В ответ гремит могучее «ура!».

После об'езда войск А. А. Гречко поднимается на трибуну Мавзолея и произносит речь:

Товарищи солдаты и матросы, сержанты и старшины!

Товарищи офицеры, генералы и адмиралы!

Трудящиеся Советского Союза!

Наши уважаемые зарубежные гости!

От имени и по поручению Центрального Комитета Коммунистической партии Советского Союза и Советского правительства приветствую и поздравляю вас с всенародным праздником — пятьдесят третьей годовщиной Великой Октябрьской социалистической революции.

С чувством высокой патриотической гордости встречают советские люди день рождения первого в мире государства рабочих и крестьян. Нынешний праздник Октября знаменателен тем, что он отмечается в год Ленинского юбилея, в преддверии XXIV с'езда Коммунистической партии Советского Союза. Советские люди трудятся ныне с особым под'емом и вдохновением. По всей стране развернулось мощное социалистическое соревнование за досрочное выполнение годового и пятилетнего планов, за достойную встречу с'езда партии.

Под руководством Коммунистической партии наш народ достиг новых рубежей в развитии социалистической экономики, науки и культуры, в повышении благосостояния трудящихся. Выдающейся победой отечественной науки и техники явился успешный полет космической станции «Луна-16».

В едином строю с советским народом уверенно идут по пути созидания новой жизни трудящиеся братских социалистических стран. Неуклонно крепнет их боевой союз, углубляется всестороннее сотрудничество в борьбе за упрочение позиций социализма, за мир и безопасность народов.

Еще более тесной стала интернациональная дружба советского народа со всеми революционными, освободительными и антиимпериалистическими силами. Советский Союз оказывает всемерную помощь и поддержку героической борьбе Вьетнама против интервенции американского империализма, справедливой борьбе арабов за ликвидацию последствий израильской агрессии на Ближнем Востоке.

Важное значение для разрядки напряженности и обеспечения мира в Европе имеет подписанный недавно Договор между СССР и ФРГ. Договор создает предпосылки для поворота в наших отношениях с Федеративной Республикой Германии к лучшему. До сих пор этому препятствовали и хотели бы мешать сейчас силы реванша и милитаризма, которые, несмотря на уроки истории, еще мечтают о перекройке карты Европы.

Советские люди, все, кто заинтересован в упрочении мира, с удовлетворением восприняли итоги недавно закончившегося визита в СССР президента Французской Республики.

Последовательно проводя в жизнь ленинскую политику мирного сосуществования государств с различным общественным строем, Советский Союз бдительно следит за происками международного империализма. Мы не можем не учитывать, что агрессивные империалистические силы продолжают гонку вооружений, укрепляют военные блоки, расширяют борьбу против социалистических стран и освободительного движения народов. По вине империалистов в различных районах земли возникают острые международные конфликты.

Учитывая сложность современной обстановки, Коммунистическая партия и Советское правительство уделяют постоянное внимание укреплению оборонного могущества нашей Родины. Советский Союз располагает могучими Вооруженными Силами, оснащенными первоклассной техникой. Беспредельно преданные Родине, великому делу коммунизма, советские воины настойчиво совершенствуют свое боевое мастерство, овладевают грозным оружием, повышают бдительность и боевую готовность. Они достойно выполняют свой патриотический и интернациональный долг, зорко стоят на страже завоеваний Великого Октября.

Да здравствует пятьдесят третья годовщина Великой Октябрьской социалистической революции!

Да здравствует советский народ и его Вооруженные Силы!

Слава Коммунистической партии Советского Союза и ее ленинскому Центральному Комитету! Ура!

И вновь над площадью прокатывается троекратное «ура!». Гремит артиллерийский салют. Тысячетрубный военный оркестр исполняет Гимн Советского Союза.

Парад войск по традиции открывают юные барабанщики — Московской военно-музыкальной школы.

Не впервые москвичи, миллионы телезрителей в стране и за рубежом видят этот торжественный марш. И все же каждый раз с восхищением отмечают они красоту, четкость парадного строя, отличную выучку советских воинов.

Идут слушатели Военной ордена Ленина Краснознаменной ордена Суворова академии имени М. В. Фрунзе, Военно-политической орденов Ленина и Октябрьской Революции Краснознаменной академии имени В. И. Ленина, Военно-инженерной орденов Ленина и Суворова академии имени Ф. Э. Дзержинского, Военной ордена Ленина Краснознаменной академии бронетанковых войск имени Маршала Советского Союза Р. Я. Малиновского, Военно-инженерной ордена Ленина Краснознаменной академии имени В. В. Куйбышева, Военной Краснознаменной академии химической защиты имени Маршала Советского Союза С. К. Тимошенко, Военно-воздушной Краснознаменной ордена Кутузова 1-й степени академии имени Ю. А. Гагарина, Военно-воздушной инженерной ордена Ленина Краснознаменной академии имени профессора Н. Е. Жуковского.

...Под бело-голубым красно-звездным флагом широким шагом проходят воины в черных шинелях. По ветру развеваются ленты бескозырок. Перед Мавзолеем — курсанты Севастопольского высшего военно-морского инженерного училища. Сегодня им выпала честь представлять на Красной площади прославленный Советский Военно-Морской Флот.

За питомцами Севастопольского инженерного училища проходят в пешем строю парашютисты-десантники. Их форма — защитные комбинезоны и голубые береты. За ними — курсанты Московского высшего пограничного командного Краснознаменного училища.

И вновь будто морским ветерком повеяло над площадью. Идет морская пехота. Высокое мастерство, наступательный порыв, волю к победе продемонстрировали участвующие в параде морские пехотинцы на маневрах «Океан».

На Красной площади — подразделения ордена Ленина Краснознаменной мотострелковой дивизии имени Ф. Э. Дзержинского. Тепло встреченные гостями праздника, маршируют воспитанники Московского и Калининского суворовских военных училищ, Ленинградского нахимовского военно-морского училища. Чеканя шаг, к Мавзолею приближается парадный расчет Московского высшего общевойскового командного ордена Ленина Краснознаменного училища имени Верховного Совета РСФСР. Колонны этого училища достойно завершают первую часть парада.

Военный оркестр отходит в глубь площади. Освобождается место для марша могучей боевой техники.

(Окончание на 2-й стр.).

# ПРАЗДНИЧНЫЙ ПРИЕМ В КРЕМЛЕ

Правительство Союза Советских Социалистических Республик 7 ноября устроило в Кремлевском Дворце с'ездов прием по случаю 53-й годовщины Великой Октябрьской социалистической революции.

На приеме были члены Политбюро ЦК КПСС, кандидаты в члены Политбюро ЦК КПСС, секретари ЦК КПСС, члены и кандидаты в члены ЦК КПСС, члены Центральной ревизионной комиссии КПСС, ветераны партии, депутаты Верховных Советов СССР и РСФСР, министры СССР и РСФСР, председатели Комитетов СССР и РСФСР, видные военачальники, руководители центральных ведомств и учреждений, летчики-космонавты, деятели науки и культуры, представители общественности, передовики московских предприятий, участники военного парада.

Здесь же находились зарубежные гости.

Присутствовали главы дипломатических представительств, аккредитованные в СССР, советские и иностранные журналисты.

С приветственным словом к собравшимся обратился Генеральный секретарь ЦК КПСС Л. И. Брежнев. Он сказал:

— Дорогие товарищи!

— Уважаемые гости!

Сегодня наша Родина и передовая общественность всего мира отмечают 53-ю годовщину Великой Октябрьской социалистической революции.

Нынешняя годовщина Октября совпадает с последним годом нашей пятилетки. Хочется особо отметить, что героический труд рабочего класса, трудового крестьянства и народной интеллигенции увенчался замечательными итогами — выполнением основных показателей развития народного хозяйства, предусмотренных решениями XXIII с'езда нашей Коммунистической партии.

Это — новая ступень всестороннего развития Советского государства, укрепления его могущества и оборонной мощи. Это — новая выдающаяся веха на пути строительства коммунизма.

Секретари Центральных Комитетов коммунистических партий союзных республик и секретари областных комитетов партии сегодня доложили ЦК КПСС, что трудящиеся республик встречают праздник с хорошим политическим настроением, полны трудового энтузиазма, высоко несут знамя соревнования за достойную встречу XXIV с'езда нашей Коммунистической партии.

С новыми успехами в боевой и политической подготовке к годовщине Октября пришла наша славная Советская Армия — надежный защитник нашей Родины.

Сегодня на Красной площади мы видели парад Вооруженных Сил и замечательную демонстрацию трудящихся Москвы. Москвичи шли с прекрасным настроением, демонстрировали замечательные итоги выполнения пятилетнего плана.

Позвольте, товарищи, еще раз от имени Центрального Комитета Коммунистической партии и правительства Советского Союза поздравить участников парада — солдат, матросов, сержантов, старшин, офицеров, генералов и адмиралов с праздником Октября.

Позвольте также поздравить дорогих москвичей с праздником и большими успехами в их труде и пожелать им всем здоровья, новых успехов, достойно встретить XXIV с'езд нашей славной Коммунистической партии.

Мы поздравляем наш славный рабочий класс, трудовое крестьянство, народную интеллигенцию. Мы поздравляем товарищей и друзей в социалистических странах и желаем им новых успехов в строительстве социализма.

Товарищ Л. И. Брежнев провозгласил тост за здоровье и успехи трудящихся Советского Союза, гостей, присутствующих на сегодняшнем приеме.

Выступление товарища Л. И. Брежнева было встречено горячими аплодисментами.

Прием прошел в теплой, сердечной обстановке.

Для участников приема был дан концерт.

(ТАСС).

# ГОРДОСТЬ СОЗИДАТЕЛЕЙ

## КЕМЕРОВО

Это самый большой праздник советского народа — праздник Великого Октября. Нынче он особенный: мы отмечаем его в год столетия со дня рождения Владимира Ильича Ленина. Оглядываясь на путь, пройденный страной за 53 года Советской власти, мысленно обращаешь взоры к великому Ленину. И проходя в праздничных колоннах по главной площади Кузбасса, мимо памятника вождю, труженики индустриального края сверяют свои дела и планы по Ильичу.

По традиции праздничное шествие открывают курсанты Кемеровского высшего военного командного училища связи. Торжественным строем, чеканя шаг, проходят они перед трибуной.

Площадь Советов заполняют школьники. Светло, радостно стало от счастливых ребячьих улыбок.

Поток красных знамен движется по Советскому проспекту, приближаясь к площади. Идут трудящиеся областного центра. В канун праздника Великого Октября город завершил пятилетку по выпуску продукции.

С наилучшими производственными показателями встретили 53-ю годовщину Великой Октябрьской социалистической революции Заводской район, которому по итогам работы за третий квартал вручено переходящее Красное знамя горкома КПСС и горисполкома.

Колонну трудящихся Заводского района в праздничной демонстрации возглавляет коллектив Ново-Кемеровского химкомбината, занявший первое место в предоктябрьском социалистическом соревновании промышленных предприятий города. Встав на ударную вахту в честь XXIV с'езда КПСС, химики каждые сутки выдают сверх плана 65 тонн минеральных удобрений и много другой продукции. А в день открытия с'езда комбинат будет работать на сэкономленном сырье.

Цифра «9» выведена на большом красочном транспаранте. Это значит, что девять новых видов продукции освоено химиками за текущую пятилетку, и среди них такие важнейшие для народного хозяйства, как капролактам, минеральные удобрения.

Праздничное шествие трудящихся Центрального района по праву открывает победитель предоктябрьского соревнования коллектив электротехнического завода, занесенный на областную Доску почета. Готовясь достойно встретить XXIV с'езд партии, бригада инструментальщиков, возглавляемая Юрием Жарковым, и коллектив сборщиц, где бригадиром Ольга Альшанова, выступили с инициативой выполнить план шести месяцев за пять месяцев и в день открытия с'езда партии работать на сэкономленных материалах.

Еще в августе, на 125 дней раньше срока, труженики завода «Карболит» рапортовали о досрочном выполнении пятилетки. В колоннах карболитчиков — сотни последователей прессовщицы Т. Д. Савицкой, которая выступила с начинанием «Пятилетку — в четыре года!».

Отличными успехами встретили праздник и строители города. Почти сто двадцать миллионов рублей капиталовложений освоили они за десять месяцев, ввели в строй действующих шесть новых промышленных об'ектов. С переходящими Красными знаменами горкома партии и горисполкома вышел на демонстрацию коллектив треста «Строймеханизация-2». Накануне здесь получили радостную телеграмму из Москвы: труженики треста награждены переходящим Красным знаменем Министерства строительства тяжелой индустрии СССР и ЦК профсоюза.

На транспаранте крупными буквами начертано: «Кемеровский коксохимический завод выпускает самый дешевый в стране кокс». Идут рабочие завода-ветерана, завода, с которым связана история города, завода, удостоенного высшей правительственной награды — ордена Ленина. Прославленное предприятие и сегодня не отстает от передовых. Под контролем заводской партийной организации претворяются в жизнь мероприятия по внедрению новой техники и технологии, изобретений и рацпредложений. Только за последние два года рабочими подано свыше 800 предложений.

Ветер колышет знамена над колонной азотнотукового завода. Именно на этом предприятии родились многие патриотические почины. Старший аппаратчик Владимир Колесников стал инициатором движения «Личный план-обязательство к столетию со дня рождения В. И. Ленина — каждому!». В начале года широко развернулось в Кузбассе соревнование «Ленинскому юбилею — 100 ударных дней», запевалами которого были также азотчики. А совсем недавно они вместе с коллективами Ново-Кемеровского химического и Кузнецкого металлургического комбинатов выступили с новым почином: «Инженерная помощь селу».

14 октября химики азотнотукового рапортовали о выполнении пятилетки. За эти годы об'ем производства товарной продукции и ее реализации возрос на 19,5 процента.

На заводе много ударников, передовиков производства. Одна из них — машинист компрессоров Клавдия Егоровна Бекетова летом этого года была единодушно избрана кемеровчанами в высший орган Советской власти — Верховный Совет СССР.

Ярко украшена колонна рабочих, инженеров и техников завода «Кузбассэлектромотор». Диаграммы, схемы, рассказывающие о трудовых достижениях коллектива, транспаранты с октябрьскими Призывами ЦК КПСС... В эти минуты невольно представляешь праздничное шествие и в других кузбасских городах. Почти в каждом трудятся машиностроители. Их продукция разнообразна: горные машины, буровые станки, автокраны, шахтные вагонетки и транспортеры.

Многолюдной колонной проходят по площади Советов работники Кузбасского районного энергетического об'единения, Кемеровской ГРЭС и Ново-Кемеровской ТЭЦ. В этом году исполняется 50 лет знаменитому ленинскому плану электрификации России — ГОЭЛРО. Кузбасс — яркий пример осуществления этого плана. На транспарантах, которые несут энергетики, две цифры — «860» и «3,5». 860 киловатт — такова мощность всех электростанций дореволюционного Кузбасса. Теперь мощность наших электростанций — 3,5 миллиона киловатт. Это — четвертая часть всей энергии такого мощного производителя электричества, как Сибирь.

Вот на площади появляется автомашина со стеновой панелью для 12-этажного жилого дома. Это своеобразная эмблема коллектива трудящихся треста «Железобетонстрой». В короткие сроки был освоен их выпуск с тем, чтобы строители имели возможность начать соору-

(Окончание на 2-й стр.).

# ДЕЛО ЛЕНИНА ЖИВЕТ И ПОБЕЖДАЕТ

(Окончание. Начало на 1-й стр.).

Нарастает гул моторов. На бронетранспортерах следуют подразделения Гвардейской мотострелковой Таманской Краснознаменной ордена Суворова дивизии имени М. И. Калинина. На крупнейших общевойсковых маневрах «Двина» гвардейцы вновь продемонстрировали высокую боевую выучку, отличное владение современной боевой техникой. Их ратное мастерство получило высокую оценку.

Таманцев сменяют воздушно-десантные войска. «Крылатая гвардия» — так любовно называет народ воинов-десантников. В их распоряжении могучие турбовинтовые транспортные самолеты и отличные парашюты, которые позволяют решать сложные боевые задачи с применением самой разнообразной техники. Часть этой техники представлена на параде: по площади, соблюдая равнение, проходят самоходные артиллерийские установки, обладающие большой огневой мощью.

На марше Гвардейская танковая Кантемировская ордена Ленина Краснознаменная дивизия. Законом жизни гвардейцев-танкистов стало правило: «служба — два года, боеготовность — всегда!». Как и весь личный состав Советской Армии, кантемировцы готовятся достойно встретить предстоящий XXIV с'езд Коммунистической партии Советского Союза.

«Богом войны» называли артиллерию на фронте. Она представлена на параде дальнобойными орудиями разных калибров. И, конечно, каждый, кто присутствует на площади, отдает должное реактивной артиллерии, преемнице знаменитых «катюш».

За двадцать пять мирных лет Советское государство не раз обновляло боевую технику своей Армии и Флота, совершенствовало ее на основе новейших достижений науки и техники. Наша Армия и Флот оснащены самым совершенным оружием, в том числе и ракетами различного назначения.

На площади — серебристые установки ракетных войск ПВО. В любую погоду, днем и ночью, охраняют они мирное небо над нашей Родиной. Это грозное оружие способно поражать воздушные цели на значительном удалении от обороняемых об'ектов, на больших и малых высотах, в любой метеорологической обстановке.

Идут ракеты сухопутных войск, их главная огневая сила. В голове колонны — тактические ракеты. На поле боя они способны нанести сокрушительные удары по вражеским группировкам.

На марше колонна оперативно-тактических ракет. Подразделения ракетчиков показали высокую боевую выучку на войсковых маневрах «Двина».

Перед трибунами колонна баллистических ракет Военно-Морского Флота, надежного стража морских рубежей нашей Родины. Основу его боевой мощи составляют атомные подводные лодки, вооруженные баллистическими ракетами.

Завершая парад, на Красную площадь вступают ракетные войска стратегического назначения.

Проходя по Красной площади, воины-ракетчики, демонстрируют перед всем миром не только свое грозное оружие. Они рапортуют советскому народу, родной Коммунистической партии, Советскому правительству о постоянной готовности выполнить любую задачу по защите завоеваний социализма и коммунизма.

Советская Армия и Военно-Морской Флот встречают 53-ю годовщину Великой Октябрьской социалистической революции новыми успехами в боевой и политической подготовке. На полях учений, в полетах, в морских и океанских походах советские воины изо дня в день совершенствуют свое мастерство, повышают боеготовность. Вооруженные Силы Советского Союза всегда начеку, всегда готовы отстоять интересы народа, своей социалистической Отчизны...

Стих гул боевых машин. Во всю ширь площади накатывается кумачовая волна. На фоне белого снега алый цвет особенно ярок. На праздничном марше — знаменосцы. «Великому Октябрю — слава! Слава! Слава!» — звучит многоголосая здравица.

За знаменосцами — праздничный кортеж. На головной машине портрет Ильича и лозунг: «Под знаменем Ленина — вперед к коммунизму!». Движутся машины с портретами членов Политбюро ЦК КПСС.

«Да здравствует ленинский Центральный Комитет партии!», «Да здравствует Советское правительство!» — начертано на транспарантах, которые несут физкультурники.

В небо взмывает огромный шар. Он несет красное полотнище с цифрой «53».

Над красочным потоком демонстрантов — всенародный лозунг. «XXIV с'езду партии — наш ударный труд!».

Перед трибунами движется огромная иллюминированная конструкция. На ее ажурных фермах — рапорт Москвы: «Пятилетка выполнена!».

Всеми красками радуги переливаются спортивные знамена.

С красными шарфами выступают гимнастки. На площади живая картина — огромный Герб СССР и слова «Коммунизм победит!».

Идут спортсмены ДОСААФ. «К защите Родины — готовы!» — звучит над Красной площадью.

Ряды физкультурников расступаются. К Мавзолею направляются участники праздника с флажками союзных республик. Взявшись за руки, они символизируют нерушимое братство народов СССР. «Ленинскому Центральному Комитету Коммунистической партии Советского Союза — слава! Слава! Слава!» — скандируют участники шествия.

К Мавзолею бегут самые юные. Дети поднимаются на трибуну и преподносят цветы руководителям Коммунистической партии и Советского правительства.

Начинается праздничный марш трудовой Москвы. Могучим потоком устремляются на Красную площадь представители трудящихся Москворецкого, Ленинского, Краснопресненского, Фрунзенского, Дзержинского, Бауманского, Калининского районов столицы.

Каждый москвич сердцем в мыслью разделяет девиз, под которым вышли на демонстрацию трудящиеся Ленинского района: «Ленин — наше знамя!». В обрамлении ста щелковых знамен над колонной барельеф Ильича.

Вся наша страна, все прогрессивное человечество широко отметили в этом году 100-летие со дня рождения В. И. Ленина — гениального продолжателя революционного учения Маркса и Энгельса, основателя Коммунистической партии, создателя первого в мире социалистического государства.

«Марксизм-ленинизм — путеводная звезда рабочего класса и трудящихся всего мира!» — начертано на транспаранте. Эта идея выражена и красочным панно: люди разного цвета кожи несут, как знамя, книгу с надписью: «Ленин». Ленинизм оказал огромное воздействие на ход мирового общественного развития. «Учение Ленина — интернационально!» — лозунг над колонной.

Идут рабочие завода «Каучук», мастера комбината «Красная роза», столичные метростроевцы... «Трудящиеся Ленинского района выполнили пятилетний план к 21 октября 1970 года» — гласят строки рапорта. И в этом яркая примета Октября: все колонны рапортуют Ильичу, партии, созданной им.

К Ленину, к трибунам Мавзолея обращены сердца и взоры многотысячного потока демонстрантов: «По-ленински учиться, работать и жить!» — так выражают стремление нашей молодежи студенты Московского государственного университета. Свидетельство жизненности и силы — этого призыва — вся история Ленинского комсомола. Мы видим героическую летопись ВЛКСМ в плакатах над рядами молодых. Юность в буденовке, в спецовке первых пятилеток, в строю боевом, в мирном труде и на страже его. Лозунги в руках молодежи — ее клятва: «Делу Ленина — верны», «Всегда с партией», «Стройки пятилетки — наши стройки».

С трибун хорошо видна эмблема Пролетарского района — молот и шестерня. Идет рабочая гвардия автозавода имени Лихачева, завода «Динамо».

Гордо проносят октябрьские знамена по площади металлурги дважды орденоносного «Серпа и молота».

Крейсер «Аврора» и космическая ракета — так символически выражен героический путь страны на транспаранте, поднятом над колонной завода имени Владимира Ильича. Предприятие, где не раз выступал В. И. Ленин, где выполнялись важнейшие заказы плана ГОЭЛРО, свято хранит революционные традиции. Одними из первых в Москве еще год назад ильичевцы выполнили пятилетнее задание по росту производительности труда.

Шагают по площади демонстранты Гагаринского и Ждановского, Киевского и Октябрьского, Советского и Тушинского, Волгоградского и Петровского, Кунцевского и Первомайского районов.

Нарядная, в многоцветье тканей вступает на Красную площадь колонна трудящихся текстильного комбината «Трехгорная мануфактура».

Ликует Красная площадь. Радостны лица людей. Идут представители трудящихся Свердловского, Кировского, Куйбышевского, Бабушкинского, Ворошиловского, Красногвардейского, Люблинского, Сокольнического, Ленинградского, Черемушкинского районов столицы.

Словно в поле пшеничном, над площадью вырастают золотые колосья. Они в руках демонстрантов Тимирязевского района.

Страна оснащает сельское хозяйство могучей техникой. На транспарантах — цифры: 1.700 тысяч тракторов, 1.100 тысяч грузовых автомашин, 541 тысячу зерноуборочных комбайнов получит село в предстоящей пятилетке. Модель серпа и молота над рядами демонстрантов — символ нерушимого союза рабочего класса и крестьянства.

«Наука — детище Октября!» — плывут слова над колонной. Проходят ученые штаба советской науки — президиума Академии наук СССР. В праздничных шеренгах — исследователи микро- и макромиров, теоретики физики, химии, математики, первооткрыватели тайн Вселенной, творцы современной техники. Рядом с лауреатами Ленинской и Государственной премий, всемирно известными учеными — молодая талантливая смена.

Вместе с советским народом праздник Великого Октября отмечает все прогрессивное человечество. Сотни посланцев зарубежных стран были гостями Красной площади 7 Ноября. В лозунгах и транспарантах москвичи выразили стремление всех честных людей планеты к миру и дружбе.

Несколько часов продолжалось праздничное шествие по Красной площади. Демонстрация трудящихся явилась ярким свидетельством монолитной сплоченности партии и народа, готовности новыми свершениями встретить XXIV с'езд КПСС — с'езд, который определит перспективы дальнейшего движения нашей Родины к коммунизму.

☆ ☆ ☆

Широко и торжественно отметили 53-ю годовщину Великого Октября трудящиеся Ленинграда, столиц союзных республик, всех городов и сел нашей необ'ятной Родины.

(ТАСС).

Демонстрация трудящихся Кемерова.

Фото В. Грызыхина.

# ГОРДОСТЬ СОЗИДАТЕЛЕЙ

(Окончание. Начало на 1-й стр.).

жение высотных домов. И первые такие дома появились на проспекте Ленина, изменив архитектурный облик города.

На предприятиях треста широко развернулось социалистическое соревнование за достойную встречу XXIV с'езда партии. Впереди соревнующихся — бригада бетонщиков завода № 4 коммуниста Дмитрия Павловича Денисовича. Этот коллектив был победителем соревнования в честь 100-летия со дня рождения Ленина и занесен в Книгу трудовой славы Кузбасса.

Честь и славу тресту «Кемеровохимстрой» создают своим трудом его кадровые рабочие — золотой фонд коллектива. Это кавалеры ордена Ленина Николай Федотович Емельянов, Николай Александрович Канаев, Павел Кириллович Рыжков, Петр Акимович Козленко, Павел Степанович Безбердый, Михаил Петрович Маньшин. Орденом Трудового Красного Знамени отмечены заслуги Павла Ивановича Шабалова, Ионаса Ионасовича Мольникаса, Ирины Дмитриевны Агеевой, Михаила Николаевича Пивоварова. Многие из них идут сейчас в рядах демонстрантов. В тресте 79 бригад завершили пятилетку и трудятся в счет 1971—1972 годов.

На стройках треста действует 80 хозрасчетных бригад. Лучшей из них является бригада Владимира Потемкина — весь год она работает на сэкономленных материалах.

С каждым годом в областном центре вводится все больше и больше жилья. Застраиваются целые улицы, кварталы, микрорайоны. В этом заслуга рабочих треста «Кемеровожилстрой» и комбината крупнопанельного домостроения. На транспарантах их колонны — рапорты о достигнутых успехах, планы на будущее.

На площади Советов — группа горняков кемеровских шахт «Ягуновская», «Промышленская», «Северная», «Бутовская». Наш бассейн — неиссякаемая кладовая угольных запасов. Несколько лет назад горняки Кузбасса впервые перешагнули стомиллионный рубеж добычи топлива. В будущем году на-гора будет выдаваться уже 113 миллионов тонн угля. А к 2000 году об'ем добычи возрастет до 350—490 миллионов тонн!

Что же помогает шахтерам и открытчикам добиваться исключительно высоких результатов? Это — новейшая техника плюс мастерство и опыт шахтеров.

Кемеровские железнодорожники — славный отряд тружеников, у которых стало традицией всегда быть впереди. Их девиз — быстрота, четкость, безаварийность! Уходят в прошлое со стальных дорог Кузбасса последние паровозы. Их заменяют мощные электровозы, которые позволяют перевозить грузов больше и быстрее. В колонне железнодорожников идут победители предпраздничного соревнования: бригада паровозников станции Кемерово-Сортировочная, которой руководит тов. Никитенко. Среди демонстрантов: Виктор Иванович Черкасов — слесарь по ремонту вагонов, награжденный значком «Отличник социалистического соревнования», Илья Петрович Дятлов — старший осмотрщик, кавалер ордена Трудового Красного Знамени и ленинской юбилейной медали.

По площади движутся колонны тружеников легкой и пищевой промышленности, торговли и общественного питания, служб быта. Звучат здравицы в честь тех, кто свои знания, умение, опыт вкладывает в улучшение нашего быта.

По бодрым, радостным песням, по задору и веселью, царившему в рядах демонстрантов, еще издалека можно почувствовать, что идут студенты. Двести знаменосцев с флагами Советского Союза и союзных республик открывают колонну крупнейшего в нашей области Кузбасского политехнического института. За ними следуют студенты других вузов и средних специальных учебных заведений.

Особенность нынешней демонстрации, ее торжественной приподнятости в том, что наша страна — в преддверии с'езда партии. Это чувствуется во всем. Каждый коллектив вместе с рапортом трудовых побед языком праздничных лозунгов и плакатов рапортовал о своих обязательствах в честь XXIV с'езда КПСС.

## НОВОКУЗНЕЦК

Новокузнецк красив и в будни. А по праздникам, одетый в кумач, подпоясанный гирляндами иллюминаций, он выглядит особенно молодо и нарядно. Посибирский крепок и строг в работе он. В дни торжеств — щедр на веселье.

Если бы можно было враз обозреть всех демонстрантов, то в рядах металлургов Запсиба, КМК, шахты «Байдаевские уклоны», трестов «Стройиндустрия» и «Кузнецкметаллургстрой» мы увидели бы переходящие Красные знамена Совета Министров СССР и ВЦСПС. Они вручены коллективам за победу во Всесоюзном соревновании.

Итогом вдохновенной работы трудящихся города явился прирост об'ема производства на 36 миллионов рублей. Вдумайтесь в эту цифру. Она красноречивее слов. В ней наглядно отражены «размаха шаги саженьи».

На бархатном стяге отливают золотом слова: Кузнецкий металлургический комбинат имени В. И. Ленина. У знамени — почетный металлург страны, ударник коммунистического труда Василий Захарович Даньшин. Более тридцати лет несет он огненную службу у мартенов. Реки стали выплавил ветеран труда. А рядом, тоже со знаменем, молодой рабочий Юрий Чалков — сын знаменитого сталевара, который в годы Великой Отечественной войны удивил весь мир, впервые выплавив на большегрузных мартеновских печах бронированную сталь. Грудь Чалкова-старшего украшена медалью лауреата Государственной премии. Свою первую награду получил недавно и Юрий: во время празднования 100-летия со дня рождения В. И. Ленина ему вручена юбилейная медаль. Приняли рабочую эстафету из рук отца и два других сына — Александр и Валерий. Они тоже металлурги.

Чем же отметили октябрьский праздник мартеновцы?

— Наш цех выдал сверх годового плана около 18 тысяч тонн металла, — сказали Даньшин и Чалков.

Короткое, но зато какое весомое интервью!

## ПРОКОПЬЕВСК

Кумачовыми полотнищами расцвечен город. Участники головной колонны несут знамена — эмблемы трудовой славы. Среди них полученное только вчера переходящее Красное знамя обкома партии и облисполкома, врученное Прокопьевску, добившемуся первенства в соревновании городов нашего края в третьем квартале.

Прокопчане гордятся своими победами. Но это знамя им особенно дорого: оно завоевано городом в год ленинского юбилея.

На площадь вступает лучший район города — Рудничный. В предоктябрьском соревновании он вышел победителем и потому по праву открывает сегодняшнюю праздничную демонстрацию.

20 знамен, которые несут лучшие люди района, завоеваны в упорной борьбе за первенство. Это внушительное выражение сил и способностей людей труда, умения добиваться победы.

Шахты района за годы пятилетки отправили Родине около 400 тыс. тонн сверхпланового топлива. Лучшие среди них — шахтеры «Зиминки-Капитальной». Не одно достижение прокопьевских шахтеров обязано своим рождением зиминцам. В дни, предшествовавшие ленинскому юбилею, бригада Давида Люфта поставила всекузбасский рекорд, добыв за 31 рабочий день свыше 73 тыс. тонн угля. Сегодня на счету шахтеров «Зиминки-Капитальной» — 61 тыс. тонн сверхпланового угля.

Еще выше счет на соседнем предприятии — шахте «Зиминка-3-4», которая в дни юбилейной ленинской вахты удостоена Ленинской юбилейной почетной грамоты.

Рядом с зиминцами сегодня по праву в шеренге передовиков стоят горняки карьера № 8, шахт им. Калинина, «Красногорская», № 8, «Красный углекоп», «Черная гора» и др. Из месяца в месяц наращивают они темпы угледобычи.

Не менее напряженный ритм и у других предприятий города. С планом пятилетки справились трудящиеся заводов «Электромашина», «Автоагрегат», швейной фабрики № 6. Отлично работают строители управления № 2 треста «Кузбассжилстрой» и второго шахтомонтажного управления.

## ЛЕНИНСК-КУЗНЕЦКИЙ

Праздничное октябрьское шествие трудящихся города открывают победители юбилейного социалистического соревнования — коллективы шахты «Комсомолец», завода «Кузбассэлемент», швейного об'единения «Одежда». Славным трудом отметили они юбилейный год. В украшенных флагами, транспарантами и лозунгами колоннах идут люди, опередившие время, работающие уже в счет будущей пятилетки.

Есть о чем рапортовать горнякам рудника в этот праздничный день. Шахтеры «Комсомольца» завершили пятилетнее задание к 25 октября. Горняки шахты им. 7 Ноября уже три месяца работают в счет новой пятилетки.

Высокие обязательства приняли угледобытчики города в честь XXIV с'езда партии. Только за прошедшие месяцы этого года на сверхплановый счет шахтеров рудника записано более 556 тысяч тонн топлива.

По площади проходят трудящиеся завода «Кузбассэлемент», завершившие пятилетний план на три месяца раньше срока. Сегодня продукция завода получила признание по всей стране, а один из ее видов в юбилейном году получил всесоюзный Знак качества.

Свои успехи в труде, высокие результаты, достигнутые в юбилейном ленинском году, продемонстрировали трудящиеся завода «Красный Октябрь», шахтостроительных управлений, автомобилисты города, работники легкой и пищевой промышленности.

## БЕЛОВО

Под руководством городской партийной организации трудящиеся Белова добились в текущем пятилетии больших успехов. Коллективы многих промышленных предприятий пришли на праздничную демонстрацию с рапортами о досрочном выполнении пятилетнего задания. Это — шахта «Чертинская-Южная», Чертинская обогатительная фабрика, завод «Кузбассрадио», ремонтно-строительное управление № 5, швейная фабрика № 12.

Особенно ощутимы темпы роста производства у горняков Беловского рудника. С начала пятилетки они отгрузили Родине 69 млн. тонн угля, что значительно превышает общую добычу за предыдущее семилетие. На всю страну гремит слава о знатной бригаде Героя Социалистического Труда Н. М. Путры, которая обладает мировым рекордом. Шахта «Чертинская-1», где работает этот коллектив, признана Всесоюзной школой горняцкого опыта.

Немало трудовых побед одержали горняки Белова и в этом году. Только коллективы шахт «Грамотеинская-1-2» и «Чертинская-Южная», соревнуясь за достойную встречу 53-й годовщины Октября, добыли по 70 тысяч тонн угля сверх плана, еще больше сверхпланового топлива на счету Краснобродского угольного карьера.

Но Белово — не только город угольщиков. Участники демонстрации — металлурги, машиностроители, энергетики, автомобилисты, трикотажники — воочию показали, как нужно учиться передовым методам труда, добиваться высоких показателей.

## АНЖЕРО-СУДЖЕНСК

Праздничное шествие трудящихся города открывает передовой коллектив горняков шахты № 2. Над колонной диаграммы роста добычи топлива за текущую пятилетку. Огромный транспарант сообщает: «Выполним пятилетний план к 20 ноября». Это строгий расчет сил и стремление лучше работать. Второй раз подряд коллектив по итогам соревнования завоевывает первое классное место и переходящее Красное знамя Совета Министров СССР и ВЦСПС.

Идут мимо трибуны горняки шахты № 9-15. «Есть пятилетний план!» — гласит их транспарант. Над колонной портреты передовиков и приветствия коллективам лучших участков И. Н. Журы и Г. С. Минаева, завершившим пятилетку 4 ноября.

Проходят колонны шахт № 5-7, «Физкультурник», № 3 и № 4. Их лозунги — рапорты: 109 тысяч тонн сверхпланового топлива — подарок Родине, 215 тысяч тонн сверхпланового концентрата отправили обогатители.

Идут машиностроители, завоевавшие второе место в стране среди родственных предприятий. Они несут приветствия передовому коллективу пятого цеха, лучшим токарям П. М. Бородину и П. И. Богуну, выполнившим свои личные пятилетки.

Трудящиеся химико-фармацевтического завода дважды подряд завоевали первое место в стране и переходящее Красное знамя Совета Министров СССР и ВЦСПС. 830 тыс. квадратных метров сверхпланового стекла отгрузили стройкам Кузбасса трудящиеся стекольного завода.

Мимо трибуны идут строители, путейцы, работники торговых и бытовых предприятий. Гордость каждого коллектива — люди, ведущие за собой других, работающие так, чтобы старейший промышленный район нашего края встретил с'езд партии отличными трудовыми успехами.

## МЕЖДУРЕЧЕНСК

С отличным настроением и чувством исполненного долга вышли на праздничную демонстрацию труженики Междуреченска. Год ленинского юбилея и подготовки к XXIV с'езду партии они отмечают ударной работой. За десять месяцев реализовано продукции дополнительно к заданию более чем на шесть миллионов рублей. Одиннадцать крупных предприятий завершили пятилетку. Добыча угля возросла в сравнении с прошлым годом на три с лишним тысячи тонн в сутки. В городе нет ни одного отстающего предприятия. Вот на площадь выходит коллектив шахты «Томь-Усинская-5-6». В этом году он не только освоил, но и перекрыл мощность предприятия. На сверхплановом счету горняков более восьмидесяти тысяч тонн угля. В недавнем прошлом шахта работала тяжело, отставала. Но коллектив взял себе в спутники технический прогресс и вышел в передовые. К примеру, творческая группа инженеров и рабочих своими силами переоборудовала крепи КГУ-2М в механизированные комплексы. Это помогло избавиться от ручного труда, увеличить производительность очистного забоя. Сейчас партийная организация шахты добивается внедрения на одном из самых тяжелых пластов узкозахватной техники.

## ЮРГА

Самая нарядная и праздничная в городе площадь у памятника В. И. Ленину. Нынче центр торжеств, посвященных годовщине Великого Октября, перенесен сюда. И это символично: свои трудовые достижения юргинцы сегодня посвящают вековому юбилею со дня рождения В. И. Ленина, XXIV с'езду КПСС. Ликующие колонны демонстрантов идут мимо трибун. Ваш корреспондент попросил первого секретаря городского комитета КПСС В. Н. Землянова рассказать, с чем пришли к празднику труженики города.

— Сегодня у нас нет отстающих предприятий, — сказал В. Н. Землянов. — План выпуска промышленной продукции выполнили все заводы и фабрики. Значительных успехов в соревновании в честь Октября и предстоящего с'езда партии добились коллективы самых крупных в городе предприятий — машиностроительного и абразивного заводов, треста «Юргапромстрой».

Высокой чести добился участок старшего мастера В. Д. Скоркина с машиностроительного завода: рабочие этого коллектива несут сегодня знамена предприятия, удостоенного высшей правительственной награды — ордена Ленина.

С радостным чувством вышли на праздничную демонстрацию коллективы Юргинского завода железобетонных конструкций, первого стройуправления треста «Юргапромстрой», спецуправления механизации № 5, хлебокомбината, городской типографии, пивоваренного завода — они первыми в городе рапортовали о досрочном выполнении пятилетнего плана.

## КРАПИВИНСКИЙ

На площади районного центра собрались трудящиеся предприятий, организаций, школ и совхоза «Крапивинский». Митинг открыл председатель райисполкома Н. И. Игнатов.

— Первенство в социалистическом соревновании юбилейного года, — сказал он, — занимает совхоз «Крапивинский». Он перевыполнил все задания пятилетки.

Одно из первых мест в районе занимают бригады животноводов этого хозяйства, которыми руководят А. А. Алексеева и А. И. Демидов. Они уже надоили от каждой коровы почти по 2.900 килограммов молока, значительно улучшив прошлогодние показатели. Животноводы включились в соревнование за достойную встречу XXIV с'езда КПСС.

В этот день митинги прошли во всех селах района.

— Нам есть о чем доложить Октябрю, — сказал директор совхоза «Мельковский» Н. Р. Кутергин. — Наши механизаторы первыми в районе закончили уборку урожая. Высоких показателей добились комбайнеры П. Г. Камышев, Ф. Н. Черданцев, М. Д. Балохоев, И. И. Харитонов. Полеводы хозяйства за пятилетку повысили урожайность зерновых с каждого гектара на семь центнеров.

Директор совхоза «Барачатский» Г. Н. Вершинин рассказал на митинге:

— Наши животноводы добились высоких результатов. Производство молока по сравнению с этим же периодом прошлого года возросло на 25 процентов, надой на корову — на 250 килограммов. Заложена прочная основа для получения высоких надоев и привесов в зимнее время.

В выступлениях на митингах было сказано о благотворном влиянии на под'ем сельскохозяйственного производства решений июльского Пленума ЦК КПСС.

☆ ☆ ☆

Демонстрации и митинги трудящихся в честь 53-й годовщины Великого Октября состоялись во всех городах и районах Кузбасса.

Репортаж с праздничной демонстрации вели наши корреспонденты **Л. БЕЙЛИНА, В. ГОРБАТОВ, Н. ДОМОЖИРОВ, В. КОРАБЛЕВ, А. ЛОБОДА, Е. ПАСТУШЕНКО, А. ПОЗДЕЕВ, Г. РОМАНЕНКО, А. СЕМИКОВ, Н. ТЕПЛОВ.**

## ПОСТАНОВЛЕНИЕ ЦК КПСС и СОВЕТА МИНИСТРОВ СССР

# О ПРИСУЖДЕНИИ ГОСУДАРСТВЕННЫХ ПРЕМИЙ СССР 1970 года В ОБЛАСТИ НАУКИ И ТЕХНИКИ

**Центральный Комитет КПСС и Совет Министров Союза ССР, рассмотрев представление Комитета по Ленинским и Государственным премиям СССР в области науки и техники при Совете Министров СССР, постановляют присудить Государственные премии СССР 1970 года:**

### I. В ОБЛАСТИ НАУКИ

1. **Иоффе** Михаилу Соломоновичу, кандидату физико-математических наук, начальнику сектора Института атомной энергии имени И. В. Курчатова, руководителю работы, **Кадомцеву** Борису Борисовичу, члену-корреспонденту Академии наук СССР, старшему научному сотруднику, **Соболеву** Рюрику Ивановичу, **Юшманову** Евгению Евгеньевичу, кандидатам физико-математических наук, младшим научным сотрудникам, **Байбородову** Юрию Тарасовичу, старшему инженеру, работникам того же института, **Тельковскому** Всеволоду Григорьевичу, кандидату физико-математических наук, заведующему кафедрой Московского инженерно-физического института, — за исследование неустойчивости высокотемпературной плазмы в магнитном поле и создание метода ее стабилизации «магнитной ямой».

2. **Силину** Виктору Павловичу, доктору физико-математических наук, заведующему сектором лаборатории физического Института имени П. Н. Лебедева Академии наук СССР, — за цикл работ по теории электронной ферми-жидкости металлов.

3. **Шпольскому** Эдуарду Владимировичу, доктору физико-математических наук, заведующему кафедрой Московского государственного педагогического института имени В. И. Ленина, — за открытие, исследование и внедрение тонкоструктурной электронно-колебательной спектроскопии сложных органических молекул (эффект Шпольского).

4. **Тябликову** Сергею Владимировичу, доктору физико-математических наук, — за монографию «Методы квантовой теории магнетизма», опубликованную в 1965 году.

5. **Колесникову** Аркадию Георгиевичу, академику Академии наук Украинской ССР, директору, **Фельзенбауму** Александру Исаевичу, **Саркисяну** Артему Саркисовичу, докторам физико-математических наук, заведующим отделами, **Пономаренко** Георгию Петровичу, кандидату физико-математических наук, старшему научному сотруднику, работникам Морского гидрофизического института Академии наук Украинской ССР, **Богуславскому** Сергею Григорьевичу, кандидату физико-математических наук, старшему научному сотруднику экспериментального отделения того же института, **Григорьеву** Глебу Николаевичу, главному морскому инспектору отдела морских экспедиционных работ Академии наук СССР, **Войту** Сергею Сергеевичу, доктору физико-математических наук, заведующему кабинетом, **Корту** Владимиру Григорьевичу, доктору географических наук, заведующему лабораторией, **Чекотилло** Кириллу Андреевичу, кандидату физико-математических наук, **Иванову** Юрию Александровичу, кандидату географических наук, старшим научным сотрудникам, **Нейману** Виктору Григорьевичу, кандидату географических наук, младшему научному сотруднику, работникам Института океанологии имени П. П. Ширшова Академии наук СССР, **Ханайченко** Николаю Константиновичу, кандидату географических наук, заместителю директора Института биологии южных морей Академии наук Украинской ССР, — за экспериментальные и теоретические исследования течения Ломоносова и системы пограничных течений тропической Атлантики.

6. **Мишустину** Евгению Николаевичу, члену-корреспонденту Академии наук СССР, заведующему отделом Института микробиологии Академии наук СССР, — за цикл работ в области микробиологии почв и изучения биологической фиксации азота.

7. **Арциховскому** Артемию Владимировичу, члену-корреспонденту Академии наук СССР, заведующему кафедрой Московского государственного университета имени М. В. Ломоносова, руководителю работы, **Янину** Валентину Лаврентьевичу, члену-корреспонденту Академии наук СССР, профессору того же университета, **Колчину** Борису Александровичу, доктору исторических наук, **Медведеву** Александру Филипповичу, кандидату исторических наук, заведующим лабораториями, **Засурцеву** Петру Ивановичу, кандидату исторических наук, младшему научному сотруднику, работникам Института археологии Академии наук СССР, **Борковскому** Виктору Ивановичу, члену-корреспонденту Академии наук СССР, заведующему сектором Института русского языка Академии наук СССР, — за труды Новгородской археологической экспедиции.

8. **Терновскому** Михаилу Федоровичу, доктору сельскохозяйственных наук, заведующему лабораторией Всесоюзного научно-исследовательского института табака и махорки имени А. И. Микояна, руководителю работы, **Терентьевой** Александре Ивановне, младшему научному сотруднику того же института, — за разработку метода отдаленной гибридизации растений с целью получения сортов, устойчивых к болезням.

9. **Лунцу** Лазарю Адольфовичу, доктору юридических наук, старшему научному сотруднику Всесоюзного научно-исследовательского института советского законодательства, — за трехтомный труд «Курс международного частного права», опубликованный в 1959—1966 гг.

10. **Некрасову** Николаю Николаевичу, академику, председателю совета по изучению производительных сил при Госплане СССР, **Федоренко** Николаю Прокофьевичу, академику, директору Центрального экономико-математического института Академии наук СССР, — за цикл исследований по научным проблемам экономики химизации народного хозяйства и их практическое применение в развитии химической промышленности СССР.

### II. В ОБЛАСТИ ТЕХНИКИ

1. **Славинскому** Давиду Михайловичу, кандидату технических наук, начальнику сектора Центрального научно-исследовательского института технико-экономических исследований нефтеперерабатывающей и нефтехимической промышленности, **Федорову** Виктору Викторовичу, директору, **Орлову** Дану Ильичу, заместителю главного инженера, **Евстафьеву** Всеволоду Владимировичу, **Свердлову** Юрию Моисеевичу, главным инженерам проекта, сотрудникам Всесоюзного научно-исследовательского и проектного института нефтеперерабатывающей и нефтехимической промышленности, **Короткову** Петру Ивановичу, директору, **Талову** Александру Петровичу, начальнику установки, работникам Полоцкого нефтеперерабатывающего завода, **Кваторову** Олегу Александровичу, бывшему директору того же завода, **Абросимову** Борису Захаровичу, заместителю директора Государственного научно-исследовательского и проектного института нефтяного машиностроения, **Ашмяну** Леониду Моисеевичу, начальнику Новополоцкого монтажного управления треста «Нефтезаводмонтаж», **Осканяну** Мамикону Мануковичу, инженеру-технологу, — за создание и промышленное внедрение высокопроизводительной установки первичной переработки нефти мощностью 6 млн. тонн в год.

2. **Поликову** Михаилу Константиновичу, доктору технических наук, директору Всесоюзного научно-исследовательского института геофизических методов разведки, **Федоренко** Андрею Нестеровичу, кандидату технических наук, руководителю лаборатории того же института, **Рябинкину** Льву Александровичу, доктору технических наук, заведующему кафедрой Московского института нефтехимической и газовой промышленности имени И. М. Губкина, **Воскресенскому** Юрию Николаевичу, кандидату технических наук, старшему научному сотруднику, **Знаменскому** Владимиру Вячеславовичу, кандидату геологоминералогических наук, **Напалкову-Софинскому** Юрию Викторовичу, кандидату технических наук, доцентам, работникам того же института, **Лернеру** Борису Львовичу, кандидату технических наук, главному конструктору, **Барышникову** Георгию Петровичу, **Соколову** Георгию Сергеевичу, начальникам лаборатории, **Шехтеру** Залманберу Халдиловичу, начальнику отдела, сотрудникам СКБ сейсмического приборостроения, **Малинскому** Саулу Ароновичу, кандидату технических наук, главному инженеру Московского завода «Нефтеприбор», **Векслеру** Борису Ефимовичу, кандидату технических наук, бывшему начальнику СКБ того же завода, — за коренное усовершенствование и повышение геологической эффективности поисков и разведки месторождений полезных ископаемых сейсмическим методом.

3. **Киселеву** Леониду Ивановичу, кандидату геологоминералогических наук, заведующему отделом Казахского научно-исследовательского института минерального сырья, **Рогожину** Иннокентию Дмитриевичу, начальнику Западно-Казахстанской комплексной геологоразведочной экспедиции, **Милецкому** Борису Ефимовичу, кандидату геологоминералогических наук, главному инженеру той же экспедиции, **Книжнику** Ефиму Иосифовичу, начальнику Мугоджарской геофизической экспедиции, **Степанову** Евгению Петровичу, главному инженеру Донской геологоразведочной партии, **Шульгину** Михаилу Федотовичу, старшему геологу той же партии, **Соколову** Глебу Александровичу, доктору геологоминералогических наук, заведующему отделом Института геологии рудных месторождений, петрографии, минералогии и геохимии Академии наук СССР, **Павлову** Николаю Васильевичу, доктору геологоминералогических наук, старшему научному сотруднику того же института, **Сегаловичу** Валентину Ильичу, старшему научному сотруднику Казахского филиала Всесоюзного научно-исследовательского института разведочной геофизики, **Морозову** Михаилу Дмитриевичу, министру геологии Казахской ССР, **Бродовому** Владимиру Васильевичу, кандидату геологоминералогических наук, бывшему главному инженеру Казахского геофизического треста, — за открытие и разведку в Южно-Кемпирсайском горнорудном районе новых крупных месторождений хромитов и создание уникальной сырьевой базы хромитовых руд в СССР.

4. **Бахаровскому** Ивану Яковлевичу, зоотехнику-селекционеру овцеводческого племенного завода «Куюк», **Об'едкову** Василию Васильевичу, директору, **Усанову** Алексею Дмитриевичу, главному зоотехнику, работникам того же завода, **Сеннику** Николаю Константиновичу, **Цой** Лаврентию Ивановичу, кандидатам сельскохозяйственных наук, доцентам Алма-Атинского зооветеринарного института, **Маллицкому** Василию Александровичу, кандидату сельскохозяйственных наук, заведующему лабораторией Казахского научно-исследовательского института животноводства, **Петрову** Александру Игнатьевичу, кандидату сельскохозяйственных наук, заведующему отделом того же института, **Есалиеву** Орынходже, кандидату сельскохозяйственных наук, заведующему отделом Чимкентской областной сельскохозяйственной опытной станции, **Джуликееву** Кульжабеку, главному зоотехнику совхоза «Чалдар», **Пещерову** Валентину Николаевичу, главному зоотехнику Джамбульского областного управления сельского хозяйства, **Якушкиной** Александре Михайловне, младшему научному сотруднику, главному специалисту по овцеводству Министерства сельского хозяйства Казахской ССР, **Тикунову** Илье Петровичу, начальнику Главного управления того же министерства, — за выведение новой породы тонкорунных овец «южно-казахский меринос» и экономическую эффективность внедрения ее в производство Чимкентской, Джамбульской и Кзыл-Ординской областей Казахской ССР.

5. **Вишневскому** Александру Александровичу, действительному члену Академии медицинских наук СССР, директору Института хирургии имени А. В. Вишневского Академии медицинских наук СССР, **Цукерману** Борису Моисеевичу, кандидату биологических наук, старшему научному сотруднику того же института, **Смайлису** Алфредасу Иозовичу, доктору медицинских наук, заведующему лабораторией Научно-исследовательского института физиологии и патологии сердечно-сосудистой системы при Каунасском медицинском институте, **Лукошевичюте** Алдоне Ионовне, доктору медицинских наук, старшему научному сотруднику того же института, **Гурвичу** Науму Лазаревичу, доктору медицинских наук, старшему научному сотруднику лаборатории экспериментальной физиологии по оживлению организма Академии медицинских наук СССР, **Неговскому** Владимиру Александровичу, члену-корреспонденту Академии медицинских наук СССР, заведующему той же лабораторией, — за предложение, разработку и внедрение в медицинскую практику электроимпульсного метода лечения аритмий сердца.

6. **Попову-Ильину** Борису Петровичу, доктору медицинских наук, директору Центрального научно-исследовательского института протезирования и протезостроения, **Якобсону** Якову Савельевичу, кандидату технических наук, **Славуцкому** Якову Львовичу, кандидату биологических наук, руководителям лабораторий, **Полину** Ефиму Пинхасовичу, кандидату технических наук, старшему научному сотруднику, **Воскобойниковой** Лидии Михайловне, кандидату медицинских наук, руководителю отделения, **Сысину** Александру Яковлевичу, заведующему отделом лаборатории, сотрудникам того же института, **Ремизову** Алексею Ивановичу, технику Московского протезно-ортопедического предприятия, **Гурфинкелю** Виктору Семеновичу, доктору медицинских наук, заведующему лабораторией Института проблем передачи информации Академии наук СССР, **Чеботареву** Александру Ивановичу, главному инженеру Московского завода слуховых аппаратов, **Брейдо** Мордуху Иеримеевичу, начальнику отдела Всесоюзного научно-исследовательского института оборудования для печатных изданий, картонной и бумажной тары, — за создание протеза предплечья с биоэлектрическим управлением.

7. **Высоцкому** Михаилу Степановичу, кандидату технических наук, главному конструктору, **Гилелесу** Льву Хацкелевичу, **Кузьмину** Николаю Ивановичу, заместителям главного конструктора, **Кожушко** Леониду Ивановичу, заместителю директора, **Гурдусу** Иосифу Исааковичу, заместителю главного инженера, **Выгонному** Альберту Георгиевичу, **Демидовичу** Ивану Францевичу, начальникам конструкторских бюро, **Познанскому** Генриху Ивановичу, главному технологу, **Тарасову** Владимиру Васильевичу, главному металлургу, **Кадылинскому** Борису Павловичу, начальнику цеха, **Волчку** Федору Яковлевичу, начальнику корпуса, работникам Минского автомобильного завода, — за создание конструкции унифицированного семейства высокопроизводительных большегрузных транспортных автомобилей, автопоездов и автосамосвалов МАЗ-500 и организацию их производства на Минском автомобильном заводе.

8. **Кирьянову** Алексею Ивановичу, инженеру, руководителю работы, **Абрамову** Валентину Георгиевичу, ведущему конструктору отдела ОКБ станкостроения, **Гуткину** Исааку Владимировичу, начальнику сектора отдела, **Егудкину** Анатолию Семеновичу, начальнику лаборатории, работникам того же ОКБ, **Алимпиеву** Анатолию Семеновичу, слесарю-сборщику, **Паукову** Григорию Борисовичу, старшему мастеру участка, работникам Ленинградского станкостроительного завода имени Я. М. Свердлова, **Панову** Виктору Алексеевичу, кандидату технических наук, заместителю начальника конструкторского бюро, **Дурыгину** Василию Григорьевичу, сборщику-механику, работникам Ленинградского оптико-механического об'единения, — за создание тяжелых координатно-расточных станков особо высокой точности с размером стола 1000×1600 и 1400×2240 мм.

9. **Пржиялковскому** Виктору Владимировичу, **Ростовцеву** Игорю Кирилловичу, **Екельчику** Михаилу Емельяновичу, главным инженерам, **Лопато** Георгию Павловичу, кандидату технических наук, директору, **Карпиловичу** Юрию Владимировичу, главному технологу, **Бостанджяну** Юрию Григорьевичу, ведущему инженеру, **Смирнову** Геннадию Дмитриевичу, заместителю главного инженера, **Шунякову** Леониду Ивановичу, заместителю начальника цеха, **Мальцеву** Николаю Анатольевичу, начальнику отдела, работникам предприятий Министерства радиопромышленности, **Столярову** Геннадию Константиновичу, заведующему лабораторией Института математики Академии наук Белорусской ССР, — за создание семейства универсальных электронных вычислительных машин второго поколения типа «Минск» и освоение их серийного производства.

10. **Адо** Юрию Михайловичу, доктору физико-математических наук, начальнику сектора Института физики высоких энергий, **Мяэ** Энгелю Александровичу, кандидату физико-математических наук, начальнику отдела того же института, **Кузьмину** Василию Федоровичу, **Уварову** Виталию Александровичу, кандидатам технических наук, начальникам лабораторий радиотехнического Института Академии наук СССР, **Мозалевскому** Игорю Анатольевичу, начальнику лаборатории, **Попковичу** Александру Владимировичу, начальнику отдела, **Титову** Владимиру Андреевичу, начальнику сектора, сотрудникам Научно-исследовательского института электрофизической аппаратуры имени Д. В. Ефремова, **Темкину** Адриану Самойловичу, начальнику лаборатории Научно-исследовательского института **Мещерякову** Константину Назаровичу, начальнику управления Государственного комитета по использованию атомной энергии СССР, **Ширяеву** Федору Захаровичу, директору института, **Мальцеву** Станиславу Филипповичу, начальнику управления строительства, **Николаеву** Степану Дмитриевичу, начальнику монтажного треста, — за проектирование и создание инженерного комплекса Серпуховского протонного синхротрона и ФВЭ, включающего электромагниты, вакуумную систему, системы радиоэлектроники и специальные инженерные сооружения.

11. **Неняжскому** Исааку Харитоновичу, доктору технических наук, старшему научному сотруднику, **Мурину** Борису Павловичу, доктору технических наук, начальнику отдела, **Полянову** Борису Исааковичу, **Кульману** Валерию Густавовичу, кандидатам технических наук, **Басалаеву** Михаилу Ивановичу, начальникам лабораторий, сотрудникам Радиотехнического института Академии наук СССР, **Ильевскому** Сергею Александровичу, главному инженеру линейного ускорителя, **Тишину** Валерию Георгиевичу, кандидату технических наук, начальнику лаборатории, сотрудникам Института физики высоких энергий, **Капчинскому** Илье Михайловичу, доктору технических наук, заведующему лабораторией Института теоретической и экспериментальной физики, **Плотникову** Владимиру Константиновичу, кандидату физико-математических наук, старшему научному сотруднику, **Лазареву** Николаю Владимировичу, кандидату технических наук, главному инженеру линейного ускорителя, работникам того же института, **Вахрушину** Юрию Петровичу, кандидату технических наук, начальнику лаборатории института электрофизической аппаратуры имени Д. В. Ефремова, **Солнышкову** Адольфу Ивановичу, старшему научному сотруднику того же института, — за разработку, сооружение и ввод в действие линейного ускорителя протонов на энергию 100 МэВ — инжектора Серпуховского протонного синхротрона.

12. **Гурбе** Виктору Васильевичу, директору Джезказганского горнометаллургического комбината имени К. И. Сатпаева, **Урумову** Тамирлану Михайловичу, кандидату технических наук, заместителю директора, **Башилову** Юрию Борисовичу, кандидату технических наук, начальнику лаборатории, работникам того же комбината, **Ешпанову** Далабаю Оспановичу, кандидату технических наук, директору Восточно-Джезказганского рудника, **Бупежанову** Мухиту Кульджановичу, бывшему директору Джезказганского рудоуправления, **Ищуку** Владиславу Никоновичу, кандидату технических наук, бывшему главному инженеру Ачисайского полиметаллического комбината, **Логинову** Владимиру **Илларионовичу**, директору, **Мауленкулову** Саку Мауленкуловичу, начальнику Западного рудника, **Щербинину** Виктору Федоровичу, начальнику участка Миргалимсайского рудника, работникам того же комбината, **Омарову** Газизу Омаровичу, управляющему Джезказганским шахтопроходческим трестом, **Хромченко** Соломону Харитоновичу, главному инженеру проекта Государственного института по проектированию предприятий цветной металлургии, **Шарипову** Вахиту Шариповичу, доктору технических наук, руководителю отдела Института горного дела Академии наук Казахской ССР, — за разработку и внедрение новой технологии добычи руд с комплексной механизацией процессов горных работ с использованием самоходного оборудования на шахтах Джезказганского горнометаллургического и Ачисайского полиметаллического комбинатов.

13. **Жадаеву** Валентину Георгиевичу, главному инженеру, **Малиованову** Даниилу Исааковичу, доктору технических наук, директору, **Пружинеру** Виктору Лазаревичу, главному конструктору, **Быдеровскому** Савелию Исааковичу, кандидату технических наук, **Морозовой** Наталье Антоновне, **Гришину** Константину Николаевичу, главным конструкторам проектов, **Шеремету** Григорию Филипповичу, начальнику отдела, сотрудникам Центрального научно-исследовательского и проектно-конструкторского института проходческих машин и комплексов для угольной, горной промышленности и подземного строительства, **Меликсетову** Сергею Степановичу, кандидату технических наук, главному инженеру комбината «Донецкшахтострой», **Маркову** Анатолию Александровичу, главному механику треста «Донецкшахтопроходка», **Козаченко** Виктору Андреевичу, ведущему конструктору СКБ Ясиноватского машиностроительного завода, **Шаврукову** Евгению Захаровичу, бывшему ведущему конструктору того же СКБ, — за создание высокопроизводительных средств механизации выемки породы (типа КС), обеспечивших высокие скорости проходки вертикальных стволов шахт горной промышленности.

14. **Райгородскому** Рафаилу Петровичу, кандидату технических наук, начальнику отдела Государственного научно-исследовательского и проектного института нефтяного машиностроения, руководителю работы, **Рощупкину** Владимиру Ивановичу, кандидату технических наук, директору, **Судницыну** Николаю Владимировичу, **Калабалыку** Анатолию Васильевичу, **Черникову** Михаилу Сергеевичу, **Бирюкову** Владимиру Ананьевичу, главным конструкторам проектов, сотрудникам того же института, **Рудонскателю** Владимиру Васильевичу, главному конструктору отдела, **Шахоткину** Борису Васильевичу, руководителю группы, работникам Уралмашзавода, **Фрайфельду** Веннамину Евгеньевичу, заместителю главного конструктора завода, **Шевыреву** Александру Ивановичу, токарю того же завода, **Сыроваткину** Леониду Владимировичу, управляющему трестом «Первомайбурнефть», **Ершову** Алексею Михайловичу, старшему механику участка того же треста, — за создание и внедрение оборудования для комплексной механизации спускоподъемных операций при бурении нефтяных и газовых скважин (АСП).

15. **Бобковой** Ольге Сергеевне, кандидату технических наук, старшему научному сотруднику Центрального научно-исследовательского института черной металлургии имени И. П. Бардина, **Нахабину** Василию Павловичу, директору Серовского завода ферросплавов, руководителям работы, **Королеву** Александру Александровичу, главному инженеру, **Бродскому** Анатолию Яковлевичу, начальнику цеха, **Гертнеру** Антону Севастьяновичу, заместителю начальника цеха, работникам того же завода, **Лякишеву** Николаю Павловичу, кандидату технических наук, начальнику лаборатории Центрального научно-исследовательского института черной металлургии имени И. П. Бардина, **Шолохову** Виктору Федоровичу, начальнику отдела Никопольского завода ферросплавов, **Викулову** Владимиру Ильичу, бывшему старшему мастеру Челябинского электрометаллургического комбината, **Невскому** Роману Александровичу, заместителю начальника Главного управления Министерства черной металлургии СССР, **Фролову** Аверкию Алексеевичу, главному специалисту Госплана СССР, — за исследование, разработку и внедрение технологии получения высококачественных хромовых сплавов силикотермическим методом.

16. **Новикову** Алексею Викторовичу, кандидату технических наук, главному инженеру, руководителю работы, **Фридману** Льву Петровичу, главному технологу, работникам Балхашского горно-металлургического комбината, **Михайлову** Николаю Павловичу, бывшему начальнику цеха того же комбината, **Триста** Борису Акимовичу, главному инженеру проекта, **Вайману** Юрию Федоровичу, главному технологу отдела, **Рапота** Вячеславу Федоровичу, главному специалисту отдела, сотрудникам Государственного института по проектированию предприятий цветной металлургии, **Глушкову** Георгию Изановичу, начальнику СКБ тяжелых цветных металлов при «Гинцветмете», **Раттенбергу** Вадиму Николаевичу, начальнику отдела того же СКБ, **Веселовскому** Николаю Васильевичу, начальнику, **Леоновой** Элеоноре Павловне, главному конструктору проекта, работникам СКБ Всесоюзного научно-исследовательского института электротермического оборудования, **Данкову** Владимиру Александровичу, начальнику лаборатории Научно-исследовательского института, **Преснякову** Александру Александровичу, доктору технических наук, заведующему лабораторией Института ядерной физики Академии наук Казахской ССР, — за создание и промышленное освоение первого в металлургической промышленности комплексно-автоматизированного цеха непрерывной разливки слитков из бескислородной меди, обеспечивающего резкое увеличение выпуска высококачественной кабельной продукции.

17. **Кабанову** Николаю Павловичу, начальнику Главного управления Министерства промышленности строительных материалов РСФСР, **Щукину** Виталию Сергеевичу, директору Борского стекольного завода имени Горького, **Бабинову** Георгию Александровичу, **Быстрову** Николаю Минеевичу, рабочим-машинистам проката того же завода, **Моряшову** Павлу Ивановичу, начальнику Главного управления Министерства строительства СССР, **Карту** Борису Григорьевичу, первому заместителю начальника, **Ерехинскому** Владимиру Владимировичу, заместителю начальника, **Одинцову** Вадиму Александровичу, главному технологу управления, работникам Главволговятскстроя, **Дроздову** Валентину Алексеевичу, кандидату технических наук, руководителю лаборатории Центрального научно-исследовательского и проектно-экспериментального института промышленных зданий и сооружений, **Дмитриеву** Ивану Николаевичу, бывшему управляющему трестом № 4 «Дзержинский», — за разработку и внедрение механизированного (поточного) способа производства стеклопрофилита и массовое применение его в строительстве.

18. **Доллежалю** Николаю Антоновичу, академику, **Григорьянцу** Артему Николаевичу, кандидату технических наук, начальнику Главного управления Министерства энергетики и электрификации СССР, **Невскому** Владимиру Петровичу, директору Белоярской атомной электростанции имени И. В. Курчатова, **Алещенкову** Петру Ивановичу, **Лунниной** Лидии Ивановне, **Князевой** Галине Дмитриевне, **Митяеву** Юрию Ивановичу, кандидату технических наук, сотрудникам Института атомной энергии имени И. В. Курчатова, **Минашину** Михаилу Егоровичу, кандидату физико-математических наук, **Кочеткову** Льву Алексеевичу, сотрудникам физико-энергетического института, **Пономареву** Юрию Васильевичу, директору Всесоюзного института по проектированию организации энергетического строительства, **Поздняковой** Альбине Васильевне, **Егорову** Константину Яковлевичу, сотрудникам Государственного комитета по использованию атомной энергии при Совете Министров СССР, — за создание Белоярской атомной электростанции имени И. В. Курчатова.

### III. ЗА УЧЕБНИКИ

#### а) для высших учебных заведений

1. **Киреева** Валентину Александровичу, доктору химических наук, заведующему кафедрой Московского инженерно-строительного института имени В. В. Куйбышева, — за учебник «Краткий курс физической химии», опубликованный в 1969 году (4-е издание).

2. **Скубачевскому** Глебу Семеновичу, доктору технических наук, заведующему кафедрой Московского авиационного института имени Серго Орджоникидзе, — за учебник «Авиационные газотурбинные двигатели, конструкция и расчет деталей», опубликованный в 1969 году (3-е издание).

**Секретарь Центрального Комитета КПСС Л. БРЕЖНЕВ.**
**Председатель Совета Министров Союза ССР А. КОСЫГИН.**

# О ПРИСУЖДЕНИИ ГОСУДАРСТВЕННЫХ ПРЕМИЙ СССР В ОБЛАСТИ ЛИТЕРАТУРЫ И ИСКУССТВА 1970 года

**Центральный Комитет КПСС и Совет Министров СССР, рассмотрев предложение Комитета по Ленинским и Государственным премиям СССР в области литературы, искусства и архитектуры при Совете Министров СССР, постановляют присудить Государственные премии СССР 1970 года:**

### В ОБЛАСТИ ЛИТЕРАТУРЫ

1. **Сартакову** Сергею Венедиктовичу, писателю, — за трилогию «Барбинские повести» («Горный ветер», «Не отдавай королеву», «Медленный гавот»).

### В ОБЛАСТИ МУЗЫКИ И КОНЦЕРТНО-ИСПОЛНИТЕЛЬСКОЙ ДЕЯТЕЛЬНОСТИ

2. **Жиганову** Назибу Гаязовичу, народному артисту СССР, композитору, — за вторую симфонию «Сабантуй».

3. **Тулегеновой** Бибигуль Ахметовне, народной артистке СССР, — за концертные программы 1967—1968 гг.

### В ОБЛАСТИ ИЗОБРАЗИТЕЛЬНЫХ ИСКУССТВ

4. **Тавасневу** Сосланбеку Дафаевичу, народному художнику Северо-Осетинской и Башкирской АССР, — за памятник Салавату Юлаеву в г. Уфе.

5. **Церетели** Зурабу Константиновичу, заслуженному художнику Грузинской ССР, — за мозаичные композиции в гг. Тбилиси и Ульяновске.

### В ОБЛАСТИ ТЕАТРАЛЬНОГО ИСКУССТВА И КИНЕМАТОГРАФИИ

6. **Бартусявичюсу** Владасу — Антанасу Юозовичу, заслуженному деятелю искусств Литовской ССР, режиссеру программ, главному дирижеру и художественному руководителю ансамбля, **Лингису** Юозасу Ионовичу, народному артисту СССР, балетмейстеру, — за концертные программы «Ветер веков» и «Праздничные вечера» в Государственном заслуженном народном ансамбле песни и танца Литовской ССР «Летува».

7. **Вирскому** Павлу Павловичу, народному артисту СССР, балетмейстеру, художественному руководителю ансамбля, — за концертные программы 1966—1969 гг. в Государственном заслуженном ансамбле танца Украинской ССР.

8. **Колошину** Анатолию Александровичу, заслуженному деятелю искусств РСФСР, режиссеру, **Медведеву** Игорю Николаевичу, автору сценария, **Арцеулову** Олегу Константиновичу, заслуженному деятелю искусств РСФСР, оператору, — за документальный фильм «Чехословакия, год испытаний» производства Центральной студии документальных фильмов.

9. **Ливанову** Борису Николаевичу, народному артисту СССР, — за актерские и режиссерские работы последних лет в театре и кино.

10. **Ростоцкому** Станиславу Иосифовичу, народному артисту РСФСР, режиссеру, **Полонскому** Георгию Исидоровичу, автору сценария, **Шумскому** Вячеславу Михайловичу, заслуженному деятелю искусств РСФСР, оператору, **Дуленкову** Борису Дмитриевичу, заслуженному художнику РСФСР, художнику, **Меньшиковой** Нине Евгеньевне, заслуженной артистке РСФСР, **Тихонову** Вячеславу Васильевичу, народному артисту РСФСР, исполнителям ролей — за художественный фильм «Доживем до понедельника» производства Центральной киностудии детских и юношеских фильмов имени М. Горького.

### ЗА ПРОИЗВЕДЕНИЯ ЛИТЕРАТУРЫ И ИСКУССТВА ДЛЯ ДЕТЕЙ

1. **Дубову** Николаю Ивановичу, писателю — за роман «Горе одному».

**Секретарь Центрального Комитета КПСС Л. БРЕЖНЕВ.**
**Председатель Совета Министров Союза ССР А. КОСЫГИН.**

# ТВОРЧЕСКОМУ ДЕРЗАНИЮ—НАГРАДЫ РОДИНЫ

**Постановлением Центрального Комитета КПСС и Совета Министров СССР присуждены Государственные премии СССР за выдающиеся достижения в науке и технике. Высоких наград удостоены крупные научные и технические разработки ученых, специалистов, передовых новаторов в юбилейном ленинском году. В беседе с корреспондентом ТАСС ученый секретарь Комитета по Ленинским и Государственным премиям СССР в области науки и техники при Совете Министров СССР профессор Н. С. АРЖАНИКОВ рассказал:**

— Широкий выбор представленных в этом году работ Комитету по Ленинским и Государственным премиям в области науки и техники — яркая демонстрация исключительного под'ема научно-технического творчества в нашей стране. На соискание Государственных премий СССР 1970 года было представлено большое количество работ, из которых 91 была допущена к участию в конкурсе. Высоких наград удостоено 30 наиболее ценных работ.

Крупные успехи советских ученых в области физики отмечены присуждением трех Государственных премий СССР. Среди них особо надо отметить исследование неустойчивости высокотемпературной плазмы в магнитном поле и создание метода ее стабилизации. За эту выдающуюся работу премия присуждена коллективу авторов в составе М. С. Иоффе и других сотрудников Института атомной энергии имени И. В. Курчатова.

Государственная премия СССР присуждена В. П. Силину за цикл работ, представляющий собой важный этап в развитии электронной теории металлов. Оригинальность работ автора, позволивших предсказать ряд новых фундаментальных явлений в теории металлов, характеризует эту работу как крупнейший вклад в современную теорию твердого тела. Премией отмечена весьма важная работа в области магнетизма С. В. Тябликова, давшего новые методы решения основных задач квантовой теории.

Премия присуждена профессору Э. В. Шпольскому за крупное открытие в области спектроскопии. «Эффект Шпольского» нашел широкое применение в ряде областей науки — фотохимии, геологии, биохимии, медицине, химической промышленности. Приоритет советского ученого в открытии и развитии этого нового направления в науке признан мировой общественностью.

За открытие и исследование глубинного течения Ломоносова в Атлантическом океане присуждена Государственная премия СССР группе советских ученых океанологов — А. Г. Колесникову, С. Г. Богуславскому и другим. Это еще один крупный успех советской океанографии, уже зарекомендовавший себя на мировой арене многими крупными свершениями.

В области биологической науки премия присуждена члену-корреспонденту АН СССР Е. Н. Мишустину за цикл исследований по микрофлоре почв и биологической фиксации азота.

За крупнейший вклад в развитие советской археологической науки премия присуждена группе авторов под руководством А. В. Арциховского за труды Новгородской археологической экспедиции. В период 1951—1969 годов археологическая экспедиция, руководимая А. В. Арциховским, сделала важнейшее открытие новых видов исторических источников — берестяных грамот (свыше 450).

В области сельскохозяйственной науки и производства Государственные премии СССР присуждены за две крупные работы. Одна—коллективу авторов—И. Я. Бахаровскому и другим за выведение новой ценной породы тонкорунных овец «южноказахский мериное», а другая — старейшему ученому М. Ф. Терновскому, который в сотрудничестве с А. И. Терентьевой разработал метод отдаленной гибридизации растений с целью получения сортов, устойчивых к болезням.

В области медицинской науки премия присуждена виднейшему советскому ученому-медику А. А. Вишневскому, разработавшему вместе с группой специалистов новый электроимпульсный метод лечения аритмий сердца.

Создание протеза предплечья с биоэлектрическим управлением — большая заслуга коллектива авторов во главе с Б. П. Поповым-Ильиным. Разработан и внедрен в производство принципиально новый тип протеза.

Достижения советских геологов отмечены присуждением двух премий. Коллектив в составе М. К. Полшкова, Л. А. Рябинкина и других награжден за разработку методов сейсморазведочных работ. Применение их дало значительный экономический эффект за счет замены дорогостоящего поискового разведочного сбурения, особенно в труднодоступных районах Западной Сибири и Якутии. Открытие и разведка в Южно-Кемпирсайском горнорудном районе новых месторождений хромитов и создание уникальной сырьевой базы хромитовых руд в СССР — заслуга Л. И. Киселева и других геологов.

Большие успехи научных и инженерно-технических работников нефтехимической промышленности отмечены присуждением Государственной премии СССР. Коллектив в составе Д. М. Славинского и других разработал и пустил в производство на Полоцком нефтеперерабатывающем заводе крупнейшую в стране и Европе установку первичной переработки нефти мощностью 6 миллионов тонн в год.

В области машиностроения премией отмечена работа М. С. Высоцкого и других членов творческого коллектива Минского автомобильного завода. Ими создана конструкция унифицированных большегрузных транспортных автомобилей, автопоездов и автосамосвалов МАЗ-500. Автомобили экспортируются в 40 зарубежных стран. Широкое признание заслужили достижения А. И. Кирьянова и других работников Ленинградского ОКБ станкостроения, создавших тяжелые координатно-расточные станки особо высокой точности с размером стола 1.000 на 1.600 и 1.400 на 2.240 миллиметров. Эта работа является весьма крупным вкладом в теорию и практику отечественного прецизионного станкостроения.

Премия присуждена В. В. Пржиялковскому и другим — за создание семейства универсальных электронных вычислительных машин второго поколения типа «Минск». Эти машины уже широко используются в крупных вычислительных центрах страны и автоматизированных системах управления предприятиями.

Как известно, к столетию со дня рождения В. И. Ленина группа виднейших ученых-физиков была удостоена Ленинской премии за разработку и ввод в действие Серпуховского протонного синхротрона на энергию 70 миллиардов электрон-вольт. Ныне Государственные премии СССР 1970 года присуждены еще двум коллективам ученых и инженерно-технических работников, участвовавшим в создании этого выдающегося сооружения. И. Х. Невяжский и другие удостоены премии за разработку, сооружение и ввод в действие линейного ускорителя протонов — инжектора, который представляет собой уникальное сооружение.

При создании этой крупнейшей в мире «атомной машины» был решен также сложный комплекс научно-технических, конструкторских, технологических и строительных проблем. За оригинальное и успешное решение этих сложнейших задач премия присуждена Ю. М. Адо, В. Ф. Кузьмину и другим.

Оснащается новейшей техникой наша горная промышленность. Государственные премии СССР присуждены в этой области трем авторским коллективам. В. Г. Жадаев и другие являются создателями высокопроизводительных, оригинальных машин и навесной бурильной установки, предназначенных для полной механизации самых тяжелых проходческих процессов — погрузки взорванной породы и бурения шпуров в шахтных стволах. Машины внедрены не только в СССР, но и в зарубежных странах.

Р. П. Райгородский и другие создали и внедрили оборудование для комплексной механизации спуско-под'емных операций при бурении нефтяных и газовых скважин. Новое оборудование повысило культуру производства, ликвидировало тяжелый физический труд и создало более безопасные условия для работы.

Дальнейшее развитие научно-технической революции зависит во многом от темпов внедрения автоматизации важнейших производственных процессов. С удовлетворением будет встречено награждение коллектива работников Джезказганского горно-металлургического комбината, которым принадлежит первенство в создании принципиально новой технологии подземной добычи руд с применением современного высокопроизводительного самоходного горного оборудования. В результате все производственные процессы на шахтах-гигантах № 57 и № 55 полностью механизированы и автоматизированы.

Работниками Ачисайского полиметаллического комбината проведена большая творческая работа по изысканию и промышленному освоению новых систем разработки в сложных гидрогеологических условиях. Внедрение новой технологии и горной техники осуществлено в условиях огромных, не имеющих себе равных в мировой практике, водопритоков. За эти новаторские предложения огромного народнохозяйственного значения В. В. Гурба и другим присуждена Государственная премия СССР.

Премия присуждена О. С. Бобковой и другим членам творческого коллектива за исследования, разработку и внедрение технологии получения высококачественных хромовых сплавов силикотермическим методом. Тем самым решена проблема получения особонизкоуглеродистых нержавеющих сталей, обладающих высокими антикоррозийными и пластическими свойствами. А. В. Новиков и другие награждены за разработку технологии и создание комплекса непрерывной разливки бескислородной меди для кабельной и других отраслей промышленности. Новаторами предложены методы получения плотных слитков и ликвидации их растрескивания при горячей прокатке. Медным бескислородным слиткам Балхашского комбината присвоен государственный знак качества. Балхашская медь получила самую высокую оценку за рубежом.

При нынешнем широком размахе промышленного и жилищного строительства понятен интерес, проявленный к новому механизированному способу производства нового строительного материала — стеклопрофилита. Уже в этом году будет применено при сооружении зданий более миллиона квадратных метров стеклопрофилита, а к 1972 году выпуск этого материала значительно возрастет. За разработку способа производства стеклопрофилита Н. П. Кабанову и другим присуждена Государственная премия СССР.

В области юридических наук Государственной премии СССР удостоен профессор Л. А. Лунц за трехтомный курс международного частного права. Это фундаментальное и оригинальное исследование получило широкую известность за рубежом и оценивается как свидетельство высокого уровня развития советской науки.

Государственная премия СССР присуждена академикам Н. Н. Некрасову и Н. П. Федоренко. Ими разработана современная методика расчета технико-экономических показателей оценки состояния и перспектив развития химической промышленности. Методика обеспечивает научно обоснованную оценку экономической эффективности производства химических материалов и их применения в народном хозяйстве, а также расчет и выбор первоочередных направлений развития химизации народного хозяйства.

Создание Белоярской атомной электростанции — крупное достижение советской энергетики. Одной из принципиальных особенностей реакторов Белоярской АЭС является возможность применять на атомных электростанциях обычное турбинное оборудование. Выдающиеся заслуги академика Н. А. Доллежаля и руководимого им коллектива отмечены сейчас высокой наградой.

Впервые Государственные премии СССР в этом году присуждены за два учебника для высшей школы: «Краткий курс физической химии» профессора В. А. Киреева и «Авиационные газотурбинные двигатели, конструкция и расчет деталей» профессора Г. С. Скубачевского. Учебники отличаются высоким научно-методическим уровнем, выдержали ряд изданий и получили высокую оценку широкой научной и инженерной общественности.

Присуждение Государственных премий СССР 1970 года является радостным событием, ярко подтверждающим большие успехи, достигнутые нашими учеными, инженерами и конструкторами в развитии советской науки и техники.

(ТАСС).

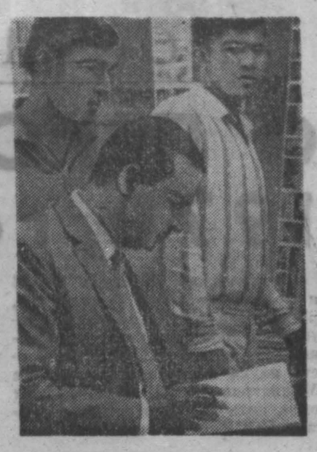

**ПАКИСТАН. В Карачи открыта выставка советских книг. На ней представлены произведения В. И. Ленина, К. Маркса и Ф. Энгельса, научная и техническая, художественная и детская литература на английском и национальных языках Пакистана: урду, бенгали, пушту.**

**НА СНИМКЕ: посетители знакомятся с советскими книгами.**

**Фотохроника ТАСС.**

## ПРЕСТУПНИКОВ—К ОТВЕТУ!

**В редакцию нашей газеты поступило много писем читателей в связи с бандитским нападением на советский самолет АН-24. В них гнев и возмущение пиратским разбоем, в них восхищение отвагой геройски погибшей комсомолки Нади Курченко, мужеством всего экипажа. «Воздушные пираты Корейво и его сыи совершили самое подлое преступление на борту самолета, — пишут рабочие Кемеровского авторемзавода. — Мы присоединяемся к требованиям миллионов людей: турецкие власти должны выдать Советскому Союзу убийц, их должен судить советский суд!». Этого же требуют коллектив детского комбината № 102 г. Кемерова, учащиеся и учителя школ: № 2 г. Березовского, № 17 г. Кемерова, областной совет ветеранов партии и комсомола, читатели газеты А. Трясов, Л. Юрьев.**

**«Мы обещаем учиться на хорошо и отлично, примерно вести себя, — пишут пионеры кемеровской школы № 5. — Мы будем такими же мужественными, как Надя Курченко, как экипаж самолета АН-24.**

**«Коллектив моторного участка первого цеха всегда будет чтить память Нади Курченко и обещает работать по-ударному» — подчеркивается в письме рабочих авторемзавода.**

**Авторы писем единодушны: преступники должны понести суровую кару за свое злодеяние!**

# ИСКУССТВО, ВОСПЕВАЮЩЕЕ ЧЕЛОВЕКА

**Беседа с Н. С. ТИХОНОВЫМ — председателем Комитета по Ленинским и Государственным премиям СССР в области литературы, искусства и архитектуры при Совете Министров СССР.**

Центральный Комитет КПСС и Совет Министров СССР, рассмотрев представления Комитета по Ленинским и Государственным премиям в области литературы, искусства и архитектуры, приняли постановление о присуждении Государственных премий СССР 1970 года. В списке лауреатов юбилейного ленинского года — имена мастеров, чьи выдающиеся достижения приумножили богатства советской культуры.

Государственной премии по литературе удостоена трилогия С. В. Сартакова «Барбинские повести». Советским читателям хорошо знакомы вошедшие в нее произведения — «Горный ветер», «Не отдавай королеву» и «Медленный гавот». В этих книгах рассказывается о людях нашего времени, соединивших в себе черты современников и лучшие качества рабочих старшего поколения. Характер главного героя трилогии Кости Барбина дан автором в развитии, которое происходит на фоне нынешней Сибири с ее грандиозным строительством. Костя Барбин — герой, увиденный писателем в жизни.

Книги С. В. Сартакова написаны языком, в котором органически слилась лексика наших дней с образной народной речью.

В области музыки и концертно-исполнительской деятельности премия присуждена композитору Н. Г. Жиганову за вторую симфонию «Сабантуй» и Б. А. Тулегеновой — за концертные программы 1967—1968 гг.

«Сабантуй» — произведение оптимистического звучания и огромной выразительной силы. Эта симфония талантливого татарского композитора народна по духу. Богатство ее мелодий и ритмов напоминает многоцветье красочного ковра. Средствами музыки автор с большой силой выразил мир чувств нашего современника. Именно поэтому симфония пользуется неизменным успехом у слушателей.

«Казахским соловьем» называют Бибигуль Тулегенову. Вот уже двадцать лет радует она слушателей своим прекрасным искусством. Наиболее полно дарование певицы проявилось в камерной музыке. В репертуаре артистки — романсы, арии из опер, песни народов СССР и зарубежных стран, произведения современных композиторов. Тулегенова обладает чистым и теплым лирико-колоратурным сопрано, яркой палитрой голосовых красок. Певица достигает большой глубины и совершенства в трактовке исполняемых ею произведений.

Государственную премию за создание памятника башкирскому народному герою Салавату Юлаеву в г. Уфе получил С. Д. Тавасиев. Величественный, отлитый из металла монумент возвышается на береговой круче, как дань героическому прошлому Башкирии. Плод многолетних творческих исканий и усилий скульптора, памятник стал прекрасным пластическим символом свободолюбия и силы башкирского народа.

Высокой премией отмечены мозаичные композиции З. К. Церетели в городах Тбилиси и Ульяновске.

З. К. Церетели — один из ярких представителей мастеров современного монументального искусства. Его композиции из цветных камней и сверкающей смальты радуют зрителей своей праздничностью, богатством оттенков красочной гаммы. Работы этого художника, исполненные своеобразия, с честью выдержали творческое соревнование с произведениями лучших монументалистов страны.

Государственной премии удостоены режиссер программ и главный руководитель ансамбля Литовской ССР «Летува» В.-А. Ю. Бартусявичюс и балетмейстер Ю. И. Лингис. Продолжая славные традиции прошлого, этот известный коллектив прокладывает собственные пути в искусстве. И поиски эти особенно убедительны в отражении нашей сегодняшней действительности. Особое внимание «Летува» уделяет современному репертуару, посвященному жизни Советской Литвы. Песни и танцы ансамбля знают и любят не только в нашей стране, но и за рубежом.

Лауреатом премии стал художественный руководитель Государственного заслуженного ансамбля танца Украинской ССР П. П. Вирский за концертные программы 1966—1969 годов. Эту высокую оценку выдающийся балетмейстер заслужил неустанными поисками на дорогах искусства. Его работы неизменно поражают яркой живописной силой, богатством фантазии.

В области кинематографии Государственная премия присуждена создателям документального фильма «Чехословакия, год испытаний» — режиссеру А. А. Колошину, автору сценария И. Н. Медведеву, оператору О. К. Арцеулову.

Фильм достоверно, точно воссоздает события, происшедшие в Чехословакии в 1968 году. Это обеспечило ему успех. Фильм оценен прессой и общественностью как выдающееся произведение документальной кинопублицистики.

Б. Н. Ливанов, создавший на сцене и на экране целую галерею образов, обладает огромным талантом. Особенности, присущие Ливанову как актеру, ярко проявились и в его режиссерской деятельности — в поставленных им спектаклях современной советской драматургии, а также и в интерпретации русской классики.

За актерские и режиссерские работы последних лет в театре и кино Б. Н. Ливанову присуждена Государственная премия.

Высокую оценку общественности получил также художественный фильм «Доживем до понедельника», созданный на Центральной киностудии детских и юношеских фильмов имени М. Горького. Премии удостоены режиссер С. И. Ростоцкий, автор сценария Г. И. Полонский, оператор В. М. Шумский, художник Б. Д. Дуленков, артисты Н. Е. Меньшикова и В. В. Тихонов.

Это кинопроизведение поднимает многие вопросы нашей школьной педагогики, проблемы воспитания молодого поколения. Превосходная работа актеров, художественный такт и талант режиссера, сценариста, искусство оператора сделали фильм крупным событием нашей кинематографии.

За произведения литературы и искусства для детей премию получил автор романа «Горе одному» Н. И. Дубов. Отдельной книгой он издан сравнительно недавно. Но повести, составившие книгу, — «Сирота» и «Жесткая проба» читателям известны уже много лет.

С большой силой убедительности показан автором романа процесс формирования характера советского юноши. Именно этим и об'ясняется высокое воспитательное значение книги, ее популярность у читателей — и детей, и взрослых.

Юбилейный ленинский год, сказал в заключение Н. С. Тихонов, ознаменован появлением многих прекрасных произведений во всех областях литературы и искусства, и Комитет со всей ответственностью рекомендовал лучшие из них на премии.

(ТАСС).

**НА СЛЕДУЮЩЕЙ НЕДЕЛЕ В ОБЩЕСТВЕННОЙ ПРИЕМНОЙ РЕДАКЦИИ ГАЗЕТЫ «КУЗБАСС» С 10 ДО 18 ЧАСОВ ВЕДУТ ПРИЕМ:**

Понедельник — **А. А. Галахов.**

Вторник — **В. В. Марковцев.**

Четверг — **Е. Ф. Романов.**

Пятница — **С. Д. Шнапир.**

В среду с 10 до 13 часов ведут прием юристы.

## ИЗВЕЩЕНИЕ

Кемеровский горком КПСС извещает, что семинары для пропагандистов состоятся в Доме политического просвещения обкома КПСС (ул. Красная, № 8) с 10 часов:

10 ноября — для пропагандистов школ основ марксизма-ленинизма;

11 ноября — для пропагандистов начальных политшкол;

12 ноября — для пропагандистов проблемных и теоретических семинаров;

13 ноября — для пропагандистов комсомольского просвещения.

Редактор
В. И. ДЕНИСКИН.

## В ТЕАТРАХ И КИНО

Театр ДРАМЫ.
ТОГДА В СЕВИЛЬЕ. Начало в 12 час. дня. Праздничный вечер молодежи. Спектакль ТОГДА В СЕВИЛЬЕ. В фойе играет эстрадный оркестр. Начало в 18 час

Театр ОПЕРЕТТЫ.
ПРАЗДНИЧНЫЙ КОНЦЕРТ. Начало в 19 час. 30 мин.

Кинотеатр «МОСКВА».
Широкоэкранный художественный фильм НА ПУТИ К ЛЕНИНУ (10 — для детей; 14, 16, 18). Новый широкоэкранный художественный фильм НАЧАЛО (12, 20, 21-50).

ЗАЛ КИНОХРОНИКИ (кинотеатр «Москва»).
Хроникально - документальный фильм ЗДЕСЬ ОТЧИЗНА МОЯ (10, 13-20, 16-40, 20). Художественный фильм ПЯТЬ ДНЕЙ—ПЯТЬ НОЧЕЙ (11-20, 14-40 — для детей; 18, 21-30).

Кинотеатр «ЮБИЛЕЙНЫЙ».
ПАССАЖИР С «ЭКВАТОРА» (9-30, 13-30), НА ПУТИ К ЛЕНИНУ (11-30, 19-30). Новый художественный фильм, производство «Лечфильм», НАЧАЛО (15-30, 17-30, 21-30). ЛЕД И ЗОЛОТО (к сеансу в 21-30).

Кинотеатр «КОСМОС».
Журнал. ПЕРЕД ТОБОЙ ДОРОГА. Новый художественный фильм ЧРЕЗВЫЧАЙНЫЙ КОМИССАР (9, 11, 13, 15, 17, 19, 21). Новый художественный фильм ДЕСЯТЬ ЗИМ ЗА ОДНО ЛЕТО (10, 14, 18, 21-50) БЕЛЫЙ РОЯЛЬ (12, 16, 20).

Детский кинотеатр «ПИОНЕР».
КАВКАЗСКАЯ ПЛЕННИЦА (10, 11-50, 15-30, 19-10). Новый художественный фильм ТРЕНЕР (13-40, 17-20, 21). ВИЛЮНС (к сеансу в 21 час).

Кинотеатр «ОКТЯБРЬ».
ТРЕМБИТА (10, 14, 17-40). СЧАСТЛИВЫЙ ЧЕЛОВЕК (12, 16, 19-20, 21). СТУДЕНТЫ (к сеансу в 21 час).

Кинотеатр «МЕТАЛЛУРГ».
АРМИЯ ТРЯСОГУЗКИ СНОВА В БОЮ (10, 14). ГОРИ, ГОРИ, МОЯ ЗВЕЗДА! (12, 16, 17-40, 19-30, 21-40). СОЛОВКИ (к сеансу в 19-30).

Кинотеатр «ПРОГРЕСС».
ПЕСНЬ О МАНШУК (10, 12, 17-50, 19-40, 21-30). АРКАДИЙ РАЙКИН (14, 16).

Кинотеатр «ЛУЧ».
НОВЫЕ ПРИКЛЮЧЕНИЯ НЕУЛОВИМЫХ (10, 13-20). СЕВАСТОПОЛЬ (11-30, 15, 16-50, 18-50, 21-10). ПИСЬМА ЛЕНИНА (к сеансу в 18-50).

Кинотеатр «КОМСОМОЛЕЦ».
Хроникальный фильм ПЛАНЕТА ОКЕАН (15). ОПАСНЫЕ ГАСТРОЛИ (17, 19, 21).

Дворец культуры СТРОИТЕЛЕЙ.
ИГРА БЕЗ ПРАВИЛ (13, 17). ПРОСТАЯ ИСТОРИЯ (15, 19).

Дворец культуры ХИМКОМБИНАТА.
НЕЙТРАЛЬНЫЕ ВОДЫ (14). БРИЛЛИАНТОВАЯ РУКА (16, 18, 20).

Дом культуры ШАХТЕРОВ.
Хроникальный фильм ОКО ТАЙФУНА (11-30). ГОРИ, ГОРИ, МОЯ ЗВЕЗДА! (13, 15, 17, 19, 21).

Клуб ГРЭС.
БЕРЕГ ЮНОСТИ (15). ПЕСНЬ О МАНШУК (15, 17, 19, 21).

Клуб КОКСОХИМЗАВОДА.
НАЧАЛЬНИК ЧУКОТКИ (13). ВНИМАНИЕ, ЦУНАМИ! (15). ПАРОЛЬ НЕ НУЖЕН, две серии (17, 20).

9 НОЯБРЯ

Кинотеатр «МОСКВА».
Киноклуб «КОЛОБОК»: Мультфильм ПЛАСТИЛИНОВЫЙ ЕЖИК (10). Новый широкоэкранный художественный фильм НАЧАЛО (12, 14, 16, 18, 20, 21-50). КАК КАЗАК СЧАСТЬЕ ИСКАЛ (к сеансу в 21-50).

ЗАЛ КИНОХРОНИКИ (кинотеатр «Москва»).
Хроникально - документальный фильм ТРОЕ В ПУТИ (10, 13-20, 16-40, 20). Художественный фильм ПЯТЬ ДНЕЙ—ПЯТЬ НОЧЕЙ (11-20, 14-40 — для детей; 18, 21-30).

Кинотеатр «ЮБИЛЕЙНЫЙ».
ОРЛЯТА ЧАПАЯ (9-30, 13-30— для детей). Новый художественный фильм, производство киностудии «Ленфильм», НАЧАЛО (11-30, 13-30, 15-30, 17-30, 19-30, 21-30). ЛЕД И ЗОЛОТО (к сеансу в 21-30).

Кинотеатр «КОСМОС».
Мультипликационный киносборник ПЕТУХ (11). Новый чехословацкий художественный фильм КОВЕР И МОШЕННИК (9, 13, 15, 17, 19, 21). НОЧНОЙ ПАТРУЛЬ (12, 18). Новый югославский художественный фильм САРАЕВСКОЕ ПОКУШЕНИЕ (10, 14, 16, 20, 21-40).

Детский кинотеатр «ПИОНЕР».
ИСТОРИЯ ЗОЛОТОЙ ТУФЕЛЬКИ (10, 13-50) Занятия киноклубов: «БУРАТИНО» и «ШАГИ В ПРЕКРАСНОЕ» (12, 15-30). Новый художественный фильм ГОРИ, ГОРИ, МОЯ ЗВЕЗДА (17-20, 19-10, 21). ТАНЦЫ ГРУЗИИ (к сеансу в 21 час).

Кинотеатр «ОКТЯБРЬ».
АРКАДИЙ РАЙКИН (10, 14, 19-40). ЧРЕЗВЫЧАЙНЫЙ КОМИССАР (12, 16, 17-50, 21-30). ПРИПЛЫВШИЕ НА УМАЛЬГДЕ (к сеансу в 21-30).

Кинотеатр «МЕТАЛЛУРГ».
РАЗВЕДЧИКИ (10, 14). КУКЛА, две серии (12, 17, 20).

Кинотеатр «ЛУЧ».
ДВА БИЛЕТА НА ОДИН СЕАНС (10, 15). ПЕСНЬ О МАНШУК (11-30, 13-10, 17, 19, 21).

Кинотеатр «КОМСОМОЛЕЦ».
СЧАСТЛИВЫЙ ЧЕЛОВЕК (15, 17, 19, 21). ТАРУТИНО, 1812-й (к сеансам в 19 и 21 час).

Дворец культуры СТРОИТЕЛЕЙ.
СЧАСТЛИВЫЙ ЧЕЛОВЕК (17, 19, 21).

Дворец культуры ХИМКОМБИНАТА.
ПРИКЛЮЧЕНИЯ ПЕТИ (14). ТРИСТА СПАРТАНЦЕВ (16, 18, 20).

Клуб ГРЭС.
СЕВАСТОПОЛЬ (15, 17, 19, 21).

Клуб КОКСОХИМЗАВОДА.
КУКЛА, две серии (17, 20).

Пишите звоните

Кемерово, ул Трудовая 64; телефоны: редактора 6-61-54, приемной 6-69-74, заместителей редактора 6-70-82 и 6-65-74, ответственного секретаря 6-68-81, зам. ответственного секретаря 6-65-63, отделов редакции: партийной жизни 6-61-83, пропаганды 6-66-73 промышленного 6-69-44 и 6-63-02, сельского хозяйства 6-67-82, советского строительства 6-64-84, строительного 6-67-46, культуры 6-62-01, писем и рабселькоров 6-90-52 и 6-60-72, информации 6-62-37, об'явлений 6-68-72, фотокорреспондентов 6-90-63, директора издательства 6-69-23, общественной приемной 6-66-52, бухгалтерии 6-90-54, директора типографии 6-89-32.