Кемеровская областная научная библиотека
ГАЗЕТНО-ЖУРНАЛЬНЫЙ ФОНД

Пролетарии всех стран, соединяйтесь!

КУЗБАСС

ОРГАН КЕМЕРОВСКОГО ОБКОМА КПСС и ОБЛАСТНОГО СОВЕТА ДЕПУТАТОВ ТРУДЯЩИХСЯ

● Год издания 49-й. ● № 181 (13070). Среда, 5 августа 1970 г. ● Цена 2 коп.

СЪЕЗДУ ПАРТИИ — ДОСТОЙНУЮ ВСТРЕЧУ!

СТАРТ ВЗЯТ

Коллективы передовых предприятий Кузбасса, встав на трудовую вахту в честь очередного XXIV с'езда КПСС, взяли на себя новые, повышенные обязательства. Инициатива передовиков была одобрена бюро обкома партии.

Как идет выполнение взятых обязательств, как работали коллективы — инициаторы предс'ездовского соревнования в июле? Такие вопросы наш корреспондент задал заместителю секретаря парткома шахты им. В. И. Ленина, заместителю директора завода «Электромашина» и главному инженеру Кемеровской швейной фабрики № 7.

Вот что они ответили:

Ф. Е. ПЕХ, заместитель секретаря парткома междуреченской шахты имени В. И. Ленина:

— Обязательства коллектива нашей шахты известны: добыть ко дню открытия XXIV с'езда КПСС 160.000 тонн угля сверх плана, пройти дополнительно к заданию 1.500 метров горных выработок, на пять процентов увеличить производительность труда.

Как же выполняются эти обязательства? В июле горняки добыли сверх плана более 14.000 тонн топлива; всего же с начала юбилейного года мы имеем на своем сверхплановом счету 139.125 тонн угля. Это на две тысячи тонн больше, чем мы обещали добыть ко Дню шахтера.

Хорошо обстоят дела и у подготовителей: с начала года мы имеем по проходке плюс в 1.468 метров, то есть близки к выполнению своих годовых обязательств. Естественно, что и та, и другая цифры будут пересмотрены, и к открытию XXIV с'езда партии страна получит от нас больше, чем мы обещали.

Сейчас на шахте набирает силу предс'ездовское соревнование. Из коллективов, отличившихся в июле, мне в первую очередь хотелось бы отметить очистные бригады Героя Социалистического Труда А. Земцова и А. Грачева. Первая добыла за месяц на КТУ-2м около двух тысяч тонн угля сверх плана; 4.639 тонн дополнительно выдала комплексом ОМКТ и бригада А. Грачева.

Однако, если в целом дела у нас обстоят хорошо, это еще не значит, что все звенья производства работают так, как хотелось бы. Только в прошлом месяце из 17 добычных участков семь не справились с выполнением государственного плана. Партийная организация шахты видит сейчас свою задачу в том, чтобы в ходе всенародного соревнования в честь с'езда партии подтянуть все отстающие участки, добиться выполнения планов и обязательств каждым коллективом.

И. А. КУХАРЕНКО, заместитель директора прокопьевского завода «Электромашина»:

— В июле завод работал хорошо: план по выпуску товарной продукции выполнен на 103,2 процента. Справились мы также и с планом отгрузки и реализации.

Один из главных пунктов наших обязательств по достойной встрече XXIV с'езда партии — это увеличить за пятилетку производство товаров народного потребления на 75 процентов. За семь месяцев текущего года мы уже выпустили более трех тысяч пылесосов сверх плана.

В авангарде развернувшегося сейчас во всех цехах и сменах предс'ездовского соревнования идут бригады слесарей-сборщиков цеха № 1 тов. Бугрова, слесарей цеха № 10 тов. Охотникова, комсомольско-молодежные бригады, которыми руководят товарищи Литвинюк, Топоркин, Петухова, Пономарев.

М. С. ЧЕРКАСОВА, главный инженер швейной фабрики № 7:

— В июле, когда мы обсуждали и утверждали наши предс'ездовские обязательства, у нас за полугодие было 322 тысячи рублей прибыли от реализации продукции. Решили к концу июля иметь 450 тысяч, а получилось 474 тысячи. Мы были осторожны в своих предположениях потому, что снабжение нас подводит довольно часто. Например, долго не было воротников. В июле же много шили пальто из джерси, и это помогло нам укрепить наши позиции. Очень резко перевыполнили план цехи № 3 (и. о. начальника цеха тов. Королева) и № 4 (тов. Сысоева). Работницы этих цехов тоже брали повышенные обязательства и справились с ними.

Среди новых моделей, которые мы обязались внедрить, — говорит М. С. Черкасова, — три будет осваивать четвертый цех. Это зимние мужские пальто спортивного типа, со строчкой, ленинградских моделей. Мы уже пропустили пробные партии и, после того как их одобрит художественный совет, начнем серийный выпуск.

ОБЯЗАТЕЛЬСТВА ПЕРЕСМОТРЕНЫ

Коллективы передовых предприятий Киселевска, взвесив свои резервы и возможности, приняли на себя новые, повышенные обязательства в честь XXIV с'езда КПСС.

Коллектив горняков шахты № 12, например, решил выполнить пятилетний план добычи угля к 10 октября 1970 года и выдать сверх плана 265.000 тонн, повысить производительность труда рабочих по добыче на три процента, сэкономить 180 тысяч рублей.

Г. ПОБЕРЕЖНАЯ.

г. Киселевск.

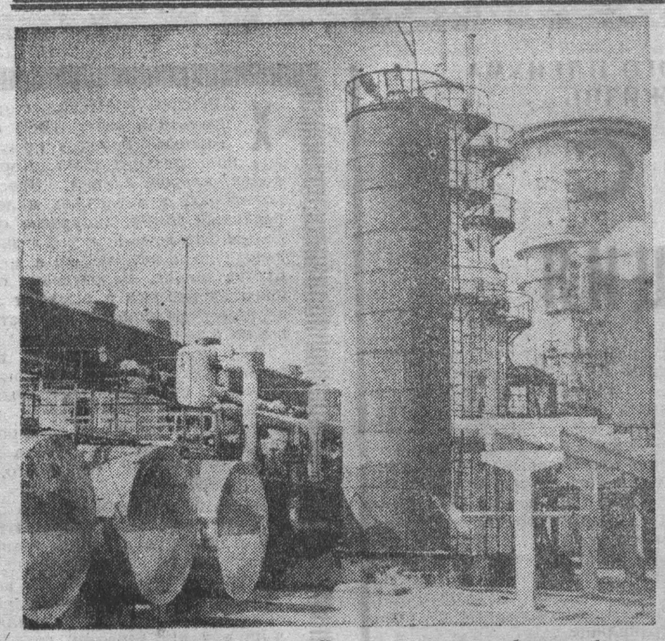

Цех нитрит аммония Ново-Кемеровского химкомбината обеспечивает сырьем производство капролактама. Включившись в соревнование за достойную встречу XXIV с'езда партии, коллектив взял обязательство выработать до конца года столько продукта, чтобы его хватило на изготовление тысячи тонн сверхпланового капролактама.

Отлично несет предс'ездовскую ударную вахту в цехе старший аппаратчик смены Е. Поповой, ударник коммунистического труда Виктор Александров. Он совмещает свою работу с учебой, без отрыва от производства закончил III курс химического техникума. В цехе многие рабочие учатся в институтах, техникумах и вечерних школах.

НА СНИМКАХ: цех нитрит аммония; старший аппаратчик В. Александров.

Фото П. Костюкова.

г. Кемерово.

АДРЕС НОВОСТЕЙ: АЛТАЙСКИЙ ПРИИСК

ВАХТА ПРОДОЛЖАЕТСЯ

На участках, драгах и в цехах прииска продолжается ленинская вахта. Ряд принятых обязательств уже выполнен. Так, горняки ставили перед собой задачу снизить в 1970 году себестоимость добываемого редкого металла на 0,2 процента. Себестоимость снижена уже на 1,8 процента.

Лучшим производственным коллективам в конце года будут вручены памятные красные вымпелы с надписью: «Победитель соревнования на ленинской вахте».

САЛАИР — СПАССК — САЛАИР

Давняя дружба связывает Салаирский и Алтайский прииски. И в этом году коллективы вызвали друг друга на соревнование. Недавно салаирцы побывали в гостях у добытчиков золота Горной Шории. Они посетили землесосную гидравлику в Усть-Ганове, приняли участие в праздновании 125-летия поселка Спасск.

В ближайшем будущем соперники по труду думают встретиться еще раз и обменяться производственным опытом. Теперь уже в Салаире.

ВЗГЛЯД В БУДУЩЕЕ

Утвержден план социального развития прииска на 1971—1975 годы. Большое внимание в нем уделено улучшению условий труда и сокращению доли тяжелых ручных работ.

Намечается в курсовой сети предприятия с отрывом и без отрыва от производства обучить профессиям взрывника, драгера, мониторщика, бульдозериста 120 человек.

В Спасске будет построен спортивный зал, а в клубе планируется установка широкого киноэкрана.

В районе Талона, Спасска, Мрас-Су, Камзаса и других рабочих поселков решено организовать зоны отдыха трудящихся.

А. ЛАСКИН.

Горная Шория.

Вчера

В СТРАНЕ

● НЕФТЕПЕРЕРАБАТЫВАЮЩИЙ ЗАВОД В г. КОМСОМОЛЬСКЕ-НА-АМУРЕ ОТПРАВИЛ ЭШЕЛОН ДИЗЕЛЬНОГО ТОПЛИВА, ВЫПУЩЕННОГО СВЕРХ ПЛАНА СПЕЦИАЛЬНО ДЛЯ СЕЛЬСКОГО ХОЗЯЙСТВА.

Обсуждая итоги июльского Пленума ЦК КПСС, нефтепереработчики приняли решение изготовить для колхозов и совхозов тысячу тонн топлива сверх программы. По инициативе старшего оператора А. Д. Хиброва развернулось соревнование за лучшее использование оборудования. На всех технологических установках были заведены лицевые счета сверхплановой продукции. И вот обязательства выполнены.

Комсомольский нефтеперерабатывающий — передовое предприятие Хабаровского края. Коллектив не только из месяца в месяц перевыполняет задания, но и в короткий срок освоил новое производство — выпуск электродного кокса для металлургов Сибири. За счет снижения себестоимости продукции с начала года получено 700 тысяч рублей прибыли.

Заступив на трудовую вахту в честь XXIV партийного с'езда, нефтепереработчики приняли новое обязательство. Они решили выполнить пятилетнее задание к первому декабря.

● СТРОИТЕЛЬСТВО ПЕРВОЙ В ПРИМОРСКОМ КРАЕ ПИМОКАТНОЙ ФАБРИКИ НАЧАЛОСЬ В ГОРОДЕ СПАССКЕ-ДАЛЬНЕМ. ПРЕДПРИЯТИЕ РАССЧИТАНО НА ПРОИЗВОДСТВО 400 ТЫСЯЧ ПАР ВАЛЕНОК И 400 ТОНН ВОЙЛОКА В ГОД.

Продукция новой фабрики очень нужна сибирякам и дальневосточникам. Вот почему строители обязались ввести предприятие в эксплуатацию досрочно.

В ОБЛАСТИ

● СОСТОЯЛОСЬ СОВМЕСТНОЕ СОБРАНИЕ ИНЖЕНЕРНО-ТЕХНИЧЕСКИХ РАБОТНИКОВ АЗОТНОТУКОВОГО ЗАВОДА И ПОЛЕВОДОВ КЕМЕРОВСКОГО РАЙОНА.

Речь на нем шла о всесторонней помощи предприятия подшефному совхозу «Мозжухинский».

Начальники конструкторского отдела, центральной заводской лаборатории и цеха № 6 А. И. Колесников, В. И. Артамонова и З. Д. Шульман сообщили хлеборобам важную для них новость: в минувшую субботу впервые в стране на заводе получено шесть килограммов сухого препарата ТУР, повышающего урожайность и предотвращающего полегание хлебов, который также пойдет на поля подшефного совхоза.

● ЗАКОНЧИЛАСЬ ПЕРВАЯ ТРУДОВАЯ НЕДЕЛЯ БУДУЩЕЙ ПЯТИЛЕТКИ НА БЕЛОВСКОМ ЗАВОДЕ «КУЗБАССРАДИО».

С 25 июля, когда на заводе был выполнен пятилетний план, рабочие выпустили продукции на сотни тысяч рублей. На днях из Москвы пришла поздравительная телеграмма. По итогам второго квартала коллектив завода занял первое место во всесоюзном соревновании и удостоен переходящего Красного знамени министерства и ЦК профсоюза.

● ПОЛЕВОДЫ СОВХОЗА «КРАСНИНСКИЙ», КОЛХОЗОВ «КУЗБАСС» И «ЛЕНИНСКИЙ ПУТЬ» ПРОМЫШЛЕННОВСКОГО РАЙОНА ЗАКОНЧИЛИ КОСОВИЦУ ГОРОХА.

Особенно четко шла уборка первой культуры нынешнего урожая в совхозе «Краснинский» (директор Н. Г. Рябцев).

На поля пяти хозяйств района вышли первые агрегаты с плугами. Вчера высокоурожайной августовской зяби в районе было уже более 400 гектаров.

НОВАТОРЫ — СЕЛЬСКОМУ ХОЗЯЙСТВУ

Задачи изобретателей и рационализаторов в выполнении решения июльского Пленума ЦК КПСС обсудил 3 августа VI пленум Центрального совета Всесоюзного общества изобретателей и рационализаторов.

В Большом зале Дворца труда ВЦСПС собрались деятели науки, заслуженные изобретатели и рационализаторы, представители министерств. С докладом выступил заместитель министра сельского хозяйства СССР А. В. Кардапольцев.

Творцы новой техники, сказал он, оказывают все большую помощь сельскому хозяйству. В минувшем году на предприятиях и в организациях Министерства сельского хозяйства СССР и Всесоюзного об'единения «Союзсельхозтехника» число новаторов превысило 100 тысяч человек. Они подали многие тысячи предложений, реализация которых позволила сберечь стране около 73 миллионов рублей.

Докладчик отметил, что изобретатели и рационализаторы решают серьезные технические проблемы. Так, в системе Министерства сельского хозяйства СССР в прошлом году было получено около трехсот авторских свидетельств. Это в три раза больше, чем в 1968 году.

Участники пленума поддержали инициативу новаторов передовых предприятий и организаций, принявших дополнительные обязательства в честь XXIV с'езда КПСС и решивших внести в рационализаторский фонд пятилетки до конца нынешнего года 1,5 миллиарда сбереженных рублей.

(Корр. ТАСС).

Москва.

ДОСКА ПОЧЕТА

По представлению райкомов КПСС, райкомов профсоюза, райисполкомов заносятся на областную Доску почета имена передовых животноводов области, добившихся за шесть месяцев текущего года следующих результатов:

ВЛАСОВА Анна Никитична — доярка совхоза «Краснинский», надоившая за полугодие по 2147 кг молока на корову, выполнившая обязательства;

ТУРХЕЛЬ Герта Карловна — доярка колхоза «Колос» Промышленновского района, надоившая за полугодие 2091 кг молока на корову, выполнившая обязательства;

НОВОСЕЛОВ Павел Иванович, КОЛОКОЛЬЦЕВ Александр Петрович — скотники колхоза «Ударник полей» Промышленновского района, обеспечившие за полугодие надои по 2209 кг молока на корову своего гурта, выполнившие обязательства;

ЦЕЛЬНЕР Губерт Эмильевич, ЗИМА Иван Иванович — скотники совхоза «Краснинский», обеспечившие за полугодие надой по 2006 кг молока на корову, выполнившие обязательства;

КУШНАРЕВА Федосия Тимофеевна — доярка совхоза «Заря», надоившая за полугодие по 2049 кг молока на корову, выполнившая обязательства;

КОЛЛЕКТИВ БРИГАДЫ совхоза «Краснинский» (бригадир Сидоров Андрей Михайлович), получивший за полугодие по 2006 кг молока на корову, выполнивший обязательства;

ЛЕДЯНЦОВА Дарья Федоровна — телятница колхоза «Колос» Промышленновского района, обеспечившая за полугодие привес телят по 997 граммов на кормодень;

РАТКЕ Линда Александровна — свинарка совхоза «Заря», получившая за полугодие от 20 маток 180 поросят с отъемным весом по 22,3 кг;

МОГИНОВА Таисия Трофимовна и ПЕЧОРИНА Мария Трофимовна — птичницы колхоза «Ударник полей», получившие за полугодие по 108,5 яиц на несушку;

ДУДАРЕВА Антонина Захаровна — доярка совхоза «Антибесский», надоившая по 2.280 кг молока на корову, перевыполнившая обязательства;

БРУК Елизавета Андреевна — доярка того же совхоза, надоившая по 2.013 кг молока на корову, выполнившая обязательства;

КУРНОСОВА Татьяна Ивановна — доярка того же совхоза, надоившая по 2.015 кг молока на корову, выполнившая обязательства;

ШЕСТИКОВА Алла Николаевна — доярка совхоза «Крапивинский», надоившая за полугодие по 1.964 кг молока на корову, выполнившая обязательства;

НАУМЕНКО Вера Васильевна — доярка совхоза «Барачатский», надоившая за полугодие по 1997 кг молока на корову, перевыполнившая свои обязательства;

ГАНАШЕНКО Зинаида Васильевна — доярка совхоза «Банновский», надоившая за полугодие по 1.902 кг молока на корову, выполнившая обязательства.

СЛОВО О МЕДЕ

На Кемеровской государственной сельскохозяйственной опытной станции состоялся пленум секции пчеловодства отделения животноводства Всесоюзной академии сельскохозяйственных наук имени Ленина (ВАСХНИЛ). Обсуждены проблемы производства меда в условиях Западной Сибири, Восточного и Северного Казахстана.

Работой пленума руководил член-корреспондент ВАСХНИЛ А. Н. Мельниченко.

Были заслушаны доклады ученых, специалистов и практиков пчеловодства. Приняты рекомендации. Участники пленума указывали на необходимость научных исследований проблем развития пчеловодства. Плодотворную работу в условиях Западной Сибири проводят кандидат сельскохозяйственных наук В. С. Коптев (Новосибирск) и кандидат сельскохозяйственных наук, научный сотрудник Кемеровской государственной сельскохозяйственной опытной станции В. Г. Кашковский, разработавший оригинальную систему ухода за пчелами.

В Западной Сибири имеется богатая естественная кормовая база, есть условия для посева медоносов. Но нелегкие климатические условия создают известные трудности для пчеловодов. Как лучше их преодолевать? Этот вопрос призваны решить ученые в содружестве с передовыми практиками.

Было отмечено, что в Кемеровской области есть возможность в ближайшие годы увеличить производство меда в полтора—два раза.

В. ТОЛМАЧЕВ,
председатель областного правления научно-технического общества сельского хозяйства.

г. Кемерово.

«КУЗБАСС» НА ЗАПСИБЕ

Вчера на Запсибе вышел об'единенный выпуск «Кузбасса», «Строительной газеты» и местной многотиражки «Металлургстрой». Это 749-й номер, подготовленный выездной редакцией газеты «Кузбасс» с тех пор, как в 1958 году выездные редакции нашей газеты стали освещать ход работ на важнейших стройках области.

На Запсибе журналисты выездной редакции освещали ход сооружения двух доменных печей и мелкосортного прокатного стана «250», агломфабрики и кислородно-конверторного цеха.

На этот раз об'единенный выпуск будет выходить на пусковых об'ектах Запсиба нынешнего года — крупнейшей в стране доменной печи № 3, коксовой батарее № 5 и третьей агломашине.

В обращении к читателям газета напоминает о серьезных обязательствах, взятых строителями и монтажниками в соревновании за достойную встречу XXIV с'езда КПСС, об ответственности каждого за выполнение данного слова.

Начальник оперативной группы комплекса третьей домны Г. Чугурян рассказывает о том, как идут дела на различных узлах будущего мощного агрегата.

Бригадир комплексной бригады участка «Южстальконструкции» В. Кривелов, начальник участка В. Красулин пишут об успехах своих коллективов.

Бригадир А. Багайчук и инженер В. Макаренко выступают с критическими замечаниями в адрес тех руководителей, которые не соблюдают требований проектов производства работ и правил техники безопасности.

ДНЕВНИК СЕНОКОСА

На 3 августа все хозяйства области скосили травы на площади 368.000 гектаров, а убрали сено с площади 282.900 гектаров. Сена застоговано 324.200 тонн — 66,4 процента к плану. Сенажа заложено 30.600 тонн. Общий план заготовок сена и сенажа выполнен на 73 процента. Витаминной муки приготовлено 7.911 тонн, силоса — 24.960 тонн.

По районам и трестам ход заготовки грубых кормов характеризуется такими показателями (в первой колонке — процент выполнения плана заготовок сена и сенажа, во второй — процент двухсуточного прироста):

Прокопьевский	92,4	2,9
«Птицепром»	90,0	2,5
Ленинск-Кузнецкий	87,9	3,6
Чебулинский	87,5	10,7
Крапивинский	84,7	3,9
Беловский	83,1	4,0
«Кузбассуголь»	77,4	1,4
Кемеровский	76,7	2,1
Ижморский	73,8	13,3
Яйский	73,8	9,7
Тяжинский	71,7	13,5
Мариинский	70,9	8,0
Топкинский	70,9	6,1
Яшкинский	64,2	14,6
Тисульский	61,4	10,9
Новокузнецкий	61,3	7,7
Промышленновский	61,3	4,8
«Скотопром»	61,0	9,0
Юргинский	60,9	5,7

За двое отчетных суток прирост на косовице трав составил 13.600, а на уборке их — 31.900 гектаров. На стоговании за эти дни приплюсовано 32.600 тонн (6,9 процента к плану), на закладке сенажа — 1.400 тонн, на приготовлении травяной витаминной муки — 505 тонн, силоса — 300 тонн. Общий прирост на заготовке грубых кормов составил 7,3 проц. к плану.

Наиболее успешно в эти дни шла работа на лугах и полях Тяжинского района. Здешние хозяйства за двое суток застоговали сена 3.600 тонн и заложили сенажа 500 тонн. Общий двухсуточный прирост на заготовке сена и сенажа составил 13,5 процента к плану. Другие восточные районы также заметно продвинулись вперед.

Резко сбавили темпы заготовки кормов хозяйства Кемеровского, Промышленновского районов. Здесь шли дожди. Но в такую погоду можно было усилить темпы сенажирования. Однако эта работа тут почему-то прекращена.

РЕШЕНИЯ ИЮЛЬСКОГО ПЛЕНУМА ЦК КПСС — В ЖИЗНЬ

...ПЛЮС МЕХАНИЗАЦИЯ

Партия и правительство проявляют большую заботу о развитии сельского хозяйства. Это хорошо чувствуют труженики Беловского района. Только за последние четыре года тракторный парк здесь увеличился на 341 единицу, парк зерновых комбайнов — на 220 единиц, грузовых автомобилей — на 91 единицу. Минеральных удобрений получено вдвое больше, чем за предыдущее четырехлетие.

Эти данные были приведены на пленуме Беловского райкома КПСС, который обсудил задачи районной партийной организации в свете решений июльского Пленума ЦК КПСС.

На пленуме с докладом выступил первый секретарь Беловского райкома партии **Г. Г. Серегин.** В докладе были отмечены успехи хлеборобов и животноводов района в текущем пятилетии, но основное внимание уделено анализу недостатков. Взять хотя бы производство зерна, среднегодовая урожайность которого составляет всего 14 центнеров с гектара, а в прошлом году было собрано вдвое меньше. Даже семена пришлось закупать у государства. Почему это случилось?

Хозяйства Беловского района расположены главным образом в зоне недостаточной увлажненности. Проблема накопления и сохранения влаги является здесь основной, однако решается она крайне неудовлетворительно. В ряде хозяйств медленно создаются лесозащитные полосы, применяемая технология обработки почвы нередко способствует ветровой эрозии и т. д.

Докладчик остановился на упущениях в животноводстве. За четыре года производство мяса в районе увеличилось лишь на 33, а молока — на 48 процентов. Прирост мог быть выше. Отставание об'ясняется тем, что в районе слабо поставлена племенная работа, допускается падеж скота, не укрепляется кормовая база. В 1969 году доля концентратов в рационе крупного рогатого скота достигла почти половины. До сих пор допускаются случаи сдачи на мясокомбинат маловеского скота. Некоторые хозяйства (совхоз «Рассвет», колхозы «Кузбасс» и «Правда») сократили поголовье скота.

Выступающие единодушно одобрили программу действий, намеченную июльским Пленумом ЦК КПСС, назвали неиспользованные резервы. Диапазон затронутых проблем был широк, но особая озабоченность прозвучала о дальнейшей механизации основных производственных процессов. Вот что, например, сказал директор совхоза «Новопестеревский» **В. И. Абрамов:**

— До сих пор мы ежегодно производили около шести тысяч тонн свинины, а способны давать намного больше. Только в июле наши животноводы получили 800 центнеров привеса. Сделать это частное достижение нормой мешает слабая механизация. Если нам помогут построить откормочный механизированный комплекс, мы сможем буквально за пять лет утроить производство свинины.

Веские аргументы в пользу ускоренной механизации сельскохозяйственного производства высказал тракторист совхоза «Гурьевский» **Ю. С. Клепуков:**

— В прошлом году, работая на вывозке картофеля, я обратил внимание на такую деталь. С помощью картофелеуборочных комбайнов мы накапывали по 140 центнеров с гектара, а при ручной копке на том же поле урожай оказался вдвое ниже. Много теряли мы из-за нехватки транспорта. Были случаи, когда комбайн с наполненным бункером, не дождавшись грузовика, направлялся своим ходом на овощехранилище...

На пленуме шла речь о помощи города селу. Тепло отзывались выступающие о коллективах Гурьевского металлургического завода и Бачатского угольного карьера, которые постоянно оказывают содействие подшефному совхозу «Гурьевский». Так, уже в этом году они построили в совхозе 39 каркасно-пленочных теплиц. С их помощью местные овощеводы вырастили 2,5 миллиона корней ранней рассады.

К сожалению, на ряде промышленных предприятий недопонимают значение помощи селу как важного государственного дела. Такой упрек высказали на пленуме руководителям завода «Кузбассрадио» председатель колхоза им. XXI партс'езда **И. Т. Павельев** и главный инженер совхоза «Моховский» **В. А. Соколов.** Радиозаводцы своему подшефному колхозу «Кузбасс» ремонтируют радиоприемники, оформляют наглядную агитацию, читают лекции, дают концерты художественной самодеятельности. А вот помочь колхозникам механизировать основные производственные процессы никак не соберутся.

В районе широко развернулось соревнование за достойную встречу XXIV с'езда КПСС. Помощник бригадира из колхоза имени Ильича **Н. Ф. Маляров** привел такие цифры. Полугодовой план по продаже государству молока выполнен на 114, яиц — на 121, мяса — на 145 процентов. Чтобы добиться большего, коллектив не жалеет сил для укрепления кормовой базы. План заготовки грубых кормов выполнен еще полмесяца назад, темпы работ не снижаются. Курс таков: заготовить кормов на два года. По полтора плана обязались выполнить совхозы «Родина» и «Пермяковский», колхоз им. XXI парто'езда.

В прениях по докладу выступили также директор совхоза «Рассвет» **В. Ф. Быков**, председатель колхоза «Сибирь» **П. Я. Клименков**, главный агроном совхоза «Родина» **В. А. Пивцов**, секретарь парткома Гурьевского металлургического завода **В. С. Грин**, заместитель начальника Беловского производственного управления сельского хозяйства **А. И. Мещеряков**, заместитель секретаря парткома завода «Кузбассрадио» **В. Н. Петрушин** и другие.

Участники пленума приняли постановление, направленное на крутое повышение темпов развития сельского хозяйства в районе.

Н. ДОМОЖИРОВ,
корр. «Кузбасса».
Беловский район.

Слышишь, Толя, НЕ ПОДКАЧАЙ!

/ОЧЕРК/

ХОРОШО ПОМНЮ этот душный июньский вечер 1966 года. Сонгородок. Рабочий поселок горняков полысаевских шахт. Коридоры тополей, кленов, акаций. Здесь, в этих коридорах, и затерялся маленький деревянный домик, аккуратно обнесенный белым штакетником. Во дворе дома запоздало и потому не в меру буйно цветут яблони. Вздрагивают от ласкающего их ветерка и осыпают землю лепестками-снежинками. Радостно на душе от красоты такой.

А у моего собеседника настроение совсем не радостное. Говорит он медленно, от смущения проглатывая слова:

— Ну что я... Загулял... на работу не вышел... Сняли с бригадиров — правильно. Виноват. А ребята и бригада здесь ни при чем. Вообще-то, некрасивая история...

А потом мы идем с Анатолием по поселку. Встречные здороваются с ним, как с давним и хорошим знакомым. Он отвечает тихо, себе под нос; иногда просто кивает головой. По всему чувствуется, стыдится Анатолий прямо смотреть в глаза своим землякам.

Да и у нас разговор не клеится. На все вопросы Анатолий отвечает нехотя и односложно. Я знаю почему. Совсем не просто ворошить ему свою некрасивую историю...

Я иду рядом с Анатолием и вспоминаю все, что знаю о нем, чему был свидетелем.

...1952 год. Восемнадцатилетним парнишкой приходит на «Полысаевскую-2» Толя Хмелев. Отработал год — призвали в армию. А через три года он вновь на шахте. Начал работать в проходческой бригаде. Полюбил и шахту, и свою новую профессию.

Вскоре молодой проходчик становится бригадиром. Организаторские способности, хватка в работе приносят свои плоды: опыт бригады Анатолия Хмелева становится своеобразной школой проходческого мастерства для многих коллективов Ленинского рудника и бассейна. Заслуги бригадира отмечаются знаками «Шахтерской славы» всех трех степеней.

...Март 1966-го. Так недавно это было, всего каких-то два месяца назад. У клетевого ствола — туш оркестра, букеты живых цветов, об'ятия, взволнованные речи и поздравления... И все это им, проходчикам бригады Хмелева, установившим новый всесоюзный рекорд проходки подземных выработок с помощью комбайна ПК-3. Они поднялись на-гора чумазые, уставшие и счастливые. 1.623 метра конвейерных и вентиляционных штреков прошла бригада за месяц.

Это были трудные метры, потому что, кроме всего прочего, проходка потребовала от горняков и высшего напряжения духовных сил. Прежний рекорд принадлежал донбассовцам и равнялся 1.424 метрам. На «Полысаевской-2» все инженерные расчеты были составлены на проходку за месяц 1.450 метров. Именно к этому рубежу и шла бригада А. Хмелева. Двадцать дней график выдерживался четко и безукоризненно. И когда до нового рекорда, казалось, рукой подать, когда уже ни у кого не оставалось сомнения в успехе проходчиков — неожиданный «сюрприз» преподнесли им дальневосточники. Из Москвы пришла телеграмма, в которой сообщалось, что бригада Шалдыбина из комбината «Сахалинуголь» перекрыла рекорд донбассовцев, пройдя за месяц 1.601 метр горных выработок.

Это было такой неожиданностью, что традиционное сравнение с громом среди ясного неба просто не выражало всей растерянности и бригады, и руководства шахты.

Одни предлагали вообще отказаться от графика рекордной проходки, другие советовали увеличить численный состав бригады и за счет этого «перевалить» за 1.601 метр. Впрочем, в последний вариант мало кто верил — слишком подгоняло время...

И тогда свое слово сказал бригадир:

— От рекорда не отказываюсь... Увеличивать бригаду не надо... Зубами буду вгрызаться, а пройду больше.

Он, Анатолий, заразил тогда всех уверенностью в успехе.

Рекорд сахалинцев пал, продержавшись всего несколько дней! Новый рекорд сделали крепкие руки Хмелева и его друзей, руки тех, кто самоотверженно трудился в гудящем забое и в тиши инженерных кабинетов. Это была победа А. Хмелева, его бригады, всего коллектива «Полысаевской-2». Эта победа была, как знамя. Для всех горняков шахты, рудника, бассейна... Она звала вперед, к новым высотам.

Так эту трудовую победу восприняли все.

Все, кроме... самого Анатолия Хмелева. Слава вскружила голову. Нет, он не сделался заносчивым, высокомерным; это не в его характере. Он просто проявил слабоволие, стал не к месту выпивать, прогуливать, выходить в ту смену, в которую пожелает... Полагал: с героя все спишется. «Пример» бригадира оказался заразительным: некоторые рабочие следовали по его стопам. На участок зачастили жены горняков, требовали остепенить загулявших супругов. А на квартиру к Хмелеву в это время, возглавляемые порой самим начальником шахты или секретарем парткома, шли делегации общественности улаживать очередной семейный конфликт...

Не замечать всего этого было невозможно. Рабочие шахты стали говорить о Хмелеве как о фигуре однозной, пользующейся особым покровительством руководителей. Совершенно справедливо задавались вопросы: почему Хмелев может выходить в любую смену, какая ему по душе? Почему может безнаказанно прогуливать?

Вовремя поразмыслить над ответами на шахте никто не удосужился.

— Не та Хмелев фигура, чтобы так просто можно было его наказать, — говорил мне тогда секретарь парткома Новиков. — Утром на работу не успеешь прийти — телефонный звонок из треста: «Как дела у Хмелева?». Потом из горкома партии о том же позвонят. Потом — из комбината. Успевай только отвечать! А что можно было отвечать? Скажи: наказан у нас Хмелев — ошеломишь абонента. Да и тебе потом покоя не дадут: как это наказан, почему наказан, по какому такому случаю?..

И ВСЕ-ТАКИ в конце концов руководители шахты вынуждены были принять решение. Суровое и справедливое.

...В середине мая прославленный

Всекузбасский рейд печати

ХОЗЯЙСКИЙ СЧЕТ РЕЗЕРВАМ

ХРОНИКА РЕЙДА

О том, как партийная организация рудника Таштагол выполняет решения декабрьского (1969 г.) Пленума ЦК КПСС, как направляет коллектив предприятия на выполнение мероприятий по изысканию и использованию резервов производства, рассказывает таштагольская городская газета **«Красная Шория»** на своих внутренних страницах одного из последних номеров. С материалами об опыте работы, о творческой активности коммунистов в борьбе за технический прогресс, за экономию и бережливость выступают специалисты рудника, партийные активисты.

г. Таштагол.

☆ ☆ ☆

За прошедшее полугодие строители треста «Кемеровохимстрой» сэкономили 583 кубометра бетона; 117 кубометров лесоматериалов, 44 кубометра раствора, 114 тысяч штук кирпича, 1,8 тонны гвоздей, 23 тонны нефтебитума — всего на 27.728 рублей, или почти в три раза больше, чем за соответствующий период прошлого года.

Об этом рассказывается в корреспонденции, напечатанной под рубрикой **«Хозяйский счет резервам»** в многотиражной газете **«Строитель».**

г. Кемерово.

☆ ☆ ☆

Редакция мариинской городской газеты **«Вперед»** много внимания уделяет действенности материалов, публикуемых под рубрикой «Всекузбасский рейд печати», добиваясь обсуждения их на партийных собраниях, на заседании городского комитета народного контроля. В последних своих номерах газета сообщает о принятых мерах по рейдовым материалам «Оборудование ждет нагрузки» с завода металлоизделий, «Обычные помехи» из передвижной мехколонны № 165.

г. Мариинск.

ГДЕ ТЕРЯЕТСЯ МОЛОКО

Из 187 хозяйств области, имеющих планы реализации молока, 110 в первом полугодии не выполнили планы и договорные обязательства. Виноваты тут и производители, и заготовители.

Многие исполкомы городских, районных и сельских Советов вместе с предприятиями молочной промышленности упустили такой резерв, как закупка излишков молока у населения, имеющего в личном пользовании коров. Например, в Кемеровском районе у населения четыре тысячи коров. Но в этом секторе не закуплено ни литра молока. В Крапивинском, Топкинском, Чебулинском и Беловском районах закуплено по 2—7 тонн за полугодие. Да и в целом по области не лучше положение. В личных хозяйствах находится свыше ста тысяч коров, а молока закуплено всего 209 тонн. Это чуть больше двух литров от коровы, хотя без труда можно было закупить в каждом дворе, имеющем корову, самое малое 120—150 литров молока.

Большой резерв — в повышении товарности молока. В среднем за полугодие она по области составила около 80 процентов, а в отдельных районах — и того ниже. В ряде хозяйств Тяжинского и Тисульского районов, например, товарность молока ниже среднеобластной. Между тем обрат с Тяжинского молочноконсервного завода они не берут. Выходит, телят поят только цельным молоком.

Еще один упущенный резерв. Предприятия молочной промышленности в течение первого полугодия возвратили хозяйствам около 1.700 тонн молока. Это не порядок. Факты говорят о том, что часть этой продукции заводы могли бы и не возвращать.

Мы, конечно, за то, чтобы молоко на заводы поступало хорошего качества. Но нельзя не сказать, что молоко с повышенной кислотностью в ряде случаев можно было использовать: заводы располагают всем необходимым, чтобы его дополнительно обработать.

Некоторые работники молочной промышленности, к сожалению, забывают о том, что молочный завод — не просто приемщик продукции, но и организатор ее заготовок. Нередко вопрос о возврате молока хозяйству решается на уровне лаборанта или приемщика. А ведь это неверно. В каждом случае тут должен вмешиваться директор или главный инженер.

Вместе с тем требуется навести порядок и на фермах совхозов и колхозов. Было бы правильным по каждому случаю доставки на завод молока, не отвечающего требованиям ГОСТа, принимать конкретные решения, привлекать к ответственности виновных.

Самым большим резервом увеличения закупок молока является повышение продуктивности дойного стада. Хочется обратить внимание на такие контрасты.

Совхоз «Авангард» Мариинского района. Здесь в пятом отделении (управляющий П. П. Кукин, бригадир животноводов В. Е. Шунайлов) умело организовали ночную пастьбу и подкормку коров зеленой массой сеяных трав, хорошо поставлен учет и сохранение продукции. Суточный надой выше двенадцати литров на корову.

Другая картина в первом отделении этого же совхоза (управляющий Б. А. Остроушко, бригадир А. И. Мезин). Тут в одном гурте 217 коров, пасут их плохо, скученно, зеленой подкормки не дают. А в итоге — суточный надой девять литров на корову. Против пятого отделения здесь недополучают до 700 килограммов молока ежедневно.

Но и то немногое, что получают, не доводят, как говорится, до ума. Молоко несвоевременно вывозят на завод, плохо хранят, сквашивают и засоряют. Такое же положение и во втором, и в четвертом отделениях совхоза «Авангард».

Как видим, хозяйство одно, а порядки в его подразделениях разные.

Особо надо сказать о роли районных и межрайонных инспекций по закупкам и качеству сельскохозяйственной продукции. Они имеют большие права и призваны сыграть свою роль в повышении заготовительной дисциплины. Инспекции должны усилить контроль за качеством и ходом закупок молока, следить за правильностью его приемки.

В. ТРЕБИН,
инспектор государственной инспекции по закупкам и качеству сельхозпродуктов по Кемеровской области.

«КУЗБАССУ» ОТВЕЧАЮТ

В корреспонденции **«Хозрасчет со скрипом»** справедливо критиковалось слабое внедрение хозяйственного расчета в практику строительных бригад треста «Кемеровопромстрой».

На заседании постоянно действующего производственного совещания этот вопрос рассматривался специально. Решено значительно увеличить количество бригад, состоящих на хозрасчете. За каждым таким коллективом будет закреплен определенный об'ект или отдельные конструктивы. Хозрасчетные бригады не будут сниматься с об'ектов до завершения работ.

Для того чтобы достигнуть более глубокого хозяйственного расчета, будет введена система линейно-заборных карт на получаемые материалы для каждого вида работ.

Руководителям строительных управлений предложено чаще выдавать именно хозрасчетным бригадам аккордно-премиальные наряды.

Итоги хозяйствования бригады будут подводиться не позже чем через десять дней после окончания работ.

На рабочих местах хозрасчетных бригад будут вывешены плакаты с указанием стоимости строительных материалов, топлива, электроэнергии. В специальной графе будет указываться достигнутая экономия.

А. РЫБАЛКИН,
управляющий трестом «Кемеровопромстрой»,
А. ПОГОДИН,
главный инженер треста.

К СЕССИИ ОБЛАСТНОГО СОВЕТА

СЧАСТЬЕ ЛЮБЫ РОЩИНОЙ

Выпускницу Кинешемского экономического техникума Любовь Рощину тепло встретили в управлении бытового обслуживания Кемеровского облисполкома. Предложили работу экономиста Кемеровской фабрики индивидуального пошива одежды. Поработав там месяц, девушка попросила направить ее экономистом комбината бытового обслуживания населения, чтобы освоить все тонкости этого производства. И вот уже второй год она старший экономист Топкинского комбината.

— Как работает? — переспросил директор комбината бытового обслуживания А. Н. Лапик. — Хорошо. Дело свое знает, серьезная, активная общественница. По ее инициативе в цехах внедрен хозрасчет. А это дало большие плюсы. За полгода предприятие имеет три тысячи рублей прибыли.

Беседую с Любой. Она с увлечением рассказывает о своей профессии экономиста, об общественных делах, о своей жизни.

Заместитель редактора стенной газеты Рощина по любому случаю брака в работе выпускает «Колючку». И хотя заметки портят настроение кое-кому, зато воспитывают ответственность за выполнение заказов.

Дел общественных у энергичной комсомолки много. Она еще и заместитель председателя месткома профсоюза, ответственная за работу культурно-массовой комиссии. С увлечением взялась за проведение вечеров отдыха, создала коллектив художественной самодеятельности, организовала коллективный выезд в Кемеровский театр оперетты.

Люба Рощина имеет второй спортивный разряд по баскетболу, удостоверение инструктора-общественника физкультуры. Как-то пошла она в шестую школу, где самый хороший спортзал города. Хотела добиться разрешения для себя заниматься спортом, а вышло, что ее уговорили стать руководителем баскетболисток. Согласилась. Недавно ее воспитанницы участвовали в районных соревнованиях школьных команд и заняли первое место.

Какие же планы у молодого специалиста?

— Хочу окончить институт...

Верится, что мечта девушки осуществится: подготовка к вступительным экзаменам давно начата.

В разговор вступает Галина Суняйкина, секретарь комсомольской организации комбината:

— Сибиряка тебе в спутники жизни не хватает!

Галина — тоже выпускница Кинешемского техникума, работает главным бухгалтером, обзавелась семьей, навсегда прописалась в Топках.

В ответ на слова подруги Л. Рощина смеется: «И это не уйдет от меня».

Приехали с Волги девчата в Кузбасс, нашли здесь труд по душе, свое счастье в жизни, сроднились с Сибирью.

Л. ПОПОК.

г. Топки.

КТО МНЕ ПОМОЖЕТ?

Второй год я езжу из Октябрьского поселка в г. Березовский, чтобы оформить заказ на обувь в сапожной мастерской. Сначала говорили: нет материала. Когда он появился — не оказалось подходящих колодок. Обратилась к директору комбината бытового обслуживания. Он дал указание подобрать колодки, но в мастерской не выполнили его.

Пошла к заместителю председателя горисполкома т. Елисееву. Оттуда снова позвонили директору комбината, который на этот раз обещал принять заказ в конце июля. Прихожу и слышу все тот же ответ: «Нет колодок».

Я устала ездить из поселка в город. В магазине подобрать себе обувь по ноге тоже не могу. А служба быта, как видите, только обещает.

А. КУТНЯШЕНКО,
пенсионерка.

г. Березовский.

НА БУМАГЕ ВСЕ ГЛАДКО

Я часто пользуюсь услугами бытовых предприятий. И редко обходится без нервотрепки. Срок ремонта обуви, указанный в квитанции, никогда не соблюдается. Тот же «порядок» на фабрике химчистки, а когда получишь вещь с фабрики, то ее обязательно нужно утюжить.

На мой взгляд, деньги за оказанные услуги нужно платить не вперед, как сейчас заведено, а после, когда получаешь вещь. Мастерские стараются набрать больше заказов, чтобы план выполнить, поэтому сроки исполнения и качество их не волнуют.

Н. ПОПКОВ.

г. Кемерово.

МЫТАРСТВА, А НЕ УСЛУГИ

В моем телевизоре «Рекорд-12» случилось замыкание. 13 июля я сделал заявку в городское телеателье. Обещали прийти 21 июля. Прождал три дня — никто не пришел. Выясняю: оказывается, в заказе стоит отметка: «Нет дома».

Мы с женой пенсионеры, все время находимся дома. Обратился к руководителю ателье. Вместо того чтобы устранить недоразумение, он старался оправдать мастера. Договорились, что я приду в ателье 25 июля к 11 часам, к началу работы. Пришел, а монтера нет. Позвонили ему по телефону на квартиру. Явился с опозданием на 2,5 часа. Даже одно это уже характеризует работу ателье с отрицательной стороны.

Втроем: я, руководитель ателье и монтер пошли к моему дому. По наивности я думал, что мастер зайдет и поставит трансформатор. Не тут-то было. Мне предложили сделать новую заявку.

В 1968 году телевизору потребовался точно такой же ремонт, как сейчас. Сделал заявку. Так же помытарили и не сделали. Обратился к частнику — ему потребовалось на устранение неисправности 20 минут.

Т. НИКИФОРОВ,
пенсионер.

г. Белово.

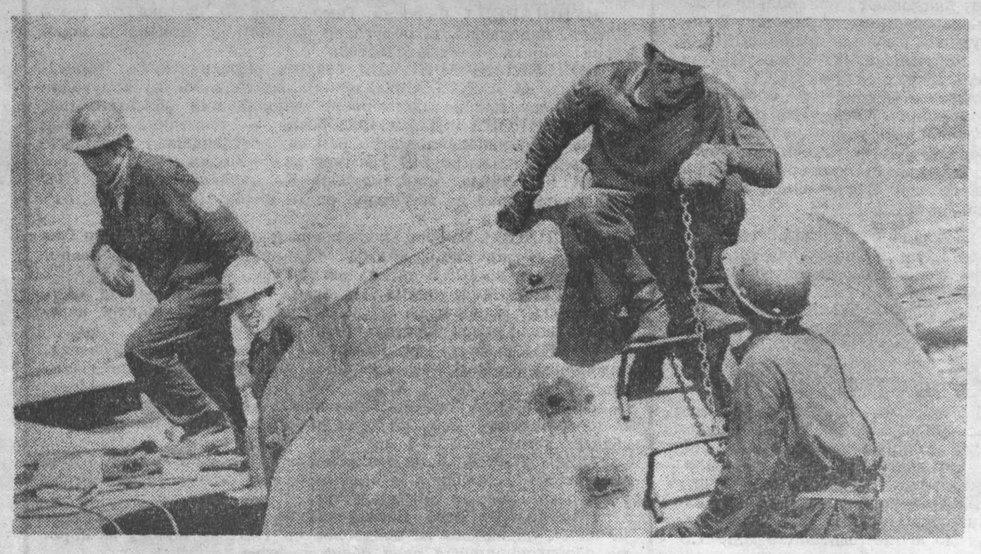

ЗАПСИБ. Одна из волнующих задач сегодняшнего дня у строителей — возведение третьей доменной печи.

Высоко в небо взметнулась 3-я домна. Здесь отлично несут свою вахту монтажники.

НА СНИМКЕ: монтаж колошниковой площадки ведет бригада Василия Ивановича Рубана.

г. Новокузнецк.

Фото В. Грызыхина.

бригадир Анатолий Хмелев первый раз спускается не в «свой» забой, первый раз встает не за «свой» комбайн-рекордсмен, а выходит с лопатой на расчистку рельсового пути. Это были мучительные смены. И вовсе не потому, что трудной и непосильной оказалась работа. Нет. Работать Хмелев любил и умел. Мучительно было выносить строгие взгляды новых товарищей, их язвительные замечания... Через двадцать дней Анатолий не выдержал, пришел к начальнику шахты:

— Не могу больше, Анатолий Николаевич. Дайте забой, самый трудный...

И его послали в забой. Самый трудный на шахте. Рядовым проходчиком.

Я видел Хмелева в кругу его новых друзей с восьмого участка. Слышал, как они, перебивая друг друга, доказывали ему, что никак невозможно в ближайшие два дня «сделать сбойку», а он, чуть прищурившись, спокойно и рассудительно отвечал:

— Ну что зря шуметь? Сделаем. Только второго комбайнера поопытней подыскать надо, потом с креплением тоже непорядок...

Нет, совсем не зря, осуждая бывшего бригадира за неблаговидные дела, начальник шахты Абрамов в беседе со мной старался подчеркнуть: «Хмелев — способный и умелый организатор».

Впрочем, как работник Анатолий Хмелев не нуждался в особой рекомендации. О его способностях говорили дела. Всесоюзный рекорд лишь венчал собой массу рудничных и шахтовых, да и трудно было припомнить год или месяц, когда бы бригада А. Хмелева не справлялась с планом. И теперь вот резкий приговор секретаря парткома: «Мы решили прекратить все разговоры о Хмелеве».

Это было сказано буквально за несколько часов до нашей встречи с Анатолием. И сейчас вот, прогуливаясь с ним по рабочему поселку, я в который раз задавал себе один и тот же вопрос: «А только ли один Хмелев повинен в том, что с ним произошло?». И каждый раз я говорил себе: «Да, виноват прежде всего сам Анатолий. Виноват в том, что пренебрег большим доверием коллектива, постоянно и ежедневно оказывавшего ему помощь в работе. Виноват в том, что не прислушивался к советам товарищей бросить пить, проявлял слабохарактерность, не держал своего слова рабочего...». Делая многое для себя, для коллектива, для общества, не задумывался Хмелев над тем, чем он обязан людям и что он значит без них — товарищей, бригады, всего коллектива шахты.

Но тут же я ловил себя на другой мысли: «А ведь падение Хмелева произошло не вдруг, не в одночасье... Видели же и руководители шахты, и партийная организация, что катится человек вниз. Видели и практически ничего не сделали, чтобы спасти человека».

Трудно было делать выводы из этой некрасивой истории. Еще труднее — взвешивать на весах долю вины в случившемся самого Хмелева и тех, кто окружал его. Ясно было одно: будущее теперь в руках самого Анатолия. Доверчивый и непосредственный, честный и великодушный, хороший в общем-то во многих отношениях человек — он должен был сам утверждать себя в жизни.

Я прямо так и сказал ему в тот июньский вечер 1966 года. Он ответил:

— Буду работать. Вы приезжайте потом к нам, посмотрите.

В 1966 ГОДУ по итогам работы за семилетку проходчик Анатолий Хмелев был награжден орденом Трудового Красного Знамени.

...В 1970 году по итогам работы за второй квартал бригада А. Хмелева заняла первое место на Ленинском руднике; ей вручено переходящее Красное знамя.

...Мы встретились как старые знакомые. Он ничуть, кажется, и не изменился, этот богатырского сложения, с ясными голубыми глазами парень, Анатолий Хмелев. Но это только внешне.

Четыре долгих года потребовалось А. Хмелеву, чтобы вновь подняться на ту высоту, на которой он когда-то стоял. Но теперь он шел к этой высоте не той, когда-то проторенной дорогой, а прокладывал новую. С новыми людьми, с новым коллективом.

...В марте 1969 года его вызвал директор шахты А. Н. Абрамов.

— На платформе новый ПК-3, — сказал. — Бери, монтируй, подбирай бригаду. Только учти: с комбайновых бригад ни одного проходчика не дам. Подыскивай ребят сам, учи... Согласен?

— Две недели сроку дадите?

— Дам.

На том и сошлись. А до этого в парткоме шахты состоялся большой разговор. Решали: ставить или не ставить Хмелева бригадиром.

— Ну не век же человеку с клеймом ходить, — настаивал директор шахты. — Хмелев и сейчас ведь любого за пояс заткнет. Думаю, можно рискнуть.

— Рисковать — не дело, — парировал секретарь парткома С. Д. Миков. — Небось, историю 1966-го помните?

— Как же не помнить, я и сам тогда выговор получил.

— Ну вот видите...

— Так что же вы — против?

— Нет, не против. Надо подумать, как помочь Хмелеву. Да и потом бригаду держать под прицелом.

...Создать новый коллектив оказалось делом хлопотным. С одной стороны, нельзя было «растаскивать» существовавшие ранее комбайновые бригады; с другой — из «ручников» мало кто изявлял желание пойти на комбайновую проходку; как-никак ни заработком, ни нормами они обижены не были. Плюс ко всему каждый наслышан был, что значит работать с Хмелевым: слабинки не терпит, спуску не даст... Потому и сказал Абрамов новому бригадиру: «Подыскивай ребят сам».

Хмелев подобрал. На первых порах, как говорят, с бору по сосенке. Были среди пятнадцати «новобранцев» и горняки опытные, работящие; были и такие, кто не прочь отсидеться за чужой спиной... Всякие, словом, были. Порой заметит в забое бригадир этакого, кто дуется, как пузырь, а отдачи — пшик, подойдет и скажет:

— Ну вот что парень: или давай работать, или поднимайся на-гора, у меня тебе делать нечего.

И поднимались. И тогда Хмелев работал за двоих. Ему что отрезать, что круг поставить, что перетяжку сделать — все он умеет сработать чисто и аккуратно. А в забое равняются по бригадиру. Это только злые языки судачат: «Хмелева рабочие боятся... Как он на смене — десять—двенадцать метров режут; как нет его — пять—шесть. С чего бы это?».

И сам Анатолий заметил: не все звенья производительно работают. Сходил в разные смены, посмотрел, убедился: у кого-то опыта и сноровки не хватает, где-то неравноценен состав звена, к кому-то от'явленный лодырь затесался...

Приходилось снова и снова заниматься организацией производства, подбором кадров, учебой. Как-то бригадир поделился с начальником участка В. Е. Верещагиным:

— Что же у нас получается, Василий Евлампиевич: десять человек в бригаде имеют права комбайнера, а режет из них более или менее сносно всего половина.

— И что ты предлагаешь?

— А вот что: выполним месячный, допустим, на три—четыре дня раньше— давайте за сверхплановыми уходами не гнаться. Я в эти дни учить людей буду. Сверх плана они, метры, и так набегут. Поменьше только, правда, чем можно было. Зато через три—четыре месяца в каждой смене по два приличных комбайнера будет.

— Дело.

...Шло время. Молодой коллектив, который возглавил Анатолий, рос и набирал силу. Бригада стала ежемесячно справляться с заданием, вырос заработок проходчиков, укрепилась трудовая дисциплина, сработались, притерлись друг к другу люди. И тогда Хмелев идет в самую ответственную, ремонтную смену. Теперь его задача как бригадира — обеспечить фронт работы последующим сменам, содержать комбайн и все забойное оборудование в полной готовности к проходке.

...Из месяца в месяц растет в бригаде план, и из месяца в месяц бригада перекрывает его. 4.936 метров горных выработок за шесть месяцев 1970 года прошли шесть проходческих бригад четвертого участка; 2.250 метров из них— бригада А. Хмелева. Среднемесячная нагрузка на ПК-3, таким образом, составила 375 метров. Отличный результат!

— Смотрите, что сделал Хмелев, — говорит директор шахты, раскрывая план горных работ. — Пласт Полысаевский-1, лавы № 60 и 60-бис. Пласт Полысаевский-2, лава № 65. Это миллион тонн запасов угля! И подготовил их к выемке он. Хмелев по существу спас шахту с очистным фронтом...

...Я ПРИЕХАЛ на шахту утром 23 июля. В фойе комбината была вывешена «молния»: «Вчера, 22 июля, бригада А. Хмелева досрочно завершила выполнение месячного плана. Пройдено триста метров горных выработок!».

А какие это были метры... Вентиляционный штрек № 65-б встретил проходчиков крепким углем; да и о колчеданы пришлось частенько «спотыкаться». А их в лоб не возьмешь. Каждое включение, и порой весьма солидных размеров, приходилось вырезать, демонстрируя настоящее искусство управления комбайном. К тому же, если учесть, что и доставка леса была затруднена, и транспортировка осуществлялась по пяти приводам — 300 метров за 19 рабочих дней, — скорость весьма и весьма солидная. Верен остался своей традиции Хмелев: в любых, самых трудных условиях перекрывать задания!

...Он не изменился внешне, этот человек. Но стоило заговорить с ним, и я сразу почувствовал, что передо мной совсем другой Анатолий Хмелев. Не тот, растерянный, подавленный, ушедший в себя, каким он был четыре года назад. Передо мной был трезво думающий, рассудительный и заинтересованный человек. Теперь даже свою работу он анализировал не только пройденным под землей метром, а заглядывал в перспективу, думал о будущем.

— Вот всем, казалось бы, хорош ПК-3, — рассказывал он. — А ведь слабоват комбайн. Чуть покрепче уголь — до двадцати зубков в смену заменишь. А фронт для очистников сейчас надо готовить быстро. У них такая техника, что она явно не «привязывается» к нашей. У нас, можно сказать, старье; у них — последние новинки. Да взять, к примеру, ту же 65-ю лаву: стометровка, 950 метров по простиранию. «Донбассом» бы ее «пилили» и год, и два, мы бы и забот не знали. А сейчас хорошим комплексом — полгода работы, и подавай новую. Нет, надо что-то думать и с проходческой техникой. Требования с каждым годом растут, а возможности, увы, остаются прежними.

— Но ведь есть еще и неиспользованные резервы, — пробовал возразить я.

— А у комплекса, думаете, нет? Поболе, пожалуй, чем у нас.

—Ну, а на будущее какие планы, Анатолий? Ведь когда-то всесоюзный ставили.

— Поживем — увидим. А пока будем работать.

...Он остался таким же скромным, Анатолий Хмелев — бывший бригадир. И настоящий бригадир.

С шахты мы уходили вместе. Анатолий на момент задержался у вывешенной в фойе «молнии», прочитал ее, добро улыбнулся и предложил:

— Ну что ж, давай закурим.

А потом автобус нес нас по гладкой ленте шоссе к рабочему поселку, к дому Хмелева, где в саду уже давно отцвели набравшие за четыре года силу молодые яблони. Сейчас плоды их наливаются...

— Ты приезжай к нам еще, — сказал на прощание Хмелев.

Я обязательно приеду. И думаю, что новая встреча с Анатолием Хмелевым будет не менее приятной и радостной, чем последняя. Слышишь, Толя, не подкачай!

В. КУЗНЕЦОВ,
спец. корр. «Кузбасса».
г. Ленинск-Кузнецкий, 1966—70 гг.

ОФИЦИАЛЬНЫЙ ОТДЕЛ

НОВАЯ ОТРАСЛЬ

Обком партии и облисполком наметили обширную программу развития кролиководства на 1970—1975 годы. Заниматься решением этой важной задачи должны как в совхозах, колхозах и других государственных хозяйствах и подсобных хозяйствах предприятий, так и при школах, детских домах, а также в хозяйствах колхозников, рабочих, служащих и пенсионеров. Об'ем государственных закупок кроликов возрастет с 40 тонн в текущем до 1.300 тонн в 1975 году, из которых 900 т. должны дать совхозы и колхозы управления сельского хозяйства, 200 т. — трест «Скотопром». Во многих хозяйствах управления и треста, а также в госпромхозах и лесхозах организуются товарные кролиководческие фермы.

Главкузбасстрою и об'единению «Кемероволеспром» поручено обеспечить изготовление по заявкам хозяйств необходимого количества специальных клеток, управлению хлебопродуктов—поставку комбикормов, областному об'единению «Сельхозтехника» — комплектование кролиководческих ферм необходимым оборудованием.

ПЕРЕДОВИКИ ЗАГОТОВКИ МЕТАЛЛОЛОМА

План второго квартала по заготовке и отгрузке вторичных черных металлов областью выполнен на 103,1 и цветных — на 102 проц. Первые места в сборе и отгрузке черных металлов присуждены Новокузнецку, Гурьевску и Новокузнецкому району. Им вручаются переходящие Красные знамена и первые денежные премии. Вторые места заняли Анжеро-Судженск, Таштагол и Чебулинский район, третьи — Кемерово, Тайга и Беловский район.

В сборе и отгрузке вторичных цветных металлов первые места заняли Белово, Топки и Кемеровский район, вторые — Ленинск-Кузнецкий, Юрга и Крапивинский район, третьи — Прокопьевск, Осинники и Беловский район.

Управлениям, отделам, трестам облисполкома, исполкомам городских и районных Советов предложено принять меры для безусловного выполнения плана второго полугодия по заготовке и отгрузке вторичных черных и цветных металлов.

СОРЕВНОВАНИЕ ЖИВОТНОВОДОВ

На 1 августа совхозы, колхозы и хозяйства треста «Птицепром» надоили по 1628,3 килограмма молока на корову — на 108,6 кг. больше, чем на эту дату прошлого года.

По районам и тресту ход соревнования животноводов молочных ферм характеризуется такими данными (в первой колонке — суточный надой молока на корову в килограммах, во второй — плюс в сравнении с последней пятидневкой июля прошлого года):

Беловский	10,8	2,7
Ленинск-Кузнецкий	10,8	2,0
Яшкинский	10,5	2,3
Промышленновский	10,5	2,2
Крапивинский	10,4	2,4
«Птицепром»	10,4	1,6
Тяжинский	10,2	2,0
Топкинский	10,0	3,1
Крапивинский	10,0	1,8
Чебулинский	9,6	2,6
Тисульский	9,6	2,3
Ижморский	9,5	2,7
Новокузнецкий	9,5	1,8
Прокопьевский	9,5	1,8
Мариинский	9,4	2,3
Юргинский	9,4	2,3
Яйский	9,1	2,2

Хотя во всех районах суточные надои молока на корову значительно выше прошлогоднего—в среднем по области плюс составляет больше двух килограммов,—оснований для оптимизма нет. Дело в том, что продуктивность коров нынче из пятидневки в пятидневку снижается. Если в течение четвертой пятидневки июля среднесуточные надои молока на корову составляли 10,5 килограмма, то в последнюю пятидневку минувшего месяца они снизились до 10 килограммов.

Между тем, кормов повсеместно достаточно, физиология стада не могла существенно измениться за десять дней. Все дело в том, что ослаблен контроль за пастьбой и подкормкой скота. В жаркие дни коровы не получают в достатке воду.

Ослаблена борьба и за высокую товарность молока. За десять дней в целом по области она снизилась на 0,6 процента, а в Беловском районе за это время товарность молока с 92 процентов упала до 89.

Август — нелегкий месяц. Надо сделать все, чтобы зеленый конвейер действовал с полной отдачей на каждой ферме, чтобы восполнялся пробел в кормах, создавшийся из-за постарения трав на естественных выпасах.

Очень важно, чтобы в период наступающей жатвы руководители хозяйств не ослабили внимания к животноводству.

ЕЩЕ РАЗ О РЫНКАХ

В здании крытого рынка областного центра состоялось совещание директоров и старших бухгалтеров 17 рынков области.

Подведены итоги за первое полугодие 1970 г. План сборов выполнен на 115,3 процента, получено 93,6 тыс. рублей прибыли, значительно больше, чем в первом полугодии прошлого года, продано сельхозпродуктов и овощей.

Совещание приняло постановление, направленное на улучшение работы рынков и досрочное выполнение всех планов.

С. КОТЕЛЬНИКОВ,
главный бухгалтер
областного управления
торговли.

ОКНО В МИР

РЕШИТЕЛЬНОЕ ОСУЖДЕНИЕ

ХАНОЙ. (ТАСС). «В двух главных вопросах—вывод американских войск и право народа Южного Вьетнама на самоопределение — Никсон по-прежнему придерживается своей упрямой позиции», — пишет газета «Нян Зан», комментируя пресс-конференцию президента США Р. Никсона от 30 июля. Эта пресс-конференция, отмечает газета, еще раз показала, что правительство США все еще не отказывается от своих агрессивных намерений. Программа «вьетнамизации», которой следует Никсон, имеет целью затянуть войну и оккупацию Южного Вьетнама американской армией, использовать вьетнамцев для борьбы против вьетнамцев. Она также является приемом, рассчитанным на успокоение движения протеста американского народа.

Вьетнамский народ, указывает «Нян Зан», решительно разоблачает и осуждает агрессивную колониальную политику американского правительства. Никакие коварные приемы американских империалистов не смогут обмануть общественное мнение во всем мире и помешать мощному движению вьетнамского народа вперед, подчеркивает газета.

БЕЛФАСТ: ОБСТАНОВКА НАКАЛЯЕТСЯ

ЛОНДОН. (ТАСС). Обстановка в Северной Ирландии продолжает накаляться по мере того, как английские войска усиливают репрессии против населения, используя новые средства борьбы.

На улицах Белфаста, как сообщают агентства, появились броневые автомобили, посылающие электрический заряд. Корреспондент агентства Рейтер указывает, что броневики были вызваны после того, как войскам не удалось с помощью газа «си-эс» разогнать несколько сот демонстрантов, собравшихся в районе Фолс-Роуд, где живет католическая беднота. Еще раньше полиция и войска пустили в ход ружья, стреляющие резиновыми пулями.

Карательные операции не сломили стойкости борцов за гражданские права. В минувшее воскресенье сотни разгневанных женщин прорвались к штаб-квартире английских войск в столице Ольстера, протестуя против применения газа «си-эс». По сообщениям печати, столкновения между солдатами и жителями города продолжаются и сегодня. Особенно острое положение сохраняется в районе Нью Лод-Роуд, где на прошлой неделе английские солдаты застрелили ирландского юношу Даниэля о'Хагана. Войска и полиция опасаются нового взрыва в этом районе во время похорон убитого.

За ночь и 3 августа утром полиция произвела еще 20 арестов в католических районах Белфаста.

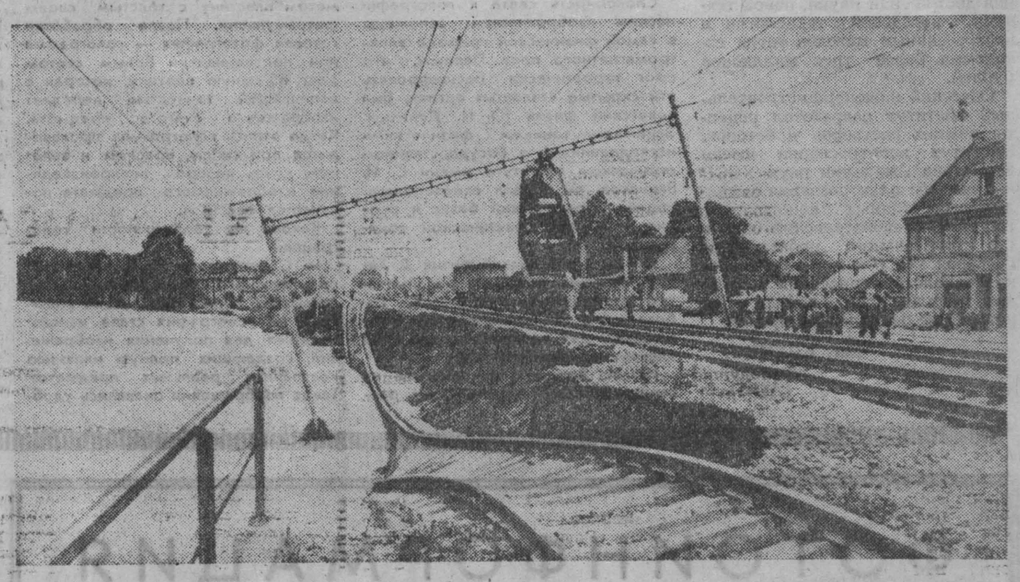

Обильные дожди, прошедшие не давно в Чехословакии, вызвали ряде районов страны сильные наводнения. Вышли из берегов реки Ольше, Остравице, Бечва. Повреждена железнодорожная линия, соединяющая город Карвин с Чески-Тешином, а также шоссейные и железнодорожные мосты. В ряде городов и сел Моравии и Словакии затоплены жилые дома.

НА СНИМКЕ: поврежденный участок железнодорожного пути близ города Чески-Тешина.

Фото ЧТК—ТАСС.

ОТКРОВЕНИЯ «ИНДИЙСКОГО КРУППА»

НА ДНЯХ на экраны Дели вышел фильм итальянского режиссера Висконти «Проклятые». Мастерски сделанная кинодрама рассказывает о взлете и падении концерна германских оружейных магнатов, прообразом которых, по признанию режиссера, послужило семейство Круппов.

Премьера фильма совпала с выступлением на обеде в столичном пресс-клубе крупнейшего индийского монополиста Гханшьям Док Бирлы. Невысокий человек в темном, несмотря на жару, наглухо застегнутом костюме, непринужденно игравший в словесный пинг-понг с репортерами, представлял индустриальную империю с активами свыше пяти миллиардов рупий. И 74 процента от этих пяти миллиардов поступило на счет Бирлы за последние четыре года.

Журналистам не нужно было раз'яснять сие «чудо». Даже во время обеда кое-кто из них листал зеленоватую книжку, озаглавленную «Доклад комиссии Субимала Датта». Этот любопытный документ, прогремевший в свое время в стране, убедительно доказывал, что люди Бирлы сумели пробить брешь в лицензионной политике правительства и из года в год нелегально расширяли мощности своих предприятий. Нейлоновая пряжа, бумага, химические удобрения — лишь последние из застолбленных Бирлой золотоносных участков национальной экономики.

Естественно, что встреча с живым миллиардером носила оттенок сенсации, и журналисты не закрывали своих блокнотов. «Великий бизнесмен» был прям и откровенен. Он заявил, что предпринимательская энергия его концерна хлещет через край. И вина правительства в том, что этот бесценный родник не находит достойного применения. Почему бы, например, не передать ему государственную монополию на производство... оружия(!). Из ворот индустриального дома Бирлы могли бы выкатываться отличные танки, прекрасные самоходные пушки, перед которыми танк «Виджаянт», состоящий ныне на вооружении Индии, оказался бы просто «игрушкой».

Такой же игрушкой является весь государственный сектор экономики, намекнул Бирла в конце своей речи. Иначе, мол, как об'яснить, что, несмотря на существование государственной корпорации нефти и газа, правительство Индии до сих пор ежегодно закупает за границей нефтяное сырье на сумму 1 миллиард рупий?

После обеда индийские журналисты быстро рассредоточились по редакциям: было над чем подумать. «Ясно, что амбиции Бирлы не будут удовлетворены до тех пор, пока он не займет положение индийского Круппа, — заключил обозреватель еженедельника «Нью эйдж». — Сталь и вооружение, пожалуй, — две сферы, пока еще не подмятые под его универсальную империю».

Разделяя мнение «Нью эйджа», многие газеты подметили одну интересную деталь. Бирла продемонстрировал полное невежество в оценке состояния нефтяной промышленности страны. Индия не только давно не закупает за границей «нефть на 1 миллиард рупий», но практически уже достигла уровня самообеспечения. Известие об этом скачке, совершенном за последние пятнадцать лет, кстати говоря, с активной помощью Советского Союза, так и не смогло пересечь глухую границу, отделяющую бирловскую империю от жизни республики, ее прогресса и свершений.

Ну, а оружие... Если кому-то и необходимо сейчас оборонятьcя, так это самому кандидату в «индийские круппы». Недавно правительство страны приступило к юридическому расследованию деятельности Бирлы, цель которого — распутать клубок махинаций и преступлений, связанных с незаконными лицензиями.

В Калькутте клерки местного бирловского филиала пикетируют здание, чтобы предотвратить вывоз полной улик документации. А сто добровольцев-коммунистов Аллахабада во главе с председателем Национального совета Компартии Индии Ш. А. Данге решили демонстративно захватить 15 августа 3.000 акров земель, скупленных Бирлой.

Народное проклятие нависло над бирловской империей.

В. СИМОНОВ,
соб. корр. АПН.

Дели.

УГРОЗЫ НЕ ПОМОГЛИ

КОЛОМБО. (ТАСС). Газета «Цейлон обсервер» сообщила, что две крупные английские чайные компании, филиалы которых действуют на Цейлоне, угрожают цейлонскому правительству бойкотом. Этими компаниями, по сообщению газеты, являются «Маркс энд Спенсер» и «Лайонс», которые занимаются продажей продукции чайной промышленности Цейлона. Эти две компании направили цейлонскому правительству письма, в которых выразили свое неудовлетворение намерением Цейлона прервать дипломатические отношения с Израилем и дали понять, что откажутся продавать цейлонскую продукцию. Как сообщила «Цейлон обсервер», официальный представитель цейлонского правительства заявил, что этот грубый экономический шантаж лишь ускорил решение Цейлона прервать отношения с Израилем.

Прогрессивный внешнеполитический курс, проводимый правительством Об'единенного фронта во главе с премьер-министром Сиримаво Бандаранаике, вызывает недовольство сил международного империализма.

За время пребывания у власти правительство Об'единенного фронта, сформированное в конце мая нынешнего года, провело ряд мероприятий в целях упрочения политической и экономической независимости страны. В частности, правительство об'явило о своем решении провозгласить Цейлон «свободной, суверенной и независимой республикой». Цейлон установил дипломатические отношения с ДРВ, ГДР и КНДР, а также об'явил о признании де-юре Временного революционного правительства Республики Южный Вьетнам. Правительство выдворило с острова членов американского «корпуса мира», которые под видом благотворительной деятельности занимались шпионажем. Правительство отказалось также от услуг американской организации «Фонд Азии», которая, способствуя активному проникновению на Цейлон частного западного капитала, подрывала национальную экономику страны.

Эти внешнеполитические мероприятия, с одобрением встреченные прогрессивной международной общественностью, вызвали резкую отрицательную реакцию западных монополистических кругов. Пытаясь навязать Цейлону прозападную ориентацию в вопросах внешней политики, они идут на грубый экономический и политический нажим.

Широкая цейлонская общественность с большим удовлетворением воспринимает мероприятия правительства, направленные на упрочение экономической и политической независимости. Избранный нынешним правительством прогрессивный курс развития отвечает интересам и чаяниям народных масс. Это обеспечивает цейлонскому правительству широкую поддержку народа и обрекает на провал попытки шантажа со стороны сил международной реакции.

В мире науки и техники

У ПУЛЬТА СТРОЙКИ

В Киеве на левом берегу Днепра расположилась производственная база треста № 1 комбината «Киевпромстрой» Министерства промышленного строительства УССР. Здесь по проекту московского института ВНИИСТРОЙДОРМАШ и киевского института ГИПРОГРАЖДАНПРОМСТРОЙ построен бетонный завод-автомат.

Человек лишь нажимает кнопку — и автоматы подают, отмеряют, взвешивают, перемешивают и выдают готовую продукцию. Собственно, кнопка — это, можно сказать, дань традиции. Завод и без человека будет принимать машины и загружать их бетоном. Въезжая под бункер, самосвал сам включает автоматику. А вес машины программирует дозу бетона. Электроника, перфокарты с различными вариантами программ полностью справляются с любым заданием.

На базе и опыте этого предприятия создан типовой проект для строительства бетонных заводов-автоматов во всей стране.

Автоматический бетонный завод — лишь один пример творческой дружбы коллектива треста и научно-исследовательских институтов страны. За последние семь лет трест только от внедрения достижений науки, новой техники, передовой технологии и прогрессивных методов труда сэкономил более трех миллионов рублей.

Одесский инженерно-строительный институт разработал рецепты зимних растворов и бетонов, Институт электросварки имени Е. Патона Академии наук УССР — режимы электросварки металлоежелезобетонных конструкций, Научно-исследовательский институт строительного производства Госстроя УССР помог в разработке технологии нанесения мастик на комплексную панель при устройстве безрулонной кровли.

Евг. КРУПКО,
инженер.
(АПН).

МОСКОВСКАЯ ОБЛАСТЬ, г. Мытищи. Работники лаборатории ацетатного волокна Всесоюзного научно-исследовательского института искусственных волокон сейчас ведут исследования по созданию волокон для опреснительных установок, основанных на принципе молекулярного «сита». Этот принцип основан на способности некоторых материалов пропускать молекулы воды и задерживать молекулы солей. В лаборатории разработана технология получения волокон в виде микрокапилляров с диаметром внутреннего канала чуть больше 10 микрон. Соленая вода будет прокачиваться через жгуты волокон под давлением до 100 атмосфер. Опресненная вода, просачиваясь через стенки волокон, будет собираться и отводиться по внутренним микроканалам. Такой принцип получения пресной воды самый экономичный из всех существующих в настоящее время, так как позволяет значительно сократить размеры установки, а электроэнергия будет затрачиваться только на питание электродвигателей насосов.

НА СНИМКЕ: младший научный сотрудник лаборатории Галина Приходько с новым волокном.

Фотохроника ТАСС.

ВТОРОЙ ПУТЬ ОПТИКИ

ВЫДАЮЩЕЕСЯ ОТКРЫТИЕ СОВЕТСКОГО ФИЗИКА

Голография — новая ветвь в оптике. Она позволила получать новыми путями об'емные и цветные изображения, а невидимые предметы сделать зримыми. Теоретические основы и практические процессы голографии разработал советский физик лауреат Ленинской премии Ю. Н. Денисюк. Его фундаментальные исследования методов получения и воспроизведения голограмм рассмотрены и признаны как выдающееся открытие в современной физике на заседании Комитета по делам изобретений и открытий при Совете Министров СССР.

Способность света к голографическим изображениям заложены в самой физической природе электромагнитного поля. Первым, кто смог теоретически расшифровать эти скрытые «таланты» оптики, был советский физик Ю. Н. Денисюк. Занимаясь тонкими физическими исследованиями в Государственном оптическом институте имени С. И. Вавилова, он создал основополагающий теоретический базис и развил процесс практической голографии.

До него английский физик Д. Габор получил теневые расплывчатые изображения предметов. Работа этого исследователя предназначалась для удовлетворения нужд электронной микроскопии.

Ю. Н. Денисюк, основываясь на своих глубоких теоретических разработках, предложил принципы «безлинзовой оптики», новые пути для об'емных и цветных голограмм.

В чем же сущность этого выдающегося открытия? Любой предмет, на который падает свет, окружен слоями стоячих волн — системы чередующихся слоев света и тени. Увидеть эту картину невооруженным глазом невозможно, так как толщина каждого слоя не превышает тысячных долей миллиметра. Чтобы запечатлеть такую картину, ученый предложил поместить в темноте между источниками излучения — лазером и предметом пластину с толстым слоем фотоэмульсии. После обработки готовая фотография — голограмма при просвечивании белым светом дает об'емную картину, которая с величайшей точностью передает изображение снятого предмета. Когда запись голограммы производится при синем, красном и зеленом лучах лазеров, воспроизведение изображаемого предмета получается цветным.

Каковы же возможности голографии?

— С первых же шагов своего практического становления, — рассказывает Юрий Николаевич Денисюк, — голография стала использоваться для получения изображений, создающих полную иллюзию «осязания» реальных предметов. Такие изображения оказались удобными для получения копий редких произведений искусства. В дальнейшем эта область оптики позволит создать об'емное кино и телевидение.

На голограммах записываются не только общие контуры предметов, но и сведения о всех малейших штрихах и царапинах на его поверхности. Например, две одинаковые детали, изготовленные с помощью одного штампа, получаются на голограммах различными. Ведь микроструктура поверхности этих деталей, вообще говоря, имеет свои отличительные особенности.

Голография открыла новые возможности для грядущего расцвета науки и техники. Теперь можно получить голограмму частиц микромира и взглянуть на предметы размером с молекулу или даже атом.

Радиоволны, рентгеновские и электронные лучи, коротковолновое световое излучение и даже звук— вот те инструменты, которые позволяют видеть на голограмме об'емные картины. Например, используя длинноволновые радиоволны, исследователи смогут проникнуть сквозь туманы и облака...

Перед голографической оптикой открываются широкие перспективы.

А. ПРЕСНЯКОВ,
корр. ТАСС.

КТО ПОЕДЕТ В ПЯТИГОРСК?

Предпоследний день Всероссийских сельских спортивных игр в Барнауле принес небольшую сенсацию. Волейболистки Иркутской области неожиданно проиграли спортсменкам Алтайского края. Поражение иркутянок облегчило задачу нашим девушкам, которым достаточно выиграть у соперниц одну партию, чтобы стать чемпионками зоны.

У легкоатлетов неожиданностей не было. Г. Ермишин и Н. Урахов в финале бега на 200 метров вновь доказали, что на спринтерских дистанциях им пока нет равных среди сельских спортсменов Сибири и Дальнего Востока. Оба показали 22,4 и 22,5 секунды соответственно. Сделала дубль и Н. Лагуткина, победившая на дистанции 800 метров с результатом 2 минуты 17,5 секунды.

Отметим также второе место В. Горбунова в беге на 110 метров с барьерами, третье место — З. Ефимовой и В. Безгодова на дистанциях 800 и 3000 метров с препятствиями.

Тренеры, представители команд, уткнувшись в блокноты, считают и пересчитывают очки. Можно понять их состояние: только три первые команды получат путевки на финальные соревнования Всероссийских сельских спортивных игр в Пятигорске.

После двух дней лидируют спортсмены Алтайского края — у них 199 очков. На четыре очка меньше у новосибирцев, у наших легкоатлетов 182 очка и третье место. Произойдут ли здесь какие-либо изменения, решит третий, заключительный день соревнований.

Г. МИХАЙЛОВ.
г. Барнаул.
(По телефону).

НА РИНГЕ — ЮНЫЕ

Восемь дней в Севастополе продолжалось личное первенство Советского Союза по боксу.

Семь боксеров РСФСР — Александр Евграфов, Валерий Удовик, Василий Соломин, Алексей Ведяскин, Николай Эрикайкин, Игорь Холуев и Александр Никулин заняли первые места. Сильнейшими в своих весовых категориях стали также боксеры с Украины Ярослав Дацик, Владимир Рощин и Владимир Нестеренко и литовец Гедиминас Сташайтис.

Василий Сборщик из Кемерова занял третье место, проиграв более опытному боксеру с Украины Владимиру Нестеренко.

Е. ЧЕРВОВ,
мастер спорта,
тренер ДСО «Труд».

Стихи-детям

Александр БЕРЕСНЕВ.

СЛУЧАЙ С ТУЧЕЙ

Туча о сопку
Ударилась лбом:
— Бом!
И прогремел
Угрожающе
Гром.

ПЕСЕНКА МАЙСКОГО ЖУКА

Я веселый
Майский жук.
Знаю все
Сады вокруг.
Над лужайками
Кружу,
А зовут меня
Жу-жу.
Почему зовут
Жу-жу?
Потому, что я
Жужжу.

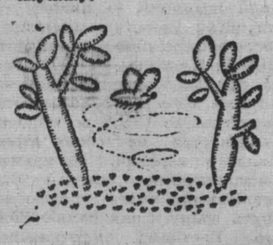

МАЛЕНЬКИЕ СОЛНЫШКИ

За деревней
У реки
Пламенеют
Огоньки.
Огоньки
Аленка рвет,
Радостно Аленушке:
Маме с папой
Принесет
Маленькие солнышки.

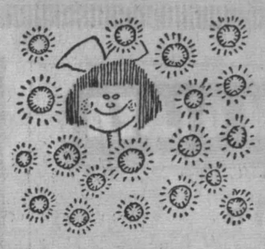

ТАК ЕМУ И НАДО!

Козы спали.
Волк подкрался к стаду,
Но попал
К охотникам в засаду.
И вздохнуло
Облегченно стадо:
— Так ему, разбойнику,
И надо!

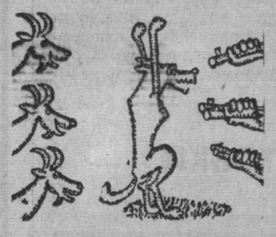

ИЗВЕЩЕНИЕ

Вечерний университет марксизма-ленинизма Кемеровского горкома КПСС проводит прием слушателей на 1970—1971 учебный год. При университете имеются:

1. ОБЩИЙ факультет, где изучаются история КПСС, политэкономия, философия, научный коммунизм по программам ВПШ.

2. ПРОПАГАНДИСТСКИЙ факультет с отделениями: философское, экономическое, международных отношений и внешней политики СССР. Философия изучается по программе кандидатского минимума, на экономическом отделении читается курс «Экономическая политика КПСС на современном этапе».

3. Факультет ПАРТИЙНО- ХОЗЯЙСТВЕННОГО АКТИВА с отделениями: партийного строительства, хозяйственных руководителей, политинформаторов. На отделении хозяйственных руководителей изучаются политэкономия, философия, научный коммунизм, история КПСС по программам ВПШ, экономическая политика КПСС на современном этапе.

На отделение пропагандистского факультета принимаются коммунисты и комсомольцы, имеющие высшее образование; на отделение хозяйственных руководителей и общий факультет — среднее образование, на отделения партийного строительства и политинформаторов — высшее и среднее образование.

Прием слушателей в университет проводится по рекомендациям партийных организаций и райкомов партии.

Срок обучения в университете для слушателей с высшим образованием 2 года, со средним—3 года.

Выпускникам университета выдаются дипломы о высшем политическом образовании в системе партийной учебы.

Занятия проходят 1 раз в неделю по 4 часа. Начало занятий с 1 сентября 1970 года.

Заявления принимаются отделами пропаганды и агитации райкома КПСС и дирекцией университета.

Адрес университета: улица Красная, 8, телефон 6-49-33.

Кемеровский горком КПСС.

Редактор
В. И. ДЕНИСКИН.

ФОТОИНФОРМАЦИЯ

В ночь с 4 на 5 января 1942 года на Черноморское побережье неподалеку от оккупированного фашистами города Евпатории высадились советские десантники и стремительно атаковали гитлеровцев. Двое суток дрались храбрецы, удерживая занятый ими небольшой плацдарм. Тральщик «Взрыватель», высадивший десант, непрерывным огнем поддерживал моряков даже после того, как потерял управление. Но силы были неравны. Из-за свирепствовавшего на море шторма корабли с подкреплением не смогли подойти к берегу.

Почти все герои-десантники погибли, затонул и тральщик «Взрыватель». Немногие оставшиеся в живых моряки с боями прорвались сквозь вражеские заслоны в Севастополь.

Недавно на шестом километре Симферопольского шоссе, на месте высадки десанта и героической гибели тральщика «Взрыватель», воздвигнут из бетона и бронзы величественный памятник.

Он создан группой московских художников под руководством скульптора, члена Союза художников СССР Николая Брацуна.

НА СНИМКЕ: памятник черноморским матросам-десантникам.

Фото АПН.

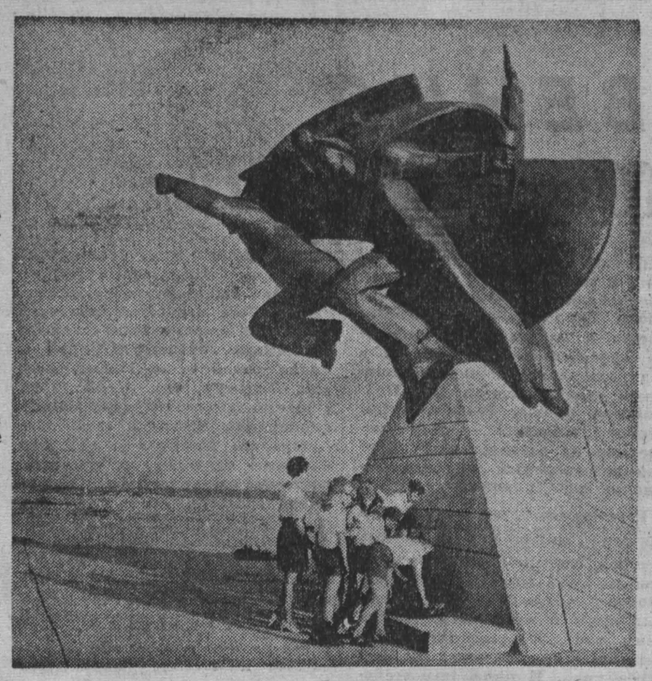

МОСКВА. На ВДНХ СССР работает всесоюзная выставка «Технология автостроения». Здесь демонстрируется около 3000 экспонатов. 30 предприятий страны показывают новые станки, различные инструменты, приспособления, применяемые в автостроении.

НА СНИМКЕ: роторный пресс модели «2066» (на переднем плане)— экспонат Научно-исследовательского института технологии автомобильной промышленности. Он предназначен для изготовления изделий из смолы и пластмасс с различного рода наполнителями методом прессования с одновременным нагревом. Весь цикл изготовления изделий занимает 6 секунд. При производстве уплотнительных шайб водяных насосов автомобилей два таких пресса заменяют 15 гидравлических прессов и 2 таблетировочные машины, при этом высвобождаются 10 рабочих.

Фотохроника ТАСС.

ПОГОДА

5—7 августа в области ожидается переменная облачность. Местами кратковременные дожди и грозы. Ветер юго-западный 15—20 м в секунду. Температура ночью 11—15, днем — 23—28 градусов тепла.

В ТЕАТРЕ И КИНО

Концертный зал ФИЛАРМОНИИ.
ГАСТРОЛИ МОСКОВСКОГО ТЕАТРА МИНИАТЮР. Начало в 20 часов.

Кинотеатр «МОСКВА».
Журнал «Советский спорт» № 3. Широкоэкранный приключенческий фильм, продолжение кинофильма «След сокола», БЕЛЫЕ ВОЛКИ (10 — для детей; 12, 14, 16, 18, 20, 21-50). ПРИКЛЮЧЕНИЯ КАЗАКА ЭНЕЯ (к сеансу в 21-50).

Зал КИНОХРОНИКИ (кинотеатр «МОСКВА»).
Хроникальный фильм ИДУ К ТЕБЕ, ИСПАНИЯ (10, 13-20 — для детей; 16-40, 20). Декада фильмов, посвященная Всесоюзному Дню физкультурника. Художественный фильм УКРОТИТЕЛИ ВЕЛОСИПЕДОВ (11-20, 14-40 — для детей; 18, 21-30).

Летний КИНОТЕАТР.
Журнал «Советское кино» № 18. Художественный фильм ТРЕНЕР (17-30, 19-30, 21-20).

Кинотеатр «ЮБИЛЕЙНЫЙ».
Декада фильмов, посвященная Всесоюзному Дню физкультурника. Журнал «Советский спорт» № 3. Новый художественный фильм БЕЛЫЕ ВОЛКИ — продолжение кинофильма «След сокола» (10, 14 — для детей; 12, 16, 18, 20, 21-50).

Кинотеатр «КОСМОС».
ТРЕТИЙ ТАЙМ (10). Новый грузинский художественный фильм СВЕТ В НАШИХ ОКНАХ (9, 11, 13, 15, 17, 19, 21). Журнал «Иностранная кинохроника» № 10. Художественные фильмы: ВИННЕТУ — ВОЖДЬ АПАЧЕЙ (12, 16, 18, 21-40). ЕВРОПЕЙСКАЯ НЕВЕСТА (14, 20).

Детский кинотеатр «ПИОНЕР».
Журнал «Советский спорт» № 4. Цветные художественные фильмы: УДАР! ЕЩЕ УДАР! (10, 11-50), ЕСЛИ ЕСТЬ ПАРУСА... (13-40, 15-20, 17-10, 19, 21).

Кинотеатр «ОКТЯБРЬ».
ПОДИ ТУДА — НЕ ЗНАЮ КУДА (10 14-40, 15-50). ДА ЗДРАВСТВУЕТ ЛЮБОВЬ! Две серии (12, 17, 20).

Кинотеатр «МЕТАЛЛУРГ».
ПЕРВАЯ ПЕРЧАТКА (10, 14). В ДЖАЗЕ ТОЛЬКО ДЕВУШКИ (12, 16, 18, 21-50). ЧЕЛОВЕК С ОРДЕРОМ НА КВАРТИРУ (20).

Кинотеатр «ПРОГРЕСС».
БЕЛЕЕТ ПАРУС ОДИНОКИЙ (10, 14). РОКИРОВКА В ДЛИННУЮ СТОРОНУ (12, 16, 18, 19-50, 22). ПО ЛЕНИНСКОМУ ПЛАНУ (к сеансу в 19-50).

Кинотеатр «ЛУЧ».
ЗОЛОТЫЕ ЧАСЫ (10, 15-40 — для детей; 19-20, 21-20). Хроникальный фильм ПОСЛЕДНИЕ ЗАПОЗДЕЛЫЕ УГОЛКИ, две серии (13-30). РОКИРОВКА В ДЛИННУЮ СТОРОНУ (11-30, 17-20).

Кинотеатр «КОМСОМОЛЕЦ».
УКРОТИТЕЛИ ВЕЛОСИПЕДОВ (15 — для детей). ДА ЗДРАВСТВУЕТ ЛЮБОВЬ! Две серии (17, 20).

Дворец культуры ХИМКОМБИНАТА.
ВСТРЕЧА В ГОРАХ (14), РОКИРОВКА В ДЛИННУЮ СТОРОНУ (16, 18, 20).

Дворец культуры КИРОВСКОГО РАЙОНА.
БЕЛЫЕ ВОЛКИ (11-30, 15-30, 17-30, 19-30, 21-30).

Дом культуры ШАХТЕРОВ.
ПОЛОСАТЫЙ РЕЙС (15, 19-20). ВОЗРАСТ ЛЮБВИ (17-20, 21-20). ТАРУШИНО, 1812-й (к сеансу в 21-20).

ВНИМАНИЮ ГРАЖДАН!

15 августа 1970 года истекает последний срок уплаты страховых платежей по обязательному страхованию имущества граждан.

Не внесенные в срок платежи обращаются в недоимку, за которую начисляется пеня.

ГРАЖДАНЕ! Проверьте, внесены ли вами страховые платежи. Не допускайте образования недоимки.

Управление Госстраха по Кемеровской области.

21 августа в гор. Архангельске состоится
ТИРАЖ ВЫИГРЫШЕЙ
по пятому выпуску денежно-вещевой лотереи
1970 ГОДА

В этом выпуске разыгрываются автомобили «Москвич-412» и «Запорожец» новой марки, мотоциклы «Урал-2», «ИЖ-Юпитер-2» с коляской, «ИЖ-Юпитер-2» без коляски, велосипеды, часы, холодильники разных марок, радиоприемники «ВЭФ-12» и «Альпинист», пылесосы, спиннинги из стеклопластика, ковры фабричной работы и другие ценные вещи, а также денежные выигрыши до 100 руб.

В тираже выигрышей 1970 года учтены многочисленные пожелания граждан: за счет некоторого сокращения крупных вещевых и денежных выигрышей увеличено общее количество выигрышей на 273 тысячи 600 рублей.

ПРИОБРЕТАЙТЕ ЛОТЕРЕЙНЫЕ БИЛЕТЫ!
УЧАСТВУЙТЕ В ТИРАЖЕ ВЫИГРЫШЕЙ!

ШКОЛА РАБОТАЮЩЕЙ МОЛОДЕЖИ № 11 г. КЕМЕРОВА
ОБ'ЯВЛЯЕТ НАБОР УЧАЩИХСЯ
в 5—11 классы и в классы ускоренного обучения за курс восьмилетней школы

Занятия проводятся 4 раза в неделю с 9 и с 18 час. 30 мин. Запись производится ежедневно.

Адрес школы: Предзаводской пос., ул. Предзаводская, 14. Тел. 6-91-33. Проезд автобусами №№ 1, 2, 4, 16, 19; трамваями №№ 6 и 7 до остановки «Предзаводская».

Областная ТИПОГРАФИЯ «КУЗБАСС» ПРИГЛАШАЕТ НА РАБОТУ УЧЕНИКОВ В ПЕЧАТНЫЙ ЦЕХ (мужчин).

Обращаться: г. Кемерово, ул. Ноградская, 5-а (старое здание), в отдел кадров.

Трест «Железобетонстрой» доводит до сведения организаций: ЗАВОД железобетонных конструкций № 2 ЛИКВИДИРУЕТСЯ, вливаясь в завод железобетонных конструкций № 1. Претензии принимаются до 10 августа 1970 года.

Администрация, партийный и профсоюзный комитеты и коллектив Кемеровского завода крупнопанельного домостроения с глубокой скорбью извещают о безвременной кончине работника завода

ПЕСЧИНСКОГО
Леонида Николаевича

и выражают свое соболезнование семье и родным покойного.

Коллективы Кемероволесурса и торгово-закупочной базы урса с глубокой скорбью сообщают о безвременной смерти директора торгово-закупочной базы урса

АЛЕШЕНКИНА
Николая Ивановича

и выражают соболезнование семье и близким покойного.

Пишите, звоните: Кемерово, ул. Трудовая 64; телефоны: редактора 6-61-54, приемной 6-69-74, заместителей редактора 6-70-82 и 6-65-74, ответственного секретаря 6-68-81, зам. ответственного секретаря 6-65-63; отделов редакции: партийной жизни 6-61-83, пропаганды 6-66-73, промышленного 6-69-44 и 6-63-02, сельского хозяйства 6-67-82, советского строительства 6-64-84, строительного 6-67-46, культуры 6-62-01, писем и рабселькоров 6-90-52 и 6-60-72, информации 6-62-37, об'явлений 6-68-72, фотокорреспондентов 6-90-63, директора издательства 6-69-23, общественной приемной 6-66-52, бухгалтерии 6-90-54, директора типографии 6-89-32.

ОП03028 Типография «Кузбасс» управления по печати. Тираж 185.000 экз. Заказ № 925.