Пролетарии всех стран, соединяйтесь!

КУЗБАСС

ОРГАН КЕМЕРОВСКОГО ОБКОМА КПСС и ОБЛАСТНОГО СОВЕТА ДЕПУТАТОВ ТРУДЯЩИХСЯ

● Год издания 49-й. ● № 152 (13041). Четверг, 2 июля 1970 г. ● Цена 2 коп.

В СТРОЮ ТРЕТЬЯ ОЧЕРЕДЬ

У строителей Топкинского цементного завода праздник: 30 июня в два часа дня государственная комиссия с оценкой хорошо приняла в эксплуатацию третью очередь предприятия.

Вот что сообщил начальник Топкинского управления треста «Кемеровопромстрой» Виктор Дмитриевич СИМОНЕНКО:

— Новый технологический комплекс будет давать стране 600 тысяч тонн цемента в год. Его вращающаяся печь имеет диаметр — 5 и длину — 185 метров. В комплекс входят два вертикальных и горизонтальный шламовые бассейны, отделение дробления и помола угля, мощные мельницы для переработки шлама и клинкера. Складские помещения оснащены грейферными кранами грузоподъемностью по 20 тонн.

На сооружении вращающейся печи и сырьевых мельниц заметательно потрудилась бригада Анатолия Михайловича Гусева из Кемеровского монтажного управления № 2. Из строительных коллективов прежде всего нужно отметить бригады отделочников заслуженного строителя республики Василия Матвеевича Леоновича и плотников-бетонщиков Степана Григорьевича Жемчугова. Они выполняли задания не только в установленные сроки, но и с хорошим качеством.

Итак, новый комплекс в строю. А его создатели идут дальше: до конца года они должны ввести в эксплуатацию четвертую очередь завода. Поэтому сегодня, как и в недавние предпусковые дни, на об'ектах кипит работа.

О. СТЕПАНОВ.

БРИГАДА забойщиков Владимира Васильевича Липницкого с прокопьевской шахты № 3-3-бис известна своими высокими трудовыми показателями не только на руднике, но и в Кузбассе. Коллектив ежемесячно перевыполняет план по добыче угля. С начала пятилетки на его сверхплановом счету 39.674 тонны топлива.

Владимир Васильевич — кадровый рабочий шахты. За свой самоотверженный труд награжден орденом «Знак Почета».

НА СНИМКЕ: бригадир забойщиков В. В. Липницкий.

Фото В. Грызыхина.

г. Прокопьевск.

ДЛЯ ПОДЗЕМНЫХ ВЕЗДЕХОДОВ

На склад готовой продукции завода «Кузбассэлектромотор» только что поступили новые мощные электродвигатели. Их конструкцию по заказу горняков, добывающих калийные удобрения, разработал институт завода.

Двухскоростные, взрывобезопасные двигатели для самоходных вагонов, работающих в забоях, работники калийных рудников должны были получить с завода в конце третьего квартала. Но конструкторы и рабочие опытного и других цехов завода выполнили первый промышленный заказ горняков на три месяца раньше срока.

г. Кемерово.

ГОРНЯКАМ — СЛОН

...полях совхоза «Усть-Сер... отличные всходы всех ...хозяйственных культур. ... на некоторых полях ...шли в рост сорняки. ...торы немедленно при... к тушению этого «зе... ...го пожара». На всех посе... ...пропашных культур прове... ...двукратное боронование. Большую помощь хлеборобам в борьбе с сорняками оказали летчики.

В. БЕЛИНКИН.

Чебулинский район.

За высокие надои

В совхозе «Плотниковский» задолго до вывода скота в летние лагеря составили планкарту использования выпасов, подготовили водоемы. Наметили четыре срока посева культур зеленого конвейера.

Все это приносит хорошие результаты. Суточный надой сейчас — более 13 кг молока на корову, а бригада Тормышева получает молока почти по 14 кг от коровы. Доярки Г. Н. Москалева, М. А. Щеглова и М. И. Кривенцова достигли пудового рубежа. Полугодовой план сдачи молока государству совхоз выполнил за 5 месяцев и 10 дней.

Расчеты животноводов: за пастбищный период надоить от каждой коровы не менее 1.250 кг молока.

К. ВАЛЕНТИНОВ.

Крапивинский район.

В ОБСТАНОВКЕ СЕРДЕЧНОСТИ И ВЗАИМОПОНИМАНИЯ

30 июня в Кремле состоялись переговоры между Генеральным секретарем ЦК КПСС Л. И. Брежневым, Председателем Президиума Верховного Совета СССР Н. В. Подгорным, Председателем Совета Министров СССР А. Н. Косыгиным и Президентом и Премьер-Министром Об'единенной Арабской Республики, председателем Арабского социалистического союза Гамаль Абдель Насером.

В ходе переговоров, которые проходили в обстановке сердечности и полного взаимопонимания, были обсуждены вопросы дальнейшего развития и укрепления сотрудничества во всех областях между Советским Союзом и Об'единенной Арабской Республикой.

Состоялся всесторонний обмен мнениями по вопросам положения на Ближнем Востоке в связи с продолжавшимися агрессивными действиями Израиля и его отказом от выполнения резолюции Совета Безопасности от 22 ноября 1967 года. Были также обсуждены некоторые другие важные проблемы современного международного положения.

В переговорах с советской стороны участвовали секретарь ЦК КПСС Б. Н. Пономарев, министр иностранных дел СССР А. А. Громыко, министр обороны СССР Маршал Советского Союза А. А. Гречко, председатель Государственного комитета Совета Министров СССР по внешним экономическим связям С. А. Скачков, заместитель министра иностранных дел СССР В. М. Виноградов, посол СССР в ОАР С. А. Виноградов, заведующий Отделом стран Ближнего Востока МИД СССР М. Д. Сытенко.

Со стороны ОАР — член Высшего исполнительного комитета Арабского социалистического союза Али Сабри, министр иностранных дел ОАР Махмуд Риад, военный министр генерал Мухаммед Фавзи, министр национальной ориентации Мухаммед Хасанейн Хейкал, посол ОАР в СССР Мухаммед Мурад Галеб.

Переговоры будут продолжены.

(ТАСС).

О ВИЗИТЕ В СССР тов. М. РИБИЧИЧА

Как сообщается в совместном советско-югославском заявлении, по приглашению Советского правительства с 24 по 30 июня в СССР находился с официальным визитом Председатель Союзного исполнительного веча Социалистической Федеративной Республики Югославии тов. М. Рибичич. Он был принят Председателем Президиума Верховного Совета СССР Н. В. Подгорным. Во время пребывания в Москве М. Рибичич вел переговоры с Председателем Совета Министров СССР А. Н. Косыгиным.

Помимо Москвы, М. Рибичич и сопровождающие его лица посетили Ленинград и Таллин. Посланцам социалистической Югославии повсюду был оказан теплый, дружественный прием.

В ходе встреч и бесед между руководящими деятелями СССР и СФРЮ, отмечается далее в совместном заявлении, состоялся обмен мнениями о состоянии и перспективах дальнейшего развития отношений между двумя государствами, их сотрудничества в политической, экономической, культурной, научной и других сферах, а также по актуальным международным проблемам.

При обсуждении вопросов двусторонних отношений была дана положительная оценка развитию этих отношений, выражено стремление обеих сторон и впредь прилагать усилия в целях расширения и укрепления сотрудничества, взаимопонимания и дружественных отношений, основанных на принципах Белградской декларации 1955 года и других совместных документах — принципах уважения суверенитета и территориальной целостности, равноправия, невмешательства во внутренние дела друг друга и взаимного уважения.

Обе стороны согласились с тем, что поддержание и развитие политических контактов и обмена мнениями на разных уровнях, а также укрепление и расширение сотрудничества между общественными, научными и другими организациями СССР и Югославии, более глубокое ознакомление с жизнью народов обеих стран способствуют лучшему взаимопониманию, доверию и укреплению дружбы между ними.

Они выразили мнение, что существование некоторых различий взглядов по определенным вопросам не должно препятствовать развитию нормальных и дружественных отношений между двумя странами.

В ходе переговоров была выражена заинтересованность обеих сторон в расширении и развитии взаимовыгодного экономического сотрудничества между двумя странами. Отмечен рост товарооборота в течение последних пяти лет. В связи с этим указано на необходимость реализации согласованного об'ема товарооборота на 1970 год, что создало бы более широкую основу для дальнейшего роста торгового обмена.

Стороны подчеркнули значение взаимных усилий по разработке нового пятилетнего торгового соглашения на период 1971—1975 гг., руководствуясь стремлением к более значительному расширению товарообмена в соответствии с общими интересами и возможностями.

Обе стороны согласились с необходимостью предпринять дальнейшие шаги в целях расширения сотрудничества в области производственной кооперации и специализации в промышленности и финансирования об'ектов, представляющих взаимный интерес.

Главы правительств подчеркнули необходимость расширения научно-технического, культурного и других видов сотрудничества.

Во время переговоров большое внимание было уделено международным проблемам. Участники переговоров считают, что в современной международной обстановке, которая становится все более сложной, необходима дальнейшая активизация всех миролюбивых демократических и прогрессивных сил в целях отпора силам реакции и агрессии, последовательного осуществления принципов Устава ООН, принципов мирного сосуществования. Они подчеркнули также необходимость усиления борьбы за мир и всеобщую международную безопасность, за решение всех спорных вопросов мирными средствами, борьбы против империализма и всех видов колониализма и неоколониализма.

Особое внимание в переговорах было уделено вопросам европейского сотрудничества и безопасности.

Стороны подчеркнули необходимость принятия действенных мер в целях дальнейшего ослабления напряженности, развития равноправного и многостороннего сотрудничества в интересах укрепления мира и безопасности в Европе.

Была отмечена полезность двусторонних контактов и переговоров между европейскими государствами, что свидетельствует о возрастающем доверии между ними. Стороны подчеркнули важное значение, придаваемое ими улучшению отношений с Федеративной Республикой Германии на основе признания сложившихся в Европе реальностей.

(Окончание на 3-й стр.).

РЕЗЕРВЫ МЕСТНОЙ ПРОМЫШЛЕННОСТИ — В ДЕЙСТВИЕ

СЕССИЯ ВЕРХОВНОГО СОВЕТА РСФСР

Вопросы, ставящиеся на обсуждение сессии Верховного Совета РСФСР, неизменно злободневны и важны. Это закономерно: ведь они выдвинуты самой жизнью, непосредственно вытекают из требований Программы КПСС и решений XXIII с'езда партии, которые определили главную задачу — заботу о дальнейшем росте экономики и культуры страны, о благе советского человека.

30 июня в Москве в Большом Кремлевском дворце открылась седьмая сессия Верховного Совета РСФСР седьмого созыва.

10 часов утра. Продолжительными аплодисментами встретили делегаты и гости появление в президиуме товарищей **Г. И. Воронова, А. П. Кириленко, А. Н. Косыгина, К. Т. Мазурова, А. Я. Пельше, Д. С. Полянского, М. А. Суслова, А. Н. Шелепина, Ю. В. Андропова, В. В. Гришина, П. Н. Демичева, И. В. Капитонова, К. Ф. Катушева, Ф. Д. Кулакова, Б. Н. Пономарева,** а также Председателя и заместителей Председателя Президиума Верховного Совета РСФСР, членов Президиума Верховного Совета РСФСР, членов правительства Российской Федерации.

Сессию открыл Председатель Верховного Совета РСФСР депутат **М. Д. Миллионщиков.**

Участники сессии почтили вставанием память скончавшихся в этом году депутатов Верховного Совета РСФСР А. У. Хахалова, который являлся заместителем Председателя Президиума Верховного Совета РСФСР, и Н. В. Егорова.

С докладом Мандатной комиссии о результатах проверки полномочий вновь избранных депутатов по Волоколамскому избирательному округу № 48 Московской области В. Ф. Исаева и по Чулымскому избирательному округу № 506 Новосибирской области В. Д. Толмачева выступил председатель Мандатной комиссии депутат **Н. Л. Коновалов.**

Затем депутаты утвердили повестку дня.

На рассмотрение сессии вынесены следующие вопросы:

1. О работе местной промышленности РСФСР.
2. О проекте земельного кодекса РСФСР.
3. Утверждение Указов Президиума Верховного Совета РСФСР.

По первому вопросу повестки дня слово было предоставлено министру местной промышленности РСФСР **В. К. Успенскому.**

Министерство местной промышленности РСФСР имеет в своем подчинении 1.791 предприятие, на которых трудятся более 550 тысяч человек, сказал В. К. Успенский. Об'ем реализуемой продукции в текущем году превысит 3,5 млрд. рублей.

Местная промышленность является многоотраслевой и об'единяет на территории РСФСР все производство музыкальных инструментов, большую часть художественных промыслов, свыше двух третей выпуска обозных изделий, треть товаров бытовой химии и игрушек, а также значительную часть предметов хозяйственного обихода.

Всего на предприятиях вырабатывается продукции свыше 10 тысяч наименований.

За истекшие четыре года об'ем производства увеличился в полтора раза, освоено и внедрено в производство 4 тысячи новых видов изделий по укрупненной номенклатуре.

За годы пятилетки в местной промышленности внедрено около 900 механизированных, поточных и конвейерных линий, около тысячи прогрессивных технологических процессов.

Внедрение новой техники и улучшение организации производства позволили за 4 года повысить производительность труда на 41 процент. За счет увеличения производительности труда получено более 89 процентов общего прироста об'ема продукции.

Все предприятия местной промышленности Российской Федерации перешли на новую систему планирования и экономического стимулирования производства.

Советские органы на местах, как правило, проводят значительную работу по развитию местной промышленности, продолжал докладчик. Большое внимание этим вопросам уделяют исполкомы местных Советов Москвы, Ленинграда, Башкирской, Чувашской, Татарской автономных республик, Ставропольского края, Московской, Ростовской, Ивановской, Горьковской, Брянской областей.

В 1970 году по сравнению с 1965 годом увеличится выпуск продукции более чем в два раза на предприятиях Кабардино-Балкарской, Чечено-Ингушской и Удмуртской автономных республик, Белгородской, Липецкой, Куйбышевской, Саратовской, Орловской, Рязанской и Ярославской областей.

Однако имеют небольшие об'емы производства и темпы развития ниже средних по министерству предприятия в Карельской, Коми и Бурятской автономных республиках, Архангельской, Вологодской, Владимирской, Томской и Тюменской областях.

Оратор отметил, что дальнейшее повышение эффективности общественного производства неразрывно связано с ускорением темпов научно-технического прогресса. В текущем году намечено внедрить 310 прогрессивных технологических процессов, 130 механизированных, поточных и конвейерных линий, 12 автоматических и полуавтоматических линий. 39 предприятий, цехов и участков должны быть комплексно механизированы. Вводится в действие свыше 7.000 единиц нового высокопроизводительного технологического оборудования.

Осуществление указанных мероприятий позволит высвободить значительное число рабочих и направить их на укомплектование вторых и третьих смен. Это очень важно для промышленности, так как коэффициент сменности на предприятиях министерства еще очень низкий.

На мебельных фабриках он составляет всего лишь 1,2, на металлообрабатывающих — 1,47, на кожгалантерейных — 1,29, валяльно-войлочных — 1,37.

Между тем расчеты показывают, что если повысить коэффициент сменности работы оборудования в металлообработке всего на одну десятую, то это позволит выпустить дополнительно товаров на 38 млн. рублей, а в деревообработке — на 19 млн. рублей. Аналогичные возможности имеются и в других отраслях.

В системе министерства действует 17 производственных об'единений. Опыт их работы показывает, что они эффективнее решают вопросы технического прогресса, повышения качества и расширения ассортимента продукции, улучшения организации и условий труда.

В текущем году министерство совместно с партийными и советскими органами на местах намечают дополнительно создать свыше 20 об'единений, а ряд предприятий укрупнить.

Проведенная в текущем году работа по совершенствованию аппарата управления и удешевлению его содержания позволила сэкономить 11,5 млн. рублей и высвободить около 8 тысяч человек административно-управленческого персонала.

Повышение качества промышленной продукции является одним из коренных вопросов развития экономики, подчеркнул докладчик. Государственный знак качества присвоен 13 изделиям строчевышивки и 5 видам электроосветительной арматуры.

Однако на многие изделия все еще продолжают поступать справедливые нарекания потребителей. В прошлом году браковались или понижались в сортности чаще всего мебель, швейные и трикотажные изделия, детские велосипеды и коляски.

Министерство принимает меры не только по совершенствованию технологических процессов, но и по дальнейшей специализации производств, ибо практика показывает, что лучших результатов в деле повышения качества продукции и других технико-экономических показателей добиваются специализированные предприятия. Совместно с Госпланом Российской Феде-

(Окончание на 3-й стр.).

НА СНИМКЕ: депутаты Верховного Совета РСФСР в Кремле. Слева направо: Л. В. Павлычева — зав. учебной частью средней школы (Тюменская область) А. Ф. Костюченко — зав. отделением областной клинической больницы (Кемеровская область), Н. А. Мерзлякова — зам. директора школы (Кемеровская область), М. Г. Андреева — зам. директора школы (Ленинградская область).

Фото Д. Чернова.

ПЯТИТЫСЯЧНЫЙ...

Это было в общем-то обычное деловое заседание бюро Рудничного райкома КПСС. Принимали в партию.

Заместитель секретаря парткома шахты «Северная» М. И. Терещенко представил членам бюро высокого моложавого мужчину:

— Поздняков Александр Васильевич.

Скупые строки анкеты рассказали о том, что Александр родился в Кемерове, здесь же закончил школу, горнопромышленное училище, потом — работа в шахте, служба в армии и снова — работа проходчика...

Члены бюро задают вопросы.

Оказывается, только вчера Александр успешно защитил дипломный проект в горном техникуме.

— Каковы планы на будущее?

— Вернусь в бригаду, в забой. Буду работать по специальности — электрослесарем.

— А как теперь насчет института?

— Думаю, буду поступать.

— Какие выполняете общественные поручения?

— Был групкомсоргом участка, сейчас — член шахткома, отвечаю за культмассовую работу на шахте...

Первый секретарь райкома В. Д. Дроздов тепло поздравил Александра с принятием его в кандидаты партии и тут же сообщил, что он, Александр Поздняков, — проходчик шахты «Северная» — стал пятитысячным членом районной партийной организации.

Это был знаменательный момент в жизни районной партийной организации, которая крепнет с каждым годом, набирает силы, успешно решает стоящие перед нею задачи. Только в этом, ленинском юбилейном году ряды коммунистов Рудничного района пополнили 169 человек, из них 124 — рабочие.

А. ЛОБОДА.

● ИСПОЛКОМ ГОРСОВЕТА РЕШИЛ...

БУДЕТ БОЛЬШОЕ НОВОСЕЛЬЕ!

Два дня назад исполком Кемеровского городского Совета утвердил акты государственной комиссии о приеме в эксплуатацию девяти новых жилых домов общей площадью 19.400 кв. метров.

В основном новоселье кемеровчане будут праздновать в заискитимской части города — в микрорайонах №№ 20, 11-а, 3. Но выросли новые дома и в 21-м микрорайоне за швейфабрикой № 7, а также в Кировском и Рудничном районах.

В июле строители пред'явят государственной комиссии два 12-этажных дома на проспекте имени Ленина — там сейчас заканчиваются отделочные работы. В высотных домах поселятся рабочие завода «Карболит» и служащие комбината «Кузбассуголь».

В первых этажах сданных в эксплуатацию домов размещены торговые и бытовые предприятия. Например, в доме 6-го микрорайона Кировского района открывается телеателье, в Рудничном районе — магазин «Мебель и хозтовары», в одном доме 20-го микрорайона сдается под монтаж столовая, в другом — продовольственный магазин, в третьем — бытовые мастерские. Первый этаж дома 21-го микрорайона займут булочная, отделение связи и предприятие службы быта.

Решением исполкома горсовета приняты в эксплуатацию также областная книжная база на ул. Ноградской и комбинат бытового обслуживания в 8-м микрорайоне на поселке Дружба.

В. ПЕТРОВА.

БЕСПОКОЙНЫЕ СЕРДЦА

ВСЕГДА В СТРОЮ

Состоялось собрание ветеранов партии и комсомола областного центра.

С информацией о работе горкома КПСС и очередных задачах городской организации на собрании выступил секретарь горкома КПСС Г. В. Корницкий.

Отчет о работе городского совета ветеранов сделал И. А. Шаравьев. Он рассказал о том, как коммунисты старшего поколения помогали первичным парторганизациям в подготовке и проведении ленинского юбилея, как проходит встречи старых большевиков с комсомольцами и молодежью на предприятиях, в общежитиях, высших и средних учебных заведениях, воинских подразделениях.

В обсуждении отчетного доклада председателя городского совета ветеранов приняли участие Е. М. Шифрина, Г. М. Никольский, Б. Я. Народницкий, К. Д. Тимощенко и другие.

Собрание одобрило работу городского совета ветеранов партии и комсомола и поручило вновь избранному составу совета еще шире вовлекать ветеранов в дело коммунистического воспитания молодежи.

Избран новый состав городского совета ветеранов, который возглавляет Я. Г. Измаденов.

А. ТРОИЦКИЙ.

ИХ ЖДЕТ ЛЮБИМАЯ РАБОТА

Убедиться в том, что профессия монтажника очень популярна среди выпускников восьмилетних школ, мне довелось, побывав в кабинете директора ГПТУ № 61 Владимира Ивановича Лавлинского.

В училище сейчас идут выпускные экзамены. Дел, как говорится, невпроворот. И все же Владимир Иванович находит время, чтобы побеседовать с многочисленными новичками.

Чем же завоевало популярность у выпускников это училище?

Дело в том, что оно — старейшее в областном центре. Скоро училище будет отмечать свое тридцатилетие. Более десяти тысяч строителей всевозможных специальностей подготовлено здесь за это время. Накоплен большой опыт воспитания молодежи. И сейчас не редкость, когда в училище приходят дети бывших выпускников.

Здесь живут не только заботами о том, как обучить парня той или иной монтажной специальности. Главное, чтобы учащиеся почувствовали, что они нужны стройке, что их ждут. Привить это чувство учащимся помогают работники базовых организаций: кемеровских монтажных управлений № 1 и № 2 треста «Сибметаллургмонтаж». Учащимся доверяют работы на самых ответственных участках строительства Ново-Кемеровского химкомбината, Топкинского цементного завода. Стало правилом направлять учащихся только в хорошие бригады. Причем бригадиры знают: после окончания училища парень непременно придет к нему. А отсюда и вся заинтересованность бригады в том, чтобы уже на практике ученик стал толковым монтажником, мог легко разбираться в чертежах, работать любым инструментом.

Чтобы убедиться в том, какую пользу приносит такая практика, достаточно поговорить с выпускниками.

Сергей Хромин:

— Семь месяцев проходил я практику в бригаде Геннадия Абрамова, которая работала на монтаже корпуса № 2008 третьей очереди капролактама. Сейчас нас перебросили на монтаж технологической цепочки серной кислоты. Как только сдам экзамены, сразу же вернусь в бригаду. Соскучился по работе, по ребятам. А в бригаде Абрамова, который сам передавал мне все секреты работы, немало отличных парней. И все они переживают за меня. Думаю: не подведу бригаду.

Александр Немеров:

— Бригада Сергея Боброва, в которую направили меня, работает на строительстве жилья в заискитимской части города. Здесь все — сантехники высокого класса. И каждый член бригады передал крупицу своего мастерства мне. Понравилось и то, что меня в бригаде не пытались сделать мальчиком на побегушках. Бригадир сразу стал давать конкретные задания. Сначала они были легкими. А сейчас я могу выполнить почти любую работу по устройству канализации, подачи тепла и воды. Как только сдам экзамены, вернусь в бригаду. Меня там ждут.

...Два года пролетело незаметно. Повзрослели ребята, раздались в плечах. И хотя они чувствуют себя еще дома, в училище, все мысли парней в завтрашнем дне. Идут выпускные экзамены, но не увидишь приунывшего парня. Каждый из них знает, что его ждет после окончания училища. Ждет интересная, увлекательная работа, которую они уже успели полюбить.

М. ВИКТОРОВ.

На снимках: идут занятия электрогазосварщиков; на практике.

Адрес новостей: **ТРЕСТ «КЕМЕРОВОХИМСТРОЙ»**

Подведены итоги соревнования хозрасчетных бригад треста. Первенство завоевали бригада заслуженного строителя республики Г. И. Лунева, сэкономившая в текущем году стройматериалов на 1.491 рубль, бригада В. И. Пометкина — на 1.393 рубля и бригада А. А. Жигалова — на 1.057 рублей.

☆ ☆ ☆

Коммунист Павел Игнатьевич Дурило руководит бригадой, носящей звание коллектива коммунистического труда. Постоянно, конкретными делами подкрепляют это высокое звание его товарищи по работе. Задание по производительности труда на пятилетку они выполнили еще в прошлом году, а сейчас трудятся уже в счет 1972 года. Народ в бригаде подобрался смекалистый. Недавно покраску металлоконструкций они выполнили без установки трубчатых лесов, применив подвесные. Трудовые затраты сократились на 140 человеко-дней. А предусмотренную сметой ручную покраску железобетонных потолков и металлических ферм бригада выполнила с помощью пистолета-распылителя. И снова экономия — 153 человеко-дня.

Бригада П. И. Дурило по праву считается лучшей в стройуправлении № 3.

☆ ☆ ☆

Корпус № 2010 — один из первых должен войти в строй действующих на комплексе капролактама-3 Ново-Кемеровского химкомбината. По-боевому ведет работы на нем одна из лучших бригад треста, возглавляемая Карпом Карповичем Балавым. Ей поручены ответственные бетонные работы, за которым она ежедневно выполняет на 135—140 процентов. Победитель социалистического соревнования в честь ленинского юбилея бригада К. К. Ивова продолжает трудиться ударному на важной пусковой стройке.

Б. ГЕРШУН.

И ЗДЕСЬ НЕДОДЕЛКИ...

Рейд. ОТДЫХ

Мероприятия по организации летнего отдыха трудящихся, принятые 13 мая этого года на заседании исполкома Кемеровского городского Совета, состоят из 26 пунктов и множества подпунктов. В выполнении их должен участвовать самый широкий круг организаций. Предусмотрено, кажется, все, вплоть до бесед по профилактике несчастных случаев на воде. Определены сроки исполнения и ответственные лица. Но вот, когда бригада «Кузбасса» отправилась в рейд по местам отдыха, ей даже позавидовали в редакции: будете в числе первых, кто активно вкушает блага наступающего лета. Все, что относится к организации отдыха, давно должно быть в ажуре — тепло задержалось, а готовиться к лету начали с середины мая, так что присоединяйтесь к отдыхающим и наслаждайтесь вволю и солнцем, и воздухом, и водой, а потом порадуйте читателей лирическими репортажами.

Отдых начинается с дороги...

Чтобы подышать свежим воздухом, надо выехать за город. Чтобы выехать за город, надо воспользоваться услугами транспорта. В Журавли автобус ходит от драмтеатра по маршруту № 109. Руководители автоколонны № 1237 хорошо составили график. Через каждые 30—40 минут появлялась машина и увозила пассажиров, не давая скапливаться очереди, так что тот из нас, кто получил задание побывать в Журавлях, очень скоро смог очутиться на лоне природы.

Совсем иные ощущения от автобусной прогулки вынес член рейдовой бригады, которому выпало задание проехать по Верхотомскому маршруту. Он рассказывает:

— Когда я в субботу, 20 июня, приехал в Кировский район, на площади перед Дворцом культуры находились уже сотни людей, а машин нет. По требованию пассажиров диспетчер Радушина позвонила диспетчеру автопредприятия, обслуживающему этот маршрут, Семенковой с требованием прислать определенные на воскресенье планом центральной диспетчерской службы транспортного управления все 8 автобусов. Но услышала в ответ: «Вам дали два, и пользуйтесь ими». Семенкова бросила трубку. Пришлось Радушиной снимать машины с другого маршрута. Подобная история повторилась и на следующий день. На все маршруты этого района автобусы вышли в количестве, урезанном наполовину.

Я много слышал нареканий от шоферов в адрес верхотомской дороги, что она уносит за каждый рейс много сил и нервов и не дает уложиться в график. Попросился в кабину шофера первого класса Сергея Макурина. Путь в 21 км, который можно было бы одолеть за полчаса, занял у него в два с лишним раза больше. И какого напряжения сил стоил он водителю! Вся дорога в рытвинах и ухабах. Хозяин ее — Яшкинское дорожное управление (начальник т. Шевляков),— уповая на строительство новой дороги, решил, что не стоит ремонтировать старую. Но еще когда-то новая будет, а горгостоящие автобусы бьются сегодня, и трудно описать, какие мытарства терпят те, кто живет в Верхотомке или у кого дети отдыхают там в лагерях. Некоторых пассажиров после такого «путешествия» выносят из автобуса на руках — так укачивает.

О своих впечатлениях я рассказал в понедельник заместителю начальника пассажирской службы транспортного управления Ю. Григорьеву. А в следующее воскресенье, 28 июня, решил проверить — изменилось ли что на этих маршрутах. Машин с утра вышло больше, но пассажиров они высаживали в деревне Верхотомка за 3 км до конечной остановки, хотя и знали, что людям предстоит идти эти километры с поклажей в руках. В час пик — в 12 часов — из семи автобусов маршрута № 154 на линии осталось только 4. Культура обслуживания пассажиров, культура отношения к людям здесь очень низкая. Директор Кемеровского пассажирского автотранспортного предприятия № 1 В. Жмуровский и начальник эксплуатации А. Капицын не первый год критикуются за это, но выводов из критики не делают.

Третий член бригады познакомился с работой водного транспорта. Впечатления у него осталось в общем-то благоприятное. Речники, подводя итоги работы за два выходных, с гордостью заявили, что перевезли в Елыкаево и Журавли не менее 15 тысяч пассажиров, сделали по 13 рейсов, но... к этим радостным цифрам хотелось бы добавить, что на пристани, где садятся тысячи пассажиров, нет дежурных работников пароходства, сотрудников милиции, дружинников. Вся справочная служба и вся охрана порядка возложена на уборщицу. Она оказывается главным и ответственным лицом перед тысячами пассажиров. Вряд ли можно согласиться с таким порядком.

Пляжные эмоции

Как ни много людей выезжает в выходные дни за город — еще больше устремляется на пляжи. В решении горисполкома записано, что для массового купания в городе будут оборудованы три пляжа: в Кировском районе, на правом берегу Томи выше коммунального моста, на острове. Должны быть на пляжах и кабины для переодевания, и теневые грибки, и ограждения для заплыва, и знаки, указывающие, где нельзя купаться, и камера хранения, и база проката спортивного инвентаря. Мы попытались детально познакомиться с городским пляжем.

Пока все, что записано в постановлении, — только обещания. В том, что они не выполнены, есть и об'ективная причина — вода нынче долго не освобождала остров. Следует отдать справедливость коллективу мостопоезда № 434, который навел переправу на остров, как только появилась возможность. Ну, а остального благоустройства приходится еще ждать. Надеемся, что оно все же осуществится.

Встает, однако, вопрос: почему купальный сезон тысяч горожан должен находиться в зависимости от того, когда вода захочет освободить остров, а не от солнца, температуры, погоды? Почему не заняться энергично оборудованием правобережного пляжа, что находится выше моста? Там хорошо разрослась тополиная роща, и, следовательно, есть тень. Там более мягкие и приятные берег и дно реки. И еще очень немаловажное обстоятельство для нашей реки—чистая вода. Территория позволяет развернуть там и базу проката, и камеры хранения, поставить грибки и кабинки, оборудовать целый торговый городок.

Сейчас городской пляж живет неровными ритмами: сначала горожане вынуждены ждать спада воды, потом они обречены на то, чтобы ждать, пока управление коммунального хозяйства сделает необходимое благоустройство. Когда же, наконец, все придет в норму — обычно лето уже кончается. А бывает и так: прошли дожди, поднялась вода — и унесла все грибки и раздевалки.

Но люди, конечно, не хотят даром терять теплые дни. Не дождавшись обещанных лежаков и грибков, они располагаются прямо на не очень гостеприимных камнях берега, часами вынуждены жариться на солнце, и для охлаждения лезть в воду, припахивающую искитимскими добавлениями, а вместо прокатных мячей гонять по берегу пустые консервные банки. Что делать — сибирское лето коротко, жалко упускать каждый теплый день.

Но на этом пляжные эмоции не кончаются, —

Все упирается в торговлю

В разных частях города побывали члены рейдовой бригады и дружно вынесли одно суждение— очень плохо организована летняя торговля.

Тем тысячам горожан, которые выехали в Журавли, работники ресторана «Томь» в субботу могли предложить только 570 пирожков и булочек, а в воскресенье —700 булочек и ватрушек. Их хватило буквально на несколько минут. Фруктовой воды завезли сюда 35 ящиков, но она была такая теплая и невкусная, что не утоляла жажду, а, наоборот, вызывала ее.

Тщетно пытались те, кто дожидался теплоходов на пристани, купить в буфете воду или какую-либо еду. А на городском пляже очереди за бутылкой воды или пирожком выстраивались на десятки метров. Вместо 10 торговых точек первый горпищеторг открыл здесь только четыре, и ассортимент продуктов в них был убогим. В городском саду работали только ресторан «Лето» и два павильона. Их заполнили пришедшие выпить вина и пива, а для прочих, не потребляющих напитков с градусами, прямо скажем, выбора не было. Квасом в горсаду совсем не торговали, мороженым тоже, кстати, как и на набережной, в Журавлях, Елыкаеве и Верхотомке.

Мы пытались найти, кто же тут виноват. Директор ресторана «Томь» В. Сумова говорит, что ресторан обеспечил бы всех выезжающих в Журавли и бутербродами, если бы давали для них колбасу, и шашлыками, если бы давали для них мясо.

— Да что мясо — печенья, вафель в фасовке нам не дают, конфет фасованных, для воды искусственного льда допроситься не можем.

На пристани мы услышали те же жалобы.

— Кондитерская фабрика не дает нам в достаточном количестве фруктовой воды, кондитерских изделий.

Стали звонить на кондитерскую фабрику. Экспедитор Н. Мартынова заявила:

— Во всем виновато четвертое автотранспортное предприятие, которое и наполовину не удовлетворяет наши заявки на машины.

Звонок из редакции вывел из себя П. Белова, директора автотранспортного предприятия:

— Да они по четыре часа держат машины погрузкой, а потом жалуются, что их не хватает! — возмутился он...

Мы решили не распутывать дальше весь клубок сложных межведомственных взаимоотношений. Пусть это сделают люди, которым подведомственны и торговые, и другие организации, которые должны заниматься отдыхом трудящихся.

Кстати, хотелось бы получить ответ и на такой вопрос: несколько лет назад в районе Журавлей был палаточный городок. За небольшую плату там можно было получить постель, место в палатке. Возможно, что этот городок оказался не совсем на месте, но куда сейчас житель Кемерова может определиться в воскресенье с ночевкой? Если он работает на заводе, то к его услугам заводская турбаза. А если в небольшом учреждении, не имеющем баз? И таких людей, желающих провести выходные дни с ночевкой за городом, но не имеющих там пристанища, набирается немало. О них тоже следует позаботиться.

Рейдовая бригада газеты «Кузбасс»: **А. ГАЛАХОВ, Г. МИДРО, Л. ЕГОРОВ, А. ФЕТИСОВ, Ф. ВОЛОСНИКОВ** — сотрудники общественной приемной редакции; **Э. СУВОРОВА** — зав. отделом культуры редакции «Кузбасса».

ЕСТЬ 100.000.000!

СОКАЛЬ. (Львовская область). 1 июля. (Корр. ТАСС В. Афанасьев). Сегодня в утреннюю смену поднята на-гора 100-миллионная с момента эксплуатации Львовско-Волынского бассейна тонна угля. Намечалось, что событие произойдет в конце года, но успешная работа горняков значительно приблизила срок.

За право добыть стомиллионную тонну соревновались 22 бригады.

Львовско-Волынский бассейн — детище послевоенных лет и по своей технической оснащенности занимает одно из первых мест в стране. Сегодня здесь действуют девятнадцать механизированных предприятий. Все они, за исключением введенной в строй лишь два месяца назад Великомостовской № 7, перекрыли свои проектные мощности. Строятся еще две шахты. Годовая добыча доведена до 12 миллионов тонн. Местный уголь стал основой для электрификации западных областей Украины. На нем работают крупные топливные электростанции — Бурштынская и Добротворская, энергия которых по линиям электропередачи «Мир» идет в братские социалистические страны.

(ТАСС).

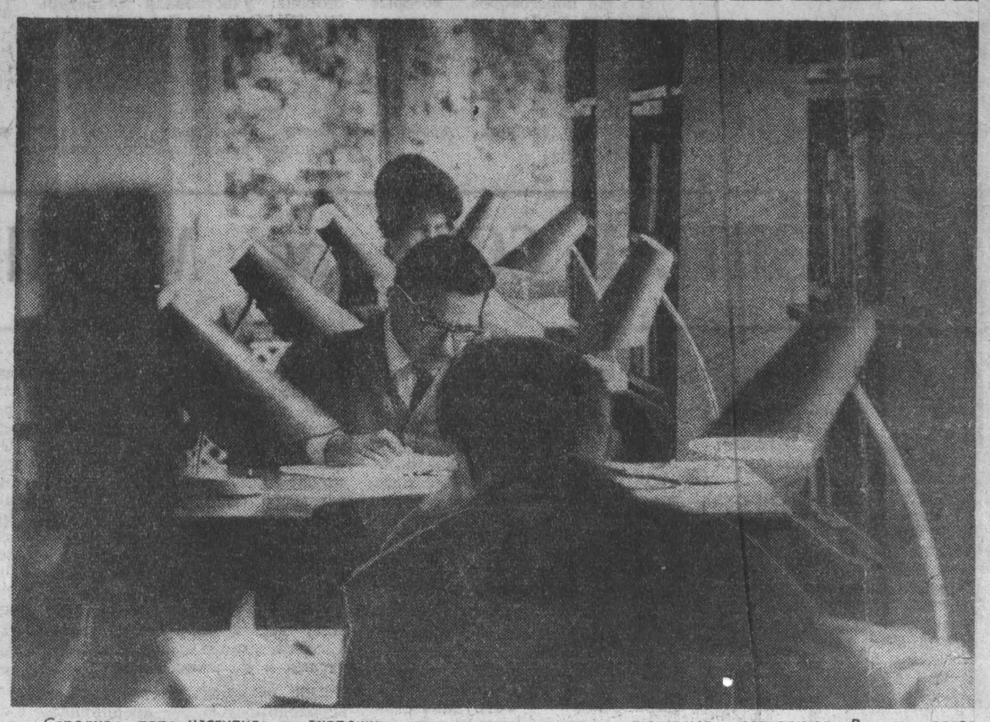

Страдная пора наступила у вчерашних выпускников, студентов-заочников, аспирантов. Все они готовятся к сдаче экзаменов. Вот почему с утра до позднего вечера заполнены читальные залы областной библиотеки, которой на днях исполнилось пятьдесят лет.

НА СНИМКЕ: вчера в зале гуманитарных наук.

Фото В. Грызыхина.

Кемеровский ВЫПУСК

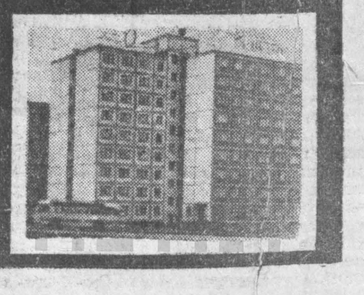

РЕЗЕРВЫ МЕСТНОЙ ПРОМЫШЛЕННОСТИ — В ДЕЙСТВИЕ

(Окончание. Начало на 1-й стр.).

рации нами намечена и осуществляется специализация предприятий химической, металлообрабатывающей и музыкальной промышленности. За прошедшие 4 года специализировано свыше 900 предприятий.

В предстоящей пятилетке необходимо завершить специализацию во всех отраслях промышленности.

По нашему мнению, целесообразно рассмотреть вопрос о том, чтобы передать местным советским органам по месту расположения предприятий не только учет и распределение отходов, но и планирование производства продукции из них на всех предприятиях, независимо от ведомственной подчиненности.

У нас еще много нерешенных проблем и неиспользованных резервов. За 5 месяцев текущего года не справились с об'емом реализации 309 предприятий, которые недодали продукции почти на 12 млн. рублей. План по реализации продукции в мае выполнен только на 99,7 процента. В целом по министерству недовыполнен план по внедрению новой техники.

Далее министр остановился на вопросах координации планирования производства товаров, вырабатываемых наряду с местной промышленностью предприятиями других министерств и ведомств; обеспечения местной промышленности специальным оборудованием и комплектующими изделиями; расширения и укрепления материально-технической базы местной промышленности.

За 1966—1969 годы предприятиями министерства освоено капитальных вложений 390 млн. рублей. Следует отметить, что капитальное строительство ведется в основном за счет собственных средств из фонда развития. Централизованные капитальные вложения составляют всего 10—12 процентов. Докладчик говорил далее о том, что созданные собственные строительные организации работают в очень трудных условиях, так как они неудовлетворительно обеспечены строительной техникой и автотранспортом.

Для пусковых об'ектов 1970 года министерству отказано в выделении более 2 тысяч единиц металлорежущего, деревообрабатывающего и кузнечно-прессового оборудования, а своевременный ввод этих об'ектов должен обеспечить производство товаров на 156 млн. рублей.

Эти вопросы нуждаются в неотложном рассмотрении Госпланом республики и Главснабсбытом РСФСР.

В соответствии с постановлениями Совета Министров СССР и Совета Министров РСФСР в местной промышленности организованы 3 научно-исследовательских и проектный институты. В автономных республиках, краях и областях созданы 55 проектно-конструкторских бюро.

От этих организаций в значительной мере зависит обеспечение предприятий нормативной и технической документацией, соответствующей современным достижениям науки и техники.

С целью ускорения технического прогресса органами управления местной промышленности разработаны комплексные планы технического перевооружения предприятий до 1975 года. В настоящее время они рассматриваются в министерстве и после обобщения будут представлены в Госплан РСФСР.

Итоги работы местной промышленности, продолжал министр, свидетельствуют об эффективности новой системы планирования и экономического стимулирования производства. В предстоящей пятилетке задача состоит в том, чтобы на базе имеющегося опыта совершенствовать эту систему, усилить ее влияние на ускорение научно-технического прогресса. В этих целях будут переведены на новую систему планирования научно-исследовательские институты, а также проектно-конструкторские бюро.

Для стимулирования дальнейшего роста производительности труда разработаны и доведены до промышленности нормативы поощрительных фондов не только с учетом роста реализации продукции и снижения себестоимости, но и с учетом роста производительности труда. Намечено также осуществить ряд мер с целью усиления заинтересованности рабочих в выполнении заданий по внедрению новой техники, повышению качества продукции, более полному использованию оборудования, сырья и материалов.

Министерством совместно с партийными и советскими органами на основе внедрения научной организации труда будет продолжена работа по совершенствованию аппарата управления и удешевлению его содержания.

Ускорение темпов научно-технического прогресса пред'являет новые требования к руководящим кадрам.

В заключение В. К. Успенский сказал:

Письмо ЦК КПСС, Совета Министров СССР, ВЦСПС и ЦК ВЛКСМ «Об улучшении использования резервов производства и усилении режима экономии в народном хозяйстве» широко обсуждалось в коллективах предприятий и организаций местной промышленности. Рабочие и служащие предприятий местной промышленности Москвы, Ленинграда, Рязанской, Московской, Иркутской, Псковской областей одними из первых решили продолжить ленинскую юбилейную трудовую вахту до конца года и взяли на себя новые повышенные обязательства.

Все предприятия местной промышленности РСФСР решили дополнительно выработать товаров в текущем году за счет экономии сырья и материалов на 20 млн. рублей.

Совместно с советскими органами автономных республик, краев и областей Российской Федерации Министерство местной промышленности сделает все необходимое, чтобы на базе повышения экономической эффективности производства, технического перевооружения, улучшения использования резервов добиться дальнейшего роста выпуска и улучшения качества продукции.

С содокладом выступил председатель комиссии по промышленности, транспорту и связи Верховного Совета РСФСР депутат **В. И. Воротников.**

Одной из важных отраслей является местная промышленность, которая самым тесным образом связана с удовлетворением потребностей каждой семьи, сказал он.

За годы пятилетки выпуск продукции местной промышленности РСФСР возрос на 48 процентов, в том числе товаров культурно-бытового назначения и хозяйственного обихода — на 50 процентов.

Комиссия считает, что в местной промышленности недостаточно используются имеющиеся резервы для увеличения производства и расширения ассортимента товаров, необходимых населению. В 1969 году около 14 процентов предприятий не выполнили план по реализации продукции и недодали товаров на 38,6 млн. рублей.

По мнению комиссии, Министерство местной промышленности РСФСР, Советы Министров автономных республик, исполкомы краевых и областных Советов депутатов трудящихся должны больше внимания уделять рациональному использованию имеющихся производственных мощностей.

Говоря о низких темпах роста производительности труда на многих предприятиях местной промышленности, оратор отметил, что это об'ясняется прежде всего недостатками в организации производства и в осуществлении технического прогресса. Здесь медленно внедряются новые технологические процессы и механизация ручного труда.

Реализация продукции стала теперь важнейшим показателем оценки деятельности предприятия. Это должно еще более усилить значение борьбы за выпуск населению добротных товаров, за честь заводской марки.

Дефицитность многих простейших товаров создается вследствие неправильной оценки их потребности со стороны Госплана РСФСР, министерств местной промышленности и торговли, Роспотребсоюза, которые недостаточно глубоко изучают спрос населения на отдельные товары.

Советы Министров автономных республик, исполкомы краевых и областных Советов депутатов трудящихся должны шире привлекать предприятия республиканских и союзных министерств к производству продукции, нужной населению, способствовать развитию цехов и участков по выпуску товаров широкого потребления.

Комиссия отмечает, что не везде выделяемые капиталовложения эффективно используются. Министерством местной промышленности РСФСР план государственных капитальных вложений ежегодно выполняется на 50—60 процентов. За пять месяцев этого года план капитального строительства выполнен на 67 процентов, а по вводу основных фондов только на 38 процентов.

Необходимо, чтобы Министерство сельского строительства РСФСР, министерства строительства, промышленного строительства, строительства предприятий тяжелой индустрии, энергетики и электрификации СССР усилили внимание к строительству об'ектов местной промышленности.

Первым в прениях выступил секретарь Московского городского комитета КПСС депутат **Л. А. Борисов.** Он рассказал об опыте москвичей в развитии местной промышленности. В настоящее время в этой системе насчитывается 80 предприятий, в номенклатуре продукции которых свыше 3,5 тысячи наименований. Более 60 процентов производственных мощностей используется для выпуска товаров широкого потребления, культурно-бытового назначения и хозяйственного обихода.

Л. А. Борисов отметил, что на предприятиях Москвы развернута большая работа по сбережению материальных и трудовых резервов, экономии в большом и малом.

Председатель Президиума Верховного Совета Кабардино-Балкарской АССР депутат **М. И. Геттуев** сообщил, что переход предприятий местной промышленности на новую систему планирования и экономического стимулирования положительно сказался на всех технико-экономических показателях. Среднегодовые темпы роста об'ема реализуемой продукции и накоплений значительно возросли, а фонды экономического стимулирования увеличились более чем в два раза.

Выступает депутат **М. С. Аверкина** — электрослесарь ГРЭС № 5 имени В. И. Ленина. Трудящиеся Шатурского района Московской области увеличили об'ем промышленного производства за четыре года пятилетки на 35,3 процента, сказала она. Это — на 8,7 процента больше, чем намечалось заданием. Причем прирост достигнут в основном за счет повышения производительности труда.

Оратор подчеркнула, что сейчас необходимо полнее использовать имеющиеся резервы, увеличивать производство товаров повседневного спроса.

В 1,7 раза увеличилось за последние пять лет производство валовой продукции на предприятиях местной промышленности Псковской области, сказал в своем выступлении председатель Псковского облисполкома депутат **Б. А. Осипчик.** Однако дальнейшее ее развитие сдерживается существующим уровнем материально-технической базы.

Специализация предприятий местной промышленности позволит полнее удовлетворять заявки торговли на товары первой необходимости, улучшать качество изделий, повышать производительность труда и снижать себестоимость продукции. Назрел вопрос, сказал оратор, о проведении межобластной специализации предприятий местной промышленности. Инициативу в этом должны взять на себя Министерство местной промышленности и Госплан РСФСР.

Постановка на данной сессии вопроса об увеличении выпуска и расширении ассортимента продукции, подчеркнул в своем выступлении сталевар Верх-Исетского металлургического завода депутат **Ф. Д. Петухов,** свидетельствует о большой заботе партии и правительства о дальнейшем улучшении благосостояния советских людей. На предприятиях местной промышленности Свердловской области за годы пятилетки освоено изготовление свыше трехсот образцов новых изделий, об'ем производства возрос на сорок процентов. Однако все еще есть случаи необоснованного сокращения и даже прекращения выпуска отдельных видов продукции, необходимых населению.

В прениях выступили также секретарь Краснодарского крайкома КПСС депутат **А. Н. Чуркин,** секретарь Иркутского обкома КПСС депутат **П. Б. Кацуба,** министр пищевой промышленности РСФСР депутат **А. П. Клеменчук,** секретарь Башкирского обкома КПСС депутат **В. И. Манаев,** Председатель Президиума Верховного Совета Тувинской АССР депутат **Б.-К. Ш. Долчанмаа,** секретарь Ярославского обкома КПСС депутат **Н. П. Морозов,** председатель Сахалинского облисполкома депутат **А. В. Шевцов,** директор Тульского оружейного завода депутат **Е. Н. Сабинин,** секретарь Горьковского обкома КПСС депутат **С. В. Ефимов.**

1 июля сессия Верховного Совета РСФСР продолжала работу.

(ТАСС).

О ВИЗИТЕ в СССР тов. М. РИБИЧИЧА

(Окончание. Начало на 1-й стр.).

Для дальнейшего развития европейского сотрудничества и упрочения мира в Европе важное значение имело бы установление нормальных и равноправных отношений между ГДР и ФРГ на основе принципов мирного сосуществования.

Было подчеркнуто, что укреплению мира в Европе и развитию сотрудничества способствовал бы созыв Общеевропейского совещания по вопросу о безопасности и сотрудничеству в Европе, в котором могли бы принять участие все европейские страны, а также США и Канада. Стороны считают, что проведение такого совещания могло бы явиться полезным шагом к решению актуальных европейских проблем, к развитию всестороннего сотрудничества, способствовало бы созданию эффективной системы безопасности на Европейском континенте.

Выражена уверенность, что нейтральные и неприсоединившиеся страны Европы также могут внести полезный вклад в такое развитие межевропейских отношений.

Стороны пришли к выводу, что в настоящее время создаются благоприятные условия для того, чтобы перевести подготовку Общеевропейского совещания на практическую основу. Советский Союз и СФРЮ будут продолжать усилия в этом направлении.

В ходе переговоров было указано на растущую опасность ухудшения положения на Ближнем Востоке в связи с продолжающейся оккупацией арабских территорий Израилем, его агрессивными действиями против арабских стран, а также отказом от выполнения резолюции Совета Безопасности. Подчеркнута необходимость предпринять более активные усилия в целях поисков политического решения на основе безотлагательного вывода израильских войск со всех оккупированных арабских территорий и полного осуществления резолюции Совета Безопасности от 22 ноября 1967 года.

Стороны выразили глубокую озабоченность в связи с продолжающейся американской агрессией в Южном Вьетнаме, ее распространением на Камбоджу, а также расширением военных операций в Лаосе. Они отметили необходимость безотлагательного и безусловного вывода вооруженных сил США и их союзников с территории Южного Вьетнама, Камбоджи и Лаоса как важного условия мирного решения конфликта в Индокитае на основе Женевских соглашений с тем, чтобы народы этой части мира могли свободно и самостоятельно решать свою судьбу.

Участники переговоров выражают свою солидарность и полную поддержку борьбе народов Южного Вьетнама и усилиям Временного революционного правительства Республики Южный Вьетнам, направленным на осуществление этих целей, справедливым принципам и требованиям, выдвинутым патриотическими силами народов Вьетнама, Камбоджи и Лаоса, как основе политического урегулирования. Стороны заявили, что будут и впредь оказывать всю возможную помощь и поддержку героическому народу Вьетнама, народам всего Индокитая, борющимся за свою свободу и независимость.

Советский Союз и Социалистическая Федеративная Республика Югославия подчеркнули важное значение укрепления Организации Об'единенных Наций как инструмента сохранения мира и безопасности, развития равноправного международного сотрудничества.

Руководящие деятели СССР и СФРЮ выразили уверенность в том, что визит тов. М. Рибичича и состоявшийся обмен мнениями, который проходил в откровенной и дружественной обстановке, будут содействовать дальнейшему развитию и укреплению советско-югославских отношений.

(ТАСС).

Окно в МИР

ЮЖНОВЬЕТНАМСКИЕ патриоты продолжают вести успешные бои против американо-сайгонских войск на всей территории Южного Вьетнама.

НА СНИМКЕ: бойцы Народных вооруженных сил освобождения атакуют опорный пункт американских агрессоров.

Фото ЗИА—ТАСС.

Коротко

● СОФИЯ, 1 июля. (ТАСС). «Ленин в Болгарии» — так назван сборник статей, подготовленный к печати коллективом музея революционного движения в Болгарии. В сборнике освещаются связи В. И. Ленина с болгарским революционным рабочим движением 20-х годов, влияние вождя мирового пролетариата на деятельность Болгарской коммунистической партии и распространение ленинских идей среди рабочих и интеллигенции.

● БУХАРЕСТ, 1 июля. (ТАСС). Строительство крупного электролампового завода началось в старом румынском городе Тырговиште, в 70 км от Бухареста. Проектная мощность предприятия — 100 млн. электрических ламп различного назначения в год. Это уже вторая стройка в Тырговиште: в марте здесь был заложен первый камень под фундамент большого станкостроительного завода, который будет выпускать ежегодно около 10 тысяч станков. Кроме того, планируется построить завод высоколегированных сталей.

● ВАШИНГТОН, 1 июля. (ТАСС). В Сан-Клементе (штат Калифорния), где сейчас находится президент Р. Никсон, было оглашено его заявление о Камбодже. Оно свелось, по сути дела, к новой попытке оправдать вооруженное вторжение американских и сайгонских войск и продолжающуюся агрессию Соединенных Штатов против этой нейтральной страны.

Никсон об'явил, что американские наземные войска, включая персонал тылового обслуживания, выведены из Камбоджи после выполнения ими их «миссии». Подводя «итоги» операции, в которой, по словам президента, участвовали 32 тысячи американских и 48 тысяч сайгонских солдат, он назвал ее «успешной».

Заявление президента показывает, что Соединенные Штаты отнюдь не намерены отказываться от вооруженного вмешательства в Камбоджа. Он сообщил, что американская авиация по-прежнему будет подвергать бомбардировке камбоджийскую территорию, а подразделения южновьетнамской армии продолжат свои военные операции в Камбодже.

● РИМ. (ТАСС). Согласно официальным данным Центрального института статистики, в настоящее время в Италии 538 тысяч человек не имеют работы.

● ВАШИНГТОН, 1 июля. (ТАСС). Политике правительства США в Юго-Восточной Азии нанесен серьезный удар. 58 голосами против 37 сенат принял вчера поправку Купера-Черча, отвергающую право президента вновь совершить вторжение в Камбоджу без предварительного обсуждения в сенате.

● НЬЮ-ЙОРК. (ТАСС). Выступая на заседании кнессета (парламент Израиля), премьер-министр Голда Меир заявила, что «Израиль будет продолжать свои нынешние военные действия» против ОАР. Речь Меир, хотя она и пестрит заверениями о том, что мир это — «сокровенное желание» Израиля, вновь подтвердила, что в действительности нынешнее израильское правительство и не помышляет о мирном политическом урегулировании.

Письмо из редакции

„НЕ ВОЗРАЖАЮ, ЕСЛИ ЕЁ УДОЧЕРЯТ...“

В ПАРТИЙНОМ комитете Ново-Кемеровского химкомбината о старшем аппаратчике цеха № 42 производства капгакса Вячеславе Лапине до сих пор говорили приподнято:

— Без отрыва от работы только что защитил диплом в педагогическом институте.

— Отличный пропагандист.

— Принципиальный товарищ.

А я пришла на завод говорить с Лапиным совсем о другом...

Вы сразу догадались, Лапин, о чем пойдет разговор. Не пришлось напоминать вам о вопиющих событиях последних дней: о том, что 13 июня из родильного дома № 1 вы увели жену Валентину, оставив врачам «на память»... новорожденную дочурку и две расписки в придачу. Я позволю себе процитировать собственноручно, при свидетелях написанный вами документ:

«Я, Лапин Вячеслав Иванович, отказываюсь от дочери, родившейся 6 июня с. г. с весом 3 кг 100 г. Не возражаю, если ребенка удочерят другие родители».

Точно такую же бумагу одновременно написала и подписала ваша жена. Только перед словом «отказываюсь», видимо, для весомости, она добавила: «категорически». К недоумению людей в белых халатах, Валентина Викторовна сама оказалась медиком — она медицинская сестра 1-й детской больницы областного центра, и под ее опекой, как ни странно, находятся ребята школы № 67.

Сказать откровенно, врачи родильного дома после ухода Валентины несколько дней ждали ее раскаяния. Заведующая отделением новорожденных В. П. Порфирьева поделилась с нами:

— Понедельник, сознаюсь, я провела в тревоге. Мне казалось: вот сейчас отворится дверь, вбежит ко мне молодая мать и скажет: «Беру назад свои глупые слова. Передумали мы с мужем. Верните мне дочку...».

Но этого не произошло. Ни в понедельник, ни во вторник, ни через неделю. Вы, Лапин, как обычно, ходили на работу, а супруга, взявшая очередной отпуск (при создавшейся ситуации послеродового отпуска просто-напросто не полагается), спокойно полола на огороде у вашего дома на улице Заводской морковку и стирала детишкам Гале и Жене майки да штанишки.

В то время, когда мать новорожденной оберегает от сорняков капусту и свеклу, медсестры детской комнаты родильного дома № 1 Анна Андреевна Головачева, Нина Павловна Ливенцова, Раиса Григорьевна Кунаева, Галина Ивановна Скочий и Люда Аверьянова хлопочут над брошенным ею младенцем. И как хлопочут! У них трудная и ответственная работа, выполнять ее доверено только людям с теплыми сердцами и руками. Запомните и еще одно имя: Наля Стегачева. Это она, девушка, пришедшая сюда работать после десятилетки и курсов ясельных медсестер, заменила вашей дочке кормилицу-мать: Надя — волшебница, она готовит для самых маленьких смеси из сцеженного грудного молока.

На днях в отделении новорожденных побывала главный педиатр города, заслуженный врач РСФСР Г. И. Завадская — специально, чтобы проконсультировать вашу девочку. Вот ее мнение:

— Ребенок нормальный, совершенно здоров. Заглядывая вперед, могу наверняка сказать: девочка и внешне будет хорошенькая...

Примерно таковы же выводы заведующего одним из специализированных детских отделений областной больницы № 1, кандидата медицинских наук Ю. Е. Малаховского и ведущего детского невропатолога города Л. П. Исаковой.

А Лапины, не вняв специалистам, все-таки толкуют о сложном течении родов, о возможности каких-то отклонений...

При этом, кстати, В. Лапин ратует за вежливое отношение к себе. Его покоробило, например, что, провожая молодую здоровую чету Лапиных из роддома, врачи и акушерки «дерзнули» пристыдить обоих, напомнить о родительском долге и совести, о простой человечности, наконец.

Хочу спросить Лапиных: о чем вы говорили дома в тот субботний вечер? Какие слова высказали друг другу назавтра? Смотрели ли друг другу в глаза? И вообще — как вы сами оцениваете свой поступок? Из беседы с вами и вашей супругой это до конца выяснить так и не удалось. Валентина упрямо стоит на своем: «Ребенок мне не нужен», а вы отговариваетесь, что не смогли убедить жену взять ребенка из родильного дома. А прилагали ли вы хоть маленькие усилия? Сомневаемся. Да и ваш письменный отказ — разве он не является подтверждением этих сомнений?

Первым маленьким коллективом, который взволновался поведением Валентины Лапиной в роддоме, был коллектив палаты. Женщины высказали бездушной матери, поначалу даже отказывавшейся кормить дочку, много прямых слов. Безрезультатно. Как же Валентина думает вернуться после отпуска в семью медиков детской больницы № 1? Что скажет товарищам по работе, от имени которых полное возмущения письмо принесла в редакцию врач Л. Е. Горкер? Не напомнят ли коллеги Валентине, словно прямо к ней обращенные слова известного хирурга Н. Амосова: «Нельзя допускать к медицине людей без души»?

Я беседовала в эти дни с простой и мудрой женщиной Маргаритой Ивановной Цыгановой, матерью трех сыновей и пяти дочерей. Три награды за материнство дало ей Советское правительство. Я спросила ее, что она думает о поступке дочери (Маргарита Ивановна — мать Валентины). Она поведала нам невеселую историю:

— Опозорила Валентина всю родню нашу. Свекровь, Клавдия Михайловна, ей говорит: «Хоть и тяжело мне в 70 лет с малышами, но неси дочку — выходим...». Муж мой, Виктор Федорович, коксохимик, прямо заявил: «Возьмем, давай-ка, мать, мы с тобой ребеночка, снимем позор с рода. Где восемь выросло — там и девятый поднимется...». Но Валентина с мужем — против.

Между прочим, мать Валентины вынуждена была рассказать нам и другое:

— Два года назад родила я свою последнюю, Наташу. В роддом навестить меня, помню, пришла Валя. Ох и обозлила же она меня тогда своим «советом»: «Зачем она тебе нужна, мама? Ты оставь ее в роддоме...».

Нужны ли тут комментарии? «Совет», отклоненный матерью, старшая дочь спустя два года взяла на вооружение себе. И вы, Лапин, — соучастник этого морального преступления.

— Позвольте, это же все разрешено, — демонстративно заявляют сегодня Лапины.

Кем разрешено? Кому разрешено?

Вы не сможете, супруги Лапины, ответить вразумительно на этот вопрос. Юристы, с которыми мне приходилось говорить о вашем поступке, в один голос заявили, что никакого официального разрешения на сей счет нет. Его и не может быть, т. к. оно находилось бы в противоречии с Законом о браке и семье РСФСР, вступившим в силу с 1 ноября 1969 года. Мне хочется напомнить супругам-кукушкам суть некоторых статей данного закона.

В статье 52 (глава 8), где трактуются права и обязанности родителей по воспитанию детей, ясно сказано, что **родители должны воспитывать своих детей** и что родительские права не могут осуществляться в противоречии с правами детей.

В статьях 53 и 54 тоже раз'ясняются обязанности родителей, а в 59-й прямо сказано: родители могут быть лишены родительских прав, если будет установлено, что они уклоняются от выполнения своих обязанностей по воспитанию детей.

О каком же, с позволения сказать, разрешении на право бросать новорожденного малыша можно после этого говорить?

...Девочка, конечно, не останется сиротой — врачи об этом позаботятся, устроят ее судьбу. Она никогда не узнает о грустной истории, разыгравшейся около ее первой колыбели. Но коллективы, где вы работаете, конечно, спросят с вас строго и сполна.

☆ ☆ ☆

ЭТОТ МАТЕРИАЛ уже был написан, когда врачи роддома № 1 сообщили нам о визите родителей-беглецов. Спустя полмесяца, они, видя беспокойство общественности и родных, надумали... удочерить собственного ребенка.

Слово за врачами.

В. ОЛЕНЕВА.

г. Кемерово.

● КУЗБАСС—ВЕНГРИЯ

В ШАЛЬГОТАРЬЯН—НА ЮБИЛЕЙ

Далека от Кузбасса Венгрия большие расстояния разделяют Кемерово и Шальготарьян, но дружба Кемеровской и Ноградской областей способна преодолеть любые километры.

Главный врач Шальготарьянской областной больницы доктор Дюх Андраш сообщил коллегам из нашей области, что 2—4 июля состоится празднование столетия этого лечебного учреждения. А следом пришло официальное приглашение медикам — принять участие в этом юбилее. Его подписал почетный президент юбилейных торжеств, министр здравоохранения ВНР доктор Золтан Сабо.

В составе делегации Кузбасса, выехавшей в Венгрию, — зав. облздравотделом М. Н. Горбунова (руководитель делегации), главный врач новокузнецкой городской клинической больницы № 1 Г. П. Курбатов и главный врач областной больницы № 1 Е. Н. Складчикова.

Кемеровская областная клиническая больница № 1 — коллективный член Общества советско-венгерской дружбы. Главному врачу больницы Е. Н. Складчиковой поручено выступить у друзей с докладом. Она поделится успехами своего коллектива, где работают 25 клинических и 15 вспомогательных отделений, уникальные лаборатории и центр пересадки почки, где 1.100 коек и трудятся более двухсот врачей.

В. ПЕТРОВА.

НА СНИМКЕ: делегация врачей Кузбасса перед от'ездом в Венгрию.

Фото В. Грызыхина.

СЪЕЗД ПЕРВЫХ ПОМОЩНИКОВ ВРАЧЕЙ

В Кемерове закончился продолжавшийся два дня областной с'езд средних медицинских работников. В его работе приняли участие заместитель председателя исполкома областного Совета П. В. Тумилович, руководители областного отдела здравоохранения и специалисты, возглавляющие лечебно-профилактические учреждения, а также гости из Новосибирска, Омска, Барнаула и Томска.

Отчетный доклад сделала председатель областного совета средних медработников В. Н. Лучанинова, отметившая отличную работу городских советов медработников Кемерова, Новокузнецка, Анжеро-Судженска.

На пленарных заседаниях участники с'езда заслушали десятки интересных докладов, в которых шла речь о роли средних медработников — первых помощников врачей, о повышении их квалификации, совершенствовании культуры обслуживания человека в больнице, поликлинике, на здравпунктах шахт и заводов.

В дни с'езда крупицы ценного и передового медсестры и фельдшера почерпнули в секциях. Их работало десять: участковых медсестер и фельдшеров здравпунктов, сестер городских и сельских стационаров, акушерок, педиатрической службы, фельдшеров скорой медицинской помощи, рентгенлаборантов, психиатров.

32 средних медработника Кузбасса награждены нагрудными значками «Отличнику здравоохранения», многие получили Почетные грамоты Министерства здравоохранения РСФСР.

О. ВЕРИНА.

г. Кемерово.

Театр

МЫ ГОВОРИМ: «ДО СВИДАНИЯ»

Сегодня жители Кемерова прощаются с Башкирским государственным театром оперы и балета. Двадцать дней гастролей этого коллектива в нашем городе стали для любителей музыки днями встречи с высоким искусством.

Зрители Кемерова проявили большой интерес к творчеству гостей. Об этом говорили и переполненные залы, и та теплота, с которой встречались все спектакли.

Особый интерес вызвали спектакли, родившиеся в театре, — балеты «Журавлиная песнь» и «Люблю тебя, жизнь!».

Автор музыки и либретто балета «Люблю тебя, жизнь!»—главный дирижер театра, заслуженный деятель искусств БАССР Нариман Сабитов. Он написал музыку этого балета к 50-летию Советской власти, на Всесоюзном конкурсе спектакль получил диплом, а композитор у себя в республике отмечен премией Салима.

Балет этот — лирическое повествование о любви молодых людей, о верности. Он перекликается со стихотворением Константина Симонова «Жди меня», можно сказать, навеяно им. Несложно содержание спектакля. Девушка Айсылу ждет любимого, ушедшего на войну. Окончилась война, вернулись солдаты, но нет и нет Айтугана. На все предложения выйти замуж за другого Айсылу отвечает гневным отказом. Победила любовь, победила верность, вернулся ее Айтуган!

Балет поставлен выпускником балетного отделения Ленинградской консерватории Львом Бородулиным. Это была его дипломная работа, получившая признание у наставников молодого балетмейстера и зрителей.

Спектакль очень интересен по хореографии, в основе ее — современный хореографический язык, лаконичный и выразительный. В музыке композитор использовал народные мотивы, она тоже очень современна по изобразительным средствам, которые он использует.

В спектакле занята молодежь. Исполнители главных ролей Элеонора Куватова, Юлай Ушаков, Юрий Гайнанов много поработали над своими партиями, чтобы легко и свободно чувствовать себя на сцене.

Нариман Сабитов — известный в республике композитор, на сцене театра с успехом идут его детские балеты «Мурзилка-космонавт» и «Буратино», недавно он закончил музыку к балету из жизни советской молодежи «Страна Айгуль».

Прощаясь сегодня с башкирскими артистами, мы говорим: «До новых встреч!»

В. ВЛАДИМИРОВА.

На снимке: сцена из спектакля «Люблю тебя, жизнь!».

Фото О. Полянского.

ПЕРЕДАЕТ КОЛХОЗНЫЙ РАДИОУЗЕЛ

В колхозе «Россия» регулярно выходит радиогазета с лирическим названием: «Сельские зори». Газета активно вникает в ход производственной деятельности хозяйства, рассказывает о передовиках производства.

В последнем номере, например, речь шла о доярках Серафиме Седовой, Татьяне Романовой и Евдокии Румянцевой, которые получают почти пудовые надои.

— Наша газета пользуется большой популярностью среди населения, — рассказывает заведующая клубом Надежда Андросова. — Это видно по тому, как много редколлегия получает писем и устных заметок от механизаторов, животноводов и интеллигенции колхоза. В этих заметках люди поднимают наболевшие вопросы, делятся опытом работы...

В воскресенье в домах колхозников прозвучал очередной выпуск газеты. Он был посвящен Дню советской молодежи.

(Корр. «Кузбасса»).

Беловский район.

МАЛЬЧИШКИ МЕЧТАЮТ О МОРЕ

Кто из мальчишек не мечтает стать моряком! Жажда далеких странствий рождается в душе очень рано. Многие мальчишки не просто мечтают. Они участвуют в работе морских клубов ДОСААФ, занимаются судомодельным спортом. В Кузбассе, например, им увлекаются тысячи ребят.

На днях юные техники с'ехались на Беловское море, чтобы разыграть звания чемпионов области по различным видам моделей. Почти неделю состязались в скорости и маневренности изящные микрокорабли, сделанные руками начинающих конструкторов. Модели торговых кораблей и судов на подводных крыльях, катамаранов и кораблей с программным управлением заинтересовали многочисленных беловских болельщиков.

Чемпионские ленты были повязаны новокузнечанам Анатолию Чиричу, Сергею Журавскому, Александру Зубареву и Олегу Асадову, прокопчанину Ва[illegible] Машустову, юргинцам Олегу [illegible]евастьянову и Александру Кутузову.

Общекомандное первое место занял Прокопьевский Дворец пионеров и школьников (тренер Константин Холкин). Лишь доли балла уступила победителю команда города Юрги.

(Корр. «Кузбасса»).

г. Белово.

● ПРОИСШЕСТВИЯ

ОХОТНИК за ЧЕМОДАНАМИ

Это произошло на Киевском вокзале Москвы. Здоровый детина в надежде, что пожилая женщина, задремав, ничего не заметит, взял ее чемодан, корзину и пытался скрыться. Подоспевшего сотрудника милиции преступник сбил с ног.

И вот он в руках А. Орешина и Б. Цыпкина — новокузнечан - дружинников, оказавшихся по случаю командировки на столичном вокзале. Рецидивиста Лялина доставили в милицию.

А. Орешин и Б. Цыпкин работают на Кузнецком металлургическом комбинате. К своему общественному поручению относятся с чувством большой гражданской ответственности, что и доказали, даже находясь за пределами области.

А. СТОЛЯР,
заместитель начальника штаба добровольной народной дружины КМК.

г. Новокузнецк.

ПОГОДА

Гидрометбюро сообщает:

2—6 июля в Кузбассе будет облачно, с прояснениями. Местами дождь. Ветер западный, 7—12 метров в секунду. Температура ночью в первой половине периода 3—8, днем — 14—19 градусов тепла. Во второй половине периода ночью 8—13, днем — 20—25 градусов тепла.

Иван Алексеевич АБРОСЬКИН

На 72-м году жизни скончался один из старейших коммунистов Кемерова, персональный пенсионер Иван Алексеевич Абросьскин. Родился он в крестьянской семье в Краснослободском уезде Пензенской губернии. Будучи сельским учителем у себя на родине, Иван Алексеевич в апреле 1918 года вступил в ряды Российской Коммунистической партии большевиков. Был на политработе в Красной Армии, а по окончании гражданской войны возглавлял уездный союз сельскохозяйственных коммун и артелей, находился на партийной работе.

Партия направила его на учебу в Ленинград в педагогический институт имени Н. К. Крупской. По окончании института в 1930 году Иван Алексеевич работал в Барнауле.

В 1936 году И. А. Абросьскин переехал в Кемерово и все годы до перехода на пенсию был на партийной, советской, педагогической работе. В 1941—42 годах Иван Алексеевич был председателем Кемеровского горисполкома. Шесть лет он работал заведующим отделом пропаганды и агитации Кемеровского городского комитета партии, продолжительное время преподавал историю партии в областной партийной школе.

В памяти всех товарищей, знавших Ивана Алексеевича и работавших с ним, он остался принципиальным, убежденным, преданным коммунистом, отдавшим все свои силы и знания делу строительства коммунизма.

Группа товарищей.

Вторая страница сегодняшнего номера — сменная.

Зам. редактора
Ю. Д. БАЛАНДИН.

ЗАБОТА О КРАСОТЕ

Своеобразным парадом самых модных женских повседневных и модельных, а также мужских повседневных и классических причесок стал прошедший на днях в Кемерове конкурс лучших мастеров парикмахерского искусства Кузбасса.

Первые места среди мастеров дамского зала завоевали кемеровчанки Марина Кондратьева и Галина Куликова, а среди мастеров мужского зала — кемеровчанка Елизавета Епанешникова и Людмила Черновская из Новокузнецка. Первым трем присвоены звания мастеров-модельеров.

Большая группа участников конкурса повысила классность. Конкурс показал возросшее мастерство парикмахеров и явился хорошей школой для его участников.

В. ГАЛДАЕВ.

В концертном зале Кемеровской госфилармонии
2, 3, 4 июля
БОЛЬШОЙ НАЦИОНАЛЬНЫЙ КОНЦЕРТ
В программе: татарские народные и современные песни и танцы, сцены из музыкальных спектаклей. Начало в 20 часов.

В ТЕАТРАХ И КИНО

Театр оперы и балета БАШКИРИИ (в помещении театра драмы). ЗАКЛЮЧИТЕЛЬНЫЙ КОНЦЕРТ.

Фрунзенский русский ДРАМАТИЧЕСКИЙ ТЕАТР (в помещении театра оперетты). ОТКРЫТИЕ ГАСТРОЛЕЙ. 3 июля — КРЕМЛЕВСКИЕ КУРАНТЫ.

Кинотеатр «МОСКВА». Цветной широкоформатный фильм ОСВОБОЖДЕНИЕ, 1 и 2-я серии (9-30, 13-10, 17, 20-40).

Зал КИНОХРОНИКИ (кинотеатр «Москва»). Хроникальный фильм МОДЫ ВСТРЕЧАЮТСЯ В МОСКВЕ (10, 13-20, 16-40, 20). Художественный фильм ПЕРВАЯ ПЕРЧАТКА (11-20, 14-40 — для детей; 18, 21-30).

Летний КИНОТЕАТР. ПОХИЩЕННЫЙ (17-30, 19-30, 21-20).

Кинотеатр «ЮБИЛЕЙНЫЙ». МОРОЗКО (10, 14 — для детей). Новый художественный фильм МАМА ВЫШЛА ЗАМУЖ (12, 16, 17-50, 19-40, 21-30). МОСКВА, КИНОФЕСТИВАЛЬ-69 (к сеансу в 21-30).

Кинотеатр «КОСМОС». Новый цветной фильм, производство киностудии «Ленфильм», МАМА ВЫШЛА ЗАМУЖ (9, 10, 11, 12, 13, 14, 15, 16, 17, 18, 19, 20, 21, 21-50. В главных ролях Л. Овчинникова, О. Ефремов). СЕМЕРО ОТВАЖНЫХ (к сеансам в 21 и 21-50).

Детский кинотеатр «ПИОНЕР». Новый цветной художественный фильм ЗОЛОТЫЕ ЧАСЫ (10, 11-50, 13-40, 15-20, 17-20, 19-10, 21).

Кинотеатр «ОКТЯБРЬ». ТРЕВОГА (10, 12, 14, 16, 19-40, 21-30).

Кинотеатр «МЕТАЛЛУРГ». КОГДА СРАЖАЮТСЯ ЮНЫЕ (10, 14). СЕМЕЙНОЕ СЧАСТЬЕ (12, 16, 17-50, 19-40, 21-30).

Кинотеатр «ПРОГРЕСС». ДЕНЬ И ВСЯ ЖИЗНЬ (10, 14). ИТАЛЬЯНЕЦ В ВАРШАВЕ (12, 16, 18, 20, 21-50).

Кинотеатр «ЛУЧ». ПОЧТОВЫЙ РОМАН, две серии (10, 14-40, 19). ИСПОРЧЕННАЯ ДЕВЧОНКА (12, 17, 21-40 — детям смотреть не рекомендуется).

Кинотеатр «КОМСОМОЛЕЦ». ЧИНГАЧГУК — БОЛЬШОЙ ЗМЕЙ (15, 17, 19, 21).

Дворец культуры СТРОИТЕЛЕЙ. СЮЖЕТ ДЛЯ НЕБОЛЬШОГО РАССКАЗА (17, 19, 21).

Дворец культуры ХИМКОМБИНАТА ДЕВИЧИЙ ЗАГОВОР (14, 16, 18, 20).

Дом культуры ШАХТЕРОВ. НЕУЛОВИМЫЕ МСТИТЕЛИ (12-30). Новая кинокомедия ДЕВИЧИЙ ЗАГОВОР (14, 16, 18, 20, 21-40). О, МОДА, МОДА! (к сеансу в 21-40).

Клуб ГРЭС. ДЕНЬ И ВСЯ ЖИЗНЬ (17, 19, 21).

Клуб КОКСОХИМЗАВОДА. ТРОЕ ВЫШЛИ ИЗ ЛЕСА (17-15). КРАСНАЯ МАНТИЯ (19, 21).

КЕМЕРОВСКИЙ 1-й ГОРПИЩЕТОРГ ПРОВОДИТ НАБОР МОЛОДЕЖИ
на 6-месячные курсы продавцов продовольственных товаров.
Принимаются лица с образованием 8 классов, проживающие в гор. Кемерове. За время обучения выплачивается стипендия в размере от 45 до 54 рублей.
Обращаться по адресу: гор. Кемерово, ул. Красноармейская, 59, в отдел кадров. Телефон 5-50-94.

КЕМЕРОВСКАЯ АВТОКОЛОННА № 1237 ОБ'ЯВЛЯЕТ НАБОР УЧАЩИХСЯ
на профессию автослесаря.
Срок обучения 2 года, принимаются юноши 15 с половиной лет и старше с образованием 8—10 классов.
После окончания училища предоставляется работа в автоколонне № 1237.
Приемная комиссия находится в горпрофучилище № 3 по адресу: Предзаводской поселок, ул. Павленко, 1-а.

● ДОРОГИ ВЫПУСКНИКОВ

ВСТРЕЧАЙ, ДЕТСАД!

Выпускники Новокузнецкого дошкольного педучилища сдали первые государственные экзамены.

Еще несколько дней, и многие из них раз'едутся в города и села Кузбасса. Нынче из Новокузнецкого дошкольного педучилища в детские сады и сады-ясли области придет на 120 дипломированных педагогов больше, чем в прошлом году.

В. СТЕПАНОВА.

ШАШКИ

ОТДЕЛ ВЕДЕТ МАСТЕР СПОРТА СССР К. ФИЛИППОВ

Учитывая многочисленные пожелания читателей, начинаем конкурс решений шашечных позиций, по результатам которого участникам, набравшим 16 очков, будет присвоен третий разряд. Всего заданий шесть.

В первом задании — ход черных. Найдите комбинационный путь к победе. 3 очка.

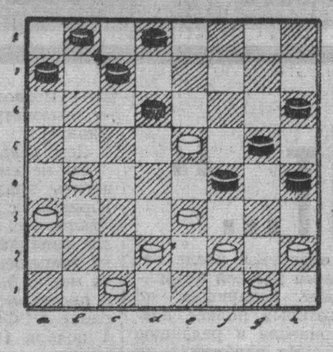

Во втором задании этюдный выигрыш за белых. Найдите его. 4 очка.

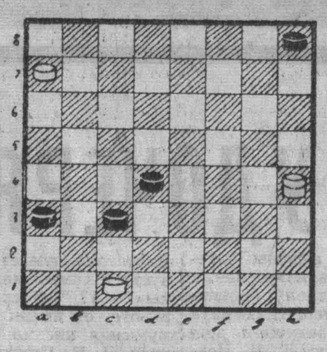

ПРЕМИИ — ПОБЕДИТЕЛЯМ СМОТРА

Первое место с вручением Почетных грамот и денежных премий присуждено по итогам всекузбасского общественного противопожарного смотра жилого фонда городам Анжеро-Судженску и Прокопьевску. Денежными премиями отмечены город Новокузнецк и Заводской район областного центра.

Большая группа добровольных помощников пожарных за активную работу по организации общественного смотра пожарно-технических уголков, проверку состояния жилых зданий, за выступления и беседы перед жителями микрорайонов городов и поселков решением областной комиссии награждена Почетными грамотами и денежными премиями.

А. ВАСИЛЕНКО,
инспектор УПО УВД Кемеровского облисполкома.

Новости хоккея

Прошел «Юрьев день» у хоккеистов и прошел довольно спокойно: переходов из команды в команду немного. Практически сохранили свои составы ЦСКА и «Спартак». Армейцы пригласили в свой коллектив защитников из «Крыльев Советов» Глухова и Тюрина. В команде новый старший тренер — Б. П. Кулагин. Ранее он работал здесь же вторым тренером. На этом посту в ЦСКА теперь заслуженный мастер спорта К. Б. Локтев. Много лет возглавлявший команду армейцев А. В. Тарасов назначен главным тренером вооруженных сил по хоккею.

(Корр. ТАСС).

НЕ ХУЖЕ, ЧЕМ У СОСЕДЕЙ

«В последние годы замечательные спортивные сооружения построены в Барнауле, Красноярске, Новосибирске. Недавно вступил в строй действующих Дворец спорта в Томске.

Почему мы отстаем в строительстве спортивных сооружений от своих соседей?

Работники проектно-конструкторского бюро «Кемеровоблеспрома».

●

— В Кузбассе, наряду с жильем, детскими и коммунальными учреждениями, строится немало спортивных об'ектов, — сказала старший инструктор областного комитета по физической культуре и спорту Л. И. Красавина, которую мы попросили ответить нашим читателям. — Конечно, у нас нет такого великолепного стадиона, как, скажем, в Красноярске. Но ведь он — один в Сибири.

Всего несколько лет назад в кемеровский пейзаж вписались крытый плавательный бассейн, мотодром, хоккейная коробка с искусственным льдом. Да разве только это!

В областном центре вступил в строй действующих замечательный спортивный комплекс в Кировском районе. Это же настоящий дворец спорта, с плавательным бассейном, спортивными залами. Не случайно именно здесь намечено провести зональные соревнования по баскетболу 5-й летней Спартакиады народов России.

Хороший большой зал получили спортсмены треста «Железобетонстрой». Строятся спортивные корпуса на заводах азотнотуковом и «Кузбассэлектромотор», а в Рудничном районе — мототрек со спортивными площадками. Словом, в Кемерове за два последних года будут построены десять крупных спортивных сооружений.

Хорошие базы для занятий физической культурой и спортом, а также отдыха создаются во многих городах области. В Осинниках завершается сооружение спортивного комплекса с плавательным бассейном, в Ленинске-Кузнецком — гимнастического манежа, где уже в этом году будут проведены зональные соревнования по гимнастике 5-й летней Спартакиады народов РСФСР. Строятся плавательный бассейн в Калтане, два новых стадиона в Междуреченске, Дворец спорта в Юрге, три больших спортивных комплекса в Новокузнецке. В двух из них будут плавательные бассейны.

Все эти об'екты намечено сдать в эксплуатацию в нынешнем году.

ГОРОДСКОЕ ПРОФТЕХУЧИЛИЩЕ № 48
ПРОВОДИТ НАБОР УЧАЩИХСЯ
на 1970—71 учебный год.
Училище готовит специалистов деревообрабатывающей промышленности по специальностям:
столяры—срок обучения 2 года, принимаются юноши в возрасте 15—16 лет, окончившие 7—8 классов;
отделочники мебели — срок обучения 2 года, принимаются девушки 16—17 лет с образованием 8—10 классов;
станочники по деревообработке—срок обучения 1 год, принимаются девушки 17—17 с половиной лет с образованием 8—10 классов.
Учащиеся находятся на полном государственном обеспечении. Общежития училище не имеет.
Заявления о приеме подаются на имя директора училища с приложением: свидетельства об образовании, свидетельства о рождении (или паспорт), характеристики из школы, справки с места жительства, справки с места работы родителей, фотокарточки 3×4 см—8 штук.
В училище организованы 9—10-е классы вечерней школы.
Адрес училища: г. Кемерово-25, ул. Володарского, 22-а.

Пишите, звоните.
Кемерово, ул. Трудовая 64; телефоны: редактора 6-61-54, приемной 6-69-74, заместителей редактора 6-70-82 и 6-65-74, ответственного секретаря 6-68-81, зам ответственного секретаря 6-65-63, отделов редакции: партийной жизни 6-61-83, пропаганды 6-66-73, промышленного 6-69-44 и 6-63-02, сельского хозяйства 6-67-82, советского строительства 6-64-84, строительного 6-67-46, культуры 6-62-01, писем и рабселькоров 6-90-52 и 6-60-72, информации 6-62-37, об'явлений 6-68-72, фотокорреспондентов 6-90-63, директора издательства 6-69-23, общественной приемной 6-66-52, бухгалтерии 6-90-54, директора типографии 6-89-32.