ИДЕТ СОВЕТ С ЧИТАТЕЛЕМ

Заметки редактора районной газеты

...Летучка подходила к концу. Определены главные темы на предстоящий месяц. Вроде бы все продумали, все учли. И вдруг один из присутствующих бросил реплику:

— А неплохо было бы посоветоваться с читателями. Их мнение мы спрашиваем редко.

Обсудили это замечание. Решили провести выездную летучку в отделении или на ферме совхоза. Выбрали село Старо-Червово, ферму глубинного совхоза «Силинский». Откомандировали туда двух журналистов — Захара Галаганова и Павла Романина. Они привезли много впечатлений и много интересных деловых предложений.

Вот пример. Рабочие совхоза С. С. Урусов, И. К. Елец и другие читатели газеты одобрили нашу рубрику «Экономический пост «Зари» и высказали пожелание — обновить ее, раскрывать опыт экономической деятельности не только совхозов в целом, но и отдельных отраслей каждого хозяйства.

Поясню, что раздел «Экономический пост «Зари» впервые появился в газете в декабре 1965 года. Открывая его, мы ставили задачу: проследить, как выполняются в районе постановления Пленума ЦК КПСС по вопросам сельского хозяйства, как в совхозах соблюдаются принципы хозяйственного расчета: окупаемость затрат, рентабельность отраслей, материальная заинтересованность. С тех пор вопросы экономики редакция держит под неослабным вниманием. Мы нередко пользуемся методом сопоставления: публикуем опыт, а рядом или в следующем номере — материалы, раскрывающие упущения, промахи.

После летучки в Старо-Червово мы пересмотрели содержание этого раздела. Статьи на экономические темы стали готовить по более конкретным, узким вопросам и освещать темы стараемся глубже, квалифицированнее. Помогают нам в этом научные работники Кемеровской государственной сельскохозяйственной опытной станции, руководители и специалисты совхозов, специалисты управления сельского хозяйства райисполкома, управляющие фермами. По просьбе редакции подготовили для газеты популярные статьи директор опытной станции А. Н. Ковалев — «Комплексная механизация в молочном животноводстве», начальник райсельхозуправления Г. И. Шмуков — «Экономика хозяйства, из чего она складывается», главный инженер управления Г. П. Макаренко — «Максимальное использование техники», управляющий фермой совхоза «Елыкаевский» В. А. Грибов — «Организация труда в овощеводстве» и другие. Всего нынче под рубрикой «Экономический пост «Зари» выступили 12 специалистов.

Много конкретных тем мы почерпнули, бывая на партийных собраниях, где обсуждались решения декабрьского Пленума ЦК КПСС. Речь идет о дальнейшем повышении роли первичных партийных организаций, их активности, принципиальности, о воспитании чувства ответственности у коммунистов. С этим связано решение важных для района хозяйственных задач.

Первая такая задача — полнее удовлетворять потребности города в картофеле и овощах. В будущей пятилетке производство этих культур в нашем районе намечено увеличить в полтора—два раза. Первое слово в решении задачи отводится овощеводческому совхозу «Береговой». Редакция организовала здесь рабкоровский пост, взяв под контроль строительство парников, рассадников, теплиц, регулярно публикует в газете материалы поста под рубрикой «Чтоб щедрее был овощной гектар». Показываем мы и направляющую роль совхозной парторганизации в перспективном развитии хозяйства.

Не менее важная задача нашего пригородного района — увеличение производства молока, доставка его в город цельным, через прямую связь: совхоз—торговая точка. Сегодня эта задача решается в летних животноводческих лагерях. Партокомы совхозов проверили готовность общественного стада к летнему содержанию. Редакция дала репортаж с заседания парткома совхоза «Щегловский». Затем мы опубликовали письмо животноводов первой фермы совхоза «Ягуновский», которые решили продолжить ленинскую трудовую вахту, и постановление бюро райкома КПСС, одобрившего инициативу ягуновцев. Все это — начало обстоятельного разговора, который продолжается.

Наряду с вопросами бережливости, умелого хозяйствования, высокой ответственности за выполнение государственных планов газета остро поставила вопрос о дисциплине. «Самый твердый сплав — дисциплина», «Устав КПСС требует», «Резервы в руках рабочего», «Сурово наказывать» (о пьяницах), «Коммунист и экономика производства» — вот далеко не полный перечень вопросов, поднятых в газете.

Сейчас газета включилась во всекузбасский рейд под девизом «Хозяйский счет резервам». Для нас он — продолжение разговора на экономические темы.

Но, как ни сложны для нас темы экономики, скажу, исходя из опыта, что вопросы идеологической, воспитательной работы требуют не меньшей вдумчивости, журналистского мастерства. В этом отношении некоторый опыт накоплен нами в ходе подготовки к ленинскому юбилею. Приведу лишь один из примеров, когда, как и во многих других случаях, тема для интересного разговора возникла после читательского совета.

В одном из писем в редакцию была просьба рассказать на молодежных страницах о содержании беседы В. И. Ленина с делегатами первого с'езда комсомола. Мы решили использовать свидетельство поэта Александра Безыменского о вопросах, которые задавал В. И. Ленин делегатам первого с'езда РКСМ. Чем привлекли нас эти, на первый взгляд, простые житейские вопросы? В них скрыты те большие проблемы, решения которых ждал от молодежи В. И. Ленин. Редакция опубликовала 11 подборок, в которых на вопросы В. И. Ленина отвечали наши сегодняшние молодые читатели. Например, на вопрос «Учимся ли мы стрелять?» отвечали призывники, рассказывая, как они готовятся к службе в Советской Армии. «Умеем ли мы играть в городки и шахматы?» — это был рассказ о развитии спорта и в стране, и в районе. По вопросам — «Ходит ли молодежь в библиотеки?», «О чем дискутируем?», «Какими людьми прошлого мы восхищаемся, кому хотели бы подражать?», «Каковы у молодежи взаимоотношения с родителями?», «Любим ли мы трудиться?», «В какие песни влюблены?», «Слушаем ли мы лекции?», «Кто пишет в наших газетах и журналах?» — подборки опять-таки делались на местном материале, на фактах из жизни нашего района.

Однажды мы разослали короткую анкету под заголовком «Расскажи о себе, читатель». Мы спросили, что обязательно он читает в газете, почему его интересует именно эта тема, о чем хотел бы еще прочитать. В ответ получили немало интересных писем. Просят писать больше о человеке труда, лучше информировать о жизни района, больше критиковать недостатки. Механизатор третьей фермы совхоза «Силинский» И. Котенко предложил начать разговор о земле, ее правильном использовании. Он привел интересные наблюдения и цифровые выкладки. Многие предлагают больше писать о чести и долге коммуниста, о том, каким он должен быть в коллективе, в жизни. И в нашей газете появилась рубрика: «Если имя тебе коммунист».

Отдел пропаганды и агитации райкома партии провел социологическое исследование. Наряду с другими был поставлен и такой вопрос: «Ваше отношение к воспитанию молодежи? Что она ищет, почему ее мало остается в селе?». Редакция подключилась к этому исследованию. Анализ ответов был опубликован в газете, и мы немедленно получили ряд откликов. Тракторист из села Осиновка Н. Ягодкин написал большое, взволнованное письмо. Оно было напечатано в газете под заголовком «Потому и дорога нам земля». Позднее совместно с райкомом комсомола провели беседы за круглым столом выпускников средних школ. Участники ее обратились с призывом к своим товарищам идти работать на земле, которую возделывают их отцы.

С этого номера мы повели постоянный разговор с молодым своим читателем под рубрикой «Честь смолоду». Помогает нам внештатный отдел, утвержденный бюро райкома КПСС, в который вошли секретари парткомов, сотрудники милиции, комсомольские активисты.

Тесная дружба с читателями помогает нам делать газету содержательнее. И мы очень благодарны им за это.

Г. УМНОВ,
редактор кемеровской районной газеты «Заря».

Окно в МИР

РАСПРОСТРАНЕНО В ООН

НЬЮ-ЙОРК, 30 июня. (ТАСС). Постоянное представительство СССР при ООН распространило текст меморандума, принятого на совещании министров иностранных дел государств—участников Варшавского договора по вопросам, связанным с созывом Общеевропейского совещания.

ШАХТЕРСКОЕ СЛОВО ТВЕРДОЕ

ПРАГА, 30 июня. (ТАСС). На три дня раньше срока выполнили свое полугодовое обязательство горняки Северочешского угольного бассейна. К 28 июня они дали на-гора 26,5 млн. тонн угля. Это на 750 тысяч тонн больше, чем было предусмотрено государственным планом.

Трудовые достижения шахтеров Северной Чехии основываются на широком размахе социалистического соревнования. 250 производственных коллективов шахт, участков, предприятий и цехов бассейна активно участвуют в соревновании в честь 25-летия освобождения Чехословакии Советской Армией.

Северочешские горняки обещали в юбилейный для республики год дать народному хозяйству рекордное количество угля — 53 млн. тонн. Результаты первого полугодия свидетельствуют, что слово горняков не расходится с делом.

ГОРОД ПЕРЕЕХАЛ

БУХАРЕСТ, 30 июня. (ТАСС). Недавно в Румынии новоселье отпраздновал целый город. Это был придунайский город Оршова. После завершения строительства ГЭС на Дунае у Железных Ворот место, где расположена старая Оршова, станет дном водохранилища. Большинство жителей уже переехало в новый город с таким же названием. Для них у отрогов гор построены многоэтажные дома и коттеджи. Созданы новые предприятия. Численность населения новой Оршовы растет. В старом городе жило 10.000 жителей, в новом уже сейчас живет 17.000 человек.

Архитекторы и проектировщики выбрали место для города так, что, как и старый город, он будет иметь набережную, порт и знаменитую аллею Роз.

Учебный центр в городе Асуане готовит специалистов для разных отраслей народного хозяйства республики. Советский Союз оказал ОАР техническую помощь в сооружении центра и в оборудовании его современными наглядными пособиями.

НА СНИМКЕ: здание учебного центра в Асуане.

Фото АПН.

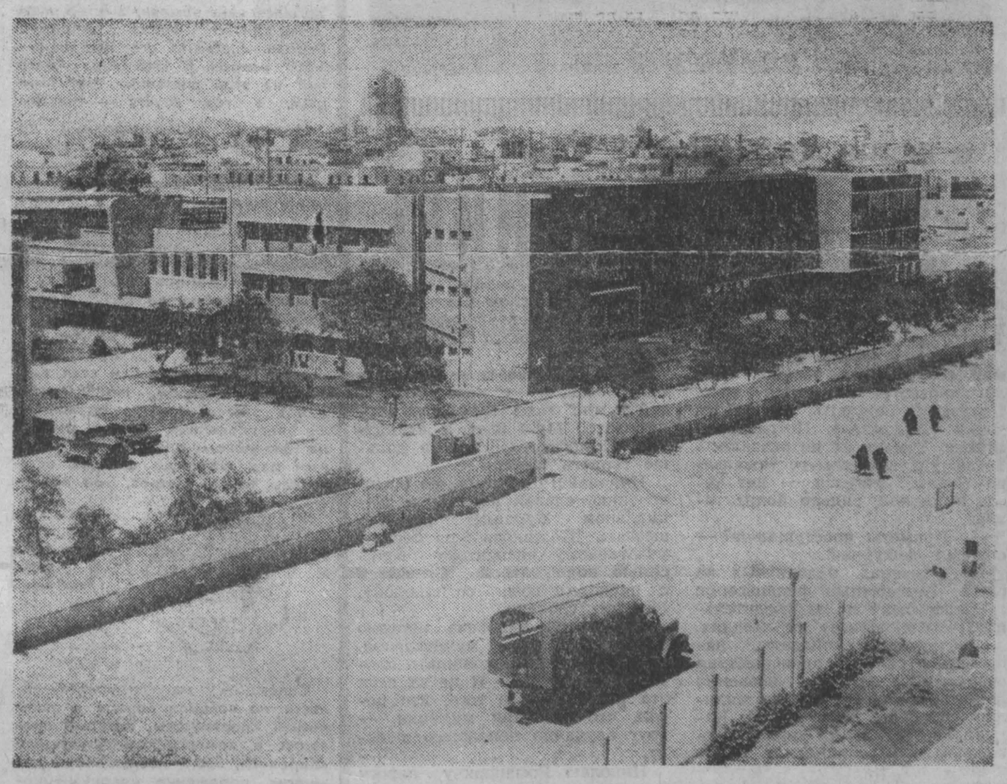

ЗА ТОРГОВЛЮ с СССР

САН-ХОСЕ, 29 июня. (ТАСС). Костариканская печать сообщает о подписании первого торгового соглашения между Коста-Рикой и Советским Союзом. Радиостанция «Колумбия» заявила, что это соглашение будет способствовать развитию костариканской экономики. В передаче подчеркивалось, что Советский Союз ведет торговый обмен на взаимовыгодной основе.

К ПОЛОЖЕНИЮ В КАМБОДЖЕ

ПАРИЖ, 29 июня. (ТАСС). Как видно из сообщений агентства Франс Пресс, силы национального освобождения Камбоджи удерживают инициативу в боях с сайгонскими марионеточными войсками. Сегодня утром камбоджийские патриоты атаковали крупнейший в стране склад военного снаряжения и боеприпасов, находящийся в Лонгвеке, в 40 километрах к северу от Пномпеня. В течение прошлой ночи они подвергли сильному минометному обстрелу города Сиемреап, Компонгтхом и Компонгтям. Сообщая об этом, пномпеньский корреспондент АФП отмечает, что Компонгтям — один из немногих городов, расположенных на берегах Меконга между Пномпенем и лаосской границей, который пока находится под контролем пномпеньских властей.

Иностранные информационные агентства передают, что сегодня из Камбоджи в Южный Вьетнам «выведены наземные американские войска».

Американские интервенты, отходя с территории Камбоджи, уничтожали все на своем пути: взорвали мосты и разрушили дороги, вывезли или сожгли запасы сельскохозяйственной продукции, вырубили каучуковые плантации. «Американские солдаты, — пишет сайгонский корреспондент АФП, — которые последние два месяца участвовали в операциях в Камбодже, оставили после себя опустошенную страну».

РЫЦАРИ ОРДЕНА ХМЕЛЕВОДСТВА

Помещице Кароле Туроньи, урожденной Гаупт-Штуммер, наверняка и в голову не приходило, когда она хозяйничала в своих владениях, что через несколько лет после коллективизации работающие на ее землях крестьяне добьются таких замечательных успехов. Членам кооператива в селе Нова Весь на Клатовщине довелось преодолеть немало трудностей на своем пути, пока, наконец, их труд не одержал победу. Поначалу недоставало тягловой силы, техники, инвентаря, посевных материалов, а некоторым крестьянам грозила задолженность по банковским кредитам. Поле, которое решили совместно обрабатывать первопроходцы из рядов безземельных и мелких крестьян, составляло немногим более 144 гектаров. Общая стоимость основных средств производства в хозяйстве едва превышала 148 тысяч крон, а доходы равнялись 14 тысячам крон. А сегодня? Этот доход — более 11 миллионов крон!

Ощутимый перелом наступил в начале 1955 года, когда кооператив возглавил Иозеф Гашпарик. Постепенно стали вводить бухгалтерский учет, более строгую и целесообразную организацию труда, осуществлять капитальное строительство по плану.

Сейчас клатовский кооператив принадлежит к числу передовых в районе Топольчаны. Он специализируется на воздельвании зерновых, сахарной свеклы и хмеля. Последняя культура по качеству не уступает лучшим сортам мира. Об этом свидетельствует вставленный в рамку диплом, украшающий канцелярию кооператива. Эта награда получена от Международного общества хмелеводства, оно же — в 1966 году присвоило председателю И. Гашпарику звание «Рыцаря ордена хмелеводства». 11 центнеров хмеля с гектара и почти миллион крон дохода — таков итог минувшего года.

Неплохие результаты и у животноводов. Здесь зоотехники хозяйства добились высокого приплода — в среднем по 21 поросенку от каждой свиноматки. Еще два года назад средние удои молока от одной коровы составляли 2.200 литров, а в прошлом году эта цифра возросла до 3.440 литров. Все эти показатели вывели кооператив на первое место в Словакии.

Высокие доходы позволяют клатовчанам создать в своем селе современные учреждения бытового обслуживания. Предусмотрено строительство культурного центра; в помещении нового Дома культуры будут все условия для отдыха и творческого развития людей, особенно молодежи.

За достигнутые успехи в 1967 году кооператив был награжден «Орденом труда». Тогда же хозяйство стало называться «Кооператив Союза чехословацко-советской дружбы». Это название оно носит по праву: весь его коллектив целиком состоит членом этого союза. Особенно тесная дружба завязалась между клатовчанами и земледельцами из колхоза имени Калинина Саратовской области.

В ноябре прошлого года в составе делегации Топольчанского районного комитета партии Иозеф Гашпарик побывал в гостях у саратовцев.

— После десяти лет я снова приехал в Советский Союз, — говорит Гашпарик. — И своим глазам не поверил: как изменились за эти годы улицы Москвы и других городов! Незабываемы и наши встречи с колхозниками. О нас, словаках, говорят, что мы гостеприимный народ. Но то радушие и хлебосольство, с каким нас встречали в братской стране, трудно выразить словами...

А сейчас клатовчане готовятся к приему делегации из Саратовской области. В первую очередь покажут гостям кооперативное хозяйство, расскажут о том, чего достигли. Запланированы также поездки за пределы района: пусть полюбуются гости с далекой Саратовщины словацкими горными вершинами, посмотрят, как прекрасна республика. В этом же году и клатовские кооператоры побывают у калининцев.

М. ВАНКОВА,
словацкая журналистка.
(АПН—Словакопресс).

Братислава.

ИЗ ОГНЯ да в ПОЛЫМЯ...

Рабочих банановых плантаций в Панаме чаще всего вербуют среди индейцев гуайми, влачащих жалкое существование в горных районах. Вербовщики обещают им хорошую зарплату, дом и другие блага. Когда же поддавшийся на посулы индеец покидает свой скромный очаг и приходит на плантации, принадлежащие североамериканской «Чирноки лэнд компани», он попадает из огня да в полымя. Завербованных загоняют в бараки, где царит ужасающая грязь. Их заставляют работать по 10—12 часов, платят же только за 8 часов. На этой работе используют только горцев, потому что никто не выдерживает крайне тяжелых, вредных для здоровья условий труда. Индейцы приготовляют жидкость, применяемую для опрыскивания заболевших банановых деревьев. Ее испарения оказывают вредное воздействие на кровь, тело покрывается язвами, человек задыхается от кашля и рвоты.

Больного госпитализируют на несколько дней, а затем ему говорят: «У вас уже нет ничего серьезного» — и выписывают из больницы. Одновременно рабочего увольняют с работы, а управляющих других компаний предупреждают по телефону, и несчастный повсюду встречает отказ. С трудом накопив на билет, индеец возвращается в горы, откуда пришел, и там погибает. Таков результат хозяйничанья монополий янки в моей стране.

Р. САНЧЕС,
член ЦК Народной партии Панамы.
(АПН).

ЗА ШИРМОЙ «УПОРЯДОЧЕНИЯ»

УЖЕ ДЛИТЕЛЬНОЕ время со страниц китайской печати не сходит тема так называемого «упорядочения партии». Газеты много писали об этом в связи с XII пленумом ЦК КПК (октябрь 1968 г.). Много говорилось об «упорядочении» при обсуждении решений IX с'езда КПК (апрель 1969 г.). Недавно агентство Синьхуа выступило с большой директивной статьей о применении указаний Мао Цзэ-дуна «об упорядочении партийной организации» на примере Пекинского университета.

Маоистские лидеры, видимо, неспроста выдвинули этот лозунг «упорядочения». Они тщатся создать впечатление, что Коммунистическая партия Китая «существует», но нуждается в идеологическом и организационном усовершенствовании, в «упорядочении».

Однако ни для кого уже не секрет, что фактически КПК разгромлена еще в ходе «культурной революции», партийные комитеты разогнаны, многие первичные организации распались, количественный состав ячеек резко сократился. Существующие партийные организации числятся лишь на бумаге и активного участия в политической жизни не принимают. Между Центральным Комитетом, сформированным на IX с'езде КПК, и партийными ячейками органической связи нет, поскольку отсутствует промежуточное звено — руководящие партийные комитеты.

Стало быть, разговоры об «упорядочении партии» — это демагогия, с помощью которой пекинские лидеры пытаются замаскировать свои мероприятия по созданию новой маоистской политической организации.

Судя по материалам китайских органов информации, проблемы создания новой маоистской партии на базе остатков первичных партийных организаций — дело трудное и затяжное. В соответствии с указанием маоистского центра, прежде чем ячейка будет оформлена, из нее нужно «удалить негодное», то есть, по существу, провести кардинальную чистку организации.

Не случайно в уездах, округах, городах, провинциях и автономных районах до сих пор не удалось создать партийные комитеты. Как показывает анализ китайской печати, сообщений агентства Синьхуа и передач местных радиостанций, из более 2 тысяч уездов к февралю с. г. только в 13 были созданы новые партийные комитеты и единственный партийный комитет на следующем, более высоком уровне — городской комитет Маомина в провинции Гуандун. Следует также заметить, что на многих предприятиях, в сельскохозяйственных бригадах, а также в учреждениях и учебных заведениях до сих пор еще нет даже первичных партийных организаций.

Процесс создания маоистской партии представляет собой печальное зрелище. Так, например, в упоминаемой выше статье агентства Синьхуа расписывается «показательный» пример «упорядочения партийной организации» в Пекинском университете. Это мероприятие возглавляла столичная рабоче-армейская агитбригада, руководимая военными. Можно себе представить, как проходило оформление партийной организации, если само агентство заявляет, что «беспартийные массы (а это не кто иной, как «цзаофани», громившие недавно КПК — **М. Г.**) с гневом разоблачали агентов изменника, провокатора и штрейкбрехера Лю Шао-ци». В пекинской типографии самого агентства Синьхуа чистка также проходила в атмосфере травли всех неугодных. Как сообщала китайская печать, партийную организацию «решительно очистили от изменников, шпионов, лиц, идущих по капиталистическому пути, перерожденцев и чуждых элементов». А к ним, как известно, маоисты в первую очередь относят всех, кто сохранил верность ленинизму, принципам интернационализма и дружбы к народам Советского Союза и других социалистических стран, всех, кто хоть в какой-либо степени подвергает сомнению авантюристическую политику Мао Цзэ-дуна.

Быть или не быть тому или иному лицу членом партии, определяет беспартийная масса, преимущественно молодежь хунвэйбиновского толка. Так, «Жэньминь жибао» недавно писала, что на Хэфэйском заводе тонкого литья беспартийные массы только в первой половине 1969 года пять раз собирались и «обсуждали поведение и деятельность членов партии, определяя, насколько сознательно они относятся к перманентной революции, и выносили свою оценку каждому из них». Маоистские организаторы этих собраний, используя опыт периода «культурной революции», искусно натравливают беспартийные элементы против неугодных им лиц и беспощадно расправляются с ними.

Таким образом, судьбу членов партии в ходе ее «упорядочения» решают не партийные организации, а разного рода обыватели, деклассированные элементы. В этом факте наиболее ярко проявляется не только политическое недоверие маоистской верхушки к первичным партийным организациям, но и демагогический предлог для расправы со многими членами партии, особенно со старыми коммунистами, выступающими против политики пекинских авантюристов. Такой способ чистки вызвал протест со стороны многих членов партии, которых «Жэньминь жибао» поспешила об'явить «правыми уклонистами». «Правый уклон, — писала она 6 января с. г., — выступает против партийной линии масс в процессе упорядочения партии».

Или вот еще один прием «упорядочения партии» — так называемый «метод задушевных бесед». Как фарисейски пишет пекинская пресса, он заключается в том, что «члены партии беседуют с членами партии, члены партии беседуют с беспартийными массами, беспартийные массы беседуют с членами партии, друг друга воспитывают, друг другу помогают и вместе растут». Этот прием «упорядочения партии» многие коммунисты расценивают как иезуитский способ политического допроса, как «метод изматывания душ».

В результате подобного «упорядочения» многих членов партии чаще всего изгоняют из ее рядов; широко применяется метод лишения на год права решающего голоса, а также отправка неугодных партийных и административных работников на «физический труд», т. е. фактически в ссылку, в своеобразные концентрационные лагеря.

И все же, несмотря на такое «перетряхивание» партийных организаций, китайская печать отмечает, что внутри вновь создаваемых ячеек нет единства. Среди многих членов партии царит апатия. По этому поводу 21 января с. г. «Жэньминь жибао» писала:

«Часть членов партии считает, что они уже «достаточно занимались революцией»; некоторые члены партии, подвергшиеся критике во время культурной революции, проявляют боязнь, заявляя: «Чем больше работаешь, тем больше ошибок. Лучше всего вести себя тихомирно». «Некоторые члены партии, — продолжает эта же газета, — занимают пассивную позицию, испуганно заявляя, что лучше всего «не возглавлять, не вести за собой, не высовываться, не лезть вперед и не отставать, а плыть по течению».

Логически завершая мысль «Жэньминь жибао», можно прийти к выводу, что апатия, пассивность и аполитичность членов партии в условиях политического террора маоистов является одной из форм скрытого протеста.

Таким образом, за ширмой «упорядочения партии» Мао Цзэ-дун и его группа преследуют цель не только создания новой националистической партии, но и политической расправы с уцелевшими в период «культурной революции» здоровыми силами КПК.

М. ГАЙДАР.
(АПН)

ПЕРЕИЗБРАНИЕ Г. ВИЛЬСОНА

ЛОНДОН, 29 июня. (ТАСС). Гарольд Вильсон, лишившийся поста премьер-министра в результате поражения лейбористской партии на недавних парламентских выборах, был сегодня единогласно переизбран лидером лейбористской партии на заседании парламентской группы партии.

СОКРОВИЩА ЭРМИТАЖА В НОВОКУЗНЕЦКЕ

В Новокузнецком музее изобразительных искусств экспонируется передвижная выставка из фондов Эрмитажа. Она насчитывает 100 произведений живописи и скульптуры крупнейших мастеров западно-европейского искусства XV—XIX веков.

Выставку посмотрели уже тысячи трудящихся Новокузнецка. Приезжают любители живописи и из других городов: Прокопьевска, Междуреченска, Мысков, Ленинска-Кузнецкого. В книге записей посетители оставляют теплые отзывы.

Экспозиция построена с таким расчетом, чтобы зрители имели возможность познакомиться с периодами расцвета европейских художественных школ и стилей. Выставку открывает раздел итальянского искусства эпохи Возрождения.

Итальянское искусство этого периода, творчество его гениальных мастеров — Леонардо да Винчи, Микельанджело, Рафаэля — сыграло громадную роль в развитии европейской культуры. Отображение конкретного, реального мира и прежде всего — человека позволило создать образы, в которых выразились гуманистические устремления той эпохи. В искусстве утверждается идеал прекрасного, гармонически развитого человека.

Один из титанов эпохи Возрождения — Леонардо да Винчи представлен копией фрески «Тайная вечеря». Она выполнена его учеником Марко д'Оджоно. Глубоко равнодушный к религии, Леонардо да Винчи передал евангельский сюжет как сцену величайшей человеческой драмы. Цельность композиции, глубина психологического содержания сделали фреску популярной у его современников.

Об искусстве другого великого художника той эпохи — Рафаэля — дает представление копия с ватиканской фрески «Афинская школа». В произведении ярко проявляются характерные черты творчества этого прекрасного мастера — одухотворенность художественных образов, мастерство композиции, точный и выразительный рисунок.

Не менее интересен на выставке раздел испанского искусства XVII века. Он невелик, всего три автора. Но «золотой век» испанской культуры невозможно представить себе без этих мастеров — Сурбарана, Мурильо, Гомеса. Своим творчеством художники были тесно связаны с лучшими традициями национального испанского искусства. Реалистический настрой их произведений выразился в передаче человеческих характеров, тонкости душевных переживаний в рамках религиозных сюжетов.

Искусство Голландии XVII в. отражает результаты больших исторических событий, связанных с борьбой против Испании за национальную независимость. Значительное развитие в голландской живописи получили такие жанры, как бытовой натюрморт, пейзаж, портрет, свидетельствующие о широком интересе художников к реальному миру. Относительно узкая специализация по жанрам позволяет художникам достичь виртуозного совершенства в мастерстве.

Самый большой раздел выставки — это французское искусство XVII—XIX веков. Произведения крупных живописцев, скульпторов характеризуют различные художественные стили Франции на протяжении трех столетий. Типичны работы ярких представителей классицизма Никола Пуссена и Клода Лоррена. Картина «Вечер в гавани» Клода Лоррена находилась в постоянной экспозиции Эрмитажа.

Произведения французской скульптуры являются подлинным украшением выставки. «Портрет Вольтера» Гудона выявляет автора как мастера, умеющего наделить изображаемого человека острой психологической характеристикой. Характер исканий в работе над памятником Фальконе «Медный всадник» можно проследить по «Портрету Петра I» его талантливой ученицы Мари-Анны-Колло. Произведения живописи художников-романтиков — Раффое, О. Верне — знакомят с искусством Франции XIX века.

На выставке представлено также искусство Германии, Австрии, Швейцарии, Англии. Передвижная выставка Эрмитажа — большое событие в культурной жизни Кузбасса.

А. ТЮМЕНЦЕВА,
научный сотрудник Новокузнецкого музея изобразительного искусства.

Закончились занятия в Шерегешской музыкальной школе. Но по-прежнему преподаватели и ученики часто приходят сюда заниматься музыкой.

НА СНИМКЕ: преподаватель фортепьяно Эльвира Николаевна Шмелева с учениками Олей Скрипкиной и Любой Малевой.

Фото **В. Грызыхина.**
Горная Шория.

СЕЛЕЗЕНЬ ИДЕТ НА ТАРАН

Именно такой случай произошел в чукотском небе. Эта мирная птица, словно снаряд, врезалась в низко летящий над тундрой вертолет. Почувствовав, что с машиной неладно, пилот Сироткин произвел посадку. Оказалось, была повреждена лопасть ведущего винта. Через полчаса после прилета на место происшествия аварийной службы машина вновь ушла по заданному маршруту.

М. МАКСИМЕНКО,
корр ТАСС.

● БУДНИ МИЛИЦИИ

ЭТО — ПРИЗВАНИЕ!

Ночью в Кировский районный отдел внутренних дел пришел встревоженный мужчина. Торопливо заговорил:

— Был в гостях. Выпил. Домой возвращался поздно. Около кинотеатра встретили трое. Попросили закурить. Подал им пачку «Беломора». Потребовали спички. У меня их не оказалось. Тогда ударили чем-то тяжелым по голове. Очнулся — нет часов и шляпы, сильно болит голова.

— Приметы преступников? — спросил дежурный.

— В кепках, надвинутых на глаза. Неприятные физиономии. Одеты были не из убедительных, «замешанные» на эмоциях.

Лейтенант Самойленко, направив в район происшествия оперативную группу, позвонил дежурному начальнику отдела милиции подполковнику Н. Р. Кириллову. Тот, сочтя сигнал тревожным, вскоре явился в милицию.

Составили план розыска преступников, выдвинули несколько версий. Сотрудники, не теряя времени, разошлись по местам. Город спал, а солдаты общественного порядка не сомкнули в эту ночь глаз.

Вскоре появились первые подозреваемые. Привлекли внимание трое подростков с улицы Протопопова. Как выяснилось, ни один из них в эту ночь дома не находился. Это были ребята, вышедшие из-под влияния родителей, нигде не учившиеся и не работавшие. У главаря группы Виктора Плясова нашли вещи ограбленного.

Обычный случай из милицейских будней. А сколько все это потребовало усилий, напряжения, сколько доставило хлопот! Задержать правонарушителей, конечно, не всегда просто, но это еще не все. Надо разобраться в судьбе каждого из них, выяснить причины, приведшие к скользкой дорожке, если надо — помочь.

Судьба этих подростков вызвала тревогу. К примеру, Виктор Плясов совершил преступление, подготовленный к этому всей предшествующей жизнью в семье.

...Поблагодарив сотрудников за оперативную работу, подполковник Кириллов обратил их внимание на то, чтобы пристальнее ко всему присматриваться, не проходить мимо семей, в которых не все благополучно.

— Если бы вовремя замечали ребят, склонных к правонарушениям, задумывались об их судьбе, — сказал тогда Николай Романович, — таких, как Плясов, не было бы.

Стремление вникнуть в суть происшествия, увидеть в нем главное, принципиальное — далось Н. Р. Кириллову большой практикой. Он любит и умеет беседовать с людьми, к каждому находит свой ключик.

Вот в кабинет вошла женщина с влажными от слез глазами.

— Я Шестакова, — представилась она, — у меня двое детей и мне очень трудно их воспитывать. Муж пьет и скандалит. Помогите — нельзя дальше терпеть такое.

Николай Романович, по обыкновению, сделал пометку в специальном журнале: «Срочно вызвать Шестакова на беседу, участковому инспектору взять семью под контроль. Связаться с производством, со школой». Все это сделано.

Борьба за человека нередко бывает долгой и мучительной, зато как приятно пожинать плоды своих усилий. И не за себя эта радость, а за того, кто понял, что работник милиции — друг случайно попавшего в беду.

Николаю Романовичу дороги письма, которые он получает из Владивостока от молодого моряка Геннадия Тарасова, когда-то бесшабашного паренька, отбившегося от рук. Геннадий называет начальника отдела милиции отцом, обращается к нему с самыми добрыми словами сыновнего признания и благодарности.

Подросток, лишенный родительского внимания в родной семье, стал недружелюбно относиться ко всем окружающим. Не сразу, как говорится, оттаял сердцем, поверил в добрые намерения человека из милиции. Разве это не победа, не своеобразный человеческий подвиг — поставить человека на ноги, дать путевку в жизнь! Из бывшего «трудного» растет настоящий советский гражданин, о ком с похвалой отзываются товарищи по службе, перед кем открыты дороги к труду, творчеству, к жизни яркой, полнокровной.

Говорят, что научить чему-то, в чем-то убедить может только тот, кто сам много испытал, пережил, чья воля закалена в борьбе с трудностями. За плечами Кириллова — годы Великой Отечественной войны. Ему довелось глядеть смерти в глаза, вынести такое, о чем до сих пор больно вспоминать.

Учитель по образованию, он добровольно пошел на работу в милицию. Жизненный опыт плюс практика педагога и воспитателя — это не мало для того, чтобы быть современным бойцом общественного порядка, отдавать себя без остатка важному государственному делу. Николай Романович посвятил этому делу двадцать два года и продолжает оставаться на боевом посту.

М. ЛЕВАШОВ,
капитан милиции.
г. Кемерово.

● СПОРТ ● СПОРТ ● СПОРТ ● СПОРТ ● СПОРТ ● СПОРТ ● СПОРТ

КАСКАД РЕКОРДОВ

Международные состязания на приз газеты «Правда» стали традиционными. В третий раз проводятся они, и каждый раз в стартах принимают участие кузбасские легкоатлеты. Особого успеха в этих крупнейших соревнованиях добился наш земляк, мастер международного класса Анатолий Верлан. Любимая его дистанция — 1500 метров. В 1968 году Анатолий на этой дистанции был вторым, а год спустя — третьим.

И вот III Международные соревнования на приз газеты «Правда» в Москве. Предварительные забеги Верлан выиграл легко, экономя силы для борьбы в финале.

Финал. Здесь собрались сильнейшие «средневики» страны, поэтому не будет большим преувеличением сравнить этот забег с финалом первенства СССР. Кроме того, в спор с советскими спортсменами вступили зарубежные гости. Француз Ю. Макаров со старта сделал рывок и стал единоличным лидером. Но у Анатолия в запасе мощное оружие — он великолепный мастер рывков на финишном отрезке. Вот и на этот раз, когда до финиша оставалось триста метров, он прибавил скорость и сумел обойти лидера. Время победителя — 3 мин. 43,8 сек.

Едва утихли страсти от прошедших соревнований, как наших легкоатлетов ожидал еще один, не менее строгий экзамен — первый этап состязаний на Кубок СССР — кубок «Известий», которые состоялись во Фрунзе. Известно, что в легкой атлетике, особенно в беге на короткие дистанции, рекорды живут годами. Взять хотя бы, к примеру, рекорд Кузбасса на «сотке», который принадлежал добрых десять лет Николаю Клюеву. Но состязания во Фрунзе стали урожайными на рекорды для наших атлетов.

Запевалой был Юрий Кошкарев. Он сумел победить на обеих спринтерских дистанциях, причем на стометровке теперь утвержден его новый рекорд. Он равен 10,4 сек.

Виктор Макарьев в беге на 400 метров сумел стать вторым призером. Его время 42,2 секунды стало новым рекордом области. Первым с этой победой Виктора поздравил Анатолий Верлан, которому раньше принадлежал рекорд на этой дистанции.

Еще один рекорд обновился в эстафетном беге 4×400 метров. Его авторы—Виктор Макарьев, Иван Шарапов, Виктор Китаев и Анатолий Верлан. Но если вопрос с установлением нового рекорда был личным делом кузбассовцев, то определить победителя в этой эстафете было трудно до последнего этапа. Лишь большой опыт Верлана принес успех кузбассовцам, они стали победителями.

Уверенно выступили наши ребята и в эстафете 4×100 метров. Квартет в составе Юрия Кошкарева, Николая Фетищева, Александра Родина и Геннадия Ермишина стал победителем в этих состязаниях.

Для Анатолия Верлана снова стала счастливой дистанция 1500 метров, а его товарищ по команде Владимир Зубанов стал победителем в беге на 800 метров. Николай Фетищев победитель в беге на 200 метров с барьерами.

В общем зачете наши легкоатлеты завоевали второе место. Это дает им право продолжить борьбу за Кубок СССР — кубок «Известий». Очередной этап состязаний состоится в Риге.

В. МОИСЕЕВ.

СЕНСАЦИИ ПРИНОСЯТ НОВИЧКИ

Сенсацией на чемпионате области по вольной борьбе в зачет летней спартакиады, который проходил в кемеровском спортзале «Кировец», было неожиданное для многих поражение новокузнецкого мастера спорта Фазаила Хусаинова.

Его имя давно известно знатокам вольной борьбы. Не раз Фазаил был чемпионом области, и вдруг проигрыш двум неизвестным до этого перворазрядникам. Причем все это произошло в финале, когда спор шел за право называться чемпионом области. Словом, Хусаинову пришлось довольствоваться лишь третьим призовым местом. А осинниковец Владимир Мишура стал победителем в весе 57 килограммов. Кемеровчанин Юрий Николаев — на втором месте.

Сенсации, как известно, не рождаются сами по себе. Так вот, на областном чемпионате «виновниками» их рождения были молодые борцы. И это радует, потому что, в отличие от прошлогодних первенств, на нынешнем трудно было в большинстве случаев заранее назвать победителей. Молодежь наступала широким фронтом. В доказательство этого приведем еще один пример. Мастер спорта кемеровчанин Иван Брайко проиграл по очкам товарищу по команде перворазряднику Алексею Харитонову.

Чемпионат можно назвать еще и «семейным». В трех самых тяжелых весовых категориях чемпионами стали братья Александр, Владимир и Иван Вахтели. В средних весовых категориях, как этого и надо было ожидать, победили мастера спорта Петр и Иван Брайко. Третий брат, Анатолий, кстати, один из зачинателей вольной борьбы в Кузбассе, в финальной схватке проиграл Петру и занял второе место.

Чемпионами в своих весовых категориях стали также кемеровчане Валерий Грюнемайер и Анатолий Бабенко, спортсмены из Белова Виктор Едайкин и Василий Кужларов.

В общекомандном зачете уверенную победу одержали борцы областного центра. Команда новокузнечан на втором месте, юргинцы — на третьем.

Сейчас члены сборной области по вольной борьбе готовятся к первенству Сибири, которое состоится 10—14 июля в Новосибирске.

М. ВИКТОРОВ.

ВТОРОЕ ПОРАЖЕНИЕ

Четырнадцатый тур первенства страны по футболу среди команд класса «А» третьей зоны отмечен успешным выступлением хозяев поля. К тому же ощутимые потери понесли команды, входящие в десятку сильнейших.

Прежде всего неудача постигла лидера — команду кемеровского «Кузбасса». Со счетом 2:3 наша команда проиграла «Металлургу». Второе поражение подряд (с тем же счетом 0:1) потерпели томичи. На этот раз они уступили армейцам Читы.

Еще в трех встречах зафиксирован счет 1:0 в пользу хозяев поля: «Зенит» — «Локомотив», «Селенга» — «Аэрофлот», «Нефтяник» — «Трактор». А вот омский «Иртыш» в матче в Перми против «Звезды» пропустил в свои ворота два сухих мяча, «Сокол» со счетом 1:3 проиграл «Востоку», «Луч» нанес поражение (2:0) «Автомобилисту». «Политотдел» выиграл у «Волги» — 2:1.

Лишь в двух случаях родные стены не помогли хозяевам. С одинаковым результатом 1:2 спартаковцы Йошкар-Олы проиграли уфимскому «Строителю», а динамовцы Барнаула — торпедовцам Тольятти.

Ю. ШАБУРОВ.

ТАБЛИЦА РОЗЫГРЫША

ПОЛОЖЕНИЕ НА 3 ИЮЛЯ

	И	В	Н	П	М	О
«Кузбасс»	14	9	3	2	23-11	21
«Томлес»	14	6	6	2	12- 7	18
«Политотдел»	14	5	8	1	9- 4	18
«Нефтяник»	14	8	2	4	16-16	18
«Сокол»	14	8	1	5	20-12	17
«Динамо»	14	6	5	3	19-13	17
СКА (Чита)	14	7	3	4	17-11	17
«Иртыш»	14	6	4	4	15-10	16
«Спартак»	14	7	2	5	12-10	16
«Торпедо»	14	6	3	5	15-10	15
«Металлург»	14	5	5	4	14-11	15
«Звезда»	14	5	5	4	16-14	15
«Восток»	14	6	3	5	16-15	15
«Луч»	14	6	3	5	8- 9	15
«Автомобил.»	14	4	5	5	12-11	13
«Волга»	14	4	5	5	11-14	13
«Селенга»	14	4	3	7	10-14	11
«Строитель»	14	4	3	7	10-15	11
«Аэрофлот»	14	3	4	7	9-19	10
«Зенит»	14	2	4	8	6-17	8
«Локомотив»	14	1	4	9	6-15	6
«Трактор»	14	1	1	12	5-23	3

ПОГОДА

1—3 июля в области ожидается переменная облачность. Местами кратковременные дожди и грозы. Ветер западный 7—12 метров в секунду, температура ночью 6—11, днем — 16—21 градус тепла.

Зам. редактора
Ю. Д. БАЛАНДИН.

ПРОДОЛЖАЕТСЯ ПОДПИСКА
на областные газеты
«КУЗБАСС» И «КОМСОМОЛЕЦ КУЗБАССА»
на второе полугодие 1970 года, без ограничений.
Подписаться на газеты можно в пунктах подписки «Союзпечати», в любом почтовом отделении и у общественных распространителей печати на предприятиях, в учреждениях и учебных заведениях.

СЕГОДНЯ В КИНО

Кинотеатр «МОСКВА». Цветной широкоформатный фильм ОСВОБОЖДЕНИЕ, 1 и 2-я серии (9-30, 13-10, 17, 20-40).

Зал КИНОХРОНИКИ (кинотеатр «Москва»). Хроникальный фильм МОДЫ ВСТРЕЧАЮТСЯ В МОСКВЕ (10, 13-20, 16-40, 20). Художественный фильм ПЕРВАЯ ПЕРЧАТКА (11-20, 14-40 — для детей; 18, 21-30).

Летний КИНОТЕАТР. ПОХИЩЕННЫЙ (17-30, 19-30, 21-20).

Кинотеатр «ЮБИЛЕЙНЫЙ». МОРОЗКО (10, 14 — для детей). Новый художественный фильм МАМА ВЫШЛА ЗАМУЖ (12, 16, 17-50, 19-40, 21-30). МОСКВА, КИНОФЕСТИВАЛЬ-69 (к сеансу в 21-30).

Кинотеатр «КОСМОС». Новый цветной фильм, производство киностудии «Ленфильм», МАМА ВЫШЛА ЗАМУЖ (9, 10, 12, 13, 14, 15, 16, 17, 18, 19, 20, 21, 21-50. В главных ролях Л. Овчинникова, О. Ефремов). ДЕВИЧИЙ ЗАГОВОР (11). СЕМЕРО ОТВАЖНЫХ (к сеансам в 21 и 21-50).

Детский кинотеатр «ПИОНЕР». Новый цветной художественный фильм ЗОЛОТЫЕ ЧАСЫ (10, 11-50, 13-40, 15-20, 17-20, 19-10, 21).

Кинотеатр «ОКТЯБРЬ». ТРЕВОГА (10, 12, 14, 16, 17-50, 19-40, 21-30).

Кинотеатр «МЕТАЛЛУРГ». КОГДА СРАЖАЮТСЯ ЮНЫЕ (10, 14). СЕМЕЙНОЕ СЧАСТЬЕ (12, 16, 17-50, 19-40, 21-30).

Кинотеатр «ПРОГРЕСС». ДЕНЬ И ВСЯ ЖИЗНЬ (10, 14, 21-50). ИТАЛЬЯНЕЦ В ВАРШАВЕ (12, 16, 18, 20).

Кинотеатр «ЛУЧ». ПОЧТОВЫЙ РОМАН, две серии (10, 14-40, 19). ИСПОРЧЕННАЯ ДЕВЧОНКА (12, 17, 21-40 — детям смотреть не рекомендуется).

Кинотеатр «КОМСОМОЛЕЦ». ЧИНГАЧГУК — БОЛЬШОЙ ЗМЕЙ (15, 17, 19, 21).

Дворец культуры ХИМКОМБИНАТА ДЕВИЧИЙ ЗАГОВОР (14, 16, 18, 20).

Дом культуры ШАХТЕРОВ. Новая кинокомедия ДЕВИЧИЙ ЗАГОВОР (14, 16, 18, 20, 21-40). О, МОДА, МОДА! (к сеансу в 21-40).

Клуб ГРЭС. В ДЖАЗЕ ТОЛЬКО ДЕВУШКИ (17-15, 19, 21).

Клуб КОКСОХИМЗАВОДА. ТРОЕ ВЫШЛИ ИЗ ЛЕСА (17-15). КРАСНАЯ МАНТИЯ (19, 21).

Редакция газеты «Кузбасс»
ПРИГЛАШАЕТ НА РАБОТУ КУРЬЕРА
Обращаться: г. Кемерово, ул. Трудовая, 64.

СМОТРИТЕ
с 1 июля в детском кинотеатре «Пионер»
НОВЫЙ ЦВЕТНОЙ ХУДОЖЕСТВЕННЫЙ ФИЛЬМ
производства Одесской киностудии
«ЗОЛОТЫЕ ЧАСЫ»
Сценарий советского писателя Леонида Пантелеева, поставил фильм Марк Толмачев.
Роли исполняют: Петька Балет — Андрей Никонов, Миронов — Олег Шорин, Федор Иванович — Виктор Коршунов, Кудеяр — Алексей Смирнов, Ткаченко — Савелий Крамаров.

ВТОРОЙ КЕМЕРОВСКИЙ ГОРПИЩЕТОРГ
ОБ'ЯВЛЯЕТ НАБОР УЧАЩИХСЯ
на 1970—71 учебный год
в профессиональное торгово-кулинарное училище.
Училище готовит продавцов продовольственных товаров. Срок обучения 1 год, стипендия 26 рублей в месяц. Принимаются юноши и девушки с образованием 8—10 классов без вступительных экзаменов.
Обращаться по адресу: Кировский район, ул. Инициативная, 18. Телефон 7-08-93.

К СВЕДЕНИЮ ВЫПУСКНИКОВ СРЕДНИХ ОБЩЕОБРАЗОВАТЕЛЬНЫХ ШКОЛ
УВАЖАЕМЫЕ ЮНОШИ И ДЕВУШКИ!
Отдел по использованию трудовых ресурсов Кемеровского облисполкома
ПРИГЛАШАЕТ ВАС НА РАБОТУ —
на строительство электростанций.
Если у вас нет строительной специальности, то вы сможете приобрести ее в течение шести месяцев в учебном комбинате треста «Кузбассэнергострой», который находится по адресу: Кемеровская область, г. Белово, пос. Инской. Тел. Беловская ГРЭС, 5-61.
За время учебы выплачивается стипендия в размере 75 рублей в месяц и предоставляется бесплатное общежитие. После окончания учебы присваивается разряд по той специальности, по которой вы учились.
Можно приобрести строительную специальность и без отрыва от производства.
Управление направляет лучших строителей из числа молодежи на учебу в Омский и Новосибирский строительные институты и выплачивает им повышенную стипендию.
Все принятые на работу обеспечиваются благоустроенным общежитием.
За справками, а также за получением путевки на работу просьба обращаться к уполномоченным отдела по использованию трудовых ресурсов и в комиссии по трудоустройству молодежи при горрайисполкомах во всех городах и районах области.

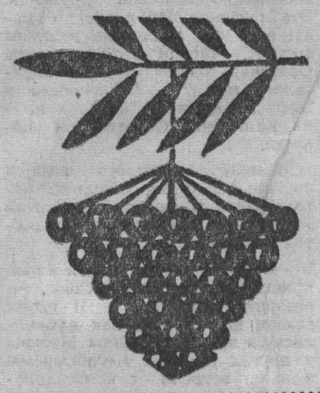

Собирайте лекарственные травы и плоды ягод!
Аптеки Кемеровской области принимают в неограниченном количестве в высушенном виде: лист трилистника, траву тысячелистника, горицвета, Иван-да-Марьи, плоды черной смородины, боярышника, рябины, шиповника, березовый гриб—чагу.
Оплата производится согласно установленным закупочным ценам.

ИЗДАТЕЛЬСТВО «КУЗБАСС» СРОЧНО РЕАЛИЗУЕТ БУМАЖНЫЙ СРЫВ.
Наш адрес: г. Кемерово, ул. Трудовая, 64, первый этаж.

Коллектив ВостНИИ с глубокой скорбью извещает о смерти члена КПСС, начальника лаборатории института
КОВАЛЕВА Анатолия Васильевича
и выражает соболезнование семье и родным покойного.

Кемеровский горком КПСС и горисполком, Центральный райком КПСС с глубоким прискорбием извещают о смерти члена КПСС с 1918 года, персонального пенсионера союзного значения
АБРОСЬКИНА Ивана Алексеевича
и выражают искреннее соболезнование семье и родным покойного.

Администрация, партийная и профсоюзная организации кемеровского завода «Карболит» с глубоким прискорбием извещают о кончине старейшего члена КПСС, бывшего помощника директора по кадрам.
ЛИПАТНИКОВА Николая Васильевича
и выражают соболезнование семье и родным покойного.

Администрация, партийная, комсомольская и профсоюзная организации ремонтного предприятия «Кузбассэнергоремонт» с прискорбием извещают о безвременной кончине бригадира комсомольско-молодежной бригады, члена КПСС
МАТВЕЕВА Евгения Евгеньевича
и выражают глубокое соболезнование семье, родным и близким покойного.

Администрация, партийная и профсоюзная организации завода «Строммашина» с прискорбием извещают о смерти старшего инженера-смотрителя зданий и сооружений, члена КПСС с 1942 года
ПРОХОРОВА Федора Семеновича
и выражают соболезнование семье и родным покойного.

Пишите, звоните: Кемерово, ул. Трудовая 64; телефоны: редактора 6-61-54, приемной 6-69-74, заместителей редактора 6-70-82 и 6-65-74, ответственного секретаря 6-68-81, зам. ответственного секретаря 6-65-63; отделов редакции: партийной жизни 6-61-83, пропаганды 6-66-73, промышленного 6-69-44 и 6-63-02, сельского хозяйства 6-67-82, советского строительства 6-64-84, строительного 6-67-46, культуры 6-62-01, писем и рабселькоров 6-90-52 и 6-60-72, информации 6-62-37, об'явлений 6-68-72, фотокорреспондентов 6-90-63, директора издательства 6-69-23, общественной приемной 6-66-52, бухгалтерии 6-90-54, директора типографии 6-89-32.

Типография «Кузбасс» управления по печати. Тираж 185.000 экз. Заказ № 801.