Кемеровская областная научная библиотека
ГАЗЕТНО-ЖУРНАЛЬНЫЙ ФОНД

*Пролетарии всех стран, соединяйтесь!*

# КУЗБАСС

ОРГАН КЕМЕРОВСКОГО ОБКОМА КПСС и ОБЛАСТНОГО СОВЕТА ДЕПУТАТОВ ТРУДЯЩИХСЯ

● Год издания 49-й. ● № 124 (13013). Пятница, 29 мая 1970 г. ● Цена 2 коп.

# ДЕЛУ ЛЕНИНА, ДЕЛУ ПАРТИИ — ВЕРНЫ!

## *НА XVI СЪЕЗДЕ ВЛКСМ*

Второй день в Кремлевском Дворце с'ездов лучшие из лучших представителей молодого поколения строителей коммунизма по-деловому, горячо, убежденно обсуждают задачи, поставленные партией перед молодежью страны.

27 мая на XVI с'езде комсомола продолжались выступления делегатов по отчетным докладам Центрального Комитета и Центральной ревизионной комиссии ВЛКСМ.

Во всех выступлениях звучала воля молодого поколения нашей Родины отдать все силы, знания, энергию борьбе за великое ленинское дело.

На с'езде присутствуют тепло встреченные делегатами и гостями товарищи А. П. Кириленко, К. Ф. Катушев, Б. Н. Пономарев, М. С. Соломенцев.

Утреннее заседание началось выступлением первого секретаря ЦК ЛКСМ Грузии **Д. И. Патиашвили.**

— Мудрым напутствием прозвучало для каждого из нас слово Генерального секретаря ЦК партии Леонида Ильича Брежнева, — сказал он. — Оно вновь явило нам ту поистине отеческую заботу, которой окружает молодых партия коммунистов. И мы говорим партии: «Всей своей жизнью докажем преданность делу коммунизма!».

Значительную часть своего выступления оратор посвятил совершенствованию форм и методов политического воспитания юношества. Высокая сознательность, подчеркнул он, активная гражданственность, чувство ответственности, хозяйский подход к делу — таким должен быть результат политического воспитания молодежи. И это непременно отразится на производственных показателях.

О чувстве гордости за рабочую профессию, о радости творческого труда говорил разливщик стали с Новолипецкого металлургического завода **В. Н. Тарасов.**

В своей глубокой и яркой речи, сказал он, товарищ Брежнев назвал союз науки, техники и производства главным условием нашего успешного движения вперед к коммунизму. Это значит — надо увеличивать вклад каждого в научно-техническую революцию, в дело строительства коммунизма. И в первую очередь это обязанность молодежи.

Новолипецкий завод — настоящая лаборатория черной металлургии. Здесь впервые в мире соединена конверторная выплавка стали с непрерывной ее разливкой. Отвечая на решения декабрьского Пленума ЦК КПСС, молодежная бригада, в которой трудится В. Н. Тарасов, освоила скоростной метод разливки стали. Высокое обязательство успешно завершено к открытию с'езда комсомола. Теперь комсомольцы поставили перед собой новую задачу. Они подсчитали: если выпускать трансформаторную сталь только высшего качества, можно экономить столько электроэнергии, сколько вырабатывает ее сейчас Днепрогэс. К достижению этой цели и направлены все усилия заводской молодежи.

Первый секретарь ЦК ЛКСМ Литвы **В. А. Моркунас** в своем выступлении сообщил, что для комсомольской организации Литвы, как и всего Ленинского комсомола, период между XV и XVI с'ездами ВЛКСМ был годами активного участия в созидательном труде советского народа в строительстве коммунистического общества.

Особенно ярко это проявилось во время подготовки к 100-летию со дня рождения В. И. Ленина. Это был генеральный смотр верности юношей и девушек ленинскому бессмертному учению, делу строительства коммунизма. Каждый день в годы ленинской ударной вахты комсомольцы и молодежь Литвы отмечали высокой политической активностью.

(Окончание на 3-й стр.).

# ХОЗЯЙСКИЙ СЧЕТ РЕЗЕРВАМ

ГЛАВНОЕ средство непрерывного увеличения экономического потенциала нашей страны — решительное повышение эффективности производства. Ясные пути работы партийных организаций, трудовых коллективов в этом направлении указаны в решениях декабрьского (1969 г.) Пленума ЦК КПСС. Сегодня, как никогда, злободневной становится задача усвоения новых методов хозяйствования во всех звеньях производства, рачительного отношения к каждой рабочей минуте, каждой машине, каждому киловатт-часу энергии, грамму сырья.

Центральный Комитет КПСС, Совет Министров СССР, ВЦСПС и ЦК ВЛКСМ в Письме «Об улучшении использования резервов производства и усилении режима экономии в народном хозяйстве» обратились ко всем трудящимся страны с призывом всесторонне проанализировать деятельность своих предприятий, строек, колхозов и совхозов, учреждений, поставить на службу нашему народному хозяйству все неиспользуемые резервы. Обсуждая это Письмо, рабочие, инженеры и техники, служащие Кузбасса внесли массу ценных предложений. Они легли в основу разработанных на предприятиях, в крупных хозяйственных об'единениях мероприятий. В напечатанной в сегодняшнем номере беседе с заместителем начальника комбината «Кузбассуголь» тов. Ременским рассказывается о том, какие резервы намерены привести в действие шахтеры.

Обсуждение Письма проходило в разгар трудовой вахты в честь столетия со дня рождения В. И. Ленина. Кузбассовцы с честью справились с высокими обязательствами, взятыми к юбилею вождя. Подавляющее большинство коллективов и сейчас трудится по-ударному. В редакцию ежедневно приходят добрые вести о том, что юбилейная ленинская вахта продолжается. Теперь задача состоит в том, чтобы не только сохранить тот уровень, которого мы достигли, но и пойти дальше, чтобы досрочно выполнить задания пятилетки, хорошо подготовиться к работе в следующем пятилетии.

Последовательное целеустремленное внедрение в жизнь намеченных мероприятий, принятых предложений и обязательств будет как нельзя лучше способствовать выполнению этой задачи. На передовых предприятиях, в цехах, бригадах, где партийные организации сразу же взяли под неослабный контроль осуществление мероприятий, эта работа проходит хорошо. Например, в 26-м цехе завода «Кузбассрадио» в план внесено 103 предложения. Сорок из них уже внедрено, что позволит сберечь почти восемь тысяч рублей.

Выполнение намеченного — работа не одного дня. Нам всем предстоит сделать ещё очень много. К сожалению, это уяснили не везде. Есть факты, когда на предприятиях кампанейски, формально подошли к обсуждению Письма, а высказанные на собраниях предложения положили в дальний ящик.

На днях в областном комитете партии состоялось совещание работников средств массовой информации, на котором обсуждался вопрос «О закреплении уровня работы печати, радио и телевидения, достигнутого в связи с проведением празднования 100-летия со дня рождения В. И. Ленина». Участники совещания решили провести всекузбасский рейд печати — «Хозяйский счет резервам». Сегодня в газете публикуются первые материалы этого рейда.

Редакции областных, городских, районных, многотиражных газет, радио и телевидения берут под контроль выполнение планов, намеченных при обсуждении Письма ЦК КПСС, Совета Министров СССР, ВЦСПС и ЦК ВЛКСМ. Мы обращаемся к журналистам, рабочим и сельским корреспондентам с призывом активно включиться в этот рейд. Мы уверены, что большую помощь нам окажут партийные организации, профсоюзные и комсомольские активисты, народные контролеры.

Одним из главных направлений в выявлении резервов является забота о повышении темпов роста производительности труда. А это возможно только при повседневном внимании к развитию технического прогресса, к механизации и автоматизации производственных процессов.

Качество продукции — зеркало работы предприятия. Участники рейда должны ополчиться против безразличия, бытующего в ряде коллективов, к выпускаемой продукции, активизировать борьбу за получение знака качества на тех предприятиях, которые к этому уже подошли вплотную.

Нет нужды говорить, какое важное значение имеет досрочный ввод в действие и ускоренное освоение производственных мощностей. В Кузбассе уже накоплен богатейший опыт. Всемерное расширение почина строителей и металлургов Запсиба будет стоять в центре всекузбасского рейда.

Дальнейшее увеличение сельскохозяйственного производства, повышение культуры земледелия, облегчение труда в полеводстве и животноводстве на основе механизации — на эти проблемы мы просим обратить внимание сельских корреспондентов.

Совершенствование управления производством, стиля и методов работы, внедрение научной организации труда, распространение передового опыта, организация и действенное руководство соревнованием помогают решать самые сложные задачи, стоящие перед нами. Здесь многое зависит от того, насколько ответственно относится к порученному делу каждый руководитель, каждый рабочий. Нельзя проходить мимо случаев недисциплинированности, расточительности, хищений и бесхозяйственности.

В поход за экономию, за всемерное использование резервов, за повышение эффективности производства, товарищи рабочие и сельские корреспонденты!

## ПОБЕДА ТРУДЯЩИХСЯ ОБЛАСТИ

**В предвыборном Обращении ко всем гражданам страны ЦК КПСС призвал успешно завершить план последнего года пятилетки, настойчиво повышать производительность, бороться за научно-технический прогресс, полнее использовать резервы производства. Призыв нашел горячий отклик в сердцах кузбассовцев.**

**26 мая наша область досрочно выполнила план пяти месяцев по реализации промышленной продукции. Особенно хорошо работают шахтеры, металлурги, химики, машиностроители.**

**В. ГАЛДАЕВ.**

## Обязательство перекрыто

Вступая в юбилейный год, горняки прокопьевской шахты «Маганак» решили ежемесячно выдавать на-гора по 1.000 тонн сверхпланового угля. На ударной вахте в честь 100-летия со дня рождения В. И. Ленина и сейчас, идя навстречу выборам в Верховный Совет СССР, они набрали высокие темпы добычи. Дополнительно к плану выдано уже более 26 тысяч тонн топлива.

Ударная вахта характерна и тем, что прежде отстававшие участки уверенно выходят в передовые. Успешно трудятся коллективы второго, четвертого, седьмого и восьмого участков.

Горняки шахты за последнюю декаду мая решили добыть сверх плана еще одну тысячу тонн угля. И держат слово.

**В. ЧУБУКОВ.**

г. Прокопьевск.

## *ДНЕВНИК СЕВА*

Совхозы, колхозы и хозяйства трестов области на 27 мая засеяли всеми культурами 865.200 гектаров — 66,9 процента к плану. В том числе зерновыми засеяно 739.300 га — 81,2 процента к плану, картофелем — 19.277, овощами — 2.300, кукурузой — 13.440 гектаров.

По районам и трестам ход сева характеризуется такими данными (в первой колонке — процент выполнения плана всего ярового сева, во второй — зерновых):

| | | |
|---|---|---|
| Чебулинский | 76,3 | 87,3 |
| Яйский | 76,2 | 92,0 |
| Ленинск-Кузнецкий | 73,6 | 87,3 |
| Промышленновский | 73,5 | 88,3 |
| Трест «Птицепром» | 73,4 | 85,5 |
| Ижморский | 72,8 | 86,6 |
| Юргинский | 72,3 | 86,4 |
| Яшкинский | 71,6 | 86,8 |
| Трест «Скотопром» | 71,5 | 87,4 |
| Тисульский | 66,5 | 78,1 |
| Топкинский | 66,4 | 80,7 |
| Кемеровский | 66,0 | 89,4 |
| Мариинский | 65,1 | 77,5 |
| Крапивинский | 63,1 | 77,5 |
| Прокопьевский | 62,4 | 77,3 |
| Беловский | 58,4 | 71,2 |
| Тяжинский | 57,5 | 71,7 |
| «Кузбассуголь» | 54,9 | 79,4 |
| Новокузнецкий | 49,8 | 62,1 |

За сутки по области засеяно всеми культурами 65.200, зерновыми — 40.900, картофелем — 1.420, кукурузой — 6.393 гектара. Явно запаздывают с севом зерновых культур Новокузнецкий, Беловский, Тяжинский районы.

На картофельных плантациях положение остается еще довольно напряженным. Суточная прибавка по области не гарантирует окончания этой работы до 1 июня. Очень плохо идет посадка в Крапивинском районе, где суточный плюс лишь 17 гектаров. Для Новокузнецкого и Прокопьевского районов суточная выработка в 100—140 гектаров тоже очень мала.

На посеве кукурузы суточный плюс составил менее 6.400 гектаров. При таких темпах эту работу не закончить и в первой декаде июня, а закончить ее требуется также в ближайшие 5—6 дней.

## ДОГОВОР БРАТСТВА

### СОВМЕСТНОЕ ЗАСЕДАНИЕ КОМИССИИ ПО ИНОСТРАННЫМ ДЕЛАМ СОВЕТА СОЮЗА И СОВЕТА НАЦИОНАЛЬНОСТЕЙ ВЕРХОВНОГО СОВЕТА СССР

Комиссии по иностранным делам Совета Союза и Совета Национальностей Верховного Совета СССР 27 мая на совместном заседании рекомендовали Президиуму Верховного Совета СССР ратифицировать Договор о дружбе, сотрудничестве и взаимной помощи между Союзом Советских Социалистических Республик и Чехословацкой Социалистической Республикой, подписанный 6 мая 1970 года в Праге.

Заседание состоялось в Большом Кремлевском дворце. За столом президиума — председатели комиссий по иностранным делам Совета Союза и Совета Национальностей Верховного Совета СССР, депутаты Верховного Совета СССР **М. А. Суслов** и **Б. Н. Пономарев.**

На заседании присутствовали Председатель Совета Национальностей Верховного Совета СССР Ю. И. Палецкис, секретарь Президиума Верховного Совета СССР М. П. Георгадзе.

Члены комиссий под председательством Б. Н. Пономарева обсудили переданные Президиумом Верховного Совета СССР на заключение комиссий предложения Совета Министров СССР о ратификации Договора о дружбе, сотрудничестве и взаимной помощи между СССР и ЧССР.

От имени Советского правительства доклад на заседании сделал министр иностранных дел СССР, депутат А. А. Громыко.

● ВСТРЕЧИ С ИЗБИРАТЕЛЯМИ

## ПОД ЗНАКОМ СОВЕТСКОЙ ДЕМОКРАТИИ

КИЕВ, 27 мая. (ТАСС). В Октябрьском дворце культуры столицы Украины состоялась встреча избирателей Киевского — Ленинского избирательного округа с кандидатом в депутаты Совета Союза Верховного Совета СССР, кандидатом в члены Политбюро ЦК КПСС, Председателем Совета Министров Украинской ССР Владимиром Васильевичем Щербицким.

Выступавшие на встрече говорили о том, что подготовка к выборам в Верховный Совет СССР проходит в обстановке большого политического и трудового под'ема, вызванного Обращением Центрального Комитета КПСС ко всем избирателям. Трудящиеся единодушно одобряют и поддерживают предвыборную платформу Коммунистической партии, отражающую коренные интересы всех советских людей. С каждым днем ширится социалистическое соревнование за досрочное выполнение плана завершающего года пятилетки.

С трибуны звучали слова глубокой признательности родной Коммунистической партии и Советскому правительству за повседневную заботу о благе и счастье нашего народа. Ораторы заявляли, что 14 июня избиратели единодушно отдадут свои голоса за кандидатов нерушимого блока коммунистов и беспартийных, за процветание любимой Родины.

С речью перед собравшимися выступил **В. В. Щербицкий.**

Он поблагодарил избирателей за оказанное ему доверие.

АЛМА-АТА. 27 мая. (ТАСС). Здесь, в празднично украшенном Дворце имени В. И. Ленина, состоялась встреча избирателей с кандидатом в депутаты Совета Союза Верховного Совета СССР по Алма-Атинскому — Ленинскому избирательному округу кандидатом в члены Политбюро ЦК КПСС. Первым секретарем ЦК Компартии Казахстана Динмухамедом Ахмедовичем Кунаевым.

Выступавшие призвали избирателей отдать голоса за Д. А. Кунаева в день выборов. Голосуя за лучших сынов и дочерей народа — кандидатов нерушимого блока коммунистов и беспартийных, говорили они, мы будем голосовать за дальнейшее укрепление могущества нашей многонациональной Родины, расцвет ее экономики и культуры, дружбу народов, за дальнейший рост благосостояния трудящихся.

Затем выступил кандидат в депутаты Верховного Совета СССР **Д. А. Кунаев.**

В своей речи Д. А. Кунаев сердечно поблагодарил избирателей за оказанное ему доверие.

# ЕДИНОДУШИЕ

В Доме культуры шахтеров Рудничного района г. Кемерова собрались представители трудящихся Кемеровского—Рудничного избирательного округа № 190 по выборам в Совет Союза Верховного Совета СССР для встречи с кандидатом в депутаты — председателем Государственного комитета по надзору за безопасным ведением работ в промышленности и горному надзору при Совете Министров СССР Леонидом Георгиевичем Мельниковым.

Границы избирательного округа широки. В него входят Кировский район областного центра, один из самых молодых и растущих городов Кузбасса — Березовский, г. Топки и Промышленновский сельский район. В округе трудятся шахтеры, химики, хлеборобы, железнодорожники.

В каждом коллективе — напряженная жизнь. Осваивается новая техника. Добывается уголь. Идет сев. Большой интерес вызвало Обращение ЦК КПСС к избирателям. Люди рабочая» **А. Д. Ракитянский.**

— Коллектив шахты «Северная», — говорит он, — с глубоким удовлетворением встретил Обращение ЦК ленинской партии к советскому народу. Нам близка каждая строка этого документа. Нашим ответом является дружная работа. На сверхплановый счет этого года мы уже записали 13 тыс. тонн угля.

Далее т. Ракитянский говорит о том единодушии, с которым прошли предвыборные собрания на предприятиях округа и выдвижение на них кандидатом в депутаты Л. Г. Мельникова, депутата Верховного Совета СССР седьмого созыва, о его жизненном пути.

Тов. Ракитянский призывает избирателей в день выборов — 14 июня — отдать свои голоса за кандидата народного блока коммунистов и беспартийных Л. Г. Мельникова.

Начальник отдела ВостНИИ **А. Н. Уфрихин** с удовлетворением отмечает, что наше государство не жалеет средств для охраны здоровья людей, на бекомендаций. Надо добиться, чтобы они быстрее находили применение в производстве. Институту необходимо современное оборудование.

Главный врач 3-й поликлиники **М. С. Серченко,** шофер автотранспортного предприятия № 1 **В. Д. Нехорошев** также дают наказ кандидату в депутаты: при застройке рабочих поселков не допускать отставания строительства медицинских учреждений. В автохозяйстве необходимо укреплять производственную базу. В. Д. Нехорошев приводит такой пример: нет мойки, приходится автобусы мыть из ведра.

В каждом выступлении — забота о развитии своего предприятия, наказ кандидату в депутаты активно проводить в жизнь ленинскую внешнюю политику.

На собрании выступил кандидат в депутаты **Л. Г. Мельников.**

— Разрешите мне, — сказал он, — поблагодарить вас и в вашем лице всех избирателей,

# ГОСТ

*Несколько дней в Кузбассе гостила делегация Центрального правления об'единения свободных немецких профсоюзов. Гости из ГДР встречались с металлургами, шахтерами, химиками Новокузнецка, Прокопьевска и Кемерова. Они знакомились с организацией социалистического соревнования на промышленных предприятиях в условиях новой экономической реформы. В областном центре члены делегации возложили цветы к памятнику В. И. Ленина, а также к памятнику воинам-кузбассовцам. Немецких друзей принял первый секретарь Кемеровского областного комитета партии А. Ф. Ештокин.*

*Наш корреспондент А. Лобода обратился к членам делегации с просьбой поделиться своими впечатлениями о поездке по Кузбассу, рассказать, что интересного, полезного они почерпнули для своей работы.*

ХАЛЬМУТ ЗИТЕН, зав. сектором социалистического соревнования Центрального правления об'единения свободных немецких профсою-

зов, р
— М
каким
ские ли
ют. По
Союза
пехи во
теря. Н
произве
зиться,
нования
ются «
рабочег
точный
ботки
важно
что м
ли, о
верты
ревно
РУ
дакто
труд
—
Кузбе
шали
лось
об э
когда

● ВСЕКУЗБАССКИЙ РЕЙД ПЕЧАТИ

# ХОЗЯЙСКИЙ СЧЕТ РЕЗЕРВАМ

## ГОРНЯЦКИЙ РОДНИК

НА ВСЕХ шахтах комбината «Кузбассуголь» прошли собрания, на которых обсуждалось Письмо ЦК КПСС, Совета Министров СССР, ВЦСПС и ЦК ВЛКСМ «Об улучшении использования резервов производства и усилении режима экономии в народном хозяйстве». Наш корреспондент В. Калачинский в связи с этим обратился к заместителю начальника комбината А. С. Ременскому и попросил его ответить на ряд вопросов.

**— Какие предложения были высказаны на собраниях и что предпринято для их реализации?**

— Нынче год особенный. Шахтеры Кузбасса, в том числе и нашего комбината, стоят на юбилейной ударной вахте. Трудовой под'ем небывалый. К 1 мая коллективы предприятий выдали сверх плана 755 тысяч тонн угля. По сравнению с прошлым годом себестоимость каждой тонны топлива была снижена на 10,3 копейки. За счет этого сэкономлено только в первом квартале более трех миллионов рублей. Перевыполнен план проведения подготовительных работ. Улучшились и другие технико-экономические показатели.

В этой обстановке и проходило обсуждение Письма. Проходило очень активно. На собраниях было подано свыше 3.700 предложений. Они направлены на усиление механизации отдельных процессов и автоматизацию стационарных установок, на дальнейшую концентрацию горных работ, улучшение организации труда и производства, экономию материалов и электроэнергии, ускорение реконструкции действующих предприятий, быстрейшее освоение производственных мощностей и повышение качества добываемого угля.

Все рекомендации и советы рабочих, техников и инженеров тщательно изучены. Часть предложений (причем большая) внесена в планы организационно-технических мероприятий на местах, определены сроки и ответственные за выполнение. Те из предложений, которые не в состоянии осуществить на шахтах, вошли в планы мероприятий трестов и комбината, а некоторые, касающиеся значительных капитальных вложений, увеличения фондов на оборудование и запасные части, переданы для рассмотрения в министерство.

**— Что даст использование этих резервов?**

— Точные цифры назвать сейчас, конечно, очень трудно. Но наши экономисты сделали расчеты и сообщили примерные данные. Выемка угля должна возрасти дополнительно к плану этого года примерно на полмиллиона тонн только за счет механизации и автоматизации производственных процессов. Еще большую прибавку сулит улучшение организации труда и производства.

Кроме того, предполагается об'единить 18 подземных участков и 12 поверхностных цехов. Будет высвобождено за счет этого и ряда других мероприятий свыше 700 человек. Усилится и борьба за бережливость. Из выработок намечается извлечь и повторно использовать 36 тысяч кубометров леса, большое количество рельсов, металлических стоек, вентиляционных труб, сэкономить благодаря применению более рациональных схем расположения шпуров около 250 тонн взрывчатых веществ, свыше 300 тысяч киловатт-часов электроэнергии. А если все это перевести на деньги, то «копилки» предприятий пополнятся не менее чем на 3,5 миллиона рублей.

**— Что будет сделано конкретно по механизации и автоматизации?**

— Назову лишь особо важные меры. В этом году на автоматическое управление мы переведем еще три скиповых под'ема, восемь вентиляторов главного и 44 вспомогательного проветривания, 51 конвейерную линию, около 190 стрелочных переводов, четыре цеха флотации на обогатительных фабриках. Добыча угля узкозахватными комбайнами увеличится на 1 миллион 700 тысяч тонн. Проведение подготовительных работ с помощью проходческих комбайнов возрастет на 21 процент.

Особенно трудоемки на многих шахтах погрузочно-разгрузочные работы. Чтобы переложить часть ноши на плечи механизмов, на одиннадцати предприятиях для под'ема и переноски леса, материалов, оборудования смонтируем козловые и другие краны. На шахтах «Бутовская», «Промышленская», «Южная» и «Северная» внедряются разравниватели угля в железнодорожных вагонах, а на обогатительных фабриках Тайбинской, №№ 7-б, 5-7, 9-15 и Березово-Бирюлинской пройдут испытания уплотнители топлива, которые должны помочь уменьшить потери угля при железнодорожных перевозках.

**— Какую долю в резервах комбината занимает передовой опыт?**

— Это наш золотой фонд, который мы используем и намерены еще лучше использовать. Достижения передовиков ценны тем, что показывают новые границы возможностей современной отечественной горной техники и высокое мастерство людей, которые овладели ею, взяв в союзники себе научную организацию труда и производства. Всем известны достижения бригад Н. М. Путры с «Чертинской-1», Д. К. Придаченко с шахты им. 7 Ноября, В. Е. Дьячкова с «Полысаевской-2», А. С. Закревского с шахты им. Вахрушева. На этих предприятиях работают постоянно действующие школы передового опыта комбината. Проводятся также периодически семинары. На тридцати шахтах нынче намечается внедрить комплексные проекты НОТ, кроме того, типовые проекты научной организации труда будут осуществлены в 85 очистных и 52 подготовительных бригадах.

Мастерство передовиков, передаваемое в другие коллективы, помогает пополнять ряды маяков. Если к концу прошлого года у нас было одиннадцать бригад, которые выдавали из лав ежесуточно по 1.000 и более тонн, то в первом квартале их стало двадцать. Есть и другие коллективы, приближающиеся к этому показателю. Считаем, что к концу года «тысячников» у нас будет не менее тридцати. В течение года мы намерены поднять среднесуточную добычу на механизированный комплекс на 40 тонн, а производительность проходческих комбайнов — со 176 до 200 метров в месяц.

Так, резервы, вскрытые трудящимися, помогут повысить эффективность производства.

г. Кемерово.

## ПРЕДЛАГАЕМ: КНИГА РАБОЧЕГО

С переходом на работу в новых условиях планирования и экономического стимулирования повысилась заинтересованность каждого рабочего в успехах своей бригады, цеха, предприятия. Поэтому многие совсем иными глазами стали смотреть теперь на свое дело, производство, подмечать то, мимо чего раньше спокойно проходили.

Бывает так. Дадут наряд на работу. Как ее выполнить быстрее и лучше? Тот, кто выписал наряд, не всегда об этом подумает и посоветуется с рабочими. И исполняется задание вручную. Людям — тяжело, предприятию — накладно: низкая производительность, лишний расход времени. А ведь сами исполнители зачастую могут предложить, как механизировать, пусть даже не полностью, некоторые процессы, подсказать, какие для этого имеются возможности. Но молчат. Почему? Одним мешает застенчивость. Другие боятся — не покажется ли их предложение слишком мелким, пустячным.

Нередко минуты, часы теряются впустую из-за неисправного инструмента, несвоевременного обеспечения материалом или потому, что его не хватает. А минута к минуте — за год не одни сутки набегают.

Как добиться, чтобы любой человек — и стеснительный, и нерешительный в том числе — мог принять активное участие в поиске резервов, помогал полнее их использовать? У нас есть такое предложение: в каждом цехе завести книгу рабочего. Пусть каждый в нее записывает то, что ему кажется важным, что принесет пользу производству.

Эта книга может находиться по поручению, скажем, профсоюзной организации у кого-нибудь из рабочих, который мог бы сообщать руководителям коллектива о поступивших предложениях, делать пометки о том, какие приняты меры, или почему предложение отклонено. Причем в этой книге, на наш взгляд, не обязательно ставить под записями свою фамилию, должность (все равно ведь отвечающий за ее ведение будет знать, чья запись, и сообщит результаты обсуждения).

В конце месяца, когда на собрании подводятся итоги работы цеха, следовало бы делать краткое сообщение о том, сколько предложений внесено в книгу, какие из них осуществлены или по какой-то причине оказались невнедренными, какую выгоду получил коллектив.

Нам кажется, что такая книга в какой-то степени поможет активизировать борьбу за лучшее использование резервов, за дальнейшее повышение экономической эффективности производства.

**ГРУППА РАБОЧИХ БАЧАТСКОГО КАРЬЕРА.**

г. Белово.

# КОМБИНАТОВСКИЕ ПАСЫНКИ

КУЗНЕЦКИЙ комбинат в последнее время работает очень напряженно и многими достигнутыми показателями по праву может гордиться. Доменщики, прокатчики и особенно сталевары в технологии «шагают» иной раз через невозможное. Не случайно именно на КМК родился почин: с каждого агрегата — максимум продукции. Позже это начинание обрело более широкий размах. Металлурги выступили инициаторами борьбы за повышение всех технико-экономических показателей. Каждому производственнику ясно, что получить любой ценой максимум продукции с каждого агрегата — это еще полдела. А вот заботиться об улучшении всех технических и экономических показателей — это в условиях новой реформы самое главное. Это подчеркивается и в Письме ЦК КПСС, Совета Министров СССР, ВЦСПС и ЦК ВЛКСМ.

Об успехах КМК в этом плане можно было бы говорить много: коллектив того заслуживает. Но цель данной корреспонденции иная — посмотреть, как влияют на технико-экономические показатели вспомогательные участки производства.

Возьмем железнодорожный транспорт. На территории завода сотни километров путей, тысячи вагонов в постоянном действии. От того, как работает этот участок, зависит пульс всех цехов. Несколько лет назад основное производство страдало довольно часто из-за того, что подводил транспорт. Сейчас за опытом в управление железнодорожного транспорта КМК приезжают с других заводов. Что же тут изменилось? Электрическая централизация стрелок, автоматическая переездная сигнализация, громкоговорящая связь... Недалек тот день, когда на заводе практически не будет существовать стрелочников. За счет всех этих мер удалось высвободить для других работ 130 человек, облегчить труд семидесяти транспортникам. Экономия — 138 тысяч рублей.

Совсем недавно разгрузка вагонов для коксохимпроизводства и ТЭЦ зимой ложилась тяжелым бременем на все хозяйственные расчеты. Пять—шесть грузчиков иной раз по четыре часа освобождали платформу от смерзшегося угля. В конце прошлого года на угольных ямах КХП и углеприемниках ТЭЦ были смонтированы установки для рыхления смерзшихся грузов. Теперь 15—20 минут, и вагон разгружен. 14 человек за ненадобностью перешли на другие работы, а оставшимся стало неизмеримо легче.

Доброе слово в этом смысле можно сказать и об автотранспортном цехе. Раньше надо было, например, какому-то цеху привезти трос, звонили в АТЦ и вызывали машину. Шофер и двое грузчиков полдня, а то и больше тратили на то, чтобы перевезти 30—40 килограммов груза. Машин вечно не хватало, заявки не выполнялись. Сейчас в АТЦ организован участок централизованных перевозок. Все заявки суммируются, и транспорт, полностью загруженный, идет по кольцевому маршруту. Обслуживают участок всего 13 машин вместо 23, выделявшихся прежде. Высвобождено 19 рабочих.

Хорошие примеры, ничего не скажешь. Но на комбинате их не так уж много. С огорчением можно констатировать, что многие вспомогательные участки здесь как пасынки.

Самое тяжелое положение, пожалуй, на огнеупорном производстве. Это не какой-нибудь мизерный участок, без которого можно обойтись. Случись что здесь, и сразу же остановится доменное, мартеновское и прокатное производства, т. е. по сути дела будет ЧП. И если до сих пор этого ЧП не произошло, то только благодаря невероятным усилиям огнеупорщиков. Они, если так можно выразиться, работают на десятом дыхании и все же создать необходимого запаса не могут. Надо по нормам иметь кирпича в запасе на два свода печи. Здесь же всегда почти нулевое положение. Кирпич частенько прямо горяченький везут в мартены или домны. На целый месяц надо иметь в запасе стопорные кольца для сталеразливочных ковшей. Тут едва наберется их на два—три дня.

Отчего же такое положение? Цех почти не обновляется. Давно устарело оборудование. Технология изготовления продукции примитивная. Более четырехсот человек заняты тяжелым ручным трудом.

Впечатление от производства удручающее. Сырой кирпич весит семь килограммов. Женщины берут по три кирпича и несут 5—7 метров до конвейера. За смену их надо только по норме перетаскать пять тысяч, а они часто ее перевыполняют. Мужчины перебрасывают кирпичи весом в 15 кг. Вагонетки, груженные кирпичом, закатывают в печь вручную. Разгрузка и загрузка в печах идет при температуре в сорок, а то и больше градусов жары и нередко при загазованном воздухе...

Сейчас трудно разобраться, кто виноват во всей этой отсталости. На комбинате говорят, что собирались вообще ликвидировать огнеупорное производство в расчете на новое современное производство на Запсибе. Однако в ходе строительства на ЗСМЗ проект изменился: огнеупоры решили там не делать.

Со всей очевидностью и остротой теперь встает проблема модернизации огнеупорного производства.

А технико-экономические показатели? Они, естественно, не могут быть при такой постановке дела хорошими. Вот одна только цифра. Рост зарплаты опережает производительность труда на 3,5 процента. И не мудрено. Чтобы не стали мартены, приходится уговаривать людей работать сверхурочно. Вернее, они идут на это добровольно, поскольку оплачивается труд в 2—3 раза дороже.

Возможно ли поправить дело? Несомненно. Кузнецким металлургам есть с кого взять пример. На огнеупорном производстве Магнитогорского комбината раньше работали 2.300 человек. После реконструкции цеха осталось 800. Количество же выпускаемой продукции не уменьшилось. Условия труда стали нормальными. 800 же огнеупорщиков КМК дают почти на 250 тысяч тонн изделий меньше, чем магнитогорцы. Таковa цена технического несовершенства.

Не лучше идут дела и в цехе подготовки составов. В общей сложности (включая и ремонтные бригады) здесь почти на три четверти — ручной труд. Кое-что в самой незначительной степени механизируется. Но это—капля в море.

Невеселую картину являет собой участок каменщиков. В основном тут работают женщины. За смену надо подготовить 44—50 утеплителей. Сначала из утеплителя, пышущего жаром, надо выбить футеровку, потом наложить в ведро (30—35 килограммов) специальный раствор и обмазать им утеплитель. Установку для выбивки футеровки придумали, но к строительству пока не приступали.

Уборка мусора — процесс тоже изнурительный и вредный. Об уборочной машине давно идет речь, но от речей не легче.

Непривлекательна, как мягко выразился начальник цеха, работа на непосредственной сборке составов. Температура изложниц достигает 100—150 градусов жары. Человек, стоя на борту изложницы, должен заправить в нее 60-килограммовую пробку. Надо иметь могучее здоровье и быть виртуозом, чтобы выполнять эту операцию. Неужели к этому участку никогда не обращалась мысль новаторов?

Двор изложниц очень тесный. Из-за этого, бывает, срываются выплавка стали и производство проката...

Но когда подводят итоги, цех подготовки составов выглядит неплохо. Это, видимо, и успокаивает всех. Но какой ценой все это достается?

Побочным производством считается участок приготовления огнеупорной массы для доменщиков. Находится он в огнеупорном производстве и по сути бесконтролен. В практике уже давно существуют типовые проекты привязки этих участков к доменному цеху, поскольку от них зависит качество чугуна. Чугун выпускается через определенные интервалы — 2,4 часа. За это время надо закрыть летку, подготовить леточную массу к очередному выпуску, взломать футеровку в горновых канавах, желобах и вновь обмазать их. Все эти процессы затрудняются из-за низкого качества массы. Нередко случаются задержки выпуска чугуна. А это не только снижение качества, но и потери многих тонн металла!

Или вот еще один пример. Стан «500» среднесортного цеха. Участок вырубки. Никакой механизации. Резак, лом да руки. Попробуй с этими «инструментами» угнаться за прожорливым станом. Такие немеханизированные участки вырубки есть и в других прокатных цехах. Но примеров, кажется, и без того достаточно. И выводы ясны.

Нельзя до бесконечности выискивать резервы и «выжимать» проценты из основных производств. Есть этому какой-то предел. Видимо, пришло время, когда на Кузнецком металлургическом комбинате основательно надо заняться вспомогательными звеньями общей цепи. Пора дать зеленую улицу заказам этих участков в отделе главного механика. Пора повернуться к ним лицом проектировщикам, работникам центральной лаборатории автоматизации и механизации. Выгода от всего этого будет несомненная.

**Рейдовая бригада «Кузбасса»:**
**А. СЕМЕНОВ,**
начальник общественного бюро экономического анализа КМК.
**Е. КОЛТЫКОВ,**
старший инженер техотдела.
**Л. ГОРЧАКОВ,**
литсотрудник газеты «Металлург».
**Н. СПИРИНА,**
спец. корр. «Кузбасса».
г. Новокузнецк.

*Есть угли легко и трудно обогащаемые или, как говорят профессионалы, флотируемые. Способов флотации множество. Лаборатория флотации института КузНИИУглеобогащение старается найти наиболее эффективные способы. Один из способов флотации слабоокисленных углей недавно прошел испытания и внедрен на фабрике Томь-Усинская-1-2. Экономический эффект — полмиллиона рублей.*

*Лаборатория ведет дальнейший поиск.*

*НА СНИМКЕ: младшие научные сотрудники института, комсомолки Галина Шевелева и Альбина Ронина изучают закономерности флотационного процесса.*

г. Прокопьевск. Фото В. Грызыхина.

## НОВОСТИ СОБЫТИЯ ФАКТЫ

### ТЕЛЕГРАММА СЪЕЗДУ

**НОВОКУЗНЕЦК,** 28 мая. (По телетайпу). Сталевар Кузнецкого металлургического комбината, комсорг первого мартеновского цеха Юрий Вильчинский и заместитель секретаря завкома ВЛКСМ Юрий Гуляев находятся сейчас в Москве, на XVI с'езде комсомола. Провожая своих делегатов на с'езд, комсомольцы обещали, что будут держать их в курсе дел своего коллектива. И вот в адрес с'езда отправлена первая телеграмма. В ней сообщается, что седьмая мартеновская печь, на которой обычно работает Вильчинский, с начала мая выплавила более 300 тонн стали сверх плана. Отлично идут дела и у комсомольско-молодежного коллектива печи № 1. На его счету в этом месяце уже около 500 тонн дополнительного металла.

В молодежных бригадах ряда заводов, шахт и строек об'явлено соревнование за почетное право носить звание коллектива имени XVI с'езда ВЛКСМ.

(Корр. «Кузбасса»).

### НАГРАДЫ НАШЛИ СОЛДАТ

Сергей Еремеевич Зубов, стволовой шахты «Полысаевская-3», в годы Великой Отечественной войны сражался на Северо-Западном и 1-м Белорусском фронтах. Довелось ему участвовать и в штурме Берлина.

Недавно в дом Зубовых пришла радостная весть — бывший командир стрелкового отделения С. Е. Зубов еще 4 августа 1944 года был награжден орденом Славы III степени.

Это пятый орден фронтовика.

И. КУЗНЕЦОВ.
г. Ленинск-Кузнецкий.

☆ ☆ ☆

Навсегда осталось в памяти бывшего пулеметчика Алексея Семеновича Бобрешова 15 декабря 1942 года.

...Бой за высоту продолжался три часа. И когда над ней взвился красный флаг — гитлеровцы пошли в атаку свежими силами. В том сражении А. С. Бобрешов был тяжело ранен. Но хозяин «Максима» довел бой до конца.

Из госпиталя Бобрешов вернулся домой. И вот, спустя 27 лет, ветерана войны пригласили в военкомат. За мужество, проявленное в том бою, ему вручена медаль «За боевые заслуги».

(Корр. «Кузбасса»).
г. Прокопьевск.

## СОРЕВНОВАНИЕ ЖИВОТНОВОДОВ

На 25 мая совхозы и колхозы области, хозяйства треста «Птицепром» получили молока 932,2 килограмма на корову — на 37 килограммов больше, чем на эту дату прошлого года.

По районам и тресту ход соревнования животноводов молочно-товарных ферм характеризуется такими показателями (в первой колонке показан среднесуточный надой молока на корову в килограммах за пятую пятидневку мая, во второй — плюс или минус в сравнении с тем же периодом прошлого года):

| | | |
|---|---|---|
| Промышленновский | 9,5 | + 1,9 |
| Ленинск-Кузнецкий | 9,1 | + 1,3 |
| Кемеровский | 8,8 | + 1,8 |
| «Птицепром» | 8,8 | + 0,7 |
| Беловский | 8,7 | + 1,0 |
| Крапивинский | 8,4 | + 1,7 |
| Яшкинский | 8,3 | + 1,8 |
| Юргинский | 8,1 | + 1,3 |
| Яйский | 7,8 | + 0,7 |
| Топкинский | 7,6 | + 1,4 |
| Новокузнецкий | 7,6 | — 0,4 |
| Прокопьевский | 7,3 | + 0,2 |
| Ижморский | 7,1 | + 0,9 |
| Чебулинский | 6,9 | + 0,2 |
| Тяжинский | 6,7 | + 0,7 |
| Мариинский | 6,7 | + 0,5 |
| Тисульский | 6,2 | + 0,7 |

Семь районов и трест «Птицепром» стали надаивать больше полпуда молока на корову в сутки. При этом здесь идет неуклонное увеличение надоев в сравнении с соответствующим периодом прошлого года. И довольно заметное увеличение, приближающееся к двум килограммам.

За пятую пятидневку мая лишь два района—Новокузнецкий и Тисульский — снизили продуктивность дойного стада в сравнении с предыдущей пятидневкой. Ижморский и Кемеровский районы удержались на достигнутом уровне. Все остальные районы добились прибавки надоев.

Начинается перевод коров на летнее лагерное содержание. Травы только что пошли в рост. На первых порах главное — не ослаблять подкормку коров, чтобы не допустить выбивания молодой травы и снижения надоев.

# ДЕЛУ ЛЕНИНА, ДЕЛУ ПАРТИИ — ВЕРНЫ!

(Окончание. Начало на 2-й стр.).

Оратор отметил, что под руководством партийной организации в республике проведена и продолжает углубляться большая работа по воспитанию нового советского человека. Он заверил с'езд, что комсомольцы и молодежь Советской Литвы в ответ на высокое доверие, на отеческую заботу и внимание родной партии отдадут все свои силы, энергию и молодой задор делу строительства коммунизма.

Комсомол призван максимально ускорить процесс гражданского, профессионального, идейного созревания личности, — отметил главный редактор «Комсомольской правды» Б. Д. Панкин. Молодость, сказал он, это капитал, который общество заинтересовано как можно быстрее пустить в оборот. Последними решениями партии расширены права и возможности комсомола. Многое сделано, в частности, для укрепления и развития того, что можно назвать материальной базой духовного и физического развития молодежи. У комсомола, в частности, есть мощная, разветвленная, рассчитанная на все возрасты система средств и органов массовой информации.

Быстро привыкая, даже к самому необычному размаху, любому масштабу, мы, возможно, не всегда отдаем себе отчет, какое это уникальное явление — газетная, журнальная, издательская деятельность комсомола. Никогда, ни в одной стране капитала в руках даже молодежи правящих классов не сосредоточивалась такая сила воздействия. Армия только комсомольских газетчиков, если бы ее собрать, не уместилась бы в этом зале. Это вчерашние студенты, рабочие, колхозники, инженеры, агрономы, учителя. А рядом — неисчислимая рать юнкоров.

Почта одной только «Комсомольской правды», сказал Б. Д. Панкин, составляет более 300 тысяч писем в год. Перечитывая эти письма, как бы вновь и вновь открываешь для себя молодого человека нашего времени, замечательное его умение взглянуть на жизнь возвышенно и трезво. Коммунистические идеалы для него и великая мечта, и личная забота.

Первый секретарь Красноярского крайкома ВЛКСМ В. Е. Олейников подчеркнул большое значение для комсомола края Постановление ЦК КПСС о работе Красноярской краевой партийной организации по руководству комсомолом.

Мы восприняли этот документ как боевую программу, заявил оратор. Товарищи поручили мне передать горячую благодарность Центральному Комитету партии за неослабное внимание к нашему краю, к делам комсомольским, за мудрую заботу о молодежи.

Делегат сообщил, что за последнее время значительно увеличилось число коммунистов, работающих в комсомоле. Партийные организации направили своих наиболее опытных пропагандистов в комсомольскую политсеть. Вырос прием в ряды КПСС лучших комсомольцев.

Представитель красноярской молодежи сердечно поблагодарил московский комсомол, комсомольских работников и студенчество многих областей страны за помощь, которую оказывают они сибирякам в освоении несметных богатств края.

Тепло встретили делегаты и гости с'езда старейшего советского писателя К. А. Федина. Первый секретарь правления Союза писателей СССР огласил приветствие с'езду от имени правления союза.

Комсомол прошел славный, героический путь, говорится в приветствии. От малочисленных первых фабричных и сельских ячеек он вырос в могучую силу нового революционного мира. Его влияние сказывается сегодня на всех участках советской действительности. Комсомол рос и мужал под мудрым руководством Коммунистической партии, в духовном содружестве поколений, в повседневной борьбе за торжество ленинских идей.

Советская литература во многих талантливых произведениях правдиво обрисовала исторический путь Ленинского комсомола. Она запечатлела героизм молодых на разных этапах строительства новой жизни, показала процесс духовного становления социалистического человека, его преданность Советской Родине, партии и народу.

Деловым рапортом XVI с'езду ВЛКСМ об ударном строительстве комсомолии Подмосковья прозвучало на с'езде выступление первого секретаря Московского обкома ВЛКСМ **В. П. Колмогорова.** На три месяца раньше срока выполнили молодые строители основные строительно-монтажные работы на вводимых мощностях Воскресенского химкомбината. На этой ударной комсомольской стройке молодежь на практике осуществила коммунистический принцип — один за всех, все за одного. Оратор высказал мысль, что не только романтика дальних строек, но и ударное строительство в своем родном крае имеет исключительно большое значение для воспитания юношества. У каждой областной организации ВЛКСМ должен быть свой Комсомольск, заявил оратор.

В. П. Колмогоров рассказал делегатам о полезных делах школьников Подмосковья на колхозных и совхозных полях, высказал ряд предложений по работе летних трудовых лагерей для старшеклассников, об организации общественно полезного труда учащихся профтехучилищ в едином учебно-воспитательном процессе. Деятельность комсомола, подчеркнул делегат Подмосковья, должна самой высокой мерой оцениваться по тому, как молодежь учится коммунизму, какими ударными делами заполнены ее будни.

От молодежи, поднимающей нефтяную и газовую целину Западной Сибири, передал привет делегатам с'езда первый секретарь Тюменского обкома ВЛКСМ **Г. И. Шмаль.** Он рассказал, что в этом суровом краю юноши и девушки — участники Всесоюзной комсомольской стройки — за пять лет прошли большой путь, от первых сотен тонн черного золота до нынешних миллионов, от палаток до современных городов.

В невиданно короткие сроки создана новая крупная топливная база страны. И в этом большая заслуга молодежи, ее ударный труд, невиданный энтузиазм, желание быть в гуще жизни, наследовать лучшим традициям отцов, строивших Комсомольск-на-Амуре, Турксиб, Днепрогэс и Магнитку.

Большинство геологических, нефте- и газопромысловых управлений, заявил оратор, возглавляют молодые специалисты. Средний возраст жителей тюменских городов 23—24 года, а ученых, работающих над проблемами развития края, — 29 лет.

С глубокой заинтересованностью говорил Г. И. Шмаль о подготовке кадров ученых и производственников для строек и промыслов области. Как положительный пример он привел организованный недавно телемост между Новосибирском и Тюменью, благодаря которому десятки тысяч юношей и девушек прослушали лекции известных сибирских ученых.

Горячими, долго не смолкающими аплодисментами встретили комсомольцы и гости с'езда юных пионеров, под барабанную дробь вошедших в зал. Самые юные граждане страны пришли приветствовать своих старших товарищей.

Затем на трибуну поднялся первый секретарь ЦК ЛКСМ Азербайджана **Р. Г. Аскеров.**

Азербайджан известен как край долгожителей, сказал он. И в то же время это одна из самых молодых республик страны. Значительная часть ее населения — молодежь в возрасте до 30 лет. Азербайджан без преувеличения можно назвать республикой комсомольской. Неуклонно увеличивается число молодежи в ведущих отраслях промышленности. От того, какой по уровню сознательности, трудолюбию, политической зрелости будет эта рабочая молодежь, во многом зависят наши успехи.

Оратор особо остановился на проблемах профессиональной подготовки рабочих. Комсомол, сказал он, должен помочь молодому человеку выбрать ту профессию, которая наиболее соответствует его способностям, интересам общества. Воспитание достойных преемников рабочего класса — важнейшая наша задача.

На XIV с'езде ВЛКСМ в этом зале находилась делегат от Азербайджана Герой Социалистического Труда первая девушка-водитель хлопкоуборочной машины в республике Севиль Казиева. Она писала стихи, училась в театральном институте, была депутатом Верховного Совета Азербайджанской ССР, кандидатом в члены ЦК ВЛКСМ. Севиль трагически погибла как боец на трудовом посту. Но непрерывен подвиг. Сегодня здесь присутствует ее сестра, 19-летняя Сона Казиева. Свой трудовой путь она начала в совхозе имени сестры Севиль Казиевой. В прошлом году Сона завоевала второе место в республиканском соревновании молодых механизаторов на кубок имени Севиль, а в нынешнем — возглавила бригаду, которой руководила сестра. Вот она — эстафета трудовой доблести в ее зримом воплощении.

Ряд важных вопросов, связанных с работой молодежи в сфере обслуживания, поставила в своем выступлении **Н. П. Середкина** — заместитель секретаря комитета комсомола универмага в г. Кемерове. В 1969 году она завоевала звание лучшего продавца области. Делегатка напомнила о том, что на XV с'езде комсомола Л. И. Брежнев призвал молодежь к активному участию в улучшении сферы обслуживания. За прошедшее время сделано много. Профессии, связанные со сферой обслуживания, получили общественное признание, заслужили авторитет у молодежи. Только в Кемеровский универмаг за последние три года пришло более 200 юношей и девушек.

Перед торговлей, по мнению оратора, стоит теперь вопрос, как отобрать из желающих работать в этой области самых лучших, самых преданных делу, самых достойных. Этому помогают связи предприятий торговли с подшефными школами, конкурсы, чемпионаты мастерства, обмен опытом между представителями разных районов страны.

Сделать нашу профессию авторитетной — таков был наказ партии, сказала девушка. Авторитет завоевывается профессиональным мастерством, высокими нравственными качествами, сознанием гражданского долга. Все эти качества присущи нашей молодежи. А если помножить их на энергию, на порыв и неугомонность юности, то все трудности будут преодолены.

От имени 93-миллионной армии членов профсоюзов сердечное пожелание плодотворной работы передал делегатам с'езда секретарь ВЦСПС **Н. Н. Романов.**

У комсомола и профсоюзов, сказал он, много общих задач. Это прежде всего формирование новых, коммунистических отношений в труде и жизни, вовлечение трудящихся и молодежи в управление государством и общественными делами, борьба за под'ем экономического могущества страны.

Долг профсоюзных и комсомольских организаций всемерно поддерживать и развивать соревнование, направляя его на внедрение новой техники, технологии и успешное их освоение. Неуклонный рост производительности труда, повышение эффективности производства и качества продукции требует направлять усилия соревнующихся на лучшее использование всех резервов.

Профсоюзы и комсомол, заявил оратор, под руководством партии проводят большую работу по коммунистическому воспитанию и всестороннему развитию трудящихся и молодежи. В этой работе на первом плане стоит воспитание идейной убежденности и моральной стойкости, дисциплинированности и ответственности за порученное дело.

Роль профсоюзов и комсомола на современном этапе коммунистического строительства неуклонно возрастает. Это обязывает профсоюзные и комсомольские организации добиваться дальнейшего улучшения совместной организаторской и воспитательной работы среди трудящихся и молодежи, чтобы достойно выполнять поставленные партией задачи в строительстве коммунистического общества.

Затем был заслушан доклад мандатной комиссии, с которым выступил председатель комиссии, секретарь Центрального Комитета ВЛКСМ **Б. Н. Пастухов.** Он сообщил, что на с'езд избрано 4.695 делегатов. Они представляют комсомольские организации страны, об'единяющие в своих рядах 27 миллионов 28 тысяч 301 комсомольца. Мандатная комиссия проверила полномочия всех делегатов, присутствующих на с'езде, и признала их действительными.

Аплодисментами встретили участники заседания сообщение председателя мандатной комиссии о том, что делегатами XVI с'езда ВЛКСМ единодушно избраны члены и кандидаты в члены Политбюро ЦК КПСС, секретари ЦК КПСС.

На нынешнем с'езде присутствует на 864 делегата больше, чем на предыдущем. 70,9 процента делегатов являются членами и кандидатами в члены КПСС. Это говорит о нерасторжимой связи Ленинского Союза Молодежи с партией, о крепнущем из года в год в комсомоле партийном ядре.

Делегатами избраны 1.578 работников промышленности, строительства, транспорта, связи и сферы обслуживания, 949 тружеников сельского хозяйства, 269 студентов и учащихся школ, профессионально-технических училищ, техникумов и вузов.

Большая группа делегатов представляет научную и творческую молодежь, комсомольцев Вооруженных Сил Советского Союза.

Отличительная особенность с'езда, подчеркнул докладчик, прежде всего в том, что молодые рабочие и колхозники составляют 42 процента всех делегатов. Это молодая гвардия славного рабочего класса и трудового крестьянства, которой гордится советская молодежь.

Среди делегатов — 4.410 человек, или 94 процента, имеют высшее, незаконченное высшее и среднее образование, 642 делегата — инженеры, 387 — педагоги, 197 — специалисты сельского хозяйства.

Среди делегатов с'езда 75 докторов и кандидатов наук. На с'езд избраны и 16 летчиков-космонавтов Советского Союза. В работе с'езда принимают участие 23 делегата — Героя Советского Союза, 35 — Героев Социалистического Труда.

Достойно представлены на с'езде и славные женщины страны. Они составляют 45 процентов от общего числа избранных. Среди делегатов с'езда — представители 62 национальностей и народностей страны.

Из биографий, характеров, дел каждого комсомольца, сказал докладчик, складывается неповторимый облик нашего поколения, воспитанного партией Ленина.

От имени педагогов страны плодотворной работы с'езду комсомола пожелал министр просвещения СССР **М. А. Прокофьев.** Он сказал, что советские учителя успешно трудятся над выполнением решений XXIII с'езда КПСС по дальнейшему развитию и совершенствованию средней школы. За годы пятилетки восьмилетнее образование получат около 22 миллионов подростков. За это же время более 13 миллионов юношей и девушек будут иметь полное среднее образование. Подрастающее поколение Советской страны становится самым образованным.

Глубокие и всесторонние знания передают молодежи хорошо подготовленные специалисты. В их числе более 600 тысяч молодых педагогов.

В этой пятилетке в 15 тысячах средних учебных заведений решено ввести автодело, изучение сельскохозяйственных машин — дисциплин, необходимых для трудового воспитания школьников.

Министр просвещения отметил большую помощь комсомола в воспитании подрастающего поколения.

О любви к своей профессии, гордости за нее, о стремлении облегчить труд животновода, механизировать его, говорила доярка колхоза им. Ленина Балашовского района Саратовской области **М. А. Волощенко.** Интересным был ее рассказ о том, как создавалась комсомольско-молодежная ферма, куда пришли девушки после окончания десятилетки, как они боролись за улучшение организации труда, повышение профессионального мастерства.

Большое внимание, сказала в заключение М. А. Волощенко, мы уделяем подбору кадров, обращаясь за пополнением в школу. Мы нередко гостим у старшеклассников, стремимся вызвать интерес ребят к нашей работе.

— Мои друзья, молодые горняки орденоносной шахты «Новопавловская», тоже считают себя участниками комсомольского с'езда, — так начал свое выступление бригадир комсомольско-молодежной бригады шахты «Новопавловская» треста «Краснолучуголь» Ворошиловградской области **А. В. Силкин.** — Конечно, их нет в этом чудесном зале, они в забое, — сказал оратор. — Но утром я разговаривал по телефону с нашим звеньевым, Владимиром Дудкой. Сколько добыли за сутки?—спросил я. 1.700 тонн. На первый взгляд, рядовая, привычная для бригады цифра. Но для нашего комсомольско-молодежного коллектива она многое значит. Сегодня, во время работы с'езда, мы завершили 10-месячную программу и начали трудиться в счет ноября.

В честь ленинского юбилея мы обещали ежедневно выдавать 100 тонн угля сверх плана, а выдаем в полтора раза больше. Мои товарищи поручили мне заверить родную партию, ее ленинский Центральный Комитет, Политбюро ЦК, что мы сохраняем и в будущем сохраним темпы, взятые в дни юбилейной вахты.

Герой Советского Союза лейтенант **Ю. В. Бабанский** передал делегатам с'езда боевой привет от советских пограничников. Наши недруги, сказал он, пытаются выведать данные о секретах советского оружия. И я, конечно, с разрешения командования, хочу раскрыть одну военную тайну. У нас есть оружие, благодаря которому советский человек непобедим. Имя этому оружию — коммунистическая убежденность, вера в торжество коммунизма.

Оратор призвал своих товарищей по оружию, воинов Советских Вооруженных Сил горячо, с комсомольским энтузиазмом и впредь крепить могущество славной Советской Армии и Военно-Морского Флота, активно участвовать в строительстве коммунизма.

В обсуждении отчетных докладов Центрального Комитета и Центральной ревизионной комиссии ВЛКСМ приняли участие также первый секретарь ЦК ЛКСМ Армении **С. Г. Арутюнян,** первый секретарь ЦК ЛКСМ Молдавии **П. К. Лучинский,** первый секретарь Свердловского обкома ВЛКСМ **Е. И. Кондратьев.** В своих выступлениях ораторы поднимали различные вопросы многогранной комсомольской жизни, высказывали предложения, направленные на дальнейшее улучшение коммунистического воспитания молодежи. Делегаты с'езда единодушно одобряли политическую и практическую деятельность ЦК ВЛКСМ.

По-братски тепло и сердечно встречали делегаты и гости с'езда выступления представителей зарубежных молодежных организаций, прибывших в Москву, чтобы вместе с советскими юношами и девушками отметить знаменательное событие в их жизни.

Взволнованно прозвучали речи первого секретаря ЦК Союза трудящейся молодежи Хо Ши Мина **Ву Куанга** и члена ЦК Федерации молодежи за освобождение Южного Вьетнама **Туана Хюина.**

Наш союз, сказал Ву Куанг, горячо приветствует грандиозные достижения советского народа и молодежи, славные революционные традиции Ленинского комсомола. Вьетнамская молодежь полна решимости добиться окончательной победы в борьбе за независимость своей родины.

От имени вьетнамской молодежи Ву Куанг выразил благодарность Коммунистической партии, правительству, народу и молодежи Советского Союза за огромную помощь и поддержку справедливой борьбы патриотов Вьетнама против американских агрессоров.

Молодежь и народ Южного Вьетнама, заявил Туан Хюин, вечно будут учиться на примере непокорных героических советских бойцов, таких, как молодогвардейцы Краснодона, как Зоя Космодемьянская, как Александр Матросов, отдавших жизнь за Родину во время Великой Отечественной войны.

Советский Союз является источником вдохновения для всех народов, борющихся за мир, национальную независимость, демократию и прогресс. Молодежь Южного Вьетнама горда тем, что имеет в лице ВЛКСМ и всей героической советской молодежи своего брата и друга.

Долго не смолкающей овацией зал приветствовал Ву Куанга и Туана Хюина. Их выступления превратились в манифестацию пролетарского интернационализма и солидарности советской молодежи с борющейся молодежью Вьетнама.

Президент Всемирной федерации демократической молодежи **Анджело Олива,** приветствуя с'езд, подчеркнул, что говорить о советском комсомоле — это значит еще раз мысленно пройти путь, ознаменованный событиями, преобразившими карту мира, превратившими Страну Советов в могучий оплот борьбы народов и всех революционных сил против империалистической политики эксплуатации и войны.

Молодые революционеры мира, заявил Анджело Олива, желают успеха настоящему с'езду. Они знают, какое место молодежь страны Ленина занимает на фронте борьбы за мир, демократию и социализм.

Президент Международного союза студентов **Душан Улчак** в своем выступлении отметил, что для прогрессивной демократической молодежи и студенчества всей планеты советский комсомол является символом боевой революционной солидарности и пролетарского интернационализма в борьбе народов за свободу и национальную независимость, за мир и социальный прогресс, против империализма, колониализма и неоколониализма.

Ленинский комсомол, подчеркнул оратор, всегда был и остается активной силой в борьбе за сплочение и единство всех отрядов международного прогрессивного молодежного и студенческого движения. В этом прочная гарантия его дальнейших успехов и побед.

Первый секретарь Центрального Комитета Димитровского коммунистического союза **Иван Панев** напомнил, что Георгий Димитров завещал молодежному союзу Болгарии всегда учиться на опыте Ленинского комсомола. Этот его завет стал нерушимым законом для болгарской молодежи. У молодого поколения Страны Советов она учится строить новое общество, воспитывать нового человека, достойного коммунистического будущего.

Дружба между нашими народами, между советской и болгарской молодежью, подчеркнул оратор, стала для нас святыней.

Первый секретарь ЦК Венгерского коммунистического союза молодежи **И. Хорват** заявил, что Венгерский коммунистический союз молодежи всю свою деятельность строит на основе пролетарского интернационализма. На этой основе родилась и укрепляется из года в год богатая традициями братская дружба венгерских и советских юношей и девушек. И. Хорват заверил делегатов с'езда, что венгерская молодежь и руководители союза молодежи ВНР и в будущем будут прилагать все силы для дальнейшего расширения братских связей с молодежью Советского Союза, других социалистических стран, с прогрессивными организациями всех государств мира.

Взволнованно прозвучали слова первого секретаря Центрального совета Союза свободной немецкой молодежи **Г. Яна.** Он подчеркнул, что в своих действиях Союз свободной немецкой молодежи всегда руководствуется испытанным в борьбе принципом: учиться у Советского Союза, учиться у комсомола — значит учиться побеждать. Аккумулятором опыта, идейного богатства советской молодежи явится XVI с'езд. Материалы с'езда будут внимательно изучаться в Германской Демократической Республике.

Братский привет советской молодежи от Союза социалистической трудовой молодежи Кореи передал председатель ЦК союза **О Ки Чон.**

Корейская молодежь, сказал он, верная национальному и интернациональному долгу, высоко подняв знамя марксизма-ленинизма и пролетарского интернационализма, знамя антиимпериалистической и антиамериканской борьбы, совместно с советской молодежью, молодежью всех социалистических стран, с революционной молодежью Азии, Африки и Латинской Америки будет еще энергичнее бороться во имя торжества великого дела социализма и коммунизма.

О Ки Чон заявил, что корейская молодежь и впредь будет прилагать все усилия к укреплению дружбы с советской молодежью.

С горячими приветствиями с'езду выступили также первый секретарь Национального комитета Союза молодых коммунистов Кубы **Хайме Кромбет,** первый секретарь ЦК Союза коммунистической молодежи Румынии **Ион Илиеску,** первый секретарь ЦК Монгольского революционного союза молодежи **Чойжилын Пурэвжав,** председатель главного правления Союза социалистической молодежи Польши **Анджей Жабиньский,** председатель Федерального совета детских и молодежных организаций ЧССР **Юрай Варголик.**

Делегации зарубежных стран под бурные аплодисменты и овации собравшихся в Кремлевском Дворце вручили XVI с'езду Ленинского комсомола знамена своих организаций и другие памятные подарки.

28 мая делегаты с'езда работали по секциям.

(ТАСС).

## Окно в мир

# ПОЛОЖЕНИЕ В КАМБОДЖЕ

НЬЮ-ЙОРК, (ТАСС). Все новые воинские части интервентов перебрасываются в Камбоджу. Агентство ЮПИ передает, что на камбоджийской территории открыт еще один «фронт военных действий». Более 10 тыс. морских пехотинцев, десантников и солдат других родов войск начали новое наступление на юго-востоке Камбоджи в районе, находящемся примерно в 15 километрах от провинциального центра Такео. Как видно из сообщения агентства, цель этого наступления — расширить так называемую «тактическую зону», созданную сайгонскими войсками вдоль восточного берега Меконга, т. е. фактическую зону оккупации.

В других сообщениях говорится, что американские и сайгонские войска, вторгшиеся в Камбоджу, установили контроль над автомагистралью № 7, идущей от южновьетнамской границы к Кампонгтяму — одному из крупных городов Камбоджи.

Командующий группой сайгонских войск, действующих на камбоджийской территории, заявил, что эти войска теперь готовятся к «броску на север в направление города Кратиех». Интервенты стремятся поглубже вторгнуться в страну до наступления периода сильных дождей, когда продвижение танковых и механизированных колонн может быть затруднено.

Американская печать сообщает о «договоренности» между сайгонским режимом и властями Пномпеня о том, что «сайгонские войска останутся в Камбодже до тех пор, пока не будет закончена их миссия». Об этом, по словам газет, говорится в совместном коммюнике, подписанном в Сайгоне после переговоров с находившимся там пномпеньским министром иностранных дел.

Сами сайгонские власти не скрывают, что речь идет о том, что их войска останутся на камбоджийской территории в течение неопределенного времени. Глава сайгонского режима Тхиеу снова заявил, что ни в Сайгоне, ни в Вашингтоне не установлено никаких сроков пребывания сайгонских войск на территории Камбоджи. Тхиеу откровенно говорил о наличии планов создания «антикоммунистического союза» в Юго-Восточной Азии, куда Соединенные Штаты хотели бы вовлечь зависимые от них режимы.

В сообщениях из Бангкока американские информационные агентства передают, что сегодня в камбоджийскую столицу отбыла большая таиландская военная делегация во главе с командующим сухопутными силами. Эта делегация, как указывают, будет вести переговоры по конкретным вопросам оказания таиландской военной помощи Пномпеню, включая посылку военных советников, инструкторов, оружия, а возможно, и воинских контингентов.

Анализируя обстановку, «Нью-Йорк таймс» приходит к выводу, что правительство США, как видно, приняло решение продолжать вооруженную интервенцию в Камбодже «чужими руками», т. е. руками азиатских союзников Вашингтона, которым США в духе «доктрины Никсона» намерены оказывать широкую поддержку авиацией, военно-морским флотом, артиллерией и другими средствами.

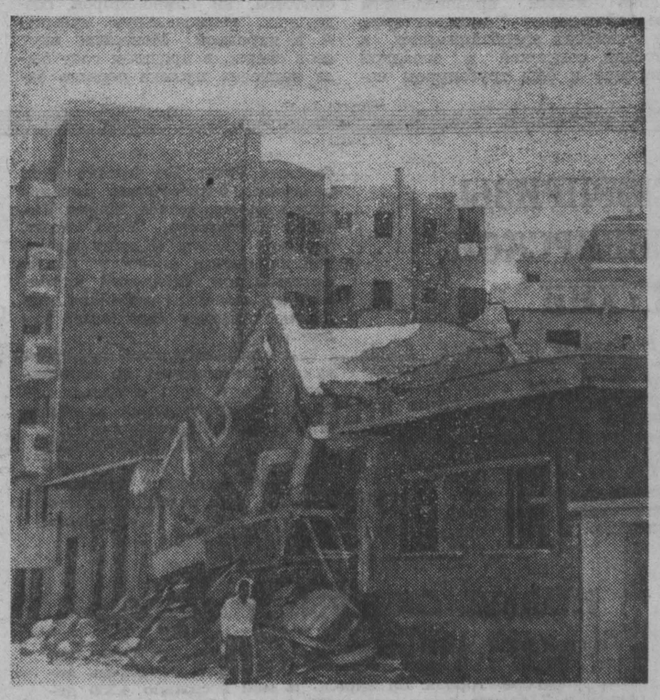

*Израильская военщина не прекращает агрессивных акций против ОАР. Среди египетских городов, расположенных на побережье Суэцкого канала, Суэц больше других пострадал от воздушных налетов и артиллерийских обстрелов противника. Здесь целые кварталы полностью разрушенных или сильно поврежденных жилых зданий, полуразрушенные школы, больницы, мечети, кинотеатры, груды битого кирпича, камня и стекла.*

*НА СНИМКЕ: разрушенные израильской авиацией дома в одном из районов Суэца.*

**Фотохроника ТАСС.**

# КОНСОЛИДАЦИЯ АНТИВОЕННЫХ СИЛ

ВАШИНГТОН, 28 мая. (ТАСС). По сообщениям печати, в США наблюдается невиданное по размаху об'единение антивоенных сил, создаются все новые организации, выступающие против агрессивных авантюр правительства в Юго-Восточной Азии.

«Родители — тоже против войны» — так называется недавно учрежденная здесь организация, руководители которой резко раскритиковали утверждения правительства, что в антивоенном движении принимает участие только молодежь. Новая организация пользуется моральной и материальной поддержкой со стороны влиятельной «коалиции по изучению первоочередности национальных задач и военной политики», об'единяющей 26 различных антивоенных групп и союзов.

Около 350 жителей одного из пригородов Нью-Йорка прибыли в столицу США, чтобы заявить, что так называемый «средний класс» Америки выступает против политики правительства в Юго-Восточной Азии.

После встречи с сенаторами Гуделлом и Харрисом представители группы подчеркнули, что они будут собирать пожертвования в фонд избирательной кампании тех членов конгресса, антивоенные позиции которых четко определены.

# ТРЕБОВАНИЕ ЗАПАДНО-ГЕРМАНСКИХ КОММУНИСТОВ

БОНН, 28 мая. (ТАСС). Заместитель председателя Германской коммунистической партии Герберт Мис выступил с заявлением в связи с состоявшимися в бундестаге внешнеполитическими дебатами.

Внешняя политика, которая отвечала бы интересам рабочего класса и населения ФРГ, подчеркивается в заявлении, должна способствовать установлению мирного сосуществования между ФРГ и ГДР и созданию системы европейской безопасности. Однако дебаты в бундестаге показали, что представители ХДС/ХСС вновь подвергли нападкам любое возможное изменение политического курса в отношении ГДР и других социалистических стран. Вновь стало ясно, что партия ХДС/ХСС руководствуется политикой «с позиции силы».

Германская коммунистическая партия, говорится в заявлении, призывает все миролюбивые силы ФРГ выступить против наступления правых, консервативных и националистических сил. ГКП требует от правительства ФРГ признать реальности в Европе не только на словах, но и на деле путем участия в создании системы европейской безопасности и международно-правового признания ГДР.

# СОВЕТСКИЙ ЗАКАЗ — ДОСРОЧНО

ПРАГА, 28 мая. (ТАСС). На турбинном заводе машиностроительного комбината в Брно закончены испытания четвертой в нынешнем году турбины типа «Ладога». Она предназначена для Советского Союза. В соответствии с соглашением в ближайшие несколько лет чехословацкие машиностроители поставят в СССР 90 таких турбин. Они будут использованы на вновь строящихся советских магистральных газопроводах.

Коллектив завода принял обязательство отправить в СССР в первом полугодии восемь турбин вместо семи, предусмотренных планом.

# СЛУЖИТЬ МУЗЫКЕ — ВЕЛИКОЕ СЧАСТЬЕ

**Сухощавый человек в строгом дирижерском фраке стремительно вышел из-за кулис и как-то очень ловко и быстро пробрался между тесно сидящими на сцене музыкантами за дирижерский пульт. Властный взмах руки — и музыка то светлая, лиричная, то гневная и печальная, поведала нам о трагической любви чернокожего юноши к белой девушке. Исполнялась сюита из балета азербайджанского композитора лауреата Ленинской премии Кара Караева «Тропою грома».**

**Интересно было наблюдать за руками дирижера, которые зримо «творили» музыку. Вот правая поманила кого-то из глубины сцены, и глухие, тяжелые удары раскатились по залу. Вот левая сделала легкий знак, и в спор с ударными вступили певучие скрипки. Их поддержали виолончели. Инструменты девяноста музыкантов зазвучали как один большой многоголосый инструмент.**

**За дирижерским пультом стоял человек, имя которого широко известно в музыкальных кругах не только нашей страны. Маэстро НИЯЗИ — народн. артист СССР, композитор и художественный руководитель Азербайджанского симфонического оркестра. Три лауреатских медали и знак депутата Верховного Совета Азербайджанской ССР поблескивают на его фраке.**

**Я прошу маэстро рассказать читателям нашей газеты о своем творческом пути.**

— Давайте начнем с оркестра, — говорит Ниязи, — потому что все мы, азербайджанские музыканты, выросли и воспитались в нашем оркестре. 28 апреля 1920 года в Азербайджане была установлена Советская власть, а уже в начале июня вышел декрет об организации симфонического оркестра. Время было тяжелое, но музыкантов приравнивали по положению к красноармейцам и положили им красноармейский паек. С этого момента музыкальная жизнь в нашей республике стала развиваться семимильными шагами. А с 1938 года начал свое существование и наш Государственный симфонический оркестр. Мне, молодому тогда человеку, была поручена эта организация. Учил других и сам учился. Наверное, трудно переоценить то, что сделал оркестр для развития национальной музыки, для развития музыкальных вкусов нашего народа. Он давал путевку в жизнь новым произведениям азербайджанских композиторов, он приобщал азербайджанцев к русской, советской и западной классике и был трубадуром национальной музыки за пределами республики. За эту деятельность в 1955 году ему было присвоено звание заслуженного коллектива республики, а в 1957 году — звание лауреата Всесоюзного конкурса.

**— Говорят, вы участвовали в создании еще одного оркестра?**

— Да, мне довелось участвовать в создании симфонического оркестра Монгольской Народной Республики. Трижды бывал там в длительных командировках, занимался с дирижерами, музыкантами, готовил их к зарубежным гастролям. Многие монгольские музыканты проходили стажировку в нашем оркестре, а кларнетист Орумбоит участвует в этой нашей поездке по Сибири. И вот какие сравнения напрашиваются. В Иране только-только открылся оперный театр, и нет ни одного композитора, пишущего национальную музыку. В Афганистане нет ни оперного театра, ни симфонического оркестра, ни композиторов, создающих национальную музыку. А в народной Монголии идут свои оперы, в прошлом году была написана музыка первого балета, и он поставлен на сцене. Если сравнить нашу республику с соседними восточными странами—в музыкальном развитии мы ушли от них лет на 100 вперед.

Даже в Турции, имеющей богатые музыкальные традиции, во главе президентского оркестра стоит немец — Лессинг, и оркестр этот, как правило, играет сочинения западных композиторов, а не турецких. Во время своей поездки в Турцию в 1963 году я продирижировал фортепьянным концертом современного турецкого композитора Аднана Сайгуна. Турецкая печать писала тогда: «Чтобы услышать концерт нашего патриарха музыки, потребовался приезд советского дирижера Ниязи».

**— Знают ли в Турции русскую музыку?**

— Знают и любят. Меня приглашали ставить в Анкаре оперы «Евгений Онегин» и «Пиковая дама». Обычно оперы здесь идут на языке композитора, скажем, оперы Верди—на французском, Россини — на итальянском, а либретто «Евгения Онегина» и «Пиковой дамы» были переведены на турецкий язык. Я не возражал, перевод был сделан с большим тактом, была достигнута гармония музыки и слова. И если европейские оперы, идущие на иностранных языках, фактически оказываются доступны ограниченному кругу слушателей — в основном дипломатическому корпусу, то в данном случае «Онегина» и «Пиковую даму» мог понять любой простолюдин. У меня был контракт на постановку и дирижирование 10 спектаклями «Пиковой дамы», а пришлось продирижировать 18 аншлаговыми. В эту поездку я взял с собой нашего солиста Лютфияра Иманова. Он пел партию Германа на русском языке, но одну арию мы с ним разучили на турецком. Какой шквал овации вспыхнул в зале, когда он пропел арию! Зрители восприняли этот факт как дань величайшего уважения к нам.

В Турции среди музыкальной интеллигенции немало хороших друзей нашей страны. В концертах исполняются произведения Прокофьева, Чайковского. Я сам дирижировал Шестой симфонией Чайковского, своим мугамом «Раст», «Азербайджанским капричччо» Амирова.

**— Это трудно, наверное, дирижировать «чужим» оркестром?**

— Трудно, когда работаешь с плохими музыкантами, но мне приходилось иметь дело с великолепными коллективами, и мы находили общий язык. В 1955 году мне выпала честь открывать «Пражскую музыкальную весну» и быть отмеченным «Знаком почета» ЧССР, после гастролей в Венгрии я был награжден медалью Белы Бартока, в ГДР мне вручили медаль города Карл-Маркс-Штадта. Все это после работы с «чужими» оркестрами.

**— Как вы относитесь к мнению, что в наше время падает интерес к серьезной музыке, что ее вытесняет эстрадная и что на Западе это особенно ощутимо?**

— В 1967 году в Париже мне пришлось открывать фестиваль имени Чайковского, а затем фестиваль советской музыки —билеты были распроданы задолго до начала фестивалей. Дирижировал я 22 спектаклями в королевском оперном театре «Ковент Гарден» в Англии и видел, что зал всегда был полон. Во многих городах Европы выступал за последние годы, но с пустыми залами встречаться не приходилось.

Конечно, эстрадная музыка благодаря телевидению, транзисторам, магнитофонам получила широкое распространение, но всему свое место. Я считаю, что наши концертные организации оказывают плохую услугу зрителям, когда, приглашая из-за рубежа эстрадные группы, отдают под их выступления филармонические залы. На Западе эстрада знает свое место — она выступает в специальных помещениях, в варьете, но никак не в филармонических залах. Надо воспитывать у слушателей уважение и к залу, где звучит серьезная музыка.

Несмотря на обилие серийной музыки на Западе, в концертных залах, оперных театрах звучат произведения Баха, Бетховена, Чайковского, Мусоргского, Римского-Корсакова. Прогрессивные художники стоят на позициях реалистического искусства, и наша страна является для них примером в этих вопросах. Я уверен, ни один из знакомых мне западных дирижеров — английских, французских, немецких, бельгийских — не поднимет палочку, чтобы исполнить произведение серийной музыки.

**— Трудна жизнь музыканта?**

— Длительные поездки, конечно, утомляют. Но все это искупается радостью встречи с новой аудиторией, новыми слушателями. Мы совершаем большое турне по стране. Выступили в Москве на открытии праздника народов искусств СССР, затем давали концерты на Урале, потом в Красноярском крае, а сейчас выступаем в Кузбассе. И везде приятные встречи, заинтересованные слушатели. Нет, служить музыке — великое счастье!

Беседу вела Э. СУВОРОВА.

НА СНИМКЕ: народный артист СССР Ниязи.

Фото В. Грызыхина.

## ПО СТРАНИЦАМ ВУЗОВСКИХ МНОГОТИРАЖЕК

**● С НОВОГО УЧЕБНОГО ГОДА В ПЕДИНСТИТУТАХ вводится обязательное преподавание курса охраны природы. Он нужен любому учителю-предметнику, классному руководителю и пионервожатому. Наш сосед — Томский педагогический институт—разработал удачную программу курса охраны природы, которая, видимо, будет рекомендована как программа обязательного предмета учебного плана вузов.**

**● В ИНФОРМАЦИИ «ЗНАКОМЬТЕСЬ: ЧЕМПИОНЫ» названы 10 фамилий студентов-спортсменов института, которые отлично выступили нынешней зимой на крупных соревнованиях. Это Галина Воронина — серебряный призер первенства Советского Союза по горнолыжному спорту среди девушек, Сергей Захарченко — чемпион Советского Союза по горнолыжному спорту среди юношей, Валентин Журжий — чемпион Сибири и победитель всесоюзных соревнований «Олимпийские надежды», Людмила Белодед — чемпионка Советского Союза по конькобежному спорту среди молодежи, Раиса Хаит — чемпионка Сибири по горнолыжному спорту, Виктор Халяпин и Александр Коньков — чемпионы Сибири и серебряные призеры финальных соревнований юбилейной Спартакиады народов РСФСР, Людмила Тиникова — чемпионка Сибири, серебряный призер первенства Советского Союза, чемпион юбилейной Спартакиады народов РСФСР, Надежда Хальзова — чемпионка Советского Союза и чемпионка юбилейной Спартакиады народов РСФСР, Николай Наговицын — чемпион мира среди студентов, чемпион юбилейной Спартакиады народов РСФСР, серебряный призер первенства мира, чемпион Советского Союза по лыжному двоеборью.**

**В этой информации приведена, например, такая статистика: 16 студентов факультета физического воспитания стали чемпионами Кузбасса, восемь — чемпионами Сибири. На первенствах мира в Чехословакии, на Всемирной универсиаде в Финляндии и чемпионатах Советского Союза спортсмены факультета в 1970 году завоевали четыре золотые, четыре серебряные и три бронзовые медали.**

**Обо всем этом рассказывает многотиражка Кемеровского педагогического института «Молодой учитель».**

## В КЛАССЕ «Б»

Федерация футбола РСФСР сообщает результаты матчей чемпионата страны среди команд четвертой зоны класса «Б», состоявшихся 26 мая 1970 года: «Металлург» (Новокузнецк)—«Урожай» (Канск) — 1:1, «Шахтер» (Киселевск) — «Сибиряк» (Братск) — 1:0, «Шахтер» (Прокопьевск) — «Строитель» (Абакан) — 4:0, «Амур» (Благовещенск) — «Вулкан» (Петропавловск-Камчатский) — 3:1, «Сахалин» (Южно-Сахалинск) — «Старт» (Ангарск)—3:0, «Авангард» (Комсомольск) — «Горняк» (Райчихинск) — 0:2, «Гранит» (Тетюхе) — «Сибэлектротяжмаш» (Новосибирск) — 1:0.

## МОЛОДЕЖНЫЙ МОТОКРОСС

Автомагистраль Кемерово—Новокузнецк пробегает в районе Белова через веселый березняк. В одном месте неглубокий лог напоминает собой чашу амфитеатра. Здесь состоялся на днях массовый молодежный кросс мотоциклистов.

— Подобные соревнования проводятся в Кузбассе впервые, — рассказал нашему корреспонденту заместитель председателя обкома ДОСААФ А. А. Котиков. — Из 75 стартовавших почти половина — молодые кроссмены в возрасте от 16 до 18 лет. Цель кросса — повышение мастерства начинающих гонщиков.

В гонке по замкнутому кругу взрослым спортсменам предстояло преодолеть 50, молодежи и юношам — 25 километров. Первое место среди молодежи по классу машин 175 кубических сантиметров занял Александр Червов из Кемерова, второе — Юрий Русских из Ленинска-Кузнецкого.

В группе юношей, состязавшихся в том же классе машин, произошла сенсация. Самый молодой участник, 15-летний кемеровчанин Юрий Худяков уверенно обошел всех соперников. Своим успехом Юрий обязан брату Владимиру Худякову, кандидату в мастера спорта, который тоже участвовал в кроссе. Вторым среди юношей был перворазрядник из Новокузнецка Александр Сальников.

Среди взрослых по классу 350 и 175 кубических сантиметров победили соответственно Геннадий Щербина и кандидат в мастера спорта Геннадий Миронович.

(Корр. «Кузбасса»).

г. Белово.

## СЮРПРИЗЫ СИБИРСКОЙ КУХНИ

Необычное оживление царило 26 мая в помещении столовой № 10 орса треста «Кемеровоуголь». Здесь состоялось открытие городской выставки-продажи блюд сибирской народной кухни.

Славно потрудился весь коллектив столовой, чтобы удивить посетителей выдумкой, находчивостью в приготовлении сибирских блюд. Но больше всех, наверное, позаботилась заведующая производством Мария Титовна Николаева. Весь опыт, все свое умение и душу исконной сибирячки вложила она в организацию сибирской кухни. Многим молодым хозяйкам она охотно передает свой опыт кулинара.

Выставка сибирской народной кухни организована по инициативе орса и урса с целью популяризации забытых рецептов старинной сибирской кухни.

А. БАРАНОВА,
сотрудник общественной приемной редакции газеты «Кузбасс».

г. Кемерово.

## НОВЫЕ СКВЕРЫ И АЛЛЕИ

Горячая пора у новокузнецких зеленстроевцев. Они, как и все, спешат в благоприятные весенние дни умножить зеленое богатство города. За апрель и май посажено 4.350 деревьев и 7 тысяч кустарников. В городе появились два новых сквера — в Заводском районе и поселке Абагур. В парке им. Гагарина протянулась еще одна аллея из саженцев липы, березы, карагача, клена.

На этой неделе начали высаживать цветочную рассаду. На газонах вдоль улиц и проспектов, во дворах на клумбах будет высажено за весну не менее 650 тысяч корней самых разнообразных цветов.

г. Новокузнецк. В. МЕЛИХ.

ФУТБОЛ

## ПРЕДСТАВЛЯЕМ СОПЕРНИКОВ «КУЗБАССА»

**«ВОСТОК» (Усть-Каменогорск) 26 ИЮЛЯ**

Казахские футболисты имеют четырехлетний стаж выступлений в классе «А». В прошлом сезоне команда выступала в четвертой подгруппе второй группы класса «А». Впервые за четыре года команда поднялась на 11-е место (в подгруппе выступала 21 команда). Усть-каменогорцы набрали 39 очков (12 побед, 15 ничьих, 13 поражений, 38 голов забито, 36 — пропущено).

Вот как выглядит «Восток» образца 1970 года: вратари — В. Волков (из карагандинского «Шахтера»), мастер спорта Г. Ананьев; защитники — В. Нурпеисов, М. Хуснутдинов, Б. Бурлаков, А. Дерябин, С. Шелестов, А. Адайкин; полузащитники — В. Петренко и В. Прохоров, В. Малин, Ю. Магзамов, Н. Ульянов.

РЕЗУЛЬТАТЫ ИГР «ВОСТОК»—«КУЗБАСС»

| | | |
|---|---|---|
| 1966 г. | «Восток»—«Кузбасс» | — 2:2 |
| | «Кузбасс»—«Восток» | — 1:1 |
| 1967 г. | «Кузбасс»—«Восток» | — 0:2 |
| | «Восток»—«Кузбасс» | — 2:0 |
| 1968 г. | «Восток»—«Кузбасс» | — 2:1 |
| | «Кузбасс»—«Восток» | — 2:0 |

**«ДИНАМО» (Барнаул) 30 ИЮЛЯ**

Волей календаря знакомство наших футболистов на зеленом поле стадиона с алтайцами состоится лишь в последнем матче первого круга. Кое-что о соседях можно сообщить уже сейчас.

Барнаульцы не только изменили название своей команды. Изменилось и руководство. Старшим тренером стал воспитанник московского «Динамо» мастер спорта А. Радионов. Как часто бывает, новый наставник приехал из Москвы не один. Так, в помощники вратаря Б. Караваева приглашен воспитанник дубля московского «Динамо» О. Иванов, в полузащите выступает известный игрок московского «Динамо» Г. Гусаров, в нападении—Ю. Вшивцев. Кроме названных цвета «Динамо» будут защищать: защитники — В. Скориченко, В. Дементьев, А. Суслов, И. Забияк, А. Подзоров, Ю. Батенев; полузащитники — Б. Долгов, В. Волынкин, Г. Гришин; нападающие — В. Чистополов, С. Жуков, Б. Леонов, В. Яворович, В. Безозерский.

Учебно-тренировочные сборы барнаульцы провели в Самарканде. В контрольных играх динамовцы с одинаковым счетом 3:0 выиграли у дублеров московского «Динамо» и команды Самарканда, вничью (1:1) закончили встречи с командами Навои и Душанбе, победили (2:1) ташкентский «Трактор». В розыгрыше Кубка СССР они проиграли (0:2) томичам. Оба гола в ворота «Динамо» были забиты во втором тайме.

РЕЗУЛЬТАТЫ ИГР «ДИНАМО»—«КУЗБАСС»

| | | |
|---|---|---|
| 1966 г. | «Темп» — «Кузбасс» | — 1:3 |
| | «Кузбасс» — «Темп» | — 0:2 |
| 1967 г. | «Темп» — «Кузбасс» | — 0:1 |
| | «Кузбасс» — «Темп» | — 0:0 |
| 1968 г. | «Динамо»—«Кузбасс» | — 0:0 |
| | «Кузбасс»—«Темп» | — 1:0 |
| 1969 г. | «Кузбасс»—«Динамо» | — 4:2 |
| | «Динамо»—«Кузбасс» | — 3:1 |

Турнир в полном разгаре. Быть острой борьбе.

Ф. КУДЛАЕВ.

Редактор В. И. ДЕНИСКИН.


**КЕМЕРОВСКАЯ ГОСУДАРСТВЕННАЯ ФИЛАРМОНИЯ**

ВНИМАНИЮ ДЕРЖАТЕЛЕЙ АБОНЕМЕНТОВ НА КОНЦЕРТЫ ПРАЗДНИКА ИСКУССТВ НАРОДОВ СССР

Концерты народного артиста РСФСР

*МАХМУДА ЭСАМБАЕВА*

ввиду его болезни переносятся:
по абонементу № 2 с 30 мая—на 3 июня,
по абонементу № 3 с 31 мая—на 4 июня,
по абонементу № 1 с 1 июня—на 5 июня,
Начало концертов в 20 часов, оставшиеся билеты продаются.


## СЕГОДНЯ в КИНО

*Кинотеатр «МОСКВА».* Широкоэкранный художественный фильм, производство киностудии «Молдова-фильм», ОБВИНЯЮТСЯ В УБИЙСТВЕ (10, 12, 14, 16, 18, 20, 21-55). РАДУШИЕ АФГАНСКОЙ ЗЕМЛИ (к сеансу в 21-55).

*Зал КИНОХРОНИКИ (кинотеатр «Москва»).* Хроникальный фильм СЕРГЕЙ ЕСЕНИН (10, 13-20, 16-40, 20). Художественный фильм ЕВДОКИЯ (11-20, 14-40 — для детей; 18, 21-30).

*Кинотеатр «ЮБИЛЕЙНЫЙ».* Широкоформатный художественный фильм АЙБОЛИТ-66 (10, 14 — для детей; 17-50). Широкоэкранный художественный фильм ОБВИНЯЮТСЯ В УБИЙСТВЕ (12, 16, 19-40, 21-30). СИБИРЬ — МОЙ ДОМ (к сеансу в 21-30).

*Кинотеатр «КОСМОС».* Новый художественный фильм ПРОЕКТ «АКВА», две серии (9-30, 13, 16-20, 19-40). ЗОЛОТО (9-30, 11-30—для детей). МУЖЧИНА И ЖЕНЩИНА (13-30, 15-30, 17-30, 19-30, 21-30 — детям смотреть не рекомендуется).

*Детский кинотеатр «ПИОНЕР».* ДЕТИ КАПИТАНА ГРАНТА (10, 11-40, 13-20, 15). ВЛЮБЛЕННЫЕ (17, 19, 21).

*Кинотеатр «ОКТЯБРЬ».* РЕСПУБЛИКА ШКИД (10, 14 — для детей). МИНУВШИЕ ДНИ (12, 16, 18, 20, 22)

*Кинотеатр «МЕТАЛЛУРГ».* В ШЕСТЬ ЧАСОВ ВЕЧЕРА ПОСЛЕ ВОЙНЫ (10, 14 — для детей). СИРТАКИ (12, 16, 17-50, 19-40, 21-30).

*Кинотеатр «ПРОГРЕСС».* ВОЛШЕБНАЯ ЛАМПА АЛАДДИНА (10, 15 — для детей). ГЕНИЙ ДЗЮДО, две серии (12, 17, 20 — детям смотреть не рекомендуется).

*Кинотеатр «ЛУЧ».* ПОСЛЕДНИЕ КАНИКУЛЫ (10, 13-40 — для детей; 11-50, 15-30, 17-20, 19-10, 21-10).

*Кинотеатр «КОМСОМОЛЕЦ».* ГДЕ НОЛЬ СОРОК ДВА? (15— для детей; 17, 19, 21).

*Дворец культуры СТРОИТЕЛЕЙ.* ДЕВУШКА МОЕЙ МЕЧТЫ (17, 19, 21).

*Дворец культуры ХИМКОМБИНАТА.* ФАНФАН-ТЮЛЬПАН (15, 17, 19, 21).

*Дворец культуры КИРОВСКОГО РАЙОНА.* ОБВИНЯЮТСЯ В УБИЙСТВЕ (11-30, 15-30, 17-30, 19-30). ОБНАЖЕННАЯ МАХА (21-30).

*Дом культуры ШАХТЕРОВ.* ПОСЛЕДНИЕ КАНИКУЛЫ (11-30, 15, 17-20, 19-20, 21-20).

*Клуб ГРЭС.* ДЖУЛЬБАРС (15). ПОЧТМЕЙСТЕР (17, 19, 21).

*Клуб КОКСОХИМЗАВОДА.* КРЕМЛЕВСКИЕ КУРАНТЫ (17-15, 19, 21).

**ПОПРАВКА**

В расписание движения автобусов по маршрутам в места отдыха из г. Кемерова, опубликованное 28 мая в «Кузбассе», Кемеровское транспортное управление вносит поправку:

Маршрут 101 — вокзал—аэропорт с 5-58 до 22-24 интервал движения 9 мин. и с 22-24 отпр. 1-30, 4-00, 4-45;

маршрут 101 — аэропорт—вокзал с 6-45 до 23-09 интервал движения 9 мин. и с 23-09 отпр. 3-15, 4-45, 5-30.


**ВНИМАНИЮ КЕМЕРОВЧАН**

На Кемеровском мототреке ДОСААФ СОСТОЯТСЯ ВСТРЕЧИ НА ПЕРВЕНСТВО СССР среди команд класса «Б» в гонках по гаревой дорожке в классе мотоциклов 500 куб. см. Встречаются:

30 мая — «Кузбасс» — «Буровик», г. Уфа.
2 июня — «Кузбасс» — «Урожай», г. Мелеуз.
7 июня — «Кузбасс» — «Строитель», г. Стерлитамак.
10 июня — «Кузбасс» — «Металлург», г. Алмалык.

Начало соревнований в 19 часов.

Проезд на мототрек трамваем № 6 до остановки «Угловая», спецрейсами автобусов от стадиона «Химик».

ПРИГЛАШАЕМ ПОСМОТРЕТЬ ЭТИ СОРЕВНОВАНИЯ!

Горком ДОСААФ.

*АККРЕДИТИВ СБЕРЕГАТЕЛЬНОЙ КАССЫ — ЛУЧШИЙ СПОСОБ ХРАНЕНИЯ ДЕНЕГ В ПУТИ*

При переезде из одной местности в другую, при поездке в отпуск, на курорт, в командировку, путешествие пользуйтесь аккредитивами сберегательных касс. Деньги, внесенные на аккредитив в одной сберегательной кассе, можно получить в сберегательной кассе любого города или района СССР.

Сберегательные кассы выдают аккредитивы трех видов: на любую сумму до 500 рублей, в 300 и 500 рублей.

ПОЛЬЗУЙТЕСЬ АККРЕДИТИВАМИ СБЕРЕГАТЕЛЬНЫХ КАСС!

**БЮЛЛЕТЕНЬ № 199**

**о потребности в рабочих, инженерно-технических работниках и служащих в г. Кемерове**

ПРИГЛАШАЮТ НА РАБОТУ:

ЗАВОД КРУПНОПАНЕЛЬНОГО ДОМОСТРОЕНИЯ — арматурщиков, бетонщиков, газоэлектросварщиков, мотористов, плотников, слесарей по ремонту оборудования, штукатуров-маляров, электриков;

СМУ ТРЕСТА «СОЮЗСИБГАЗ» — квалифицированных газосварщиков;

КЕМЕРОВСКОЕ КАРЬЕРОУПРАВЛЕНИЕ ТРЕСТА «РОСДОРСТРОЙМАТЕРИАЛЫ» — автокрановщика;

СМУ УПРАВЛЕНИЯ ХЛЕБОПЕКАРНОЙ ПРОМЫШЛЕННОСТИ — каменщиков, плотников, шоферов, штукатуров-маляров;

МЕДИЦИНСКИЙ ИНСТИТУТ — библиотекаря, гардеробщиц, коменданта учебного корпуса, лаборантов, машинисток, шоферов;

ПРОЕКТНО-КОНСТРУКТОРСКОЕ БЮРО УПРАВЛЕНИЯ МЕСТНОЙ ПРОМЫШЛЕННОСТИ — инженеров (сантехников, электриков), топографов;

АВТОТРАНСПОРТНАЯ КОНТОРА ТРЕСТА «КУЗБАССЭНЕРГОСТРОЙ» — машинистов-автокранов на автомобильные краны;

ТРЕСТ «ОБЛКЕМЕРОВОУГОЛЬ» — грузчиков;

АЭРОПОРТ — авиатехников, врача, газоэлектросварщиков, грузчиков, инженера автобазы, билетных кассиров, медицинскую сестру, механиков автобазы, оператора машиносчетного бюро, охранников, трактористов, трапвощиков, шоферов;

ЮЖНАЯ АВТОБАЗА — автослесарей, автоэлектриков, бригадира строительной группы, инженера по технике безопасности, каменщика, рабочих в стройгруппу, токарей, шоферов, штукатура-маляра, электриков силовых сетей;

ПРЕДЗАВОДСКАЯ АВТОБАЗА — автослесарей, автоэлектриков, баллонщиков, грузчиков, каменщиков, карбюраторщиков, маляров, молотобойца, плотников, токарей, уборщиц производственных помещений, шоферов, штукатуров;

ЮРЬЕВСКИЙ СОВХОЗ (Топкинского района) — механизаторов, шоферов.

По вопросу трудоустройства обращаться в вышеуказанные предприятия, стройки и организации или в городской пункт по трудоустройству населения по адресу: г. Кемерово, ул. Красноармейская, 122, 2-й под'езд, квартира 20. Проезд трамваями №№ 1 и 5 до остановки «Красноармейская».



Пишите, звоните: Кемерово, ул. Трудовая 64; телефоны: редактора 6-61-54, приемной 6-69-74, заместителей редактора 6-70-82 и 6-65-74, ответственного секретаря 6-68-81, зам. ответственного секретаря 6-65-63; отделов редакции: партийной жизни 6-61-83, пропаганды 6-66-73, промышленного 6-69-44 и 6-63-02, сельского хозяйства 6-67-82, советского строительства 6-64-84, строительного 6-67-46, культуры 6-62-01, писем и рабселькоров 6-90-52 и 6-60-72, информации 6-62-37, об'явлений 6-68-72, фотокорреспондентов 6-90-63, директора издательства 6-69-23, общественной приемной 6-66-52, бухгалтерии 6-90-54, директора типографии 6-89-32.

ОП01985. Типография «Кузбасс» управления по печати. Заказ № 632. Тираж 185.000 экз. 1.