Пролетарии всех стран, соединяйтесь!

КУЗБАСС

ОРГАН КЕМЕРОВСКОГО ОБКОМА КПСС и ОБЛАСТНОГО СОВЕТА ДЕПУТАТОВ ТРУДЯЩИХСЯ

№ 41 (12627). Вторник, 18 февраля 1969 г.

Год издания 48-й. Цена 2 коп.

В ОБКОМЕ КПСС И ОБЛИСПОЛКОМЕ

ОБ УПОРЯДОЧЕНИИ СТРОИТЕЛЬСТВА НА СЕЛЕ

Бюро обкома КПСС и облисполком рассмотрели меры по выполнению постановления ЦК КПСС и Совета Министров СССР от 12 сентября 1968 г. «Об упорядочении строительства на селе». При этом было отмечено, что партийными организациями, коллективами трудящихся совхозов и колхозов, строительных и проектных организаций области проделана значительная работа по дальнейшему развитию производительных сил в сельском хозяйстве, повышению материального благосостояния и культурного уровня сельского населения.

Из года в год увеличивается производство сельскохозяйственной продукции, растут доходы совхозов и колхозов, развертывается работа по переустройству сел. Только за последние семь лет в производственное, жилищное, коммунальное и культурно-бытовое строительство на селе вложено более 283 млн. рублей, введено свыше 511 тыс. квадратных метров жилой площади, школ — на 49,5 тыс. мест, больниц — на 913 коек, детских дошкольных учреждений — на 5.903 места, клубов — на 25 тыс. мест и ряд других об'ектов. Строительство осуществляется в основном по схемам районной планировки и проектам застройки сел.

Но в этом деле все еще имеются и серьезные недостатки. Так, планы капитального строительства и задания по вводу в действие основных фондов не выполняются. Проектирование, организация работ и качество строительства находятся еще на низком уровне. Выделяемые капитальные вложения используются недостаточно эффективно. Новые об'екты зачастую размещаются без должных технико-экономических обоснований. Допускается распыление капиталовложений по многим стройкам вместо создания завершенных производственных комплексов и переустройства колхозных и совхозных сел в красивые и удобные для жизни и быта человека поселки. Многие перспективные населенные пункты еще не обеспечены проектами планировки и застройки. Это приводит к тому, что жилые, культурно-бытовые и производственные здания размещаются с нарушением элементарных санитарно-гигиенических, противопожарных, технологических и архитектурно-планировочных норм и правил.

Бюро обкома КПСС и облисполком обязали райкомы, Мариинский и Топкинский горкомы партии, исполкомы Советов депутатов трудящихся, отдел по делам строительства и архитектуры облисполкома, областное управление сельского хозяйства, тресты комбината «Кузбассуголь», «Скотооткорм», «Птицепром» и строительные организации сосредоточить свою практическую деятельность в области сельского строительства на постепенном преобразовании населенных пунктов в благоустроенные поселки с хорошими жилищными и культурно-бытовыми условиями, а также соответствующими производствами, позволяющими создать все возможности для высокопроизводительного труда и интенсивного развития сельского хозяйства в области.

Областному управлению сельского хозяйства, отделу по делам строительства и архитектуры облисполкома, трестам совхозов комбината «Кузбассуголь», «Скотооткорм» и «Птицепром» предложено в 1969—1974 гг. обеспечить разработку и утверждение схем районной планировки всех районов области и проектов планировки и застройки центральных усадеб совхозов.

Разработать и утвердить в четвертом квартале этого года правила застройки сельских населенных пунктов области, обязательные для всех государственных, кооперативных и общественных предприятий, организаций и учреждений, а также для индивидуальных застройщиков.

Признано необходимым запретить с 1971 г. застройку центральных усадеб совхозов и колхозов без генеральных планов.

Отделу по делам строительства и архитектуры облисполкома, областному управлению сельского хозяйства и филиалу института Алтайгипросельхозстрой, тресту «Кемеровосельстрой», об'единению облмежколхозстрой предложено до 1 мая 1969 г. определить наиболее подходящие для применения в условиях области действующие типовые проекты жилищного, культурно-бытового и производственного назначения.

Областное и районные управления сельского хозяйства, отдел по делам строительства и архитектуры облисполкома, проектные институты и строительные организации должны осуществить в 1969—1975 гг. экспериментально - показательное строительство центральных усадеб восьми совхозов и колхозов, а также комплексную застройку совхоза «Мозжухинский» Кемеровского района с полной электромеханизацией и диспетчеризацией сельскохозяйственного производства.

Областному и районным управлениям сельского хозяйства предложено выделить капитальные вложения на строительство указанных поселков в об'емах, необходимых для завершения их строительства в установленные сроки.

Колхозам рекомендовано предусматривать в годовых и перспективных планах развития хозяйств средства на проектно-изыскательские работы и комплексное экспериментально-показательное строительство поселков колхозов за счет собственных средств и кредитов Госбанка.

Горкомам и райкомам партии, гор(рай)исполкомам, Главкузбасстрою, руководителям промышленных предприятий, строительных и проектных организаций, районным управлениям сельского хозяйства рекомендовано до 1 июня 1969 г. разработать и утвердить мероприятия по оказанию шефской помощи в застройке и благоустройстве сельских населенных пунктов в 1969—1975 гг.

Главкузбасстрой, строительные организации обязаны принять исчерпывающие меры по резкому повышению темпов и улучшению организации строительства об'ектов в сельских районах. Обратить первоочередное внимание на усиление строительства жилья, об'ектов водоснабжения, канализации, детских дошкольных учреждений, больниц, поликлиник, школ, клубов, а также благоустройство совхозов и колхозов, принять меры по резкому улучшению качества строительно-монтажных работ.

Управлениям материально-технического снабжения Кузбасского района и промстройматериалов облисполкома, комбинату «Кемероволес», Главкузбасстрою и областному об'единению «Россельхозтехника» предложено обеспечивать первоочередную поставку фондируемой продукции, стройматериалов и конструкций для сельского строительства.

Для дальнейшей индустриализации сельского строительства тресту «Кемеровосельстрой» и об'единению облмежколхозстрой предложено осуществить строительство и проектирование об'ектов собственной производственной базы.

Областному и районным управлениям сельского хозяйства, тресту «Кемеровосельстрой», об'единению облмежколхозстрой рекомендовано до 1 июля этого года разработать мероприятия по обучению рабочих совхозов и колхозников строительным специальностям для участия их в строительстве на селе в осенне-зимний период.

Бюро обкома КПСС и облисполком считают одной из важнейших задач райкомов, Мариинского и Топкинского горкомов КПСС, гор(рай)исполкомов, сельских Советов, партийных организаций, совхозов и колхозов больше привлекать сельское население к работе по благоустройству и озеленению сел и деревень, приведению в порядок существующих застроек, приданию культурным и жилищным центрам привлекательного архитектурного облика, более строгого планирования территории жилого и производственного назначения, создания между ними зеленых полос. Повысить ответственность руководителей совхозов и колхозов за проведение этих работ, систематически рассматривать вопросы благоустройства населенных пунктов на заседаниях бюро горкомов и райкомов партии, сессиях районных и сельских Советов.

Обкому ВЛКСМ предложено ежегодно направлять студенческие строительные отряды для сооружения культурно-бытовых об'ектов на селе, сосредоточив главное внимание на поселках, подлежащих комплексной экспериментально-показательной застройке.

Областным газетам «Кузбасс» и «Комсомолец Кузбасса», районным газетам, комитету по радиовещанию и телевидению рекомендовано систематически освещать ход сельского строительства, социалистическое соревнование коллективов строителей за досрочный ввод в эксплуатацию об'ектов производственного, жилищного, культурно-бытового и коммунального назначения, передовой опыт лучших людей строек, организаторскую и массово-политическую работу среди сельских строителей.

НАРОД ДОВЕРЯЕТ ЛУЧШИМ

Двадцать шесть лет отдала здравоохранению **М. Т. Гончаренко,** заведующая терапевтическим отделением центральной городской клинической больницы г. Кемерова. Мария Тимофеевна вернула здоровье не одному человеку. Все, кто лечился у этого врача, отзываются о ней с большой теплотой. В коллективе, возглавляемом М. Т. Гончаренко, успешно ведется практическая и научная работа по своему профилю.

Товарищи по работе во второй раз оказали Марии Тимофеевне высокое доверие, выдвинув ее кандидатом в депутаты областного Совета, и выразили уверенность в том, что и на этот раз она оправдает их надежды.

Состоялось предвыборное собрание в школе № 8 областного центра. Здесь кандидатом в депутаты городского Совета выдвинута преподаватель географии **В. П. Макарова.**

Рабочие, инженерно-технические работники и служащие станции Тайга назвали своим кандидатом в депутаты городского Совета **Л. И. Байцерова** — помощника составителя поездов. Это — один из лучших рабочих предприятия, инициативный и трудолюбивый. В условиях нынешней суровой зимы Байцеров работает по-ударному, строго соблюдая технологический процесс формирования поездов.

Труженики совхоза «Пачинский» Яшкинского района выдвинули кандидатом в областной Совет секретаря обкома КПСС **В. Г. Карелина.**

Коллектив Яйской швейной фабрики № 8 назвал кандидатом в депутаты областного Совета **Е. А. Горбунову,** настильщицу закройно-подготовительного цеха. Товарищи по работе охарактеризовали Екатерину Алексеевну как человека, вполне заслуживающего этого большого доверия.

Кандидатами в депутаты районного Совета в Яе выдвинуты **М. П. Зенькова, А. Г. Безлатных, Р. Т. Петрова, Г. Г. Бурмакина** и другие.

На собрании коллектива Томского строительного управления г. Междуреченска кандидатом в депутаты областного Совета назван секретарь обкома КПСС **Ф. В. Попов.**

Состоялось предвыборное собрание в Салаирском рудоуправлении. Кандидатом в депутаты областного Совета назван **Ф. П. Казымов** — взрывник-скрепер комсомольско-молодежной смены рудника, член ВЛКСМ.

Горняки шахты имени Ярославского г. Ленинска-Кузнецкого предложили кандидатом в депутаты областного Совета заместителя председателя облисполкома **П. В. Тумиловича.**

В Окружных избирательных комиссиях началась регистрация кандидатов в депутаты областного Совета.

КОНФЕРЕНЦИЯ СЕЛЬСКИХ ПРОПАГАНДИСТОВ

В Ленинске-Кузнецком прошла районная методическая конференция пропагандистов на тему: «Изучение ленинского теоретического наследия — основа формирования коммунистического мировоззрения».

С докладом выступил секретарь Ленинск-Кузнецкого райкома партии А. Сонин. Много интересного рассказали участникам конференции пропагандисты С. Скобелева, Л. Логунов, Г. Матросов, Г. Ломакин, В. Титов.

Затем пропагандисты колхозов и совхозов ознакомились со светозвуковой техникой, необходимой на политзанятиях.

(Корр. «Кузбасса»).

В ДНИ ВЫХОДНЫЕ

ДЛЯ ОБМЕНА МНЕНИЯМИ, ОПЫТОМ РАБОТЫ СОБИРАЛИСЬ ЗАВЕДУЮЩИЕ ШКОЛЬНЫМИ ОТДЕЛАМИ ГОРКОМОВ И РАЙКОМОВ КОМСОМОЛА НА НЕДЕЛЬНЫЙ СЕМИНАР В НОВОКУЗНЕЦКЕ. На семинаре обсуждалась связь комсомольских организаций с жизнью, самообразование старшеклассников, стиль комсомольского руководства, школьное самоуправление. Участники семинара посетили ряд школ, побывали на предприятиях, участвовали в заседании областного совета пионерской организации. В работе приняли участие и гости из Новосибирска, Красноярска, Барнаула и Томска.

Завершился семинар в воскресенье в г. Прокопьевске, где комсомольские работники посетили музей и Дворец пионеров.

☆ ☆ ☆

ПРАЗДНИК ИГРУШКИ НАЧАЛСЯ СУББОТНИМ УТРОМ В МАГАЗИНЕ № 44 КЕМЕРОВСКОГО ГОРПРОМТОРГА. На выставке-продаже покупатели проявили интерес к изделиям для малышей, рожденным на заводе «Карболит» областного центра. С удовольствием покупали яркие полиэтиленовые куклы, машины и тракторы с маркой фабрик игрушки Москвы, Ленинграда, Днепропетровска, союзных республик.

Старший товаровед областной базы «Росгалантерея» И. П. Лобан рассказала нашему корреспонденту:

— Подобная выставка-продажа прошла недавно в Междуреченске. На очереди — праздник игрушки в магазине «Детский мир» Кемеровского горпромторга. В такие дни работники прилавка и оптовой базы достаточно полно изучают спрос покупателей на игрушки, а это поможет в дальнейшем лучше планировать нашу работу с предприятиями-поставщиками.

☆ ☆ ☆

НЕДЕЛЯ ЧЕХОСЛОВАЦКОГО ФИЛЬМА открылась в кинотеатре «Москва» областного центра. В субботу и воскресенье любители чешского кино смотрели здесь фильм «Как избавиться от Геленки».

☆ ☆ ☆

ВОСЕМЬ ДНЕЙ БУДЕТ ПУТЕШЕСТВОВАТЬ по городам Югославии и неделю — по Венгрии туристская группа кузбассовцев, отправившаяся из Кемерова в минувшую субботу. В ней 35 человек. Интересно проведут отпуск супруги Галанины из Новопокровского совхоза Тяжинского района, проходчик прокопьевской шахты № 8 А. Ф. Ивашков и его жена, швея швейфабрики № 6 А. Я. Ивашкова, обмотчица завода «Кузбассэлектромотор» Н. Ф. Суббота, врач из Кемерова К. Л. Рыжкова, строители из Новокузнецка М. И. Игнатенко, А. Н. Жиганов и их товарищи по туристской группе.

☆ ☆ ☆

В СУББОТУ ВЕЧЕРОМ В КЕМЕРОВЕ ОТКРЫЛОСЬ ДВИЖЕНИЕ ВСЕХ ВИДОВ ТРАНСПОРТА ПО КОММУНАЛЬНОМУ МОСТУ ЧЕРЕЗ ТОМЬ. Ремонтно-восстановительные работы успешно завершены. Но в акте приемки государственная комиссия записала:

«Мостопоезду № 438 продолжить работу по дальнейшей реконструкции моста согласно утвержденному проекту».

Субботний день у коллектива мостопоезда № 438 был рабочим. А воскресенье, 16 февраля, было первым днем отдыха у мостовщиков после 1 января — ведь на ремонте моста они трудились круглосуточно и без выходных.

С сознанием отлично выполненного долга отдыхали в этот день монтажники В. К. Степанов, К. Д. Черныш, В. М. Мельник, Г. Ф. Матвеев, А. Д. Карпенков, В. В. Родионов, мастер Л. П. Шеланок, прорабы Г. В. Блинов и Н. А. Мальнин, главный инженер Е. Д. Коростелев, секретарь партийной организации И. А. Фомин и многие другие.

Теперь начались работы по реконструкции моста. Продолжается ремонт опорных частей.

За три года пятилетки коллектив пятого участка шахты № 5-7 добыл сверх плана 19.500 тонн высококачественного топлива. Хорошо шахтеры начали и 1969 год. В авангарде соревнования на участке идет бригада Петра Степановича Аксенова.

НА СНИМКЕ: П. С. Аксенов.

Фото К. Николаева.

г. Анжеро-Судженск.

ПЛЕНУМ ОБКОМА ВЛКСМ

Вчера в Кемерове состоялся пленум обкома ВЛКСМ, рассмотревший вопрос о работе областной комсомольской организации по выполнению постановления ЦК КПСС «О 50-летии ВЛКСМ и задачах коммунистического воспитания молодежи». С докладом выступил первый секретарь обкома ВЛКСМ **Н. Г. Сизых.**

После обсуждения доклада были приняты постановление и мероприятия по достойной встрече 100-летия со дня рождения В. И. Ленина.

Пленум избрал членами бюро обкома ВЛКСМ **А. И. Поморцева, Ю. А. Балаганского.**

В работе пленума принял участие второй секретарь обкома КПСС **Л. А. Горшков.**

ВПЕРВЫЕ В КУЗБАССЕ

Из всех затрат по добыче угля на шахте № 5-7 14,3 процента занимают крепежные материалы. Эта цифра внушительная: только в прошлом году затраты на крепежный лес по шахте составили 1 млн. 638 тыс. рублей.

О применении канатов вместо деревянных горбылей на руднике слышали давно, но в технической литературе использование их не описано. Поэтому никто и не пытался испытать новинку на практике.

Мысль об использовании канатов подал главный инженер шахты В. А. Реймаров. Его идеей загорелись начальник 16-го участка В. Т. Трегубов и механик И. А. Тиссен. На участке составили паспорт крепления и управления кровлей лавы: вместо деревянных стоек и клеток предлагались посадочные тумбы АКУ-0,5 и металлические клиновые раздвижные стойки. А вместо верхняков — 15—20-метровые отрезки каната, отслужившего свой срок на под'емах и тяговых лебедках.

Прикинули рационализаторы, что же может дать новшество, и получилось: только по одной лаве экономия за год выражается в 47 тысяч рублей.

Сейчас на шахте № 5-7 идет подготовка к переводу на такое же крепление еще двух лав.

Н. ТЕПЛОВ.

г. Анжеро-Судженск.

ИДЕТ АБРАЗИВНЫЙ ИНСТРУМЕНТ

Абразивный завод раньше выпускал и поставлял промышленным предприятиям страны шлифовальные зерна и порошок. По народнохозяйственному плану первая готовая продукция должна сойти с конвейера только в 1972 году после сдачи основных цехов. В конце минувшего года на заводе был организован временный участок, изготовлявший абразивный инструмент. Первая партия этого инструмента успешно прошла испытания, а сейчас юргинские абразивщики выпустили около 2 тысяч наждачных кругов различных наименований. Продукция отправлена заказчикам.

В. ЛАВРОВ.

ТРЕВОЖНЫЙ СИГНАЛ

НА ГРАНИ ОСТАНОВКИ

Беловский цинковый завод получает топливо от Прокопьевской и Киселевской контор «Кузбассуглесбыта». Они систематически недодают уголь. Особенно ухудшилось положение с доставкой топлива в наступившем году. Так, Прокопьевская контора (начальник Н. Е. Котиков) при плане 7.550 тонн угля отгрузила в январе всего 5.545 тонн.

Еще хуже снабжает металлургов углем Киселевская контора (начальник Н. А. Бантов). За 15 дней февраля она не отправила ни одной тонны. На все запросы руководители цинкового завода получают один ответ: «Склады пусты, угля нет».

От такого ответа металлургам не легче. Чтобы выйти из тяжелого положения, они стали расходовать топливо со склада госфонда. Сейчас вышел и этот запас.

Руководители «Кузбассуглесбыта» должны принять срочные меры, иначе Беловский цинковый завод может через несколько дней остановиться.

(Корр. «Кузбасса»).

ПРОВЕРЯЕМ ЗИМОВКУ НА ФЕРМАХ

«БЕДА! РЕМЕШОК ПОРВАЛСЯ»

Разговор шел на самом высоком уровне. На очередную раскомандировку пришли директор совхоза «Прогресс» т. Кудряшев, председатель рабочего комитета т. Урюпичев, главный зоотехник г. Костюнин. На ферме ЧП — вчера все дойное стадо первого отделения (770 коров) не получило ни соломы, ни кормосмеси.

Строгим взглядом обводит директор механизаторов: в чем дело?

— Отопление дома ремонтировал, поэтому и не вышел, — без тени смущения об'ясняет молодой рабочий.

— У нас же ремонтом специальная бригада занимается, — наступает директор.

— Как же, дождешься эту вашу бригаду! Я уж сам...

Об'яснение в конечном счете удовлетворяет всех. Других механизаторов тоже вроде упрекнуть не в чем: что поделаешь, если сломались тракторы — вон сколько снегу на полях.

Выслушав оправдания, руководители хозяйства строжатся уже без особого пыла: нельзя, мол, так. В хозяйстве порядок должен быть.

Речь заходит о том, кто сегодня поедет за кормами.

— Я бы мог, да гаечных ключей нет, машину наладить нечем, — говорит один тракторист. — Дайте ключи — через час выеду.

— Верхонки износились, — сетует другой. — При нынешних морозах без них никуда. Нам еще осенью обещали новые выдать, а все не выдают.

Третий тоже не может: шнур порвался, которым пускач трактора заводят. Беда! А то бы он, конечно...

Раскомандировка — дело серьезное. И дальнейший разговор о лопнувшем метровом ремешке идет на полном серьезе. Вносится предложение отрезать супонь у хомута. За неимением хомута — отвергается. Предлагают воспользоваться обыкновенной бечевкой. Тоже отклоняется — больно уж непрочная штука, бечевка.

Все это было бы смешно, когда бы не было так грустно: более половины совхозного скота на голодном пайке, какой уж тут смех!

Совхоз «Прогресс» получает в сутки по 3,5 килограмма молока от коровы — почти вдвое меньше, чем в среднем по Юргинскому району, на полтора килограмма меньше, чем надаивали в хозяйстве в это время прошлого года. Главная причина: скот кормят плохо.

По рациону каждой корове на сутки полагается 10 кг силоса, 2 кг сена, 4 кг кормосмеси и соломы, 2,5 кг концентратов плюс еще по 300 граммов на надоенный литр. Кажется, не так уж и скудно. А как считают доярки?

— За весь январь солому подвозили только один раз, — утверждают Юлия Шварц и Вера Здоровцева. — Кормосмесь бывает раза три в неделю. В последнее время ее вообще не подвозили.

Добро бы в совхозе не было кормов. Они есть, но... в поле. Из четырех десятков совхозных тракторов не могут выделить и трех—четырех, чтобы подвезти солому к фуражному двору, создать хотя бы небольшой запас при ферме. Руководители совхоза об'ясняют это одним: на полях много снега, тракторы ломаются, почти весь парк сейчас на приколе. По плану в январе надо было отремонтировать десять машин, отремонтировали только один трактор. Неужели и это об'ективная причина?

...Неприглядная картина встает перед глазами, когда проходишь по животноводческим помещениям первого отделения. Сами-то скотные дворы добротные, типовые. Механизированы и водопой, и доение, и очистка помещений. Но авгиевы конюшни, как мы убедились, можно создать и во вполне современном коровнике. При механической очистке навоз надо отвозить регулярно, здесь же в начале зимы этим пренебрегли. Во время буранов тамбуры не очищали от снега, и сейчас они во всех четырех коровниках забиты до самого потолка смерзшимся навозом. Автопоилки в коровниках текут, на полу лужи. Это, понятно, приводит к заболеванию и падежу скота.

Поразительную нерасторопность проявляют в совхозе даже там, где дело можно поправить в считанные часы. Есть на ферме кормодробилка. Вполне исправная, надо только подключить ее к электросети, но именно из-за этого дробилка уже неделю не работает. На ферме отделения Каип вышла из строя водокачка. Ее исправили. Но животных поят из ведер только потому, что за целый месяц «не изыскали» сварщика, который бы сварил трубы, подводящие воду к поилкам.

Нельзя сказать, что администрацию и партийный комитет совхоза дела на фермах не тревожат. Нам показали книгу протоколов заседаний парткома за последние месяцы: говорилось об организации зимовки скота довольно много.

— На днях проведем еще одно заседание по этому вопросу, — сообщил нам председатель рабочкома С. А. Урюпичев (он сейчас замещает секретаря парткома), — обговорим все, примем меры.

А нам подумалось: не хватит ли заседать? Не хватит ли рассуждений о некстати порвавшемся метровом ремешке, верхонках и гаечных ключах? Положение на фермах совхоза, прямо скажем, хуже некуда. И думать сегодня надо не о том, как оправдать его, а о том, как поправить дело.

В. ГОРБАТОВ,
Г. ЗАДОРОЖНЫЙ.

Хроника экономической реформы

«Кузбасс-электромотор»

За четвертый квартал минувшего года заводу присуждено переходящее Красное знамя обкома профсоюза рабочих электростанций и электропромышленности.

План реализации продукции перевыполнен на 0,4 процента. Сверхплановая прибыль — 101 тысяча рублей. Полностью освоены два новых изделия. Завод подготовился к обновлению еще двух изделий, необходимых в угольной, нефтяной и газовой промышленности.

За счет фонда развития производства в 1968 году изготовлено нестандартное оборудование на 143 тысячи рублей. Это намного улучшило условия труда рабочих.

Экономическая реформа позволила сделать немалые отчисления в фонд соцкультбыта. За счет этого фонда на турбазе построена капитальная столовая, дом на охотоугодьях, куплены путевки в санатории и дома отдыха, спортивный инвентарь. 65 человек из мужского хора заводской самодеятельности получили в качестве премий туристские путевки в Болгарию.

Четверть миллиона рублей будет выплачено трудящимся завода как единовременное вознаграждение за истекший год.

Кузнецкий машиностроительный

За прошлый год выпуск товарной продукции увеличен на 16,6 процента, производительность труда повысилась на 11,2 процента, средняя заработная плата трудящихся возросла на 10,7 процента.

Увеличился и фонд развития производства. На приобретение нового оборудования, на улучшение охраны труда и техники безопасности, на механизацию трудоемких процессов истрачено 165 тысяч рублей.

Отчисления в фонд соцкультбыта позволили построить два корпуса в пионерском лагере, расширить детский сад, купить десятки путевок в дома отдыха и санатории.

Прокопьевский завод шахтной автоматики

План реализации продукции перевыполнен. Номенклатура выдержана полностью.

В фонд материального поощрения было отчислено 300 тысяч рублей. Премии из этого фонда выдавали не только за перевыполнение заданий, но и за качество, а также студентам — стипендиатам завода за успехи в учебе.

За прошедший год реконструировали литейный цех, расширили цех № 1, построили учебный участок, за городом — профилакторий для трудящихся завода. В нем лечатся и отдыхают уже четвертый сезон.

Кемеровский электромеханический завод

Перевод завода на новые экономические рельсы эффективно отразился на всех производственных показателях. Себестоимость продукции снизилась, производительность труда увеличилась, план реализации выполнен на 103,7 процента.

Смонтированы и пущены в эксплуатацию конвейеры для сборки тепловых реле и для сборки утюгов. Труд многих рабочих с пуском этих конвейеров намного облегчился.

Фонд развития производства позволил также создать на заводе новый участок для изготовления пластмассовых деталей, необходимых в производстве большинства заводских изделий. Закуплено новое оборудование. Частично для этого использована ссуда Госбанка.

Киселевский завод «Гормаш»

Реформа заставила серьезнее заняться тылами производства, подумать о перспективном развитии предприятия. На 62 тысячи рублей было закуплено нового оборудования.

План реализации продукции перевыполнен, производительность труда стала выше. Увеличилась и средняя заработная плата трудящихся. Учитывая премии из фонда материального поощрения, она достигла 104,2 процента.

АДРЕС ОПЫТА — ТРЕСТ «ПРОКОПЬЕВСКУГОЛЬ»

БЕЗ УВЕЛИЧЕНИЯ ЧИСЛЕННОСТИ

В прошлом году мы получили приказ Министерства угольной промышленности СССР и комбината «Кузбассуголь», который установил тресту «Прокопьевскуголь» задание: за семь лет повысить производительность труда на 35 процентов. Другими словами: при сохранении численности рабочих на уровне 1967 года мы должны увеличить среднесуточную добычу на десять тысяч тонн.

Если учесть, что все наши шахты в настоящее время находятся на реконструкции и к 1975 году перейдут на более глубокие горизонты, где трудоемкость резко возрастет и значительная часть угля будет выдаваться с закладкой выработанного пространства, то, на первый взгляд, такого прироста трест обеспечить не может.

Где же выход?

В техническом перевооружении шахт, модернизации оборудования, более прогрессивной технологии добычи угля. Повсеместно на пластах малой и средней мощности применяются арочные щиты вместо лав. На шахте им. Дзержинского испытываются импульсные щиты с пневмоотталкивателями, на шахте «Зиминка-3-4» — Г-образные щиты и т. д. Кроме того, мы внедряем новые системы разработки, имеющие малые потери угля при сравнительно высоких технико-экономических показателях. Например, на шахте «Зиминка-3-4» внедрена слоевая система с гибким перекрытием в одной плоскости с гидросмывом. На шахте «Манеиха» испытывается агрегат гибкого перекрытия, на шахте № 5-6 — агрегат горизонтальных слоев. Но надо сказать, что нам очень мало помогают в техническом перевооружении научно-исследовательские институты — КузНИУИ, им. Скочинского, Институт горного дела Сибирского отделения Академии наук СССР и др. Но даже то, что мы внедряем, обеспечило в прошлом году прирост добычи на 60 тыс. тонн и производительности труда—на 0,5 тонны.

Но больше всего нам помогла вскрыть значительные резервы целеустремленная работа по улучшению структуры штатов. Началась она с того, что с первого января прошлого года мы перевели все угольные предприятия треста на трехсменный режим, а затем пять шахт из семи — на пятидневную рабочую неделю. В результате, высвободилось триста рабочих, в том числе 140 из подсобно-вспомогательных цехов. Это могли мы сделать потому, что к началу 1968 года создали достаточный очистной фронт, внедрили технологию, с помощью которой повысили производительность труда в действующих очистных забоях.

Особое внимание было обращено на организацию работы вспомогательных цехов. Так, на шахтах им. Дзержинского, им. Калинина, «Зиминка-3-4» мы ликвидировали конные дворы— совершенно ненужная служба в наше время.

Кроме того, химические лаборатории пылевентиляционной службы об'единили с лабораторией отдела технического контроля, что позволило тоже сократить значительную часть работников. А взять склады. Уровень производства, техническая оснащенность на этих участках обычно очень низки. Первые же работы на шахтах «Зиминка-Капитальная» и «Зиминка-3-4» по механизации лесных складов оказались благодатными по результатам. Мы удлинили и расширили разгрузочные площадки, установили более производительные козловые краны, укоротили, где нужно, конвейерные линии, словом, усовершенствовали всю технологическую цепочку на лесных складах. Это позволило снова высвободить часть рабочих. Совершенствование структуры штатов на лесных складах продолжается.

Немало резервов мы нашли и в совмещении ряда профессий, в передаче капитального ремонта оборудования в центральные электромеханические мастерские треста, где возможности больше, чем в шахтовых кустарных мастерских. Кроме того, во втором полугодии прошлого года на отдельных шахтах треста были проведены небольшие по затратам работы по улучшению и реконструкции поверхностных технологических комплексов. Это сократило количество ленточных конвейеров, расход электроэнергии и численность обслуги почти на двадцать человек.

Я могу назвать и другие мероприятия, которые дали нам возможность без каких-либо дополнительных затрат и капитальных вложений уменьшить количество рабочих на 342 человека и, таким образом, увеличить производительность труда на 1,3 процента.

Совершенствованием структуры штатов в тресте занималась лаборатория научной организации труда. Сотрудники ее провели и проводят обширные исследования по выявлению потерь рабочего времени как на основных шахтовых операциях в забоях, так и на второстепенных. Составляются комплексные планы для проходческих и очистных работ, для подсобно-вспомогательных цехов.

Но это только начало. В конце нынешнего года мы приступаем к строительству собственного завода железобетонных изделий, который решит нам вопрос с железобетонной затяжкой. На шахтах треста 343 человека перекрепляют в год в среднем двадцать пять километров выработок основного направления. С помощью железобетонной затяжки и металлического крепления мы сможем до 1975 года перекрепить все выработки и сократить численность рабочих на ремонтно-восстановительных участках до двухсот человек.

Большое внимание мы уделяем подземному транспорту: внедряем путеочистительные машины, машины для осланцовки горных выработок, приспособления для механической очистки шахтных вагонеток, гидроочистку шахтных аккумуляторных батарей, настилаем тяжелые рельсы типа Р-33, автоматизируем стрелочные переводы и т. д. Все это уже помогло снизить трудоемкость на 1,5 процента. В дальнейшем мы будем внедрять автоматизацию и механизацию на участках транспорта, что позволит штат из 335 человек сократить вдвое.

Много нам даст и укрупнение поверхностных цехов. Прежде всего, мы сократим до минимума механические, передав в центральные механические мастерские всякого рода поделки: изготовление трапов, ляд, люков, запчастей и т. д. Во-вторых, в течение двух лет мы об'единим лесные склады шахт № 5-6, им. Калинина и № 8 в один склад, построим общетрестовский склад сыпучих материалов, общую котельную для нескольких шахт, что даст возможность высвободить еще более 250 человек. Чтобы осуществить такую работу, необходимы капитальные затраты, но они окупаются за очень короткое время.

Такова наша перспектива по усовершенствованию структуры штатов на ближайшие два—три года.

Но нас беспокоит вот что. Для успешного решения задач технического перевооружения шахт Прокопьевского рудника необходимо увеличить темпы реконструкции, особенно шахт № 5-6, им. Калинина, «Зиминка-3-4», № 8. Здесь промышленных запасов остается всего лишь на два года. Какие бы хорошие мероприятия мы ни составляли по сокращению численности управленческого аппарата и рабочих, никакого результата мы не получим, если останемся без запасов угля. А такая угроза нависает над Прокопьевским рудником...

Ю. КУЛАКОВ,
главный инженер треста «Прокопьевскуголь».

Хорошо идут дела у животноводов Кандалепской фермы совхоза им. Куйбышева. Несмотря на необыкновенно холодную зиму, надои тут значительно выше, чем в феврале прошлого года. Немалая заслуга в этом принадлежит бригадиру Василию Тимофеевичу Азарову.

НА СНИМКЕ: В. Т. Азаров.

Фото Б. Хамича.

За пудовые надои

Животноводы колхоза имени Димитрова Новокузнецкого района принимают активное участие в областном конкурсе. Надои молока в колхозе достигли почти девяти килограммов от коровы. Больше половины доярок получают его уже свыше 10 килограммов, а Раиса Федоровна Соболева надаивает молока почти по пуду на корову — 15,5 кг.

Первые успехи окрылили тружеников ферм. Они дали слово надоить нынче на 200 кг молока от коровы больше, чем в минувшем году. А ведь прошлогодний надой здесь был высокий — 3.554 кг на корову.

Животноводы первой бригады села Костенкова, где партгруппоргом скотник Владимир Павлович Абин, поставили перед собой задачу: получить молока по 4.000 килограммов. Борются за этот показатель и молодые доярки Любовь Шабалина, Татьяна Ласкина и Людмила Алексеева. Сейчас в бригаде борются за получение пудовых надоев в зимних условиях.

П. МЕДОВ.

ОБЯЗАТЕЛЬСТВО ВЕТЕРАНА ВОЙНЫ

В обеденный перерыв к парторгу 31-го цеха пришел токарь Андрей Медведев и положил на стол листок бумаги:

— Это мое обязательство в честь дня Советской Армии. Решил выполнить месячное задание к 23 февраля.

Андрей Медведев — бывший фронтовик. В годы Великой Отечественной войны он отважно сражался в рядах знаменитой Сибирской дивизии, в которую вступил добровольцем. За отличие в боях награжден орденом Славы II степени и многими медалями.

После войны Андрей Медведев бессменно работает на заводе «Кузбассрадио». На груди передового рабочего значок ударника коммунистического труда. Он выполнил личную пятилетку за три года и сейчас выдает продукцию в счет 1971 года...

По примеру А. Медведева все радиозаводцы — ветераны войны — встали на трудовую вахту в честь 51-й годовщины Советской Армии и Военно-Морского Флота.

(Корр. «Кузбасса»).

КРЕПИТЬ СВЯЗЬ С НАРОДОМ

В Яе состоялось собрание актива районной партийной организации. Его участники обсудили постановление Центрального Комитета партии и Совета Министров СССР о мерах улучшения работы милиции. В принятом собранием постановлении было обращено внимание на необходимость улучшать партийное руководство работой органов милиции, деятельность товарищеских судов, поднимать роль народных дружин в укреплении общественного порядка.

П. ЯКОВЛЕВ.

На шахте «Редаково» (гор. Новокузнецк) большую разъяснительную работу с избирателями сейчас ведет агитатор Михаил Герасимович Реутов. Коммунист Реутов — ветеран шахты, работает десятником подземного транспорта.

На снимке: М. Г. Реутов.

Фото В. Ларина.

ВОТ ТАК КООПЕРАЦИЯ!

За последние годы в Титовском отделении «Сельхозтехники» произошли заметные перемены. Улучшилось техническое оснащение мастерских, более совершенной стала технология ремонта. На предприятии созданы необходимые условия для быстрого и высококачественного ремонта тракторов. И все же январский план титовцы сорвали и вдобавок не добились высокого качества ремонта тракторов. В чем же дело?

Отделение сейчас специализируется на ремонте тракторов ДТ-75 и ДТ-54. Здесь ремонтируют шасси и собирают тракторы. Двигатели же к ним ремонтируют в мастерских Краснинского отделения «Сельхозтехники».

Недавно комиссия районного управления сельского хозяйства вместе с представителями колхозов и совхозов проверила работу мастерских Титовского отделения. Проверяющие констатировали: график ремонта срывается, в первой половине января титовцы выпустили из ремонта только шесть тракторов. Еще пятнадцать — в заделе. Восемь из них уже могли быть готовыми, если бы краснинцы своевременно отгрузили двигатели. Управляющий Титовским отделением тов. Пинтегов и главный инженер т. Ефграфов утверждают:

— Это не случайность. Двигатели из Красного всегда поступают нерегулярно.

О качестве комиссия сделала такое заключение: ремонт производится нередко с нарушениями элементарных технических условий.

В двигателе первого же из проверенных тракторов оказалась уйма дефектов. И подобные явления — не редкость.

Почему же руководители Титовского отделения принимают заведомый брак из Красного? Секрет прост: они не хотят портить отношения.

А из хозяйств идут и идут тревожные сигналы. Областному об'единению «Сельхозтехника» надо срочно вмешаться в дела титовской и краснинской мастерских.

П. РЯБОВ,
инженер-инспектор гостехнадзора Промышленновского районного управления сельского хозяйства.

Колонка депутата

НАША СИЛА В ЛЮДЯХ

Как-то разговорился я с одним депутатом горсовета.

— Как работаешь на своем избирательном участке? — спрашиваю я.

— Трудно приходится, — отвечает он. — Жалобы не успеваю разбирать. Там муж дома скандалит, там соседи не поладили.

А я подумал: плохо, когда человек только на себя надеется и никому больше не доверяет. Сила депутата вовсе не в том, что он везде сам поспевает, а в опоре на общественность.

Я начал свою депутатскую работу с того, что обошел квартиры избирателей, познакомился с людьми, их заботами, услышал немало хороших советов. Затем мы с домоуправом Г. П. Зотовым провели в своем микрорайоне выборы домовых комитетов, старших под'ездов, товарищеского суда, родительского комитета, санитарной комиссии. Они-то и стали нашими помощниками.

Первое время тоже хватало различных тревожных сигналов. Помню, пожаловалась жена на мужа: пьет, скандалит дома. Разобрали это дело на товарищеском суде. А после вместе с М. И. Устиновым, председателем товарищеского суда, взяли шефство над этой семьей. Заходили на квартиру, беседовали с супругами. Постепенно жизнь у них наладилась. Домовые комитеты, товарищеский суд деятельно взялись за наведение порядка в домах. И теперь им все реже и реже приходится разбирать подобные дела.

Особо занялась наша депутатская группа воспитанием подростков. На совете группы мы решили выделить для детской комнаты освобожденного воспитателя. Г. П. Зотов порекомендовал на эту должность энергичную женщину—М. Ц. Овчинникову. Летом она с помощью родительского комитета организовала шесть выездов детей за город на неделю. Да и в детской комнате ребятам есть чем заняться. Здесь свой кукольный театр, хоровой, танцевальный кружки.

Желающие учатся игре на баяне, есть футбольная команда, которая в розыгрыше приза «Кожаный мяч» заняла второе место в городе. Депутатский совет поддерживает тесную связь со школой. И надо сказать, в нашем микрорайоне успеваемость учеников хорошая. Это подтвердила и завуч школы, когда отчитывалась на совете депутатской группы.

Организовали мы и кружок «Юный дружинник». В нем участвуют до двадцати подростков. С кем-нибудь из старших они вечерами выходят в рейды, следят, чтобы дети не гуляли допоздна на улице, не проказничали.

С помощью населения благоустраиваем улицы. Раньше в двадцать седьмом квартале весной нельзя было пройти в туфлях: болотистая почва, ямы. Член нашей депутатской группы, начальник Томь-Усинской автобазы В. И. Улыбин, помог машинами. Завезли шлак, землю. А старшие под'ездов П. К. Воробьева, А. А. Лиханова помогли организовать людей на воскресник. Разровняли грунт, оформили детские площадки, высадили деревья. Теперь в нашем квартале чисто, а летом перед домами — цветы.

Нам, депутатам, дали большие права, но без поддержки людей мало чего добьешься.

Д. ШИХОВЦЕВ,
депутат горсовета, машинист экскаватора карьера Томь-Усинский № 3-4.
г. Междуреченск.

Кузбасский эшелон

КРАНОВЩИК на СВАДЬБЕ

Велики простои железнодорожных вагонов под разгрузкой на предприятиях угольной промышленности. В начале 1968 года в приказе министра угольной промышленности отмечалось неудовлетворительное использование железнодорожных вагонов предприятиями комбината «Кузбассуголь» и предлагалось принять дополнительные меры к сокращению норм простоев. Как показала проверка прокуратуры, в 1968 году комбинатом уплачены колоссальные суммы штрафов за перепростои. Средний простой вагона здесь более восьми часов при норме 4,1 часа. Если учесть количество вагонов, поступающих на предприятия комбината, то простои сверх установленных норм составят сотни тысяч вагоно-часов.

Руководители предприятий комбината эти неурядицы пытаются обосновать такими «объективными» причинами, как недостаточная механизация разгрузочных работ, отсутствие или малая мощность площадок и складских помещений, неритмичность подачи вагонов и т. д. Бесспорно, эти трудности существенно отражаются на сроках разгрузки. Но, во-первых, ликвидация узких мест зависит, прежде всего, от комбината, а, во-вторых, положение усугубляется многочисленными фактами бесхозяйственности и безответственности.

В адрес отдела материально-технического снабжения треста «Кемеровоуголь» 7 ноября 1968 года поступил вагон со стрелочными переводами. Есть на складе кран для разгрузки, есть и площадка, но не нашли крановщика. Оказывается, он был отпущен на свадьбу и никем не заменен на это время. Вагон разгрузили только 11 ноября. За перепростой уплачен штраф 115 рублей 80 копеек. 26 сентября 1968 года поступил вагон-цистерна с олифой. Кажется, открывай кран—и сливай олифу в заранее подготовленные емкости. Но их не оказалось, потому что олифа поступила неплановo по заявке треста, превышающей годовую потребность в пять раз. При норме 3,5 часа вагон простоял 165 часов. Штраф уплачен 453,6 рубля. И никто за это не понес ни материальной, ни дисциплинарной ответственности. Не удивительно, что за 11 месяцев 1968 года по тресту «Кемеровоуголь» перепростой вагонов—более 100 тысяч вагоно-часов, за что уплачено 70 тысяч рублей штрафа.

На некоторых шахтах механизмы, предназначенные для разгрузки, используются плохо. В начале прошлого года на шахте «Абашевская-1» треста «Куйбышевуголь» для выгрузки из вагонов инертной пыли установлен агрегат «Циклон», но обслуживание его ни за кем не было закреплено, никто из рабочих не был обучен правилам эксплуатации. До конца года агрегат почти бездействовал, разгрузка шла вручную. Не было здесь и постоянной бригады грузчиков: для работы в выходные и праздничные дни никто не выделялся. А ведь вагоны поступают в любое время суток.

Поэтому за 11 месяцев 1968 года средний простой вагонов на этой шахте — 23,5 часа при норме 5 часов.

Более года бездействует кран на шахте «Бунгурская» треста «Куйбышевуголь», редко используется лебедка на шахте имени Орджоникидзе того же треста, не на полную мощность работает кран на шахте «Бирюлинская-1» треста «Кемеровоуголь».

Очень плохо организована разгрузка вагонов, поступающих в ночное время, выходные и праздничные дни. Из 10 шахт, проверенных прокуратурой, на 7 нет «трехсменки». Это «Черная гора», «Северный Маганак», «3-3-бис» треста «Кировуголь», «Бунгурская», «Абашевская-1», им. Орджоникидзе треста «Куйбышевуголь». Перепростои вагонов в ноябре 1968 года только шахте «Черная гора» обошлись в 2.565 рублей.

Ссылаясь на недостаточную площадь складов, руководители отдельных шахт не принимают мер к более рациональному их использованию. На большинстве шахт треста «Кировуголь» лесные склады захламлены дровами, старым лесом, щепой, корой, опилками. Лесоматериалы не укладываются в штабеля. Все это уменьшает фронт разгрузки. На шахте «3-3-бис» площадка рассчитана на одновременную работу с пятью вагонами. Захламленность «позволяет» ставить только один вагон. Склад дважды закрывался, но положение не изменилось. По этой же причине закрывались склады шахт «Северный Маганак» и «Маганак». Бесхозяйственность в тресте «Кировуголь» «обошлась» в прошлом году в сорок тысяч рублей.

Такое положение с разгрузкой железнодорожных вагонов должно было обеспокоить руководство комбината «Кузбассуголь». На первый взгляд, комбинат принимает меры: издано два приказа, разработаны мероприятия. Но если посмотреть поглубже, беспокойство это заканчивается на бумаге. Например, комбинат предусматривал закончить в первом квартале 1968 года монтаж козлового крана на лесном складе шахты «Бунгурская». Не сделано ни в первом, ни в четвертом кварталах. Установить козловой кран хотели и на шахте «Черная гора». Но его и по сей час там нет, а лес с платформ разгружают под «раз-два — ухнем».

Главный инженер погрузочно-транспортного управления комбината тов. Барыкин одним махом обвинил железнодорожников. Возможно, есть и их вина. Но закрывать глаза на свою бесхозяйственность, кивая на соседа, на мой взгляд, неправильно.

В. АФАНАСЬЕВ,
прокурор областной прокуратуры.

За рубежом

XXIII СЪЕЗД КОМПАРТИИ ДАНИИ

КОПЕНГАГЕН, 17 февраля. (ТАСС). Вчера закончился XXIII с'езд Коммунистической партии Дании. В резолюции по отчетному докладу ЦК КПД с'езд отметил, что наиболее актуальной задачей всех сил мира является прекращение войны США во Вьетнаме, вывод всех иностранных войск с вьетнамской территории и обеспечение суверенитета страны в соответствии с предложениями ДРВ и НФО Южного Вьетнама.

С'езд подчеркнул, что Израиль должен выполнить решения Совета Безопасности ООН о выводе всех войск с захваченных арабских территорий.

Коммунистическая партия Дании, — подчеркивается в резолюции, — подтверждает свою волю к укреплению единства международного коммунистического движения на основе марксизма-ленинизма и принципов интернационализма. Сотрудничество между братскими партиями должно осуществляться на основе самостоятельности и равноправия партий, их солидарности и сплоченности в борьбе против сил империализма.

КПД должна добиваться выхода Дании из агрессивного блока НАТО, обеспечения датскому народу контроля над внешней политикой страны.

В резолюции подчеркивается, что важнейшей политической задачей партии на данном этапе является об'единение всех левых сил страны для борьбы против власти монополий, за свержение буржуазного правительства Дании.

Важным фактором в этой борьбе является профсоюзное движение, которое должно оказывать все большее влияние на решение вопросов внутренней и внешней политики страны, активно выступать в защиту интересов трудящихся.

С'езд избрал новый состав Центрального Комитета. Председателем КПД вновь избран Кнуд Есперсен.

ОБСТАНОВКА В СЕВЕРНОЙ ИРЛАНДИИ

ЛОНДОН. (ТАСС). Кампания по подготовке парламентских выборов в Северной Ирландии проходит в напряженной обстановке в результате разногласий в рядах правящей юнионистской партии. Разногласия возникли после бурных событий, развернувшихся в Северной Ирландии в конце прошлого и начале этого года, когда во многих городах этого района Великобритании состоялись демонстрации, участники которых протестовали против нищеты и безработицы и требовали предоставления элементарных гражданских прав. Обстановка настолько обострилась, что премьер-министр О'Нейлл был вынужден вывести из состава правительства министра внутренних дел Крейга, сделать ряд перестановок в кабинете. О'Нейлл обещал также провести некоторые незначительные внутренние реформы.

Однако многие представители юнионистской партии, в том числе и некоторые депутаты парламента, выступили даже против этих реформ. Многие члены юнионистской партии — протестанты по своим религиозным убеждениям выразили также сильное недовольство переговорами О'Нейлла с премьер-министром Ирландии Линчем об укреплении сотрудничества между Северной Ирландией и Ирландией, основную массу населения которой составляют католики.

Раздоры в юнионистской партии не касаются, однако, основных проблем Северной Ирландии, решения которых требуют трудящиеся и демократическая общественность. До сих пор не приняты меры по ликвидации безработицы. Число безработных составляет сейчас 7 процентов всего количества самодеятельного населения. Несколько сот тысяч человек не имеют права участвовать в выборах в органы местного самоуправления, к которым допускаются только домовладельцы и люди, имеющие другое недвижимое имущество. Многие жители Северной Ирландии подвергаются также дискриминации на религиозной почве.

НАРУШЕНИЕ ПЕРЕМИРИЯ

Агентство печати Освобождение передает из Южного Вьетнама, что США и сайгонская администрация нарушают перемирие, об'явленное Национальным фронтом освобождения Южного Вьетнама по случаю нового года по лунному календарю.

В сообщении агентства указывается, что самолеты противника, включая тяжелые стратегические бомбардировщики «В-52», подвергли вчера бомбардировкам и обстрелу ряд районов в провинциях Биньлонг, Лонган, Тхузаумот и других. 17 февраля, (ТАСС).

Повышенная радиоактивность

ТОКИО. Стало известно, что в японском порту Иокосука в четвертый раз было зафиксировано резкое повышение радиоактивной зараженности воздуха в районе стоянки американской атомной подводной лодки «Хэддок» и сопровождающего ее эсминца. Радиоактивная зараженность в четыре раза превышает нормальный уровень. (ТАСС).

КАК УВОЛИТЬ РАБОЧЕГО?

Странный, казалось бы, вопрос. Но он, оказывается, всерьез волнует владельцев итальянских предприятий. Для них давно уже стали обычными такие формы увольнения, как закрытие завода или фабрики, когда сотни и тысячи трудящихся оказываются на улице. Ну, а как быть, если в данный момент хозяину невыгодно закрывать процветающее дело, а «неугодных» ему рабочих или работниц надо все-таки вышвырнуть вон?

Фантазии предпринимателей в этом случае мог бы позавидовать сам Маккиавелли. Впрочем, убедитесь сами. На одном из предприятий города Савоны (Лигурия) недавно была уволена девушка под предлогом, что она... напевала во время работы, а это, мол, мешало движению ее рук. А вот два других случая, происшедших в Генуе и Комо. В обоих случаях работницы были уволены за то, что они... вышли замуж. В итальянской конституции, однако, записано, что все граждане республики равны перед законом независимо от их пола. Но что до закона хозяину, если замужняя работница может взять декретный отпуск?

Быть может, произвол предпринимателей распространяется только на слабый пол? Ничуть не бывало, их «закон» одинаков для всех трудящихся: выжимай из рабочего все соки, а если он посмеет поднять голос, гони его в шею.

Вот последний случай, привлекший внимание всей страны. На предприятии механических конструкций в Вальполчевере (окрестности Генуи) был уволен 27-летний квалифицированный рабочий Аркадио Наччини. За что же, вы думаете? Только за то, что носил... очки. Да, да, очки, которые носят миллионы людей на нашей планете, чтобы лучше видеть, передвигаться, работать. Квалификация Наччини не вызывала никаких сомнений: он закончил профессиональную школу, успешно выдержал экзамены при поступлении на работу на этом предприятии, прошел медицинскую комиссию. Но в один из январских дней, как всегда, к 7.30 он приближается к проходной. Ему загораживают дорогу и просят пройти в отдел кадров. Там уже готова бумага об увольнении, в которой черным по белому написано, что, хотя очки мунус три диоптрии не мешают работе, медицинская комиссия не берет на себя ответственность за то, что может случиться через 20—30 лет, то-есть тогда, когда Наччини перевалит за пятьдесят. Этот невероятный предлог вызвал бурю возмущения среди 800 рабочих, об'явивших в знак протеста одночасовую забастовку. А ларчик, оказывается, открывался просто. Администрация установила, что на прежнем предприятии Наччини принимал активное участие в профсоюзной деятельности, выступая за улучшение условий труда и соблюдение техники безопасности. И чтобы избавиться от такого опасного «элемента», администрация придумала предлог с очками.

Г. БАУТДИНОВ,
соб. корр. АПН.

Рим.
(По телефону).

ВЫЛАЗКА НЕДОБИТЫХ

«Здесь сооружается мемориальный парк «Березовый крест». Акционерный капитал: идеализм, уважение, воля, преданность». Щит с такой надписью смотрит с пустыря возле Стекене на проходящую поблизости границу между Бельгией и Голландией. События, связанные с его появлением, привлекли к небольшой и ничем не примечательной бельгийской деревушке внимание общественности этих стран.

Дело в том, что затея с парком в Стекене принадлежит бывшим эсэсовцам из фламандской дивизии СС «Лангемарк», в годы второй мировой войны находившейся на советско-германском фронте и оставившей кровавый след на земле нескольких европейских государств. В самом Стекене от рук оккупантов и их местных пособников погиб не один десяток бельгийцев.

Теперь, по мысли недобитых вояк из «Лангемарка», их «Березовый крест» должен обелить память об их сообщниках, которых постигло справедливое возмездие.

Вылазка эсэсовцев в Стекене — это лишь часть общей кампании по реабилитации тех, кто принес в свое время в Европу фашизм, войну и неисчислимые страдания. Бельгийская печать подчеркивает, что в ряде западно-европейских стран действуют влиятельные неонацистские и милитаристские организации. В частности, во Фландрии давно уже, не скрываясь, существуют две реваншистские организации: «Фламандский военный орден» и «Бендрахт», об'единяющие бывших военнослужащих вермахта и эсэсовцев. Есть многочисленные доказательства того, что они тесно связаны с реваншистскими центрами в ФРГ.

С. ВОЛОВЕЦ.
(АПН).

Гаага.
(По телефону).

НИИДЗИМА СТАНЕТ ПОЛИГОНОМ

ТОКИО. Полеты гражданских самолетов в районе острова Ниидзима будут «очень рискованными», когда остров станет полигоном американских войск, заявил начальник бюро гражданской авиации министерства транспорта Японии Иосинари Тэдзука. Об этом сообщила сегодня газета «Майнити дейли ньюс».

Остров Ниидзима, находящийся в 150 километрах к югу от Токио, был избран в качестве места, куда предполагается перевести американский бомбометательный полигон, расположенный неподалеку от города Мито (префектура Ибараки). Вопрос о переводе этого полигона возник в связи с активными протестами местных жителей.

(ТАСС).

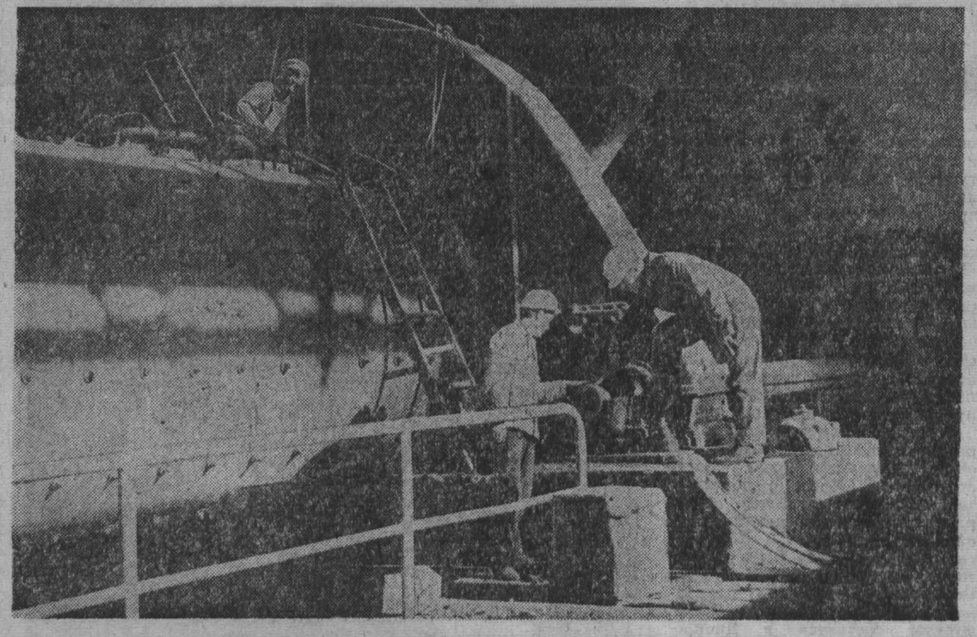

АЛЖИРСКАЯ НАРОДНАЯ ДЕМОКРАТИЧЕСКАЯ РЕСПУБЛИКА. Цементный завод Пуант-Пескад близ города Алжира является одним из крупных промышленных предприятий, национализированных правительством в прошлом году.
Вместе с алжирскими рабочими и инженерами здесь успешно трудятся советские специалисты.
НА СНИМКЕ: в одном из цехов завода.
Фотохроника ТАСС.

ВЕСЕННИЕ ГОСТИ «ЛЕЙПЦИГЕР МЕССЕ»

Со 2 по 11 марта в Лейпциге будут развеваться флаги 65 государств. Здесь состоится традиционная весенняя ярмарка «Лейпцигер мессе» под девизом «За открытую международную торговлю и технический прогресс — 20 лет Германской Демократической Республике». Этой теме была посвящена состоявшаяся в агентстве печати Новости пресс-конференция для советских и иностранных журналистов.

Заместитель торгового представителя ГДР в СССР Э. Шлезингер рассказал, как проходит подготовка к технической ярмарке в республике, ГДР продемонстрирует на ней свои достижения за двадцать лет народной власти. В Лейпциге будут представлены все внешнеторговые предприятия ГДР. Среди экспонатов — образцы под'емно-транспортной техники, оборудование для тяжелой промышленности, строительные машины, химические установки, изделия электротехники и электроники, станки, текстильные, полиграфические, сельскохозяйственные машины и многое другое.

Об участии Советского Союза в Лейпцигской ярмарке рассказал начальник управления Всесоюзной торговой палаты Р. Зорин. Он отметил, что в этом году в павильоне СССР будет широко экспонироваться разнообразная продукция электротехнической промышленности. Более 20 внешнеторговых об'единений покажут здесь свою продукцию. Среди экспонатов павильона — различное промышленное оборудование, прецизионные машины, приборы, сырье и готовая продукция.

О. ТРОФИМОВА.
(АПН).

ЗАБАСТОВКА ПРОДОЛЖАЕТСЯ

Восточное побережье США представляет собой в эти дни необычную странную картину. Десятки океанских кораблей застыли без движения на рейде, а привычная сутолока и рабочий шум в портах сменились мертвящей тишиной. Побережье парализовано крупнейшей в американской истории забастовкой портовых рабочих. Она продолжается уже более 50 дней и сковала все наиболее важные порты на восточном побережье, начиная от Бостона на севере и кончая Новым Орлеаном на юге. Это уже второй раунд забастовки. Первый был прерван в принудительном порядке на основе антирабочего закона Тафта-Хартли. Затем после навязанного судом 80-дневного перерыва забастовка снова возобновилась и продолжается по сей день. Рабочие добиваются повышения нынешнего уровня заработной платы, которая из-за возросшей в последние годы дороговизны не обеспечивает им прожиточного минимума. Они выступают также против угрозы массовых увольнений, возникшей сейчас в связи с широкой механизацией портовых работ. Но эти естественные и жизненно важные для рабочих требования наталкиваются на глухую стену сопротивления судовладельцев и администрации портов. Хозяева никак не хотят поступиться своими барышами, и забастовка продолжается. Она нанесла уже стране колоссальный ущерб. Полностью парализована значительная часть внешнеторгового оборота США, и общие убытки составляют, по самым скромным подсчетам, не менее 700 миллионов долларов.

Это, очевидно, в десятки раз превышает ту скромную сумму, которая потребовалась бы для удовлетворения нужд портовых рабочих. Однако при существующей в стране системе частного предпринимательства такого рода подсчеты могут существовать только в абстрактной форме. На практике в расчет принимаются прежде всего прибыли предпринимателей, все остальное приносится им в жертву.

Л. ЛАПОВЕЦКИЙ,
(АПН—Радио).

Вашингтон. (По телефону).

БЕЗРАБОТИЦА В ЮГОСЛАВИИ

БЕЛГРАД. (ТАСС). Как сообщает газета «Политика», в Югославии растет безработица. В 1965 году было зарегистрировано 237 тысяч безработных, в 1966 году — 257 тысяч, в 1967 году — 267 тысяч и в 1968 году — 312 тысяч.

На совещании в Белграде, посвященном проблеме безработицы, профессор института политических наук Милан Шкрбич заявил: «Незанятость приняла такой характер, что стала серьезно угрожать экономической и социальной стабильности системы. Она уже давно вышла за рамки нормальной незанятости. И, что самое важное, нет никакой уверенности, что с этой проблемой можно покончить. Число лиц, ищущих работу, постоянно растет».

С 1955 по конец 1967 года учебные заведения Югославии выпустили 264 тысячи специалистов, а предприятия и учреждения приняли на работу только 115 тысяч человек. Как отмечает «Политика», в настоящее время в различных странах мира работают примерно 300 тысяч югославов, выехавших из Югославии в поисках работы. Больше всего их в Западной Германии, Австрии, Франции и Швеции.

В странах социализма

ВАРШАВА. В Польше проходят воеводские отчетно-выборные конференции Польской об'единенной рабочей партии. В центре их внимания — обсуждение, конкретизация и выполнение задач, поставленных V с'ездом ПОРП.

Делегаты намечают планы дальнейшего развития народного хозяйства в своих воеводствах. Обсуждаются также задачи партийных организаций в идейно-политической деятельности ПОРП, вопросы воспитания молодежи, проблемы развития науки, просвещения и культуры.

●

БЕРЛИН. В городе Эльснице закончила работу конференция по машиностроению и станкостроению, проводившаяся по инициативе ЦК СЕПГ и Совета Министров ГДР. Обсуждались вопросы дальнейшего развития этой важнейшей отрасли народного хозяйства республики. Выступавшие подчеркивали необходимость еще более тесного сотрудничества с Советским Союзом и другими социалистическими странами в области развития промышленности и науки. Участники конференции поделились опытом выполнения текущего народнохозяйственного плана ГДР и обсудили проблемы, стоящие перед ними в подготовке перспективного плана на 1971—1975 годы.

Делегаты конференции взяли обязательство приложить все свои силы и знания для создания развитой общественной системы социализма и осуществления научно-технической революции в машиностроении.

●

УЛАН-БАТОР. В 1968 году сельхозоб'единения Монголии выполнили план увеличения поголовья скота на 100,4 процента. Выращено около пяти миллионов голов молодняка. За истекший год силами СХО построено почти шесть тысяч хашанов (помещений для скота), сооружено 190 буровых и 1.400 шахтных колодцев.

Все более широкое применение в сельхозоб'единениях находят машины. Денежные доходы СХО составляют от одного до трех миллионов тугриков в год.

●

СОФИЯ. В болгарской столице состоялось собрание общественности, посвященное 1100-летию со дня смерти выдающегося славянского просветителя Кирилла.

С докладом «Великий творец и гуманист» выступил вице-президент Болгарской академии наук Владимир Георгиев. Он отметил, что Кирилл-философ был одним из самых замечательных деятелей культуры не только древней Болгарии, но и всего мира того времени.

(ТАСС).

●

БЕРЛИН. Заслуженное признание быстро завоевали новые модели мопедов — «Стар», «Шпатц», «Швальбе» и «Шпербер». Их выпускает народное предприятие в городе Зуле. Это единственный завод в республике, с конвейеров которого сходят такие машины.

За 13 лет своего существования предприятие выпустило около полутора миллиона мопедов. К 1970 году на дорогах страны появятся еще два миллиона быстроходных «стаpов» и их собратьев. За последние годы мощность двигателя новых моделей возросла втрое, хотя об'ем цилиндра остался прежним — пятьдесят кубических сантиметров. При этом мощность мотора увеличилась с 1,5 до 4,5 лошадиных сил.

●

СОФИЯ. Ряд итальянских и японских фирм приобрел недавно у внешнеторгового предприятия «Техноимпекс» лицензию на новый метод рафинирования меди с помощью токов высокой частоты. Этот метод, разработанный инженером Д. Петровым с медеплавильного комбината имени Г. Димитрова, позволяет при минимальных капиталовложениях увеличить скорость процесса рафинирования в 2,5 раза.

Интересную новинку предложил инженер А. Вылчев с металлургического завода имени В. И. Ленина. Он разработал новый способ изготовления защитного покрытия графитовых электродов. Внедрение новшества удешевляет производство электростали. Лицензию на изобретение А. Вылчева приобрела Англия.

Издавна славится болгарский йогурт (особым способом приготовленное кислое молоко), которому приписывают долголетие болгар. До сих пор все попытки получить его в других странах завершались неудачей. Профессор Т. Гиргинов из Пловдива разработал технологию производства кислого молока в условиях другого климата. Скоро по этому методу начнут изготавливать йогурт в ФРГ и других странах.

●

БУХАРЕСТ. Ни днем, ни ночью не прекращаются строительные работы у местечка Хыршова, расположенного на магистрали Бухарест — Констанца. Здесь сооружается самый большой на Дунае мост.

Строительство уникального моста связано с решением ряда сложных технических проблем. Так, сваи под фундаменты опор приходится забивать на глубину до 60 метров. Ведь длина мостовых пролетов составит свыше 150 метров. Это позволит проходить под мостом самым крупным речным судам.

●

ПРАГА. Конструкторы завода «Хирана» в городе Пьештяны сконструировали зубоврачебное кресло высшего класса. На Международной ярмарке в Брно оно получило золотую медаль. В конструкции кресла — ряд интересных новинок. Оно оборудовано, например, гидравлической системой, которая, после нажатия кнопки, вмонтированной в подлокотник, позволяет пациенту принимать любое положение, удобное как для него, так и для врача.

Новое зубоврачебное кресло заинтересовало многие зарубежные фирмы. Уже поступили заказы из США, Японии, Англии и других стран.

(АПН).

ШЛЕЙФ ГРИППА

О возможных осложнениях после гриппа, о вреде самолечения рассказывается в статье профессора Елены КЕТИЛАДЗЕ, которая опубликована в февральском номере журнала «Здоровье».

Агентство печати Новости предлагает ее вниманию читателей.

О гриппе в последнее время много пишут и говорят, ученые продолжают настойчивые поиски надежных путей его профилактики и лечения. Эта опасная инфекция не признает ни расстояний, ни государственных границ. А сам вирус гриппа многообразен; точнее, он представляет собой целое семейство вирусов, очень сходных и вместе с тем различных. Составляющие его три типа А, В и С отличаются друг от друга настолько, что к каждому из них организм создает иммунитет, который не защищает от вирусов других типов. Каждый из вирусов (А, В и С) обладает своей периодичностью появления в одной и той же местности. Замечено, что эпидемии гриппа, вызванные вирусом типа А, возникают через полтора—два года, а типа В — через три—пять лет.

Однако этим не ограничивается разнообразие свойств вируса гриппа. Представители каждого типа со временем так изменяются, что, например, в группе А уже насчитывается несколько подтипов: А1, А2

Следует заметить, что в отличие от других заболеваний, вызываемых вирусами, таких, как оспа, корь, оставляющих продолжительный иммунитет, после гриппа иммунитет кратковременный, всего лишь полгора—два—три года. Поэтому человек повторно заболевает гриппом.

Для борьбы с этим коварным врагом об'единились ученые всего мира. Во всех уголках земного шара они следят за каждым шагом вируса и, если начинается эпидемия, сразу же сообщают о ней во все страны. В специальных запаянных ампулах посылается и виновник эпидемии — сам вирус.

Так случилось и в августе 1968 года. Всесоюзный региональный центр СССР по гриппу получил тревожное сообщение: новая разновидность вируса гриппа обнаружена в Гонконге. И вскоре наши ученые могли изучить этот вирус, его и называют в этом сезоне «Гонконг». Оказалось, что он по своим свойствам близок уже известному вирусу А2, вызвавшему эпидемию в 1957 году.

О чем мы, клиницисты, хотели бы предупредить население? Прежде всего о том, что грипп — серьезное заболевание, и особенно он опасен осложнениями. Бактерии, которые всегда находятся в организме человека, во время эпидемий становятся как бы сообщниками вирусов гриппа. Они несут за ним пышный шлейф серьезных осложнений. Тут и воспаление легких, среднего уха, и воспаление придаточных пазух носа (гайморит и фронтит), и обострения хронически протекающих заболеваний сердца и сосудов, а также бронхита, туберкулеза.

Вирусы проникают в организм с воздухом и обычно оседают в эпителиальных (покровных) клетках дыхательных путей, поражая их, размножаясь здесь и отравляя весь организм. Заболеванию способствует охлаждение: при этом сжимаются сосуды верхних дыхательных путей, клетки эпителия получают меньше питания, становятся более ранимыми. При гриппе, и это очень характерно, болезненный процесс развивается быстро — в течение суток. Вирусы гриппа воздействуют на все сосуды человека, повышают их проницаемость, и тогда они становятся более доступными для внедрения бактерий.

Повторяю: в первую очередь поражается эпителий дыхательных путей. Ведь легочная ткань чрезвычайно богата сосудами, вот бактерии и распространяются по бронхам к легким. Возникает бронхит, и, наконец, пневмония. И хотя она вызывается теми же бактериями — стафилококками, пневмококками, которые всегда вызывают пневмонию, при гриппе она протекает тяжелее.

Стафилококковая пневмония сама по себе очень серьезное заболевание, потому что стафилококк хорошо защищается от антибиотиков. Тактика борьбы с такими пневмониями чрезвычайно сложна. Врачам приходится применять различные средства комплексно. И все же даже при благоприятных исходах стафилококки могут вызывать нагноительные процессы в легких — абсцессы. С ними потом надо упорно бороться — месяцы и даже годы.

В последнее время удалось установить, что воспаление легких во время гриппа могут вызвать не только бактерии, но и особые микроорганизмы — микоплазма, занимающая как бы промежуточное место между вирусами и бактериями. Лекарства, действующие на пневмококков, здесь не помогут. И еще одна особенность таких пневмоний — они чаще других приводят к хроническим заболеваниям легких.

Если на поражение легких многие больные еще обращают какое-то внимание, хотя бы из-за тяжести своего состояния, то значительно меньше тревоги вызывает у большинства гайморит. Первый его признак — гнойный насморк, который появляется на 5—6-й день заболевания. Если он долго не проходит, можно думать о поражении гайморовых пазух, и надо обязательно обратиться к врачу. А заболевший ограничивается тем, что в лучшем случае каждый день меняет носовые платки, легко свыкаясь со своим состоянием. И вот месяца через три он начинает недоумевать, почему у него появляется и все чаще беспокоит головная боль, возникает головокружение. В чем же дело? Это результат недолеченного гриппа и его осложнений — гайморита и фронтита.

Гайморова и лобная пазухи расположены поблизости от сосудистой мозговой оболочки. Воспалительный процесс может перейти на эту оболочку — так начинается серьезнейшее осложнение со стороны центральной нервной системы — арахноидит. Арахноидит накладывает отпечаток на всю жизнь, с ним очень трудно бороться.

Следует иметь в виду, что гаймориты и фронтиты нередко возникают у тех, кто переносит так называемую легкую форму гриппа на ногах.

Месяца через два после эпидемии гриппа, как правило, в поликлиниках нарастает число посетителей. Идут люди, страдающие пороками сердца. У них после гриппа зачастую наступает декомпенсация, хуже чувствуют себя люди, ранее перенесшие инфаркт. Вынуждены обращаться к врачу и те, кто страдает гипертонической болезнью, и те, у кого артериальное давление понижено.

Вот почему мы настоятельно призываем — добивайтесь полного выздоровления, выполняйте советы врача.

Во время эпидемии гриппа меньше контактов, посещений кино, мест большого скопления людей! Даже страдающим хроническими заболеваниями мы советовали бы резко сократить посещение поликлиник. Ведь там чаще, чем где бы то ни было, можно встретиться с больным гриппом и заразиться, тем более что хронические больные обычно хорошо знают рекомендованный им врачом режим и лекарственное лечение. Больного гриппом не следует без необходимости навещать!

Раньше считалось, что больной гриппом опасен для окружающих лишь в первые дни заболевания. Мы в клинике Института вирусологии убедились, что больной гриппом заразен во все дни, пока у него есть какие-либо признаки заболевания. Мы обнаруживали в таких случаях вирусы гриппа и на десятый, и на пятнадцатый день заболевания. Особенно долго они сохраняются, если у человека началось какое-либо осложнение.

А как должен вести себя больной гриппом? Прежде всего облегчить организму борьбу с инфекцией. Для этого надо беречь силы, соблюдать постельный режим, пока врач не разрешит встать. Если эти требования выполняются, грипп проходит значительно быстрее, иногда в пять дней.

Трудно дать общие рекомендации, пригодные всем: даже самый простой совет — во время гриппа полезно пить много жидкости, чтобы уменьшить интоксикацию организма, — не распространяется на тех, у кого есть заболевания почек или сердца.

Иные люди сами пытаются лечиться. Они прежде всего начинают сбивать температуру. Но, оказывается, даже это надо делать не всегда. Температура, по существу, защитный фактор, ответ организма на внедрение инфекции. И порой жар свидетельствует не столько о силе вируса, сколько об активности защитных сил организма. И лишь когда температура достигает 39 градусов и выше, она становится опасной для организма больного, и врачи начинают с нею активно бороться.

Большую ошибку совершают и те люди, которые, заболев гриппом, сразу же начинают принимать тетрациклин. Если нет бактериального воспаления дыхательных путей, этот препарат не нужен, он не действует на вирусы гриппа. В то же время бактерии, находящиеся в организме больного, привыкают к тетрациклину, и затем, если разовьются осложнения, с ними труднее будет бороться.

Еще раз хочется подчеркнуть: грипп — заболевание серьезное, действующее на весь организм, поэтому и относитесь к нему серьезно!

(АПН).

К 25-ЛЕТИЮ КОРСУНЬ-ШЕВЧЕНКОВСКОЙ БИТВЫ

РАЗГРОМ под КОРСУНЬЮ

17 февраля 1944 года громом салюта оповестила Москва мир о новой победе наших войск в районе Корсунь-Шевченковского. Советские армии 1 и 2-го Украинских фронтов под командованием генералов И. С. Конева и Н. Ф. Ватутина уничтожили десять дивизий, одну бригаду и ряд частей немецких оккупантов. Был ликвидирован Корсунь-Шевченковский выступ, угрожавший г. Киеву, началось быстрое изгнание гитлеровцев с территории Украины и Молдавии.

В этой операции мне довелось командовать крупным артиллерийским соединением резерва Верховного главнокомандования, руководить действиями шести артиллерийских бригад на внешнем обводе окружения.

Все — от младших офицеров до генералов — руководили боем артиллерии не с командных пунктов, а непосредственно с рубежей прямой наводки.

Начиная с конца января и до ликвидации окруженных войск, один танковый удар врага следовал за другим: немцы пытались сделать брешь на внешнем фронте окружения.

Но все их попытки разбивались о героические усилия наших солдат, сержантов, стоявших насмерть у своих орудий, стволы которых после Курской битвы были украшены не одной звездочкой (число подбитых танков отмечалось звездочкой на стволе). Росло кладбище хваленых «тигров» и «фердинандов». Доходило до того, что ночью мы вынуждены были некоторые танки отбуксировывать в тыл, так как они создавали мертвые пространства в секторах обстрела орудий.

Однажды, обходя позиции прямой наводки пушечной бригады, я обратил внимание на одно накренившееся орудие. Щит его был пробит прямыми попаданиями снарядов. Перед орудием, буквально в нескольких десятках метров стоял почерневший, с развороченными листами боковой брони, без орудийной башни «тигр».

— Кто это его так разделал? — спросил я полковника.

— Вашкевич. Не знаю только, долго ли он пролежит в госпитале. Хороший сержант — кавалер двух орденов Славы!

Вашкевич командовал левофланговым орудием батареи. На этом направлении танки и самоходные артиллерийские установки врага прорвали первую линию нашей противотанковой обороны. Но на второй линии, встретив огонь упомянутой батареи, они навалились на левофланговое орудие, стоявшее уступом вперед. Одним из попаданий был выведен из строя весь орудийный расчет. Остался в живых получивший осколочное ранение сержант Вашкевич. Видя, что на левый фланг движется «тигр», сержант, превозмогая боль, зарядил орудие и нажал спусковой механизм. Прямое попадание! Танк взорвался.

Вашкевич остался жив, его наградили за этот подвиг орденом Славы первой степени.

В соединении, которым я командовал, были два брата-близнеца Луканины, истребители танков, Герои Советского Союза. Ствол их орудия алел от множества звездочек. Накануне сражения братья находились далеко от передовой. И вот под предлогом «навестить своих однополчан» ребята ушли на передовую, где уничтожили четыре вражеских танка.

Площадь «кольца» простреливалась всеми видами нашего оружия. При контратаках же эсэсовской дивизии «Викинг» и бригады «Валония» пехота и минометчики не отходили, а своим огнем отсекали мотопехоту врага от танков, затем участь последних решалась ударами советской артиллерии и танков.

Наша штурмовая авиация, несмотря на низкую облачность, с малых высот, чуть ли не на бреющем полете, беспрерывно штурмовала врага. Истребительная же авиация создала непреодолимую блокаду с воздуха. Тем самым было сорвано снабжение окруженных немецких войск.

...Военнопленные, растянувшись по дорогам, брели, завернутые в одеяла, в разное тряпье, помороженные, истощенные голодом. По приказу немецкого командования, как мы узнали позже, за несколько дней до окружения все старшие офицеры и генералы, а также офицеры СС ночью самолетами покинули район окружения, бросив на произвол судьбы тысячи солдат. Такого в истории войн не бывало!

Гитлеровцы об'явили траур по всей Германии. Наши же войска ликовали. Тысячи бойцов и офицеров получили ордена и медали. Вплоть до 24 февраля все мы раз'езжали по подразделениям, прикалывали награды и крепко, по-солдатски, обнимали героев.

Н. ГУСАРОВ,
генерал-майор артиллерии.

г. Кемерово.

НАШИ КОНСУЛЬТАЦИИ

СТУДЕНТАМ-ЗАОЧНИКАМ

Прошу об'яснить порядок оплаты проезда по железной дороге для лиц, обучающихся заочно в средних специальных заведениях.

В. ФЕЩЕНКО,
рабочий Салаирского рудоуправления.

На вопрос т. Фещенко мы попросили ответить юрисконсульта облсовпрофа Э. Г. Илиопуло.

— Студентам заочных институтов и учащимся заочных техникумов расходы за проезд к месту учебного заведения и обратно для сдачи зачетов и экзаменов возмещаются один раз в год в размере 50 процентов стоимости проезда.

Оплата расходов производится (применительно к законодательству о командировках) по стоимости проезда в жестком вагоне или по тарифу второго класса водным путем. Половина расходов на приобретение плацкарты, доплату за скорость и т. д. возмещается только с разрешения администрации предприятия или организации.

И ВЗДОХНУТ ЯЗИ СПОКОЙНО...

С А. И. Пинаевым общественность Мариинска и области знакома давно. Лет семь назад корреспондент городской газеты сфотографировал его на берегу Кии, совершающим в непристойном пьяном виде пиратский налет на рыболовов-любителей... В конце сентября 1966 года о его бурной деятельности в должности начальника рыбучастка треста совхозов комбината «Кузбассуголь» подробно рассказала газета «Кузбасс» в статье «Кию оптом». Бригада рыбаков под его руководством буквально завладела водоемами района и вылавливала всю рыбу дозволенными и недозволенными методами. Лишь незначительная часть улова попадала в торговую сеть, а крупные язи, нельмы, щуки и другая ценная рыба «уходила» неизвестно куда.

Но, несмотря на пристальное внимание к нему печати и общественности, Пинаев, пользуясь поддержкой треста, долго еще чувствовал себя неуязвимым и даже похвалялся, что он-де в здешних местах чувствует себя королем. Показывал кучу справок о том, что грабит Кию «на законном основании», козырял удостоверением внештатного участкового уполномоченного милиции, подписанным начальником горотдела МВД В. А. Парахневичем. Жители Тулы, Таежной Александровки и других сел северной части района побаивались его и старались не связываться с браконьером, облеченным официальными правами.

Летом 1968 года рыбучасток по настоянию жителей города и района был, наконец, закрыт. Пинаев остался охранять недвижимость и многочисленные снасти бывшей организации. И продолжал свое прежнее дело безнаказанно, сбывая рыбу по различным фиктивным документам. Нелегко было разоблачить браконьера. Он умело прятал расставленные орудия лова, а когда местный егерь попытался отобрать снасти, Пинаев пригрозил ему расправой.

И вот целая бригада: охотовед района В. Г. Стригунов, инструктор общества охраны природы В. С. Попов, участковый уполномоченный милиции К. Ф. Иванов поймали на днях злостного браконьера на месте преступления. Пинаев полностью перегородил Кию и ее приток Чедат ставным неводом и многочисленными вентилями, выцеживая все живое в реках. Как и прежде, Пинаев начал потрясать сомнительными справками и звонить в милицию, что его, внештатного участкового, обижают. Но на этот раз ничего не помогло.

К сожалению, общество охраны природы и рыбнадзор имеют право наказать браконьера лишь незначительным штрафом. А он вполне заслуживает более серьезного наказания. Видимо, давно пора заняться деятельностью Пинаева милиции и прокуратуре, до сих пор смотрящим на его «художества» сквозь пальцы.

А. АГЕЕВ,
председатель Мариинского общества охотников и рыболовов.

На крупнейшей студии Советской страны — «Мосфильме» начались с'емки полнометражной, широкоэкранной, цветной картины о выдающейся балерине нашего времени, лауреате Ленинской премии, народной артистке СССР Майе Плисецкой.

В фильм войдут отрывки из балетов «Раймонда» и «Бахиниана», которые снимают оператор Самуил Рубашкин и режиссер Татьяна Березанцева, знаменитый концертный номер «Умирающий лебедь», а также полностью новый балет «Кармен-сюита», которые будет снимать режиссер-оператор Вадим Дербенев.

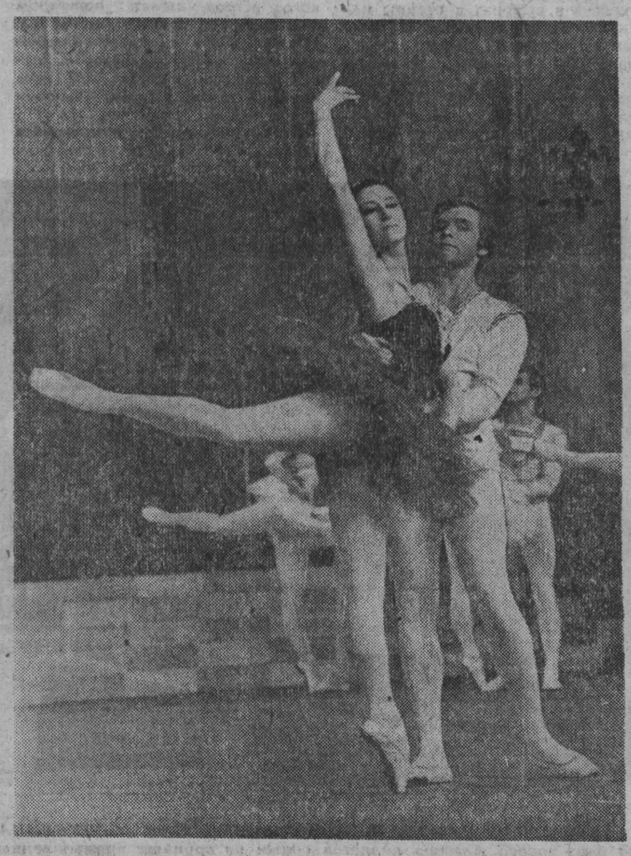

НА СНИМКАХ: сцена из балета Глазунова «Раймонда»; адажио из балета Глазунова «Раймонда». Раймонда — Майя Плисецкая. Пэнриен — Николай Фадеичев.

АПН. Январь 1969 г.

КРАЕВЕДЫ О СВОЕМ ПОСЕЛКЕ

Двухэтажные домики вдоль шоссе, типовое здание школы — это поселок Рассвет, центральная усадьба совхоза «Соломинский». В начале же тридцатых годов здесь был пустырь. Юные краеведы школы под руководством преподавателя географии Н. Я. Солодковой изучают прошлое поселка. Многочисленные встречи со старожилами, изучение различных документов, писем, фотоснимков позволили ребятам написать историю села и совхоза, основанного в 1932 г.

К районному слету туристов ребята подготовили тематический альбом «Если бы видел Ильич...» В нем много интересных фотографий. В школе оформлены ленинская комната, комната боевой и трудовой славы.

Л. ПОПОК.
Топкинский район.

НА ОХОТУ — В СОБСТВЕННЫХ АЭРОСАНЯХ

Сегодня утром из города Хилок на собственных аэросанях выехал в тайгу газосварщик вагонного депо Иннокентий Слепченов.

Иннокентий — страстный рыболов и охотник. Летом на мотоцикле он уезжает на рыбную ловлю за сотни километров. Зимой мотоцикл не «запряжешь», а пешком далеко не уйдешь, вот и решил деповский умелец построить аэросани. На создание их ушло больше года. Выглядят сани солидно: кабина водителя ограждена ветровым стеклом, сзади — трехлопастной винт, соединенный с двигателем мотоцикла «Иж-Юпитер».

Аэросани Иннокентия Слепченова мчат по заснеженной дороге к синей стене тайги. Впереди два выходных дня, а лучшего отдыха, чем в тайге, не сыщешь.

Редактор
Н. Я. ТРОИЦКИЙ.

И ПОБЕДА, И ПОРАЖЕНИЕ

Как мы уже сообщали, сборным волейбольным командам Кузбасса, участвующим в чемпионате РСФСР класса «Б», предстояли повторные встречи в Красноярске с местными волейболистами. В Кемерове наши волейболистки добились победы со счетом 3:1, а мужская команда одержала победу со счетом 3:2.

Недавно наши волейболисты вернулись из Красноярска. О том, как проходили игры, нам рассказал тренер женской команды А. М. Теняков:

— Наши девушки начали игру неуверенно и проиграли первую партию — 11:15. На грани проигрыша были мы и во второй партии. Команда Красноярского края во что бы то ни стало хотела добиться реванша. При счете 12:13 хозяйки поля допустили несколько ошибок, и вторая партия за нами — 15:13.

Без особого сопротивления выиграли мы и третью партию — 15:9. Но стоило нашим волейболисткам успокоиться, как незамедлительно последовала расплата — 13:15. Пятая партия подвела итог: красноярки проиграли со счетом 13:15. Общий счет встречи 3:2 в пользу нашей команды дал нам возможность продолжить соревнования в чемпионате РСФСР. Теперь нашей команде предстоит встреча со сборной командой Иркутской области. Первого марта мы встречаемся с ними в Иркутске, а 15 марта будем принимать иркутянок в Кемерове.

Мужская команда Кузбасса потерпела поражение со счетом 0:3 (1:15, 6:15, 3:15) и выбыла из розыгрыша.

Н. КОКОРЕВ.

СПОРТ

В ВЫСШЕЙ ЛИГЕ

В воскресенье состоялись шесть матчей на первенство СССР. Вот их результаты: СК «Зоркий» (Красногорск)—«Енисей» (Красноярск)— 2:2, СК «Уральский трубник» (Первоуральск)—«Строитель» (Шелехов) — 4:1, «Старт» (Горький)—СКА (Хабаровск)— 1:1, «Волга» (Ульяновск)—«Вымпел» (Калининград) — 5:3, СК «Фили» (Москва)—«Локомотив» (Иркутск) — 7:1, «Труд» (Куйбышев)—«Водник» (Архангельск)— 2:2.

(ТАСС).

ХОККЕЙ С ШАЙБОЙ

Воскресным днем состоялись два матча на первенство страны по хоккею с шайбой. Если результат встречи между московскими спартаковцами и их земляками из команды «Крылья Советов» (10:5 в пользу спартаковцев) не явился очень уж неожиданным, то итог второй игры в некоторой степени сенсационен: свердловский «Автомобилист» в «чужих стенах» — в Воскресенске — взял верх над местным «Химиком» со счетом 5:1.

(ТАСС).

ШАХТНАЯ СПАРТАКИАДА

Спартакиада допризывников, посвященная 51-й годовщине Советской Армии, проходит на шахте «Томь-Усинская-1-2» в Междуреченске. В ней участвуют 120 человек. Юноши состязаются в пяти видах спорта. Итоги многодневной борьбы будут подведены 23 февраля на спортивном вечере допризывников.

Уже четыре месяца продолжается общешахтная зимняя спартакиада. В ней приняли участие 600 спортсменов. После соревнований по баскетболу, волейболу, шашкам и шахматам вперед вышла команда горняков 2 и 5-го районов. Между ними развернулась упорная борьба за обладание главным призом спартакиады — хрустальным кубком. Чей спортивный коллектив сильнее, покажут выступления лыжников, легкоатлетов и тяжелоатлетов.

(Корр. «Кузбасса»).

ШАШЕЧНЫЕ БАТАЛИИ

Столица Грузии—Тбилиси стала местом шашечных сражений на первенство спортивного общества «Буревестник». Сюда с'ехались 52 спортсмена, чтобы определить чемпиона. Остроту и бескомпромиссность придал турниру отборочный характер: лишь семь победителей смогут продолжить борьбу на первенство страны. Нынешнее первенство собрало лучшие силы шашистов «Буревестника». Среди участников—один гроссмейстер и 16 мастеров спорта. С первых туров вперед вырвался прошлогодний чемпион общества, почетный мастер спорта ленинградец В. Голосуев. Разгромив всех своих соперников, он повторил свой прошлогодний успех (7,5 очка).

Небывалый случай произошел на турнире: второе место (6,5 очка) разделили сразу шесть спортсменов. Лишь с помощью таблицы коэффициентов были распределены последующие места. Преподаватель Кемеровского мединститута мастер спорта К. Филиппов занял седьмое место и получил право продолжить борьбу в первенстве СССР, которое состоится в Днепропетровске в августе.

А. КОСТИН.

В ТЕАТРАХ, ЦИРКЕ И КИНО

Драматический ТЕАТР.
НА ЗОЛОТОМ ДНЕ. Начало в 19 час. 30 мин.

Театр ОПЕРЕТТЫ.
НАМ ВОСЕМНАДЦАТЬ ЛЕТ. Начало в 19 час. 30 мин. 19 февраля — премьера КОРСАР.

ГОСЦИРК.
Третья новая программа — силовой аттракцион «Атлетическая поэма». Засл. мастер спорта ГРИГОРИЙ НОВАК С СЫНОВЬЯМИ — АРКАДИЙ И РОМАН. Начало в 20 часов. В субботу — два представления: в 17 и 20 часов. В воскресенье — три представления: в 12, 15 и 20 часов.

Кинотеатр «МОСКВА».
Журнал «Один день из бессмертия». Широкоформатный художественный фильм, производство Одесской киностудии. ДЕНЬ АНГЕЛА (9, 10-50, 12-40, 2-30, 4-20, 6-10, 8, 9-50). ПО МОСКВЕ-РЕКЕ. СКАЗАНИЕ О ГРАДЕ КИТЕЖЕ (к сеансу в 9-50).

ЗАЛ КИНОХРОНИКИ (кинотеатр «МОСКВА»).
Кинолекторий «Люби прекрасное». Хроникально-документальные фильмы ВЕСНА ТЕАТРА, ОКНО, ОТКРЫТОЕ В МИР, И СТРУНЫ ЛЫСЕНКО ЖИВЫЕ, КОГДА ПОЮТ ПАРУСА (10-50, 2-30 — для детей). С НАМИ БОГ (9, 6-10). Неделя чехословацкого фильма. КОМЕДИЯ С ДВЕРНОЙ РУЧКОЙ (12-40, 4-20, 8, 9-50).

Кинотеатр «ЮБИЛЕЙНЫЙ».
ГРОЗА НАД БЕЛОЙ (9-30 — для детей). Новый индийский цветной художественный фильм ПОЭМА В КАМНЕ, две серии (11-30, 2-40, 5-50, 9).

Кинотеатр «КОСМОС».
Журнал «Иностранная кинохроника» № 23. Новый индийский цветной художественный фильм ПОЭМА В КАМНЕ, две серии (9, 10-20, 12, 1-30, 3, 5, 6, 8, 9).

Детский кинотеатр «ПИОНЕР».
БОЛЬШОЙ ФИТИЛЬ (10, 11-40, 1-20). БЕЛЕЕТ ПАРУС ОДИНОКИЙ (3). ВОЙНА И МИР, 4-я серия (4-30). ЛОВКО УСТРОИЛСЯ (7, 9).

Кинотеатр «ОКТЯБРЬ».
НЕОБЫКНОВЕННОЕ ПУТЕШЕСТВИЕ МИШКИ СГРЕКАЧЕВА (10, 3). МЕРТВЫЙ СЕЗОН, две серии (12, 5, 8).

Кинотеатр «МЕТАЛЛУРГ».
ВЕРНОСТЬ МАТЕРИ (10, 2). НЕБО НАЧИНАЕТСЯ НА ТРЕТЬЕМ ЭТАЖЕ (12, 7-40). МАСТЕР-ПАЛАЧ (4, 5-50, 9-50). ПОСТУПЬ СВОБОДЫ (к сеансу в 7-40).

Кинотеатр «ПРОГРЕСС».
НИКОЛАЙ БАУМАН (10, 2). СТРОГО ЗАСЕКРЕЧЕННЫЕ ПРЕМЬЕРЫ (12, 4, 6, 7-50, 10). МУЗЫКАЛЬНОЕ ВОСКРЕСЕНЬЕ (к сеансу в 7-50).

Кинотеатр «ЛУЧ».
КРЕПКИЙ ОРЕШЕК (10, 1-30). БУНТАРЬ В МАСКЕ (11-40, 3-10, 5, 7, 9).

Кинотеатр «КОМСОМОЛЕЦ».
НАХАЛЕНОК (3). МЕРТВЫЙ СЕЗОН, две серии (5, 8).

Дворец культуры ХИМКОМБИНАТА.
БУНТАРЬ В МАСКЕ (3, 5, 7, 9).

Дворец культуры СТРОИТЕЛЕЙ.
БЕСПОКОЙНОЕ ХОЗЯЙСТВО (5, 7, 9).

ДК КИРОВСКОГО РАЙОНА.
ДЕНЬ АНГЕЛА (3-30, 5-30, 7-30, 9-30).

Дом культуры ШАХТЕРОВ.
ОШИБКИ МОЛОДОСТИ (3-40, 5-20, 7, 8-40). ЛОНДОН, КОНЕЦ НЕДЕЛИ (к сеансу в 8-40).

КОНЦЕРТНЫЙ ЗАЛ ФИЛАРМОНИИ
20, 21, 22, 23 февраля
ГАСТРОЛИ В СССР
концерты
АРТИСТОВ ЮГОСЛАВСКОЙ ЭСТРАДЫ
НАДА КНЕЖЕВИЧ, ЛАДО ЛЕСКОВАР
Эстрадный ансамбль «Семеро молодых»
Начало концертов: 20 и 21 февраля—в 18 часов 30 мин. и 21 час; 22 и 23 февраля—в 17 часов 30 мин. и 20 часов 30 мин.

Кемеровский горхлебторг
ПРОВОДИТ НАБОР УЧАЩИХСЯ
на 3- и 6-месячные
КУРСЫ ПРОДАВЦОВ
Принимаются лица не моложе 17 лет с образованием 8—10 классов, проживающие в городе Кемерове.
Выплачивается стипендия от 45 до 54 рублей в месяц.
Обращаться по адресу: ул. Володарского, 11, в отдел кадров горхлебторга. Телефон 6-67-24.

ДЛЯ ВАС, ЖЕНЩИНЫ
БЮРО УСЛУГ
КЕМЕРОВСКОГО КОМБИНАТА БЫТОВОГО ОБСЛУЖИВАНИЯ НАСЕЛЕНИЯ,
расположенное по улице 50 лет Октября, 14,
ОРГАНИЗУЕТ КУРСЫ КУЛИНАРИИ
по приготовлению пищи, маринадов, солений и консервированию грибов и овощей. Программа занятий рассчитана на 6 месяцев.
Занятия будут проводиться в помещении школы № 10 (около магазина «Буревестник») 2 раза в неделю по 2 часа.
Стоимость обучения 6 рублей в месяц.
Начало занятий 20 февраля.
Здесь же продолжается запись в кружки обучения игре по классу баяна и фортепьяно. Стоимость обучения — 15 руб. 60 коп. в месяц.
Также бюро услуг по ул. Дзержинского, 25 открывает пункт приема заказов на изготовление художественных цветов для населения города.
Посетите наш приемный пункт!

ЭТО В ИНТЕРЕСАХ ВАШИХ ДЕТЕЙ
УВАЖАЕМЫЕ МАМЫ И ПАПЫ, БАБУШКИ И ДЕДУШКИ!
С 1968 года проводится новый вид страхования — страхование детей. Это удобная форма сбережения денежных средств к совершеннолетию ребенка.
Госстрах заключает договоры с родителями и другими родственниками на суммы 300, 500 или 1.000 рублей на срок до достижения ребенком 18-летнего возраста.
В пользу одного ребенка может быть заключено несколько договоров страхования. Застраховать детей можно в возрасте до 12 лет (не старше).
Сумма, на которую заключен договор, выплачивается застрахованному юноше или девушке по окончании срока страхования, а также за стойкие последствия несчастного случая. Ежемесячные взносы не велики: так при страховании 5-летнего малыша на сумму 500 рублей следует уплачивать в месяц 3 руб. 10 коп., а всего за весь срок страхования — 483 рубля 60 коп. При единовременном взносе уплачивается 393 рубля.
Если вы хотите подробнее ознакомиться с условиями страхования детей и заключить договор, обращайтесь в инспекцию или к агенту Госстраха.
Управление Государственного страхования по Кемеровской области.

КЕМЕРОВСКОЕ ПАССАЖИРСКОЕ АВТОТРАНСПОРТНОЕ ПРЕДПРИЯТИЕ № 2
ПРОВОДИТ НАБОР НА КУРСЫ ШОФЕРОВ-ПРОФЕССИОНАЛОВ.
Срок обучения 5 месяцев. Выплачивается стипендия 15 рублей в месяц.
На курсы принимаются мужчины, отслужившие в рядах Советской Армии или имеющие отсрочки и освобождения от призыва, а также женщины в возрасте 25 лет и старше.
Иногородние не принимаются.
Обращаться по адресу: г. Кемерово, ул. Совхозная, 127-а. Телефон 6-84-85.

Второй Кемеровский горпищеторг
ОБ'ЯВЛЯЕТ НАБОР НА МЕСЯЧНЫЕ КУРСЫ ПРОДАВЦОВ МЕЛКОЙ РОЗНИЦЫ
Стипендия 33 рубля.
Здесь же проводится набор молодежи для обучения профессии продавцов индивидуально-бригадным методом. Срок обучения 6 месяцев. Стипендия 45—54 рубля в месяц.
Обращаться по адресу: Кировский район, ул. Инициативная, 18. Телефон 7-08-93.

ПИШИТЕ ЗВОНИТЕ:
Кемерово, ул. Трудовая, 64; телефоны: редактора 6-61-54, приемной 6-69-74, заместителей редактора 6-70-82 и 6-65-74, ответственного секретаря 6-68-81, зам. ответственного секретаря 6-65-63, отделов редакции: партийной жизни 6-61-83, пропаганды 6-66-73, промышленного 6-69-44 и 6-63-02, сельского хозяйства 6-67-82, советского строительства 6-64-84 строительного 6-67-46, культуры 6-62-01, писем и рабселькоров 6-90-52 и 6-60-72, информации 6-62-37, об'явлений 6-68-72, фотокорреспондентов 6-90-63, директора издательства 6-69-23, общественной приемной 6-66-52, бухгалтерии 6-90-54, директора типографии 6-89-32.

ОП0422. Типография «Кузбасс» управления по печати. Тираж 175.000 экз. Заказ 2345