Кемеровская областная научная библиотека

Пролетарии всех стран, соединяйтесь!

КУЗБАСС

ОРГАН КЕМЕРОВСКОГО ОБКОМА КПСС и ОБЛАСТНОГО СОВЕТА ДЕПУТАТОВ ТРУДЯЩИХСЯ

№ 302 (12886).
Суббота,
27 декабря
1969 г.

Год издания 48-й.
Цена 2 коп.

ВОСЬМОЙ ПЛЕНУМ ЦК ВЛКСМ

МОСКВА, 26 декабря. (Корр. ТАСС). Сегодня в Москве открылся восьмой пленум ЦК ВЛКСМ.

На повестке дня пленума три вопроса: о созыве 16-го с'езда ВЛКСМ; о работе комсомольских организаций по развертыванию массового движения сельской молодежи за овладение техническими профессиями; о ходе выполнения постановления третьего пленума ЦК ВЛКСМ «О работе комсомольских организаций вузов по коммунистическому воспитанию студенчества».

В работе пленума принимает участие секретарь ЦК КПСС Ф. Д. Кулаков.

На пленум приглашены первые секретари ЦК ЛКСМ союзных республик, крайкомов и обкомов комсомола.

Рассмотрев первый вопрос повестки дня, пленум постановил созвать в соответствии с Уставом ВЛКСМ 16-й с'езд комсомола 26 мая 1970 года.

По второму вопросу повестки дня с докладом выступил первый секретарь ЦК ВЛКСМ Е. М. Тяжельников.

ПАРТИЙНАЯ КРИТИКА ПОМОГАЕТ ДЕЛУ

В нашей области закончились отчетно-выборные партийные собрания в первичных организациях. Они прошли при высокой активности коммунистов, показав их глубокую заинтересованность в успешном выполнении решений XXIII с'езда КПСС, обязательств в соревновании за достойную встречу 100-летия со дня рождения В. И. Ленина.

Отчетно-выборные партийные собрания обобщили ценный опыт организаторской и политической работы в массах. Вместе с тем при обсуждении отчетов партбюро и парткомов большое место занимала критика недостатков. Откровенно признать ошибку, говорил Владимир Ильич, вскрыть ее причины, проанализировать обстановку, ее породившую, обсудить внимательно средства исправить ошибку — вот это признак серьезной партии, вот это исполнение ею своих обязанностей, вот это воспитание и обучение класса, а затем и массы.

Стоит внимательно вдуматься в суть выступлений на отчетно-выборных партийных собраниях — и нетрудно заметить, насколько ценно большинство из них, какие возможности открывает реализация этих замечаний для дальнейшего повышения боевитости партийных организаций.

Вот лишь небольшая доля того, о чем говорилось на отчетно-выборных партийных собраниях. Во втором мартеновском цехе КМК: о необходимости настойчивее воспитывать у коммунистов чувство личной ответственности за порученное дело, за дела цеха и предприятия в целом. В колхозе имени Димитрова Новокузнецкого района: как много еще надо сделать для лучшего сочетания материальных и моральных форм поощрения передовиков соревнования. На шахте им. 7 Ноября в Ленинске-Кузнецком: о том, что в идеологической работе, в борьбе с влиянием буржуазной идеологии нужны напористость, атака, и дело это не отдельных лиц, а каждого коммуниста...

Подводя итоги сделанному, коммунисты трезво оценивали обстановку. Известно, например, что металлурги КМК давно освоили мощности действующих агрегатов, опередили в этом многие родственные коллективы страны. Их новый почин — бороться за перекрытие ранее достигнутых мощностей — получил широкую известность и признание в Кузбассе и за его пределами. В партийной организации комбината хорошо понимают, как много еще предстоит сделать в этой области. Поэтому для состоявшейся недавно заводской партийной конференции характерно было деловое, самокритичное рассмотрение недостатков. Делегаты говорили о том, что борьба за наращивание мощностей агрегатов должна вестись непременно при тщательной их подготовке, при отличном их техническом состоянии. Так и только так может быть обеспечено решение новой задачи.

Для многих парткомов и партбюро не возникает вопроса — когда браться за реализацию критических замечаний. Тут же, после отчетно-выборных собраний, организуется принятие мер. Это создает боевой настрой у всего партийного коллектива, развивает его активность. В литейном цехе КМК, например, за реализацию критических замечаний взялись на второй же день после отчета. Через месяц цеховое партсобрание уже рассматривало вопрос о ходе их выполнения. Коммунисты видят: к их замечаниям прислушиваются, с ними считаются.

На шахте «Томь-Усинская-5-6» в цеховых парторганизациях, которые немногим более года назад созданы вместо прежних партгрупп, высказывались замечания о том, что они еще не поднялись над уровнем партийных групп. Собрания проходят нерегулярно, готовятся плохо, не налажен контроль за выполнением решений, не все коммунисты имеют поручения. Партком шахты по критическим замечаниям разработал мероприятия, в частности, создана комиссия по организационно-партийной работе, разработаны для нее рекомендации. Это помогает быстрее устранить отмеченные недостатки.

Но везде ли так внимательны к критике, которая имела место при отчетах и выборах? Далеко не везде. Например, в парткоме Тайгинского локомотивного депо долго «не находили времени» заняться критическими замечаниями, в Новокузнецком районе до декабря их даже обобщить не собрались. В такой обстановке многое из сказанного коммунистами может оказаться забытым. Есть и примеры, когда за составление мероприятий по выступлениям коммунистов берутся охотно, но и только. Толк от такого «внимания» практически тот же, что и в тех организациях, где до мероприятий «не дошли руки».

В ходе подготовки и проведения отчетно-выборных собраний горкомы и райкомы партии проделали заметную работу, оказывая помощь первичным организациям. Сейчас важно помочь в претворении в жизнь принятых решений, критических замечаний и предложений, высказанных коммунистами, подходя к ним творчески, координируя во многих случаях усилия нескольких партийных организаций. Это поможет дальнейшему росту уровня партийно-политической работы в коллективах трудящихся, новому под'ему творческой активности кузбассовцев в преддверии ленинского юбилея.

НОВЫЕ ПОСЛЕДОВАТЕЛИ КУЗНЕЦКИХ МЕТАЛЛУРГОВ

Коллектив Кемеровского азотнотукового завода, неся ударную вахту в честь 100-летия со дня рождения В. И. Ленина, вчера досрочно завершил годовую программу. Выработка на каждого человека, непосредственно занятого производством, по сравнению с прошлым годом увеличилась на 4,5 процента. Перевыполнены задания по всем основным видам продукции. К концу года сверхплановая прибыль составит примерно 560 тысяч рублей.

Во внутризаводском социалистическом соревновании особенно выделяются коллективы цехов №№ 4-13, 5, 2, 11-12. Среди последователей старшего аппаратчика Владимира Колесникова идут впереди отличники химической промышленности У. П. Сумачева — аппаратчица цеха № 3, В. В. Горбушин — аппаратчик центрифуг цеха № 4-13, В. И. Бочаров — аппаратчик цеха № 11-12, и многие другие.

В будущем году коллектив завода решил повысить производительность труда еще на 4 процента за счет дальнейшего совершенствования организации производства и труда, механизации и автоматизации производственных процессов.

ДОСТОЙНЫЙ ФИНИШ АЗОТЧИКОВ

Клич, брошенный кузнецкими металлургами — максимум продукции с каждого агрегата,— находит все новых последователей на предприятиях Юрги. Инженерно-техническая служба, рационализаторы и изобретатели завода железобетонных конструкций, мебельной фабрики, пивзавода, хлебокомбината изыскивают неиспользованные резервы, способы усовершенствования технологии производства.

На днях состоялось общее собрание коллектива цеха легированного электрокорунда абразивного завода. Обсуждалось обращение металлургов КМК. В своих выступлениях начальник цеха Н. И. Фомкин, бригадир слесарей И. А. Ренпининг, старший плавильщик И. Ф. Петров, шихтовщица М.В. Анисимова и другие рабочие не только горячо поддержали новокузнечан, но и внесли ряд деловых предложений.

Решено, например, добиться уменьшения цикла плавки за счет сокращения времени, затрачиваемого на розжиг электропечей и междуплавильные простои. Намечено увеличить глубину ванны, более качественно производить подбор оптимальных режимов загрузки электропечей шихтой, увеличить вес наплавляемых блоков и т. д.

Здесь же разговор шел о том, чтобы организовать обучение рабочих профессиональному мастерству, поступили предложения по совершенствованию системы НОТ.

По предварительным подсчетам, выполнение намеченных коллективом цеха мероприятий позволит в 1970 году перекрыть проектную мощность агрегатов по производству хромистого электрокорунда и выдать сверх плана не менее 75 тонн ценного абразивного материала.

А. ИОНОВ.

г. Юрга.

ТЕХНИКА БУДЕТ ОТРЕМОНТИРОВАНА ДОСРОЧНО

Механизаторы и инженерно-технические работники совхоза «Шишинский» обсудили почин сельских механизаторов Тяжинского района. Они также решили всю почвообрабатывающую, посевную и уборочную технику отремонтировать к 1 апреля 1970 года. Сейчас в совхозе уже отремонтировали более половины почвообрабатывающей техники. Постоянно перевыполняют сменные нормы на ремонте машин тракторист И. Мельников, электросварщик К. Сапрыкин, слесарь А. Постовой, токарь Д. Бунев и многие другие.

В совхозе организовано действенное социалистическое соревнование. Ежедекадно подводятся итоги работы отделений и цехов мастерских, занятых на ремонте техники. Для передовиков соревнования определены меры поощрения. Каждый механизатор повышает свою деловую квалификацию.

Н. ТРУШИН.

Топкинский район.

ИДЕТ ЗАПСИБОВСКИЙ ЧУГУН. Плавку ведет бригада доменщиков Алексея Сидоровича Нечая.

Фото **В. Грызыхина.**

ЭКОНОМИЧЕСКИЙ ОБЗОР

НАСТУПИЛ ОТВЕТСТВЕННЫЙ ЭТАП

В борьбе за достойную встречу 100-летия со дня рождения В. И. Ленина, досрочное выполнение заданий пятилетнего плана коллективы доменщиков, сталеплавильщиков, прокатчиков, горняков стремятся с честью выполнить принятые социалистические обязательства. Государственный план 11 месяцев по реализации продукции предприятиями черной металлургии выполнен на 100,7, по производительности труда—на 101,9 процента. Сверх плана реализовано товарной продукции почти на 7 миллионов рублей.

Примером слаженной работы являются коллективы многих агрегатов, цехов и производств. Коллектив Кузнецкого завода ферросплавов 16 декабря досрочно выполнил государственный план четырех лет пятилетки по реализации продукции, получил 700 тысяч рублей сверхплановой прибыли. Коллектив Гурьевского металлургического завода по итогам работы за III квартал вышел победителем в социалистическом соревновании среди металлургических предприятий страны, за что ему присуждено переходящее Красное знамя Министерства черной металлургии СССР и ЦК профсоюза металлургов. Маяки юбилейного соревнования завода — коллективы литейного (начальник цеха П. П. Савченко, секретарь парторганизации В. И. Хованский) и метизного (Г. С. Селезнев, В. Л. Янченко) цехов — досрочно, 11 декабря, выполнили государственный план четвертого года пятилетки. Формовщики огнеупорного цеха А. М. Гусельников и О. Е. Дорофеев, составитель массы Д. А. Киндяков, выгрузчики А. Г. Михеева, В. Л. Перемитина и А. И. Чистякова выполнили социалистические обязательства, принятые в честь юбилея Ильича. Свою личную пятилетку они закончили еще в ноябре. На трудовом календаре резчика заготовки цеха металлических изделий Н. А. Муратова — уже ноябрь 1972 года.

Крепко держат рабочее слово трудящиеся Кузнецкого металлургического комбината. Встав на ленинскую вахту, они в ноябре перевыполнили пересмотренные социалистические обязательства по выплавке чугуна и стали. Прокатаны сверх плана тысячи тонн металла. Шесть раз в нынешнем году был занесен в книгу трудовых подарков в честь 100-летия со дня рождения В. И. Ленина коллектив коммунистического труда сортопрокатного цеха, 5 раз — коллектив ремонтно-строительного цеха, трижды— тонколистопрокатного. По ударному трудится коллектив доменной печи № 4 — старшие горновые С. М. Абрамов, А. А. Манаков, А. В. Костюк, А. Ф. Зенков. С начала года печь дала более 10 тысяч тонн чугуна сверх плана. Среди сталеплавильщиков хорошо работают коллективы 2, 4, 8, 12-й мартеновских печей. Значительно перевыполнили установленные задания коллективы железорудных предприятий Горной Шории, среди которых особенно успешно в ноябре трудились горняки Шалымского и Казского рудников.

Много хороших дел у металлургов Запсиба. Только в ноябре ими выплавлено сверх плана 3,5 тысячи тонн чугуна и тысячи тонн стали. Событием особой важности явилось горячее опробование в канун праздника Октября конвертора № 3 и блюминга. Обжимники, проводя горячее опробование, в отдельные смены прокатывают до 150 слитков.

У новокузнецких алюминщиков первенство в соревновании по праву занимает коллектив электролизного цеха № 1 (начальник цеха В. Г. Зорин, секретарь парторганизации Н. С. Пупышев). Он успешно завершил план ноября, имеет экономию сырья и материалов, 11 млн. киловатт-часов электроэнергии, выдал с начала года дополнительно к плану 123 тонн металла.

На предприятиях металлургии нынче уделяется большое внимание вопросам технического прогресса, внедрению достижений науки и техники, улучшению качества продукции, повышению экономической эффективности производства.

Однако неиспользованных резервов и возможностей у металлургов еще много. Большие потери производительности агрегатов допускаются из-за нарушений технологической дисциплины, неплановых простоев. На том же Кузнецком комбинате простои доменных печей в ноябре были более чем в два раза выше плановых, и только по этой причине потеряно 2,6 тыс. тонн чугуна. Из-за увеличения простоев в мартеновских и прокатных цехах недодано 2,5 тыс. тонн стали и почти 4 тысячи тонн проката.

На Западно-Сибирском металлургическом заводе проектная мощность доменных печей и конверторов перекрыта. В то же время простои доменных печей выше, чем на аналогичных печах Череповецкого и Новолипецкого металлургических заводов.

Неудовлетворительно в этом году работает Беловский цинковый завод. Долг по реализации продукции с начала года здесь составил сотни тысяч рублей.

Плохо идут дела у золотодобытчиков треста «Запсибзолото». В ноябре только Салаирский прииск справился с планами реализации и производительности труда.

Все ближе знаменательная дата, которую ждут и которой посвящают трудовые достижения металлурги Кузбасса. Долг коллективов металлургических предприятий области — добиться высоких производственных показателей в юбилейном социалистическом соревновании.

...ластного Совета

...седатель исполкома областного Совета **П. В. Гузенко.**

Сессия одобрила план развития народного хозяйства, подведомственного облисполкому, утвердила бюджет области на 1970 год и отчет об исполнении бюджета области на 1968 год.

Сессия заслушала и приняла к сведению информацию заведующего отделом народного образования облисполкома **П. И. Синицына** о ходе выполнения решения первой сессии областного Совета от 27 марта 1969 года «О подготовке к осуществлению в области всеобщего среднего образования».

Рассмотрены организационные вопросы. Сессия утвердила председателем комитета по радиовещанию и телевидению облисполкома **Д. И. Култаева,** освободив от этой должности **П. М. Попова.**

Сессия избрала председателем постоянной комиссии областного Совета по делам молодежи **М. Н. Коноваленко,** депутата избирательного округа № 200, освободив от этих обязанностей **Л. Г. Голосова.**

Депутаты обменялись мнением о повестке дня очередной V сессии областного Совета. Решено обсудить на ней ход выполнения решения Верховного Совета РСФСР о задачах советских и хозяйственных органов по улучшению благоустройства городов, рабочих поселков и сельских населенных пунктов.

НА КОНТРОЛЕ — СТРОИТЕЛЬСТВО ЖИЛЬЯ

У КОГО КЛЮЧИ ОТ НОВЫХ КВАРТИР?

НОВОКУЗНЕЧАНЕ ежегодно справляют до шести тысяч новоселий. И нынче только трест «Кузнецкжилстрой» введет в эксплуатацию около 170 тысяч квадратных метров жилой площади. Сооружают собственными силами жилые дома также шахтостроители, транспортники и крупные предприятия.

Горячая пора сейчас у кузнецкжилстроевцев. Только в ноябре они сдали 10 новых больших домов. На декабрь осталось 49 тысяч квадратных метров. На отделку домов брошены все силы и технические средства. На помощь пришли сотни отделочников из других строительных трестов и промышленных предприятий.

Идет настоящий штурм, который в конце года повторяется вот уже несколько лет подряд. И повинны в этом не только строители.

В городе давно ведется разговор о создании единого заказчика. Но дальше разговора дело так и не сдвинулось. Три года тому назад по этому вопросу принимал решение исполком городского Совета. Но оно осталось на бумаге. Не захотели об'единиться Кузнецкий комбинат, Западно-Сибирский металлургический и Новокузнецкий алюминиевый заводы—самые крупные заказчики у треста «Кузнецкжилстрой».

А порознь у них получается так: у одного не готова техническая документация, у другого не снесены старые строения под закладку новых домов, у третьего не решены вопросы с финансированием. А в результате ни одному из них трест не может начинать строительство жилья.

Только по этим причинам в прошлом году был подготовлен очень незначительный переходящий задел. Многие пусковые дома нынешнего года закладывались лишь в июле и даже в августе. В таких случаях штурмовщина неизбежна. Вот и получается, что трест «Кузнецкжилстрой» из месяца в месяц перевыполняет план строительства жилья, а с вводом его в эксплуатацию не справляется.

Особенно не по-хозяйски относится к созданию задела окс Кузнецкого комбината (начальник окса П. С. Комаров). Под 90-квартирный дом № 9 он освободил площадку только в июле. И дом был построен за пять месяцев. Аналогичный дом № 7, площадь которого 3.160 квадратных метров, выстроен и сдан за семь месяцев. Городской комитет партии дважды вмешивался и помогал Кузнецкому комбинату: ему были переданы три дома, задел которых обеспечили другие предприятия. Это делалось для того, чтобы переселить людей из частных домиков, подлежащих сносу, и освободить площадки под новые дома. Но проку из этой помощи оказалось мало.

По заказу Кузнецкого комбината в этом году для него строится первый в Кузбассе линейный 9-этажный дом (соединены вместе четыре точечных девятиэтажника). Он пусковой. Но монтаж его начали только в апреле — раньше, по вине опять-таки заказчика, не смогли подготовить площадку. Естественно, дольше обычного работали монтажники, осваивая новую для них технологию. И только в конце ноября вошли в здание отделочники. Как тут не будет штурма? Просто ли отделать 180 квартир за один месяц?

При большом размахе жилищного строительства без специализации не обойтись. В тресте «Кузнецкжилстрой» специальные управления закладывают фундаменты, монтируют коробки зданий, отделывают помещения. Субподрядные организации выполняют земляные работы, монтируют сантехническое оборудование, электропроводку, средства связи, лифты и прочее. Но тесного взаимодействия между смежниками нет.

Особенно подводят строителей сантехники. В третьем квартале трест «Кузнецкжилстрой» выполнил план ввода новых домов только потому, что работал, по вине сантехников, нарушив технологию: сначала штукатурили, белили и красили дома, потом устанавливали сантехнические приборы. Монтажники ковыряли стены, били стекла, портили полы. Отделочники возвращались снова, переделывали. Строительные управления имели колоссальные убытки, напрасно тратили время, но все же укладывались в сроки ввода домов.

Зима еще больше усугубила положение отделочников. Трест «Запсибсантехмонтаж», которым руководит тов. Метелкин, так и не изменил своей тактики. Сантехники по-прежнему плелись в хвосте отделочников. На четвертый квартал у них не оказалось отопительных радиаторов. В итоге на отделочников, кроме переделок после сантехников, легла дополнительная нагрузка: они вынуждены были ставить в квартирах железные печи-времянки, чтобы отопить помещение.

Опытная бригада штукатуров Н. М. Ефремова в конце ноября пришла на линейный девятиэтажник. Тепла там тоже не было. В одном под'езде установили печи — это 45 квартир. Каждые сутки сжигали до 18 тонн топлива: почти полбригады занималось подноской топлива для печей. Естественно, бригада делала вполовину меньше того, что могла, не справилась с заданием, снизила свои технико-экономические показатели.

Так работали десятки отделочных бригад. А ведь трест «Запсибсантехмонтаж» расположен в Новокузнецке. Управление «Сибметаллургстрой», которое возглавляет тов. Мошинец, могло бы на правах генерального подрядчика воздействовать на управляющего трестом тов. Метелкина и добиться от него соблюдения строительной технологии. Но даже после того, как сантехники получили, наконец, отопительные радиаторы, тов. Метелкин не сразу увеличил число монтажников, чтобы ускорить отопление пусковых домов.

Преодолевая большие трудности, работают строители Новокузнецка на вводе жилья. Высокие обязательства они брали на ноябрь и выполнили их, ввели более 25 тысяч квадратных метров жилой площади и детсад-ясли. На 180—200 процентов выполняли нормы бригады тт. Артамонычева, Калинина, Каравана, Бабанова, Фейсханова и другие.

В декабре трудятся отделочники еще с большим напряжением. Работы ведутся на всех 16 пусковых домах. Большинство их теперь отоплено. И коллектив треста «Кузнецкжилстрой» уверен, что обязательство свое выполнит.

Но кто же все-таки задержал у себя в кармане ключи от новых квартир? Из сказанного ясно: это сделали хозяева будущих новых домов — заказчики и такие нерадивые исполнители работ, как трест «Запсибсантехмонтаж».

В. СЕМЕНИХИН.

г. Новокузнецк.

ХРОНИКА ПАРТИЙНОЙ ЖИЗНИ

СОВЕТУЮТСЯ ИДЕОЛОГИЧЕСКИЕ РАБОТНИКИ

Закончились областные совещания заведующих Домами и кабинетами политпросвещения, председателей методических советов. В Ленинске-Кузнецком совещались представители угольных предприятий, в Кемерове — промышленных и сельскохозяйственных предприятий.

Активисты обменялись опытом оказания теоретической и методической помощи пропагандистам и слушателям в изучении ленинского теоретического наследия.

Участники совещаний посетили кабинеты политического просвещения горрайкомов КПСС, угольных шахт, заводов, встретились с секретарями райкомов партии, руководителями предприятий, секретарями парторганизаций, побывали на занятиях в системе партийного и комсомольского политпросвещения, на теоретических и читательских конференциях, лекциях и тематических вечерах, осмотрели ленинские залы и комнаты.

На пленарных заседаниях были прочитаны лекции по вопросам идеологической борьбы, развития искусства на современном этапе, о международном положении.

Г. РАЖЕВ.

г. Кемерово.

СОВЕРШЕНСТВОВАТЬ ПОЛИТИНФОРМАЦИЮ

О совершенствовании партийно-политической информации на цементном заводе шел разговор на бюро Топкинского горкома КПСС.

С отчетом выступил секретарь парткома завода А. Анисимов. Он отметил, что активно работают политинформаторы: в электроцехе—А. Кириенко, в цехе обжига — В. Гуков, с ленинской тематикой выступает политинформатор Е. Захаренко. В большинстве цехов хорошо оформлена наглядная агитация. Активно работает лекторская группа завода.

Вместе с тем на цементном заводе в постановке политической информации недостает оперативности. Слабо поставлен контроль за идейно-теоретическим, методическим уровнем лекций, докладов и бесед. Недостаточно обобщаются и анализируются вопросы, задаваемые трудящимися. Слабо обобщается опыт работы лучших лекторов, докладчиков и политинформаторов.

Бюро горкома обязало партийный комитет цементного завода улучшить партийно-политическую информацию на заводе, увязывая ее с практической деятельностью трудящихся, борющихся за достойную встречу 100-летия со дня рождения В. И. Ленина.

Н. ТРУШИН.

г. Топки.

ТЕМА ЛЕНИНСКИХ ПЯТНИЦ — СЪЕЗД КОЛХОЗНИКОВ

Пленум Мариинского горкома КПСС на днях рассмотрел вопрос об итогах Третьего Всесоюзного с'езда колхозников и задачах парторганизаций района и города. Усилена работа по раз'яснению Примерного Устава. В красных уголках проводятся читки материалов с'езда, на отделениях и фермах проходят рабочие собрания, обсуждаются меры дальнейшего повышения культуры земледелия и животноводства.

В партийных организациях намечается продолжить изучение материалов с'езда в Ленинские пятницы. Перед рабочими совхозов выступят лекторы, докладчики.

г. Мариинск.

ПАРТИЙНЫЙ АКТИВ ВЫЕХАЛ В СЕЛА

Изучая материалы Всесоюзного с'езда колхозников, коммунисты Чебулинского района ведут речь о том, как они осуществляют авангардную роль на производстве.

Читки, беседы идут повсеместно в бригадах, на фермах. В села выехали члены бюро райкома КПСС, партактив райцентра. Они выступают с докладами по итогам работы с'езда колхозников, принимают участие в подготовке колхозных собраний, где будет принят Устав колхоза.

На днях состоялся пленум райкома партии. С докладом об итогах работы с'езда колхозников и задачах районной партийной организации в дальнейшем развитии сельского хозяйства выступил первый секретарь райкома КПСС И. И. Смакотин.

Чебулинский район.

ЮБИЛЕЙ МУЗЕЯ

Юргинский городской краеведческий музей вырос из музея школьного. Сейчас он представляет собой культурное учреждение, где представлены документы, отражающие историю города, образцы изделий, выпускаемых на местных предприятиях, живой мир окрестных лесов.

На днях Юргинский краеведческий музей отметил свой первый юбилей — 5-летие со дня основания. На юбилейном вечере выступал инициатор создания и непосредственный организатор музея, заслуженный учитель школы РСФСР А. П. Милюхин. Он, в частности, назвал такую цифру: за 5-летие музей посетило более 200 тыс. человек.

А в книге отзывов музея значится, что посетили музей не только юргинцы, но и москвичи, ленинградцы, жители Мурманска, Владивостока, словом, екскурсанты со всех концов нашей страны.

(Корр. «Кузбасса»).

г. Юрга.

ВОЖАК ШАХТЕРСКОЙ БРИГАДЫ.

Каким он должен быть, чтобы вести за собой коллектив, воспитывать его? Своими мыслями об этом делится автор статьи.

АВТОРИТЕТ БРИГАДИРА

...Легко и послушно электросверло в руках Павла Яковлевича Болотина. Кажется, весь он ушел в работу. Но это только кажется...

— Леня, — сняв на минуту палец с выключателя, говорит Болотин, — проверь, все ли к отпалке готово.

Проходчик Леонид Иванов с полуслова понимает своего бригадира.

Более десяти лет назад стал во главе бригады проходчиков на прокопьевской шахте имени Калинина Павел Яковлевич. Поначалу здесь никак не могли избавиться от простоев: сломается какой-нибудь узел в погрузочной машине — часами ждут слесаря, не явится бурильщик — не найдешь равноценной замены. Теперь в бригаде каждый может управлять погрузочной или буросбоечной машиной, устранить мелкие неполадки.

Десятки образцов машин и механизмов прошли через руки Болотина и его товарищей, прежде чем получили прописку на шахте. Только недавно освоили они буровую каретку КБМ-3у, а уже сейчас с ее помощью обуривают забой в 2—3 раза быстрее. Десятки тысяч метров квершлагов, полевых и откаточных штреков прошли проходчики за эти годы. В 1964 году установили всесоюзный рекорд: за 31 рабочий день прошли 1.082 метра выработок главнейшего направления. Коллективу присвоено звание «Бригада коммунистического труда».

Повседневно и настойчиво борется за авторитет бригады ее руководитель. Он умеет дружеским словом поддержать одного, тонко и необидно упрекнуть другого. И в бригаде забыли о прогульщиках, нарушителях правил безопасности. На шахте Павел Яковлевич — человек уважаемый. Он—член парткома. К нему часто приходят люди: одни — посоветоваться, другие — просто поговорить с этим душевным человеком. И взамен Болотин получил признательность, снискал уважение и любовь.

Бригадир... Какой он есть и каким он должен быть? Ведь никто из руководителей ближе, чем бригадир, не соприкасается с рабочими, никто не знает так хорошо их внутренний мир. Оно и понятно: бригадир сам вырос из передовых, наиболее сознательных рабочих. Около 20 лет руководит бригадой на анжеросудженской шахте № 9-15 заслуженный шахтер РСФСР Григорий Иванович Минаев. Горняки трудятся успешно. Но не только в производственных делах видна организаторская роль бригадира. Григория Ивановича часто можно видеть на шахте и в свободное от работы время: он выясняет, кому из шахтеров нужны путевки в профилакторий или санаторий, как идут дела у рабочих с учебой в вечерней школе. Он всегда в гуще дел, в окружении товарищей.

Григорий Иванович — один из активнейших депутатов городского Совета, член партийного комитета шахты, горкома профсоюза угольщиков. И таких вожаков, как Минаев, много.

Всего же в угольной промышленности Кузбасса трудятся 2.800 бригадиров. Многие из них коммунисты. По сравнению с 1965 годом количество бригадиров, имеющих образование до 5 классов, сократилось более чем на 100 человек. В то же время на 120 человек увеличилось число бригадиров с образованием 5—8 классов и на 50 человек — с десятью классами. 14 бригадиров имеют среднее техническое образование. Из числа тех, кто повысил свои технические знания, выросло много отличных руководителей участков, шахт, трестов. Еще недавно по всей стране гремела слава о трудовых делах проходчиков бригады Героя Социалистического Труда Н. Г. Кочеткова. А сейчас, после окончания горного техникума, Николай Георгиевич успешно руководит коллективом шахты «Манеиха». Бывший бригадир проходчиков шахты «Физкультурник» Наум Аркадьевич Елин работает заместителем управляющего трестом «Анжероуголь». Возглавляют участки бывшие бригадиры В. Липлянский, И. Елькин, А. Шатунов и многие другие.

Велика и ответственна роль бригадиров в борьбе за технический прогресс. Много творчества, шахтерской смекалки проявила, например, бригада Николая Степановича Лошкевича, внедрившая в трудных условиях шахты «Промышленская» комплекс ОМКТ. По инициативе вожака все горняки в совершенстве изучили не только устройство комплекса, но и основные принципы разделения и кооперирования труда. Сейчас каждый рабочий может выполнять любую операцию, вовремя прийти на помощь товарищу. Можно много привести и других примеров, показывающих, что умелое использование горной техники, совершенствование отдельных операций зависят от заботы и внимания бригадира. Тем более, когда речь идет о научной организации труда, об умении правильно расставить людей, дать четкое и ясное задание на смену.

В текущем году все наши шахты, обогатительные фабрики переведены на новый порядок планирования и экономического стимулирования. В этой обстановке важны высокая требовательность и хозяйская распорядительность бригадиров, их умение организовать поход за бережливость на каждом рабочем месте. В Кузбассе уже стал крылатым почин очистной бригады Героя Социалистического Труда Ивана Алексеевича Роговского с шахты имени Кирова — работать последний день месяца на сэкономленных материалах. Иван Алексеевич не ограничился только лозунгом. Посоветовался с руководителями участка, экономистами и предложил горнякам перейти на хозрасчет. Одновременно раз'яснял и на практике доказывал важность борьбы за экономию. Только в сентябре, например, при суточном плане расхода материалов в 128 рублей бригада восемь с половиной дней работала без затрат на добычу по этому показателю.

Много внимания экономике уделяют бригады Александра Гавриловича Новокрещенова и Михаила Павловича Саванюка с киселевской шахты № 7. В сложных горногеологических условиях они постоянно снижают себестоимость добываемого угля. Бригадиры так организовали работу в коллективах, что переход на новую систему планирования позволил добиться получения дополнительной премии за улучшение качества выпускаемой продукции и экономию материалов. Значительно перекрыв план, бригады дополнительно смонтировали около тысячи квадратных метров гибкого металлического перекрытия, извлекли и повторно использовали свыше 500 кубометров леса.

Жизнь убеждает, что многие бригады не выполняют план не потому, что руководители мало занимаются организацией труда. В ряде случаев причины в другом: плохое или несвоевременное снабжение, низкая организация инженерной и ремонтной служб, частые аварии и поломки машин и механизмов. Все это так. Однако при более глубоком анализе нельзя не заметить, что в большинстве отстающих коллективов низка трудовая и производственная дисциплина. Сошлюсь на такой пример. На шахте имени Дзержинского на одном участке работают две бригады. Одну из них возглавляет П. А. Шапарь, опытный горняк, умелый организатор. Он повседневно заботится, чтобы за результаты работы коллектива одинаково отвечали все. Принцип «Один за всех, все за одного» твердо вошел в жизнь горняков. И, как результат, в течение двух лет коллектив выходит победителем в соревновании. А вот в бригаде Н. Ф. Кондакова и план, и технические нормы не выполняются. Пять человек совершили прогулы. Оказывается, бригадира не интересует воспитательная работа, он сам не являет пример высокой дисциплинированности.

Не секрет, что воспитание людей — важнейшая задача бригадира. Высокие производственные показатели достигаются только в слаженных, дружных коллективах.

Авторитет бригадира... Разве не он помогает коллективам, руководимым Львом Ювженко, Егором Дроздецким, Иваном Нагаевым, Геннадием Круковским, Николаем Бизиным, Анатолием Рутковским, Салиджаном Хузиным, Георгием Лобачевым и многими другими, в течение ряда лет работать ритмично, высокопроизводительно, растить способных мастеров большого угля.

Верно говорят, что совместный труд с хорошим бригадиром — это своеобразный университет жизненного и производственного опыта. Юношей, впервые пришедших на предприятие, хороший бригадир научит и профессиональному мастерству, и бережливости. Он сумеет привить молодежи любовь к шахте и профессии, зажечь страсть к поиску, новаторству, совершенствованию производства. Многое может и должен вожак рабочих. Выступает он в роли и технолога, и экономиста, и конструктора, но всякий раз он еще и воспитатель. Разумеется, что все эти качества есть далеко не у всех бригадиров. Выходит, что их нужно воспитывать. В тресте «Анжероуголь» при университете передового опыта для бригадиров читают специальный курс лекций по новой технике и технологии, экономике, особенностям работы с людьми. Кое-что делается и в других трестах, но этого, к сожалению, мало.

Рост технической вооруженности угольных предприятий, повышение общеобразовательного уровня рабочих требуют более вдумчивого подхода к повышению деловых качеств бригадиров. Видимо, при угольных комбинатах настало время создать постоянно действующие курсы повышения квалификации бригадиров. Обучение младших командиров производства на курсах по программам определенной профессии ни в коей мере нельзя считать достаточным. Бригадиру, помимо изучения специфики профессии, нужны богатый кругозор, знания экономики, элементов педагогики и психологии.

С другой стороны, следует внимательно подходить к подбору бригадиров, бережно относиться к ним. Возьмем, к примеру, шахту «Чертинская-Южная». Здесь за все годы работы коллектива сменились считанные единицы бригадиров. Уже много лет идет добрая слава о тт. Лазуткине, Буче, Черкасове, Бизине, Миронове, работающих на этой шахте. Постоянную заботу о бригадирах проявляют на шахтах им. Дзержинского, «Березовская-1», № 9-15. Совсем иное дело на шахте «Зиминка-Капитальная», где только на первом участке, имеющем три бригады, сменилось за два года 7 бригадиров. В такой обстановке трудно установить добрые деловые взаимоотношения между членами бригады, крепить хорошие шахтерские традиции.

Но бывает и так. Назначают бригадиром хорошего производственника, не обратив внимания на его идейность, человеческую порядочность. Проходит время, и вместе со славой коллектива приходит к такому бригадиру зазнайство, высокомерие. Так произошло с В. Лисевичем, бригадиром проходчиков шахты «Капитальная-2». Он хорошо трудился, с гордостью представлял бригаду (действительно передовую) на любом совещании. Но длилось это недолго. Слава вскружила голову. Лисевич стал появляться на шахте в нетрезвом виде.

Партком и руководители шахты, участка видели, что уже несколько лет назад началось падение В. Лисевича, но закрывали глаза на его «чудачества». И создавалась этакая двойственность: на работе один Лисевич, в быту — другой. А бригадиру нельзя быть с двумя лицами. Его авторитет основывается на высокой ответственности.

...Недавно руководители передовых очистных и подготовительных бригад комбината «Кузбассуголь» призвали горняков бассейна по примеру шахтеров Ленинского рудника пересмотреть юбилейные обязательства и еще активнее включиться в борьбу за получение Ленинских юбилейных наград. Начался новый, завершающий этап соревнования за достойную встречу 100-летия со дня рождения В. И. Ленина. Долг бригадиров — возглавить это соревнование, быть верным своему слову.

П. ЛАВЛИНСКИЙ,
инструктор отдела угольной промышленности обкома КПСС.

Ленинск-Кузнецкий электроламповый завод выпускает более двух десятков различных типов электроламп. В 1970 году на заводе намечено освоить еще два вида изделий — рудничную и судовую лампы.

Хорошо трудится на конвейере сборки коллектив линии 6-б, где бригадиром В. Копишин.

НА СНИМКЕ: линия сборки электроламп, на переднем плане опытная паяльщица Ольга Васильевна Чалых.

Фото П. Костюкова.

ПОСЛЕ ВЫСТУПЛЕНИЯ «КУЗБАССА»

Недавно в «Кузбассе» была опубликована корреспонденция «Урок физкультуры». Рейдовая бригада, побывав во многих школах Кемерова, пришла к выводу, что не везде по-настоящему заботятся о физическом воспитании школьников, что часто уроки физкультуры относят к разряду второстепенных, не осуществляя достаточного руководства и контроля над ними.

Публикуемые сегодня письма рассказывают о подобном отношении к урокам физкультуры и в других городах и районах.

УРОК... В БУФЕТЕ

В этом году я закончила педкласс в школе № 41 Кемерова и поехала в Топкинский район учителем физкультуры. Работаю совсем немного, а уже не знаю, что дальше делать. У меня в школе нет спортивного зала и никакого инвентаря. Провожу уроки в буфете. Длина и ширина его 3 метра. В классе 20 человек. Им не хватает места, чтобы построиться в линейку. Когда была хорошая погода, мы занимались на улице, сейчас — в коридоре.

Нет никакого инвентаря, даже простых мячей. Я прошу директора, чтобы он хоть самое необходимое купил, но он говорит: «Вам надо, сами и покупайте». А что я могу одна? Если мне надо попасть в Топки, на семинар, то 18 километров иду пешком. Ему дела до меня нет. Я бы вам не написала, если бы не методическое совещание. Мне там попало как следует, но я не из-за этого. Просто я так больше не могу. Иногда хочется бросить все и уехать в Кемерово, на завод. Но все же мне очень хочется работать в школе. Я с самого детства, как говорится, мечтала быть учителем физкультуры.

Л. ШИНКАРЕНКО.

с. Ципино, Топкинский район.

О СПОРТЗАЛЕ И НЕ ВСПОМНИЛИ

Спортивный зал в нашей школе-интернате построен в 1967 году. В конце прошлого учебного года потолок в зале обвалился — рухнула балка. И теперь заниматься в нем нельзя.

Летом школу готовили к 1 сентября — красили, белили все классы, коридоры. О спортзале же и не вспомнили. Он и сегодня стоит грязный, небеленый, балку так и не исправили. Директор говорит:

— Вот вымоем зал и занимайтесь, а потолок не упадет.

Уроки проводим в коридоре.

В. ГАЛИЦКАЯ,
тренер.

г. Таштагол.

● СКОРО — ВСЕСОЮЗНАЯ ПЕРЕПИСЬ НАСЕЛЕНИЯ

В КАНУН ВАЖНОЙ КАМПАНИИ

В городах и районах Кузбасса ведется широкая подготовка к V Всесоюзной переписи населения, которая будет проходить с 15 по 22 января 1970 г.

Сегодня мы печатаем беседу нашего корреспондента Е. Пастушенко с председателем комиссии содействия по переписи населения г. Новокузнецка М. Ф. Латковым. Вот что он рассказал:

— На моем столе — большая карта. Она появилась недавно. Собственно, с ее составления, с уточнения границ города и числа проживающих в нем жителей мы и начали подготовку к Всесоюзной переписи населения. Это была большая и кропотливая работа. Уточнен перечень городских поселений, упорядочены нумерация кварталов и домовладений, названий улиц и переулков. Проведена картографическая с'емка районов. После этого были составлены списки домовладений. На основе этих карт и списков территория каждого района была разбита на переписные участки.

Приведу несколько любопытных фактов.

С момента последней переписи населения (1959 г.) число жителей города увеличилось на 120 тысяч человек, т. е. за 10 лет, по сути дела, вырос новый город. Теперь в Новокузнецке проживает 511 тысяч человек, и он является одним из крупнейших городов Западной Сибири. За это время в городе построено 1 миллион 850 тысяч квадратных метров благоустроенного жилья, что почти в два раза больше, чем было его 10 лет назад. На карте города появились десятки новых промышленных об'ектов, школ, больниц, культурно-просветительных учреждений. На примере Новокузнецка наглядно видно, какой интенсивный рост наблюдается на востоке нашей страны и, в частности в Сибири.

Или взять образовательный уровень населения города. Если в 1959 г. у нас было 8.787 человек с высшим образованием, то сейчас эта цифра возросла почти вдвое. Каждый пятый житель города обучается в школе, училище, техникуме или в высшем учебном заведении. Общее число учащихся превысило уже 100 тысяч человек.

Небезынтересна и такая цифра. За последнее десятилетие денежные доходы населения города увеличились в среднем на 62 процента.

Улучшение жизни и условий труда заметно сказалось и на рождаемости населения. Если сравнивать с 1959 годом, то число новорожденных в этом году возросло на 1.240 человек, а количество бракосочетаний, например, в Заводском районе, увеличилось почти в 8 раз.

Все эти примеры говорят о больших изменениях, которые произошли в жизни, в экономике, в социальном и культурном развитии наших людей.

Предстоящая перепись населения поможет точнее и нагляднее спланировать дальнейшее развитие производства и жилищного строительства, сети школ и дошкольных учреждений, лечебно-профилактических и оздоровительных учреждений, строительство клубов, библиотек, бытовых, коммунальных предприятий, всех видов транспорта и т. д. Перепись позволит точнее установить трудовые ресурсы, которыми располагает наш город.

После того, как уточнили границы города и провели учет населения, мы составили организационные планы проведения самой переписи. Прежде всего, подобраны и утверждены переписные кадры. Этой работой у нас будет заниматься 1.491 человек. Это квалифицированные, грамотные люди из числа лучших работников предприятий, учреждений, школ, вузов и техникумов. В помощь им созданы и уже работают 70 комиссий содействия. Их силами в городе ведется широкая раз'яснительная работа среди населения о значении переписи. Достаточно сказать, что на предприятиях и в учреждениях проведены сотни бесед, организовано 69 стендов, наглядно показывающих изменения, происшедшие в городе за последнее время.

Четко организована эта работа на Кузнецком металлургическом комбинате, на Запсибе, машиностроительном заводе, в школах города.

Исполком горсовета неоднократно рассматривал ход подготовки к этому важному событию. Особое внимание мы обращаем на выявление недостатков и принимаем меры для быстрого их устранения.

В настоящее время проводится переписная проверка, заканчивается учеба счетчиков, налаживается связь с переписными отделами и инструкторскими участками.

В конце декабря мы наметили провести общегородской смотр готовности к Всесоюзной переписи населения с тем, чтобы всю подготовительную работу полностью завершить к 1 января 1970 года.

г. Новокузнецк.

● ЗЕМЛЯ — ИСТОЧНИК НАШЕГО БОГАТСТВА

СТАБИЛИЗАЦИЯ ПО ОДЕЖКЕ

Я считаю крайне необходимым поставить вопрос, волнующий многих тружеников села, в частности нас, членов колхоза «Новый путь».

Несмотря на то, что колхоз располагает сравнительно большим земельным наделом — более тринадцати тысяч гектаров, — наше животноводство из года в год испытывает острую нехватку кормов и зимой, и летом. Есть трудности и в обеспечении кормами скота, находящегося в личном пользовании колхозников.

Что представляет собой земельный надел колхоза?

Основная площадь (8.704 гектара) — пашня. Сенокосных угодий хозяйство имеет лишь 378 гектаров, пастбищ — 2.582 га. Остальные — высохшее озеро и всякого рода неудобицы.

А пока колхоз заготавливает естественных, сеяных многолетних и однолетних трав всего около 30 процентов к потребности, и за последние четыре года поголовье крупного рогатого скота, овец и свиней по существу стабилизировалось, помимо нашей воли.

Есть ли выход из создавшегося положения? Конечно, есть. Он прежде всего в коренном улучшении наших кормовых угодий — пастбищ и сенокосов. Для того, чтобы эти угодья были высокопродуктивными, надо провести на всей площади в 2.960 гектаров именно коренное улучшение с подсевом многолетних трав. Это потребует больших затрат средств, нужны техника и немало времени — по крайней мере 6—8 лет. Семена многолетних трав размножить можем сами. А вот с техникой хуже. Тут мы видим такой выход: «Сельхозтехника» и мелиоративные отряды могли бы сделать все колхозу в порядке подряда.

А как быть колхозу в течение 6—8 лет, которые уйдут на улучшение наших угодий? Неужели не развивать дальше животноводство? Думается, тут тоже есть выход.

В Примерном Уставе колхоза, в разделе о земле и ее использовании записано: **«...вовлекать в сельскохозяйственное производство неиспользованные земли».**

Наш колхоз граничит с Новосибирской областью. К северу от деревни Журавлево простираются поля, обширная степь, к югу — тайга. Рядом Вагановское лесничество, в котором немало сенокосных угодий. Кажется, бери и заготавливай корма. Но для этого необходимо, чтобы массивы тайги, прилегающие к колхозной земле до границы с Новосибирской областью, были закреплены за нашим колхозом, скажем, на 5—8 лет.

Правда, райисполком все эти годы выделял нашему колхозу кое-какие участки для пастбищ и сенокосов в тайге, но их крайне недостаточно. К тому же мы никогда не знаем, сколько нам выделят этих угодий. Отсюда при планировании производства мы не можем уверенно учитывать корма, которые заготовим в тайге. Если же за хозяйством на длительное время закрепить определенные площади таежных угодий, то все встанет на свои места. На этих площадях мы будем поддерживать определенный порядок и не позволим разбазаривать травы.

Пусть лес, лесопосадки и т. д. принадлежат лесхозу, но сенокосные угодья и пастбища, которые находятся в непосредственной близости к колхозу, необходимо использовать прежде всего в интересах общественного производства. Со своей стороны мы могли бы взять на себя обязательство бережно относиться к лесным массивам, в которых находятся закрепленные за колхозом угодья, помогать лесхозу воспроизводить лес.

Думается, что особые условия нашего хозяйства будут приняты во внимание при рассмотрении поставленного мной вопроса. Другой основы для дальнейшего развития животноводческой отрасли своего колхоза мы не видим.

И. ТАЛАБАН,
председатель колхоза «Новый путь».

Промышленновский район.

Одна любовь

В. Баянов

ЛИРИЧЕСКАЯ ПОЭМА

1.

От линии взяла дорога вправо,
За рощу, за огорок уходя.
По сторонам кудрявится отава,
Сырая от окатного дождя.

Мне до деревни час с немногим
ходу,
Не будь дождя и будь проселок
сух.
Но даже если брать в расчет
погоду,
То и тогда пройду не больше
двух.

Что горевать? Ведь эти час ли,
два ли —
Так, две травинки на густой
меже.
Ведь мимо годы,
годы пробежали,
Да и притом немалые уже.

Вот лето. И когда оно успело
Свое хмельное справить
торжество?
Отпело, отшумело, отоспело
И улетело. Нет уже его.

Иду, иду, а над стерниной
колкой
Горланит галок несогласный хор.
Холодный ветер с белого околка
Очесывает реденький вихор.

Дождь помельчал. В полях
свежо и пего —
То пахота, то желтая стерня.
Я оглянулся: вроде бы телега
Застукотала позади меня.

Да, так и есть. Шагает конь
степенно
По колее, по слизи дождевой.
И, с голубых удил роняя пену,
Кивает и кивает головой.

Солома на ходке пестрит
коврово.
Мужик—глаза небесной синевы.
Я не успел моргнуть, а он:
— Здорово!
Гляжу — и ты, и вроде бы
не ты...

Простецки рад мне, словно бы
родному,
Кузьма, когда-то бывший наш
сосед.
На пестерьке пышнее взбил
солому,
Достал из шапки свернутый
кисет.

Как поживаю? Так... Дела,
заботы —
То тут дыра, то там опять же
паз.
Да и года... А ты давненько
что-то
В деревню не показываешь глаз.

Колеса режут хлюпистую кашу.
Кружат, вздымаясь, листья
и трава.
— Живем, не тужим. А избенку
вашу
Недавно разобрали на дрова.

Чего там... Послужила,
да и полно,
По окна было в землю-то ушла.
Не только ты, а даже я
не помню,
Когда она поставлена была.

Наталья? Здесь. Да н-но ты,
черт ленивый!
Живут с Петром, да только
дело швах:
Он, ты не знаешь, страсть какой
ревнивый,
Не отпускает бабу ни на шаг.

Вон дом ее в проулке
за конторой,
Где телевизорный белеет крест.
Да нет, во-он тот, под шифером
который.
А у тебя какой к ней интерес?

— Да просто так...
И я гляжу с горушки
Туда, где на ухоженных мысках
Стоят вдоль улиц избы,
как старушки
В повязанных шалашиком
платках.

Как будто в каждом путнике
далеком
Хотят они родного угадать:
А вдруг вернулся кто-то
ненароком
Из тех, кого давно устали
ждать.

Ушли родные под Москву,
на Волгу,
В июньский незапамятный
рассвет.
Прощались, говорили —
ненадолго.
Но жизнь прошла, а их все
дома нет...

Смотрю.
На сердце смута и неловкость,
Дрожа, как будто на дворе
зима,
Беру соседа бывшего за локоть
И говорю: — Останови, Кузьма

С ходка слезаю, руку жму
соседу
А тот лучится весь от доброты.
— Ну, приходи. А я, ты знаешь,
еду
Гляжу — и ты, и вроде бы
не ты

2.

Да, здесь я мотыльком весенним
реял
В студеные военные года
И знать не знал, словам лишь
только верил,
Что где-то есть большие города.
Здесь ел картошку с лебедой
и квасом
И от недоедания хворал.
Здесь втихомолку плакал
над рассказом,
В котором пес Музгарко умирал.

Избенку нашу падеры и грозы
С прихлестом били, налетая
вдруг.
А радовали только лишь
березы —
Скворешнями, глядящими на юг.
Они качались на ветру, упруго.
А мать, чтоб был приветней дом
родной,
Хотя околевали мы от стужи,
Березы не сгубила ни одной.

Как по весне их зеленели
шали!..
И вот — до слез обидно! —
в наши дни
Они, видать, кому-то помешали,
Кому-то стали застить свет они.

Сижу на пне, в траве стоящем
кротко.
Зачем пришел? Кто звал сюда,
маня?
Ведь знал: здесь не счастливая
находка —
Потеря вьяве заждалась меня.
Уводит меня память прихотливо
Назад, к началу жизненных
шагов,
Как легкую лодчонку в час
отлива,
Уносит море вдаль от берегов.

Зима.
Сугробы — не откроешь сенки.
Морозный скрип,
В избе — тепло и хмарь.
Висит на облупившемся
простенке
Забытый довоенный календарь.
И мне, мальчишке, разгадать
нет мочи:
Зачем, к чему листки
календаря —
То черные, под стать осенней
ночи,
То алые, как вешняя заря.
Ведь что ни день, он жизни
не иначит,
Ничуть не осветляет небеса.
По черным —
в избах голь да горе
плачут,
По красным числам — те же
голоса.

Да, что ни день — в печали
и остуде:
То дома смерть, то та же боль—
с войны.
Откуда знать-то было мне, что
люди
По красным числам праздновать
должны?..

Я часто слышал выдохи:
«О, боже»,
Когда деревню обегал с утра.
И все мечтал, что вырасту
побольше
И мно-ого людям сделаю добра.

Дедку, что бородой белее марли,
Дров наколю, в поленницу
сложу.
Болезненной и слабой тетке
Марье
Весною огород загорожу.

И что-то сладко сердце мне
сжимало,
Порой волшебным делало житье.
И над скупой землей меня
вздымало,
Хоть я все время ощущал ее.

Катились годы, грохотали тяжко.
Жизнь нелегка, но, как-никак,—
мила.
К тому ж моя ровесница
Наташка
Через три дома с матерью
жила.
Она жила — как птица
щебетала,
Хотя нужды, казалось,
не избыть.
Веселая была. И все мечтала
В родном селе учительницей
быть.

Луна пригасла, тополь
покачнулся,
Когда впервые я, молокосос,
Однажды летним вечером
коснулся
Ее метельно вьющихся волос...

Не думая, какая выйдет доля,
Мне захотелось в дали
упорхнуть.
Иные в мире посмотреть
раздолья,
Иной воды и воздуха глотнуть.

И мне сельчане заронили
в душу,
К моей неравнодушные судьбе:
На людях, мол, не вздумай бить
баклуши,
Подумай, мол, парнишка, о себе.

Не забывай, бродя по белу свету,
Родную землю и родной порог.
Их добрые, сердечные советы
Я все года в душе своей берег.

И — пусть за это не осудят
строго —
Пел больше о земле и об избе.
Работал много. Думал тоже
много.
Но только, правда, все не о себе.

Осенний ветер жадно и сердито
Траву сметает с бывшего двора.
Я поднимаюсь: сколько ни сиди
тут,
А все ж, однако, уходить пора.

3.

Иду селом, шагаю без разбору.
Ни капли не боюсь, не стерегусь,
Что бык какой-то оттеснит
к забору,
Исподтишка щипнет какой-то
гусь.

Во всем приметы обновленья
быта.
От давнего осталось лишь одно:
Что ни изба — она для всех
открыта,
Что ни окно — то светлое окно.

Вот новый клуб. За клубом —
школа. Та же.
Не обветшала, скроенная впрок.
Зовет звонок. И показалось
даже,
Что сам спешу я в школу
на урок.

А что? Коль говорить
без экивоков,
Ведь каждому из нас наверняка
Жизнь очень много задает
уроков —
Успеть бы все их сделать
до звонка...

Решать задачи трудно
научиться.
Томлюсь, бывало: то и то дано,
И столько-то, я знаю,
получиться
Потом, в итоге у меня должно.
И вот я цифры на доске мешаю.
Мой лоб в поту, как будто
я пашу.
Бывало, полчаса и час решаю,
И все-таки возьму свое —
решу...

Иду к Кузьме. Он летом кончит
стройку.
Не на год — для столетнего
житья.
Изба и все пристройки —
ладной кройки
И крепкого, как говорят, шитья.

Вхожу в избу я нешумливо,
кротко,
В дверь постучав на городской
манер.
Вовсю шкварчит на печке
сковородка.
В углу трюмо, у стенки —
шифоньер.
На этажерке в ряд теснятся
книжки.
Вторые рамы вставлены к зиме.
Одна к другой, как пескари
на снизке, —
Прищепки бельевые на тесьме.

... — Живу, — Кузьма мне
говорит, — толково,
В хлевок и то провел
электросвет.
И зеркала высокого такого
Ни у кого во всей деревне нет.
Колхоз? Крепчает. Техники
богато.
По части кадров — хуже,
это да.
В уборку б приходилось
туговато,
Когда б не помогали города.

Сидим, толкуем...
И, заметив мигом,
Что я на этажерку поглядел,
Кузьма смущенно: — Тянет,
парень, к книгам.
Зимой листаю, когда меньше дел.
Стихи? Я как-то к ним
без интересу.
Читаю раз поэта одного:
В село, кричит, охота дозарезу,
Как будто держат в городе его.
Вопит, исходит зряшною тоскою.
Другой мудрит — не стих,
а в горле кость:
Мол, шар земной я на плечах
таскаю
И слышу, как скрипит земная
ось.
И все «планета», «эра»,
«мириады» —
Ни строчки от души и для души.
Коль стал пахать — паши,
браток, как надо.
А нет, то лучше вовсе не пиши.
Ты к человеку подойди
с любовью!..
Прости меня. Что думал,
то сказал.
Поэт тот, знать, не в добром
был здоровье,
А может, это... лыка не вязал.

Так и ведем беседу час ли,
два ли,
Припоминаем —то Кузьма, то я,
В каких местах за жизнь мы
побывали,
Какие в мире видели края.
И спорим: край не тот, а тот-де
краше.
А что у моря, так и вовсе —
рай.
И все же — тут едино мненье
наше —
Милее нету, чем вот этот край.
Родной, где довелось на свет
родиться,
И свой, какой ни есть, найти
удел.
Где довелось, как говорят,
сгодиться
Пусть для негромких,
но хороших дел.

Кузьма повел рассказ легко,
привычно,
Беря в расчет внимательность
мою.
Как тощий клин пахал
единолично,
Как первый поднимал колхоз
в краю.
И только начал жить да есть
не постно —
Прошлась война смертельным
помелом.
Старел и думал, что еще —
не поздно,
Что он наступит в жизни,
перелом.
Чего-чего не видано за годы
Им, терпеливым русским
мужиком,
Чтоб мог спокойно,
по-хозяйски гордо
Сказать сегодня: «Хорошо
живем!..».

Кузьма, отрубком живший
на кулиге,
Что так себе — не шает,
не горит,
Сегодня в жизни видит толк
и в книге,
И даже о поэтах говорит.

В окошке клен сгибается упруго,
Качая домик, брошенный
скворцом.
А мы сидим, как два хороших
друга,
Ну, а точнее — будто сын
с отцом.

И каждому из нас
При добром деле,
Пусть будет громко сказано,
дана
Одна дорога — к самой светлой
цели,
Одна любовь — Советская
страна...

Наговорились, как душе
хотелось.
Пьем да едим. Хозяйка так
добра!
Однако, как бы ни пилось,
ни елось,
А и отсюда уходить пора.

Я одеваюсь. Мы с Кузьмою
вместе
Выходим из обкуренной избы.
— Ну, будь здоров. Да подавай,
брат, вести.
А дом Натальин — вот он,
не забыл?

Да, вот он, дом. Захлюпанный
бульдозер,
Отпугивая словно бы народ,
Стоит с тупою мордою бульдога
У самых у Натальиных ворот.

4.

Увидела меня, узнала сразу.
Зажглась, помолодела вся
с лица.
Как девочка — светла
и ясноглаза —
Легко сбежала с шаткого
крыльца.

Но тут же, разом, сникла
как-то, сгасла.
Уже совсем спокойно подошла
И мне поверх березового прясла
Смущенно, кротко руку подала.

Горит улыбки лучик оробелый,
Как слабый отсвет давних-
давних дней.
И тает, тает, тает льдинкой
белой
Забытая рука в руке моей.

Чуть схваченные розовой
тесемкой,
По шее и плечам ее вразброс
Стекают тихой, жиденькой
поземкой
Витки метельных некогда волос.

Над нами старый тополь.
Между нами —
Ограды грань, глухой калитки
щит.
«Ну, где ты? Как? Какими ты
судьбами?» —
И — все. Ни слова более.
Молчит.

Вот руку отняла. Сломались
брови.
Сейчас уйдет. И на вопрос
крутой
В избе расскажет, видимо,
свекрови
И мужу тоже — кто я. Чей.
Какой.
И, лишь каким бывал у ней
когда-то,
Не в этом, а в родительском
дому,
Она, я это вижу, помнит свято
И сроду не расскажет никому.

5.

Иду.
Как прежде, над стерниной
колкой
Горланит галок неумолчный хор.
Холодный ветер с белого околка
Очесывает реденький вихор.

Мне до раз'езда час с немногим
ходу,
Не будь дождя и будь проселок
сух.
Но даже если брать в расчет
погоду,
То и тогда пройду не больше
двух.

Что горевать? Ведь эти час ли,
два ли —
Так, две травинки на густой
меже.
Ведь мимо годы, годы
пробежали,
Да и притом немалые уже.
И было надо
После долгих странствий
Вернуться в детство, чуточку
скорбя,
Чтобы оттуда чисто
и пристрастно
Взглянуть на жизнь и оглядеть
себя.

Не надо славы мне и выгод
личных —
Трудиться б так, чтоб нынче
и потом
Не чувствовать себя чужим
и лишним
В домах друзей.
За праздничным столом.

...Скрипят возы. Иду вслед
за возами,
То хлюпкой колеей, то стороной.
Все, что пою, — оно перед
глазами,
Все, что люблю, — оно передо
мной.

Стернина. Ток. Сторожевая
будка.
Над полем вертолет, что
стрекоза.
Вдали синеет озеро — как будто
Прощальные Наташины глаза...

ЗНАМЯ МИЛЛИОНОВ

СОФИЯ, 26 декабря. (ТАСС). Тезисы ЦК КПСС к 100-летию со дня рождения В. И. Ленина — важный документ, глубоко раскрывающий ленинские идеи, пишет газета «Отечествен фронт». С ленинским подходом и дальновидностью ЦК КПСС обращает внимание международного коммунистического и рабочего движения на жизненно важные вопросы: ленинское учение о партии нового типа, роль диктатуры пролетариата в построении социализма, историческая заслуга Ленина в создании научной теории капитализма, ленинская программа культурной революции.

Сегодня, подчеркивает газета, марксизм-ленинизм стал знаменем миллионов людей на всем земном шаре. Мы глубоко убеждены, что это учение овладеет умами и мыслями всего человечества. Тезисы ЦК КПСС убедительно показывают это.

ВЕНА, 26 декабря. (ТАСС). «Ленин и мировой революционный процесс» — под таким заголовком центральный орган Компартии Австрии газета «Фольксштимме» излагает Тезисы ЦК КПСС к 100-летию со дня рождения В. И. Ленина.

Газета указывает на огромные заслуги В. И. Ленина, который вооружил как русское, так и все международное революционное движение научно обоснованной стратегией и тактикой. Она подчеркивает также роль В. И. Ленина как основателя пролетарской партии нового типа, теоретика и вождя социалистической революции.

Орган КПА цитирует то место из Тезисов, где говорится об интернациональном характере марксизма-ленинизма. Излагая Тезисы, орган КПА выделяет в них те разделы, где говорится о задачах по укреплению социалистического содружества.

САМООТВЕРЖЕННЫЙ ТРУД И БЕСКОРЫСТНАЯ ПОМОЩЬ

ПРАГА, 26 декабря. (ТАСС). Население Чехословакии ликвидирует трудности, возникшие в экономике страны в результате необычайно суровых морозов. Работники многих отраслей хозяйства — прежде всего шахтеры, энергетики, транспортники — трудятся и в свои нерабочие дни, чтобы восполнить то, что не удалось сделать из-за морозов.

В полную силу работают сейчас электростанции страны. Этому способствуют самоотверженный труд электриков Чехословакии и большая помощь братских социалистических стран. Только за одну ночь на 24 декабря через центральное диспетчерское управление об'единенной энергосистемы социалистических стран Чехословакия получила от СССР и ГДР более трех миллионов киловатт-часов электроэнергии. Это позволило нормализовать к сегодняшнему дню снабжение ЧССР электроэнергией.

Успешно идет работа по ликвидации заторов на железнодорожном транспорте. На товарных станциях Праги были разгружены, в частности с помощью частей чехословацкой Народной армии, все составы с углем.

«ДОРОГОЙ НОВЫЙ ГОД...»

РИМ, 26 декабря. Корр. ТАСС Ю. Лопатин передает: Что лучше и искреннее бесхитростных ребячьих писем может отразить заботы и тревоги, надежды и радости того мира, в котором живут дети? Где еще с такой свежей непосредственностью отражается восприятие повседневной действительности? Редакторам римской газеты «Паэзе сера» пришла в голову мысль завести в последний месяц уходящего года постоянную рубрику «Дорогой Новый год...», где печатаются письма ребятишек со всех концов Италии, обращающихся к Новому году с самыми разными просьбами.

Чего же просят дети? Казалось бы, перед праздником их должны занимать игрушки, подарки и прочие приятные вещи. Есть, конечно, и такие просьбы, но есть и совсем другие. Суровый мир взрослых бесцеремонно врывается и в их жизнь, накладывая свой отпечаток на ребячьи желания и мечты.

«Дорогой Новый год, — пишет 9-летний Мауро Медини, — я тебя очень люблю и надеюсь, что во Вьетнаме больше не будет войны. Сделай так, чтобы люди во Вьетнаме больше не умирали».

Социальные проблемы сегодняшней Италии, напряженная политическая обстановка, в частности непрекращающиеся неофашистские провокации, отражаются в детских письмах. «Пусть 1970 год будет гораздо лучше нынешнего, полного простуд, гриппа, терроризма и зла, —пишет 7-летняя Надя Патарини.— В мае, когда мой папа шел на работу, его сшибла машина, и сейчас он все еще не может выйти на работу и купить необходимое для меня и моих четырех братишек. Хозяин хочет выгнать нас из дома. Дорогой Новый год, куда же папа нас денет?».

Окно в мир

ЛЕНИНСКИЙ ПРИЗЫВ В КОМПАРТИЮ

МОНТЕВИДЕО, 26 декабря. (ТАСС). В связи со столетием со дня рождения В. И. Ленина Коммунистическая партия Уругвая об'явила ленинский призыв в свои ряды. Как сообщает, газета «Популар», только за один месяц этой кампании в партию вступило более 600 человек.

Газета подчеркивает, что этот факт говорит о росте влияния коммунистической партии среди широких масс трудящихся.

Заявление представителя МИД Франции

ПАРИЖ, 26 декабря. (ТАСС). Франция не будет участвовать в работе следующего заседания совета Западноевропейского союза, которое состоится в январе 1970 года, заявил представитель министерства иностранных дел Франции. Это заявление означает, что Франция будет продолжать бойкот совета ЗЕС, который об'единяет шесть стран «Общего рынка» и Англию. Франция мотивировала отказ участвовать в работе совета ЗЕС тем, что Англия пыталась использовать этот орган для давления на членов «шестерки», чтобы добиться принятия ее в «Общий рынок».

За несколько последних лет в Болгарии было положено начало производству различных видов химических волокон. Одно из новейших предприятий этой отрасли — завод полиамидных волокон в городе Видине, построенный с помощью советских специалистов. НА СНИМКЕ: идет полиамидное волокно «Видин».

Фото БТА—ТАСС.

ПОДГОТОВИМСЯ К НОВОЙ ВСТРЕЧЕ С ГРИППОМ!

В январе—феврале 1969 года нашу страну посетил незваный гость, прибывший из Юго-Восточной Азии, — новая разновидность вируса гриппа — A_2 Гонконг. Сейчас этот вирус занял повсеместно прочные позиции, нацело вытеснив своих ближайших сородичей и предшественников — виновников эпидемий гриппа 1962, 1965 и 1967 годов.

В противоборстве с гриппом наука далеко не достигла еще тех же решающих побед, какие одержаны в последние годы над полиомиелитом и корью. Однако и эту болезнь мы знаем достаточно глубоко, настолько, что способны составлять довольно точные прогнозы времени появления очередных вспышек и их характера. Можно почти с уверенностью предсказать повторение эпидемии гриппа A_2 Гонконг в начале 1971 г., а вот **вспышка гриппа Б ожидается в ближайшие месяцы.** Население столкнулось в последний раз с вирусом Б в 1967 г., так что трехлетний интервал заканчивается в начале 1970 г. Хотя грипп Б менее опасен, чем А (заболевания им не столь массовы, агрессивны и злокачественны), все же и эта инфекция достаточно серьезная угроза нашему благополучию.

Большую помощь в ранней диагностике гриппа оказывает в последние годы микроскопическое исследование отделяемого носовых ходов, снятого ватным тампоном. Специальная обработка флуоресцирующими красками отчетливо выявляет присутствие вируса и его антигенов в мазке. Тот же метод «иммунофлуоресценции» позволяет в первые дни и даже часы болезни поставить точный диагноз ряда сходных с гриппом инфекций, но имеющих совершенно другую природу — парагриппозных, аденовирусных, респираторно-синцитиальных, риновирусных, микоплазменных и др. Во Всесоюзном институте гриппа (Ленинград) метод экспрессной иммунофлуоресцентной диагностики усовершенствован, созданы высокоочищенные, специфические диагностические препараты. Все это должно существенно помочь практическим врачам.

Нет, наверно, надобности особо распространяться о симптомах гриппа — ведь каждый знает их по личному опыту. Начинается грипп внезапно, резким ознобом, повышением температуры. Больной жалуется на головную боль, особенно в области лба, висков и глазниц, на общее недомогание, упадок сил, ломоту во всем теле, болезненность в спине и пояснице. Он обычно сонлив, апатичен, чувствителен к шуму, свету. К этим общим проявлениям могут присоединиться насморк, чихание, иногда охриплость, кашель, носовые кровотечения.

Грипп — об этом нельзя забывать — опасный провокатор обострения многих хронических болезней сердца и сосудов, нервной системы, туберкулеза, ревматизма.

Как надежнее противостоять этим опасностям? Прежде всего, следует всячески укреплять силы заболевшего гриппом—уложить его возможно скорее в постель и лечить в домашних условиях под контролем участкового врача до полного выздоровления. Эта мера ограничивает также опасность дальнейшего распространения инфекции. Очень важно почаще проветривать жилые комнаты, производственные помещения, залы кино и театров. Спертый, затхлый воздух — лучший пособник гриппа. Опасны и плохо отапливаемые помещения, где не устранены сквозняки.

Во время вспышки легче всего заразиться гриппом в местах большого скопления людей. Значит — поменьше таких контактов и побольше времени проводить на открытом воздухе. Ежедневная гимнастика и обтирание тела (или хотя бы ног) прохладной водой тоже усиливают сопротивление организма.

Наиболее ценной для профилактических прививок оказалась вакцина, приготовленная из живого ослабленного вируса. Здоровые люди вдыхают ее трехкратно с промежутком в 10—14 дней в хорошо распыленном виде. При этом развивается невосприимчивость продолжительностью около года.

Большие и, надо сказать, обоснованные надежды возлагаются на возможность дополнительной профилактики с помощью интерферона. Этот защитный белок быстро синтезируется организмом человека в ответ на введение (с интервалом в 5—7 дней) различных безвредных живых вакцин.

Поиски средств предупреждения гриппа не ослабевают. В ближайшие годы должны властно заявить о себе синтетические химиопрепараты, безвредные для организма и подавляющие возбудителя в чувствительных клетках. Уже открыто одно из таких веществ — амантадин. Этот препарат избирательно нарушает взаимодействие вируса типа A_2 с клетками. Появилась, таким образом, первая ласточка, которая, хотя и не сделала еще весны, но возвестила о принципиальной возможности химиопрофилактики гриппа, усиливающей эффект вакцинации. В комплексе эти методы (каждый из них обладает частичным эффектом) могут значительно уменьшить вред, приносимый людям и народному хозяйству старым и коварным злоумышленником — гриппом.

А. СМОРОДИНЦЕВ,
академик АМН СССР,
директор Всесоюзного
научно-исследовательского
института гриппа.
(Центральный научно-исследовательский институт санитарного просвещения).

ЛЕНИНИАНА В ГРАМЗАПИСИ

В ДНИ подготовки к празднованию 100-летия со дня рождения Владимира Ильича Ленина нас интересует все, что связано с именем вождя. Интересуют кинохроника, запечатлевшая образ Ильича, фотодокументы, воспоминания людей, видевших и слушавших Ленина. С неменьшим волнением встречаем мы новые книги, кинофильмы, спектакли, кантаты, песни о вожде. Со всем этим мы знакомимся с помощью радио, телевидения, печати, театра, кино, а также на лекциях и встречах.

Есть еще одно очень действенное средство пропаганды материалов о В. И. Ленине — грампластинка. Именно благодаря ей на века записан в 1919—1920 годах голос Владимира Ильича. Сейчас старые черные диски тщательно реставрированы, и восемь речей вождя запечатлены на одной долгоиграющей грампластинке **«Речи В. И. Ленина»**. Она включает записи: «Памяти Председателя Всероссийского Центрального Исполнительного Комитета тов. Я. М. Свердлова», «III Коммунистический Интернационал», «Сообщение о переговорах по радио с Бела Кун», «Обращение к Красной Армии», «Что такое Советская власть?», «Как навсегда спасти трудящихся от гнета помещиков и капиталистов», «О работе для транспорта» и «О трудовой дисциплине».

Это — уникальная пластинка из большой серии Лениниана в грамзаписи. Ее, как и многие из тех, о которых дальше идет речь, можно приобрести в любом крупном специализированном магазине, в частности в Кемеровском универмаге и в «Мелодии».

Несомненную ценность представляет и альбом из двух дисков «гигант». Альбом называется **«Страницы жизни В. И. Ленина»**. Здесь представлены редчайшие записи воспоминаний соратников вождя: Н. К. Крупской, Е. М. Ярославского, Е. Д. Стасовой, В. Д. Бонч-Бруевича, Г. М. Кржижановского, М. И. Калинина, Г. К. Орджоникидзе, Ф. Я. Кона.

Альбом интересен и тем, что в нем воспроизводятся фрагменты из произведений литературы и искусства, в которых запечатлены те или иные периоды жизни Ильича.

«Говорят наркомы» — так называется еще одна грамзапись из ленинского цикла. Мы услышим выступления народных комиссаров — соратников В. И. Ленина — члена Военной коллегии, а затем Верховного главнокомандующего и наркома по военным делам Н. В. Крыленко; председателя Военно-Революционного комитета в дни Октябрьского вооруженного восстания Н. И. Подвойского; народных комиссаров А. В. Луначарского, А. М. Коллонтай, Л. Б. Красина, А. Г. Шлихтера, Д. И. Курского, Н. А. Семашко, Г. И. Петровского.

Здесь же приводится речь В. И. Ленина «Как навсегда спасти трудящихся от гнета помещиков и капиталистов».

К этой же серии можно отнести диски с записью речей друзей и соратников вождя — **«Н. К. Крупская»**, **«М. И. Калинин»**, **«А. В. Луначарский»**.

Одно выступление Н. К. Крупской в первой из перечисленных грампластинок называется «Памяти В. И. Ленина» (по случаю 13-й годовщины со дня смерти Ильича).

Большое познавательное значение для детей и юношества имеет альбом записей **«По ленинским местам»**. Здесь идет рассказ из Дома-музея В. И. Ленина в Ульяновске, из Смольного, из кабинета-квартиры в Кремле, из дома в Горках.

Отдельный диск знакомит слушателей с рассказом о Центральном музее В. И. Ленина в Москве.

Все эти документальные записи принесут неоценимую помощь политинформаторам, пропагандистам, работникам учреждений культуры и школ при проведении тематических занятий и вечеров. Они явятся необходимой составной частью любой личной фонотеки и войдут в нашу жизнь так же, как вошли томики произведений Ильича.

Лениниана в грамзаписи располагает большим количеством пластинок, которые воспроизводят лучшие из музыкальных драматических и кинопроизведений о вожде.

Так из альбома **«Любимые песни Ильича»** мы узнаем, что В. И. Ленину больше всего по душе были русские народные и революционные песни, произведения Мусоргского, Даргомыжского, Вильбоа.

За драматическую трилогию о вожде — **«Человек с ружьем»**, **«Кремлевские куранты»** и **«Третья патетическая»**, получившую в нашей стране всеобщее признание, ее автор, драматург Николай Погодин, был удостоен Ленинской премии. Эта трилогия целиком записана на пластинках в исполнении артистов МХАТа и театра им. Евг. Вахтангова.

Образ вождя воссоздают в них замечательные советские мастера искусств народные артисты СССР Борис Смирнов и Алексей Грибов. Эти записи интересны и потому, что спектакли эти не идут на сценах драматических театров нашей области, они до сих пор и не экранизированы.

Пьеса М. Шатрова **«Шестое июля»** экранизирована, однако записанный на пластинках спектакль МХАТ с Б. Смирновым в главной роли — работа очень интересная как по трактовке образов, так и по фактическому материалу (спектакль продолжительнее фильма на один час).

Всем запомнились фильмы **«Ленин в Октябре»**, **«Ленин в 1918 году»**, **«Рассказы о Ленине»**. В них снимались актеры Борис Щукин и Максим Штраух. Им удалось с большой достоверностью показать в кино В. И. Ленина как гениального мыслителя, вождя, самого человечного человека. Композиции по этим фильмам записаны на грампластинках.

Популярный артист театра и кино Михаил Астангов записал в свое время на пластинку композицию по поэме Вл. Маяковского **«Владимир Ильич Ленин»**, а мастер художественного слова Дмитрий Журавлев — его же поэму **«Хорошо»**. Произведения Вл. Маяковского А. Суркова, А. Прокофьева, Р. Гулиа, Н. Алиева, М. Светлова. А. Кешокова, А. Твардовского собраны на пластинке **«Стихи о Ленине»**. Их читают лучшие артисты московских театров и эстрады.

Из симфонической и хоровой музыки о великом вожде выделим драматическую симфонию Виссариона Шебалина **«Ленин»**, кантату Сергея Прокофьева **«К 20-летию Октября»**, цикл для хора **«Ленин с нами»** Михаила Чулаки и симфоническую **«Оду памяти Ленина»** Арама Хачатуряна.

В отдельных альбомах Всесоюзная студия грамзаписи фирмы «Мелодия» предлагает **«Песни о Ленине, партии, Родине»**, **«Песни революции и гражданской войны»**, а также рассказы для школьников **«Ленин и дети»**.

Этими пластинками не исчерпывается своеобразная звуковая Лениниана — записей становится все больше. Они, как и книги, рассказывают много нового об Ильиче, дополняя их.

Г. СТЕПАНОВ.

Кемеровский областной театр драмы
им. А. В. Луначарского
ДЛЯ ВАС, ДЕТИ!
В ДНИ ШКОЛЬНЫХ КАНИКУЛ
с 28 по 31 декабря и с 1 по 11 января —
«КАТЯ И ЧУДЕСА»
(комическая сказка в шести картинах).
Начало спектаклей в 10 и 13 час. 30 мин. В фойе театра—елка, встреча с Дедом Морозом и Снегурочкой. Игры вокруг елки.
Все справки по телефонам: 3-36-66, 3-33-61.

Юные зрители, для вас!
В ТЕАТРЕ ОПЕРЕТТЫ КУЗБАССА
с 1 по 10 января — премьера
С. ЗАСЛАВСКИЙ.
«НЕ БЕЙ ДЕВЧОНОК»
(музыкальная комедия в двух действиях)
Пьеса М. Пляцковского и Ф. Шапиро
Новогодняя елка, Дед Мороз, Снегурочка, игры у елки.
Начало в 10 и 13 час. 30 мин.
Принимаются заявки на коллективные посещения.

В ТЕАТРАХ, ЦИРКЕ И КИНО

Театр ДРАМЫ. ОДНАЖДЫ В НОВОГОДНЮЮ НОЧЬ. Начало в 19 час. 30 мин. 28 декабря днем — КАТЯ И ЧУДЕСА, вечером — ОДНАЖДЫ В НОВОГОДНЮЮ НОЧЬ.

Театр ОПЕРЕТТЫ. СОРВАНЕЦ. Начало в 19 час. 30 мин. 28 декабря днем — СОРВАНЕЦ, вечером — ПОРУЧИК ЛАВРОВСКИЙ.

ГОСЦИРК. ДВА ПРЕДСТАВЛЕНИЯ. Начало в 17 и 20 часов. В воскресенье — три представления — в 12, 15 и 20 часов.

Кинотеатр «МОСКВА». Новая кинокомедия АГЕНТ НОНЕВОЛЕ, две серии (10, 13-30, 17, 20-30).

Зал КИНОХРОНИКИ (кинотеатр «Москва»). День ленинского фильма. Художественный фильм ПЕРВЫЙ ПОСЕТИТЕЛЬ (10, 12, 14 — для детей; 16, 18, 20, 21-50).

Кинотеатр «ЮБИЛЕЙНЫЙ». ПОДВИГ РАЗВЕДЧИКА (9-30, 13-30). Новая кинокомедия АГЕНТ ПОНЕВОЛЕ, две серии (15-30). АНЖЕЛИКА И КОРОЛЬ (11-30, 19, 21 — детям смотреть не рекомендуется).

Кинотеатр «КОСМОС». ПОВЕСТЬ О ЧЕКИСТЕ (10, 14, 18). Новый художественный фильм студии «Таджикфильм». В ГОРАХ МОЕ СЕРДЦЕ (12, 16, 20, 21-50).

Детский кинотеатр «ПИОНЕР». Я ШАГАЮ ПО МОСКВЕ (10, 11-40, 13-20, 15). ВЕСЕННИЕ ГРОЗЫ (17, 19, 21).

Кинотеатр «ОКТЯБРЬ». ЗОЛУШКА (10, 14). АНЖЕЛИКА И КОРОЛЬ (12, 16, 18, 20, 21-50 — детям смотреть не рекомендуется).

Кинотеатр «МЕТАЛЛУРГ». ВАСИЛИСА ПРЕКРАСНАЯ (10, 14). СТАРЫЙ ЗНАКОМЫЙ (12, 16, 17-50, 19-40, 21-30).

Кинотеатр «ЛУЧ». КОММУНИСТЫ. ПОВЕСТЬ О ЧЕКИСТЕ (10, 11-50, 13-40, 15-40, 17-30, 19-20, 21-40). ДОМ НА ШОССЕ ЭНТУЗИАСТОВ (к сеансу в 19-20).

Кинотеатр «КОМСОМОЛЕЦ». КАРАНТИН (15, 17). НУЖЕН ПРИВРАТНИК (19, 21-10 — детям смотреть не рекомендуется). ЛЮДИ ЗЕМЛИ КУЗНЕЦКОЙ (к сеансам в 19 и 21-10).

Дворец культуры СТРОИТЕЛЕЙ. СТАРЫЙ ЗНАКОМЫЙ (13, 15, 17, 19).

Дворец культуры ХИМКОМБИНАТА. ПОВЕСТЬ О ЧЕКИСТЕ (14, 16, 18, 20).

ДК им. 50-летия ОКТЯБРЯ (Кировский район). ПОДВИГ РАЗВЕДЧИКА (11). АНЖЕЛИКА — МАРКИЗА АНГЕЛОВ. АНЖЕЛИКА И КОРОЛЬ (14-30, 18, 21-30 — детям смотреть не рекомендуется).

Дом культуры ШАХТЕРОВ. НЕУЛОВИМЫЕ МСТИТЕЛИ. НОВЫЕ ПРИКЛЮЧЕНИЯ НЕУЛОВИМЫХ (14, 21). МУЖЬЯ В КОМАНДИРОВКЕ (17, 19).

Клуб ГРЭС. СТАРЫЙ ЗНАКОМЫЙ (14, 16, 18, 20).

КУЗБАССКИЙ ПОЛИТЕХНИЧЕСКИЙ ИНСТИТУТ
ОБ'ЯВЛЯЕТ ПРИЕМ НА 6-МЕСЯЧНЫЕ ПОДГОТОВИТЕЛЬНЫЕ КУРСЫ
для желающих поступить в политехнический институт.
Начало занятий с 5 января 1970 г.
Плата за весь курс обучения 20 руб. Занятия будут проходить посменно: дневная группа — с 8 часов, вечерние — с 19 часов.
Запись на курсы продолжается. Обращайтесь в главный корпус института: 1-й этаж, ком. № 123, ежедневно (кроме субботы и воскресенья) с 17 до 19 часов.

АГЕНТСТВО ВСЕСОЮЗНОГО АКЦИОНЕРНОГО ОБЩЕСТВА ПО ИНОСТРАННОМУ ТУРИЗМУ «ИНТУРИСТ»
в гор. Кемерове
ДОВОДИТ ДО СВЕДЕНИЯ СОВЕТСКИХ ТУРИСТОВ, ВЫЕЗЖАЮЩИХ ЗА ГРАНИЦУ,
что по всем вопросам, относящимся к стоимости обслуживания за границей и проезда по советской и иностранной территории, а также по оплате за обслуживание за границей и проезда нужно обращаться только в агентство «Интурист».
С 1 января 1970 года оформление проездных документов будет производиться в агентстве. Оплата принимается за 10 дней до отъезда каждые понедельник и среду с 10 до 18 часов.
Иногородние могут выслать деньги переводом или перечислением на расчетный счет агентства 60807 в горуправление Госбанка гор. Кемерова.
Почтовый адрес агентства: г. Кемерово-35, Весенняя, 20, «Интурист».

ЛЕЧЕБНО-ТРУДОВЫЕ МАСТЕРСКИЕ ПРИ КОПБ
ПРИНИМАЮТ ЗАКАЗЫ ОТ ОРГАНИЗАЦИЙ НА ИЗГОТОВЛЕНИЕ СТОЛЯРНЫХ ИЗДЕЛИЙ:
вращающихся картотек, детских шкафчиков, специальных столов, шкафов и др.; на починку валенок, пошив матрацев, одеял, халатов и др. из материалов заказчика.
Оплата заказов — через Госбанк.
Обращаться: г. Кемерово, телецентр, Больничный городок, к администрации лечебно-трудовых мастерских.

БЮЛЛЕТЕНЬ № 153
о потребности в рабочих, инженерно-технических работниках и служащих в г. Кемерове
ПРИГЛАШАЮТ НА РАБОТУ:
завод мягких кровельных материалов — аппаратчиков, вальцовщиков, грузчиков, дозировщиков, каландровожатых, машинистов смесителей, прессовщиков, разнорабочих (женщин и мужчин), слесарей различных специальностей, транспортировщиков сырья, уборщиц в цехи, упаковщиков, электриков;
Кемеровская ГРЭС — грузчиков на разгрузку угля, вольщиков, каменщиков, плотников, повара и пом. повара в детский комбинат, рабочих (жел. дор. путей, по уборке цехов), слесарей (жестянщика, сантехников, по ремонту оборудования), токаря-универсала, уборщиц, штукатуров-маляров, электромонтеров, электрослесарей-прибористов;
холодильник Росмясорыбторга — бухгалтеров, водителей электрокаров, грузчиков, кладовщиков, учеников кладовщиков, слесарей, тракториста, шоферов, электриков, экспедиторов-грузчиков;
РСУ треста «Железобетонстрой» — инженера производственного отдела, каменщиков, крановщиков, плотников-бетонщиков, штукатуров-маляров;
почтамт — доставщиков телеграмм, почтальонов по доставке корреспонденции, сопровождающих почту, сортировщиков печати, учеников сортировщиков корреспонденции, учеников телеграфистов;
КузНИИШахтострой — инженеров (по оборудованию, телефонной и радиосвязи), маляров, мастера ремстройгруппы, плотников, слесарей различных специальностей, фрезеровщика, шлифовщика, шоферов, штукатура, электросварщика;
1-я детская клиническая больница — лаборанта (фельдшера), ст. мед. сестру, санитарок, диетическую сестру;
обком профсоюза рабочих местной промышленности и коммунально-бытовых предприятий — инструктора-ревизора;
геологоразведочная партия треста «Кузбассуглегеология» — сменных буровых мастеров, пом. буровых мастеров, слесарей, токарей, топографа, шоферов, электромонтажников.
Кроме того, трест «Сибстроймеханизация» приглашает для работы в мехколоннах: № 1 (ст. Артышта-2), № 2 (г. Новокузнецк-31), № 9 (г. Междуреченск) — шоферов, имеющих опыт работы на автосамосвалах МАЗ и КРАЗ.
По вопросу трудоустройства обращаться в вышеуказанные предприятия, стройки и организации или в городской пункт по трудоустройству населения по адресу: г. Кемерово, ул. Красноармейская, 122, 2-й под'езд, квартира 20. Проезд трамваями №№ 1 и 5 до остановки «Красноармейская».

Кемеровскому почтамту требуются сортировщики печати. Обращаться в отдел кадров почтамта.

В связи с ликвидацией дирекции строящейся Березово-Бирюлинской ЦОФ ПРЕТЕНЗИИ ПРИНИМАЮТСЯ до 16 января 1970 г.

Коллектив театра оперетты Кузбасса с глубоким прискорбием извещает о смерти одного из старейших работников искусства, бывшего главного администратора театра **СОКОЛЕВСКОГО Николая Михайловича** и выражает соболезнование родным и близким покойного.

ЮБИЛЕЙ АРТИСТКИ

Позавчера коллектив театра оперетты Кузбасса вместе с представителями общественности города и области отметил 25-летие сценической деятельности одной из ведущих актрис театра, заслуженной артистки РСФСР Г. Н. Епифановой.

Зрителям в 146-й раз был показан спектакль «Моя прекрасная леди», главную роль в котором бессменно исполняет Галина Николаевна Епифанова. Спектакль прошел с большим под'емом, вызвав горячий отклик присутствовавших.

Затем состоялось чествование юбиляра. Главный режиссер театра Т. Д. Гогава рассказала о творческом пути талантливой артистки. Галину Николаевну тепло приветствовали начальник областного управления культуры И. Л. Курочкин, председатель Кемеровского горисполкома Е. А. Залесов, работники предприятий и театров областного центра, представитель подшефного совхоза «Елыкаевский», коллеги актрисы по театру оперетты. Ей были вручены приветственные адреса и памятные подарки.

В ответном слове Г. Н. Епифанова выразила сердечную признательность зрителям, товарищам по работе, общественным организациям Кузбасса, чье внимание помогает творчеству, обязывает к неустанному труду, к новым сценическим достижениям.

У СТЕН ТРОЕ

Речь идет об управляющем трестом «Прокопьевскшахтстрой» тов. Климове, главном инженере треста тов. Охотникове и начальнике Красногорского стройуправления тов. Багрунове.

— Жители поселка Сафоновской птицефабрики будут рады нашему подарку, — воскликнули они втроем 10 месяцев назад, закладывая первый кирпич на строительстве торгового центра поселка птицеводов.

Больше их у разрушающихся ныне стен пускового об'екта никто не видел.

Художник Г. Ефремов нарисовал загадочную картинку. Когда и кто будет радоваться — не понятно.

ВТОРОЕ ДЫХАНИЕ

Бурную деятельность развернул с первых дней зимы комитет по физкультуре и спорту при Осинниковском горисполкоме.

На заборах города запестрели плакаты, напоминающие осинниковцам о здоровом духе в здоровом теле, вышло в свет постановление о проведении зимней спартакиады, появилась в газете пространная статья председателя комитета В. С. Клепикова, призывающая спортсменов, обретя второе дыхание, побить все рекорды Кузбасса.

И легковерные осинниковцы, как говорят, клюнули без осечки. 14 декабря, в день открытия зимнего спортивного сезона, у городского стадиона столпилось десять хоккейных команд.

— Хоккей? — удивился, протирая глаза директор стадиона В. В. Брисов. — Во-первых, я еще не нанял завхоза, который каток сумеет залить. Во-вторых, ворота надо кому-то заказывать — без ворот какая вам игра?

Осинниковские хоккеисты попрежнему жаждут скрестить клюшки. Но где? Стадион напоминает плохую проезжую дорогу, других площадок в городе нет. А В. С. Клепиков тем временем обретает второе дыхание, чтобы с новыми силами начать пропаганду. Теперь уже летних видов спорта. Ибо он свято верит в тезис, гласящий: в здоровом теле — здоровый дух.

ОФИЦИАЛЬНЫЙ СПЕЦБЮЛЛЕТЕНЬ 5-го УГЛА

ВЫПУСТИЛИ...
из угла Стукалова С. В. — заместителя начальника Ленинского управления механизации, которое под его руководством с большим опозданием, но за свой счет отремонтировало стену конторы комбината бытового обслуживания, разрушенную пьяным крановщиком.
Нам также сообщили, что бывший злоумышленник — крановщик сейчас почти не пьет. С него взыскивают частичную стоимость работ и треть заработка.

ОСВОБОДИЛИ...
от должности главного инженера Логутова А. Н. — героя фельетона «Медовый вечер».
Веселые приключения руководящего любителя медовухи стали предметом обсуждения в тресте «Кузбассуглегеология» и левобережной геологоразведочной партии.
Управляющий трестом тов. Бернякович сообщил в «Пятый угол», готовивший к печати фельетон, что способность смешить людей, так ярко проявленная Логутовым на пасеке, признана несовместимой с руководящей должностью.

ПРИСТУПИЛИ...
к ремонту столовой № 3 в поселке «Октябрьский». К такому решению единодушно пришли в Березовском горисполкоме после 4 месяцев и 9 дней обсуждения вопроса, о котором мы рассказывали в заметке «Не солоно хлебавши» (29 ноября).
Председатель Березовского горисполкома тов. Соколов сообщил в «Пятый угол», что ремонтные работы в столовой будут закончены в январе предстоящего года.

В мире интересного

ТАЙНЫ МИКРОТЕХНИКИ

«Кобзарь» Т. Г. Шевченко издан по всем правилам. В твердом переплете, тиснение золотом. На первой странице — портрет поэта. А размер книги настолько мал, что на торце спички можно разместить семь таких томов.

Действующий электромотор в 200 раз меньше булавочной головки.

Замок — в собранном и разобранном виде. В маковом зерне можно разместить 450 таких изделий...

Об этих и многих других редчайших микроминиатюрах, созданных известным украинским умельцем Николаем Сергеевичем Сядристым, уже не раз сообщалось в печати. О том, как все это сделано, рассказывает книга «Тайны микротехники», которая вышла из печати в Ужгородском издательстве «Карпаты». Ее написал автор этих уникальных работ — инженер Киевского научно-исследовательского института сверхтвердых материалов Н. С. Сядристый. Кстати, это его вторая книга.

Искусство умельца расширяет представление о человеческих возможностях, заставляет по-новому смотреть на многие современные профессии, в которых нельзя обойтись без тонких и точных операций самого различного назначения.

Ужгород.

ПАМЯТНИК... МАМОНТУ

установлен в селе Кулешовке на Сумщине, на месте одних из первых на Украине палеонтологических раскопок, связанных с открытием крупного скопления костей мамонта.

Этот памятник охраняется законом как научная и культурная ценность.

Киев. (ТАСС).

СПОРТ ● СПОРТ ● СПОРТ ● СПОРТ ● СПОРТ ● СПОРТ ● СПОРТ ● СПОРТ ● СПОРТ

ВСЛЕД ЗА ПЛЮКФЕЛЬДЕРОМ

В минувшее воскресенье на помосте Беловского Дома спорта в матчевой встрече по тяжелой атлетике встретились спартаковцы Белова и Кемерова.

Отличным результатом отметил уходящий год 20-летний мастер спорта из Кемерова В. Скубаев. Его результаты: в жиме — 145 кг и 420 кг в сумме троеборья — новые рекорды Кемерова для атлетов среднего веса и второй результат в истории тяжелой атлетики Кузбасса (после Р. Плюкфельдера).

В остальных весовых категориях победные очки получили еще 5 кемеровчан, выигравшие со счетом 6:1.

Г. БОГУНОВ, судья республиканской категории.

ТУРНИР ВЕТЕРАНОВ

Продолжается шахматный турнир ветеранов г. Кемерова, в котором участвует 13 сильнейших шахматистов города в возрасте старше 45 лет. Характерно, что среди них есть участники первенства города 30-х годов: Е. Я. Гриценко, А. Н. Шушуев (сейчас уже пенсионер), А. Х. Агафонцев, М. Ф. Коноплев и другие.

Турнир вступил в решающую стадию борьбы за первые 5 призов, обладатели которых станут участниками областного турнира ветеранов в следующем году. Сегодня сыграно неодинаковое количество партий, поэтому трудно пока определить лидера. По количеству набранных очков впереди А. Х. Агафонцев, Е. Я. Гриценко, А. В. Абоносимов, А. Н. Шушуев.

Приведем одну из интересных партий турнира Гриценко — Агафонцев (положение после 18-го хода черных).

Белые — Гриценко — Крg1, Фd3, Ле1, Лf1, Сс2; Се5, ппа3, с3, d4, f2, g2, h2(12);

Черные — Агафонцев — Крg8, Фf7, Лf8, Ла8, Кf6, Сd7, ппа7, b7, d5, e6, g7, h6(12);

Далее последовало:
19. Ле3 Крh8
20. Лh3 Фg8
21. Фе3 Фf7
22. Л:h6+! Крg8 (если 22... g:h6, то 23. Ф:h6+Крg8 24. С:f6 и белые выигрывают).
23. С:f6! Ф:f6
24. Л:f6, Л:f6, и вскоре белые выиграли.

А. ХАРИТОНОВ.

ШАШКИ

Отдел ведет мастер спорта СССР К. ФИЛИППОВ.

Продолжаем новогодний конкурс решений шашечных позиций.

В третьем и четвертом заданиях найдите комбинационное решение за белых.

2 очка

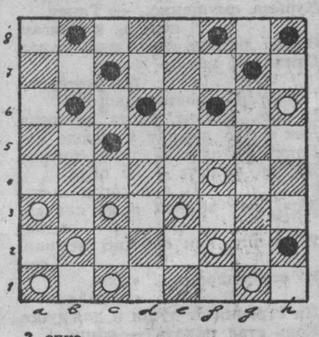

3 очка.

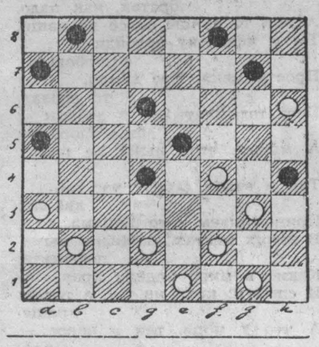

17 НЕУДЕРЖИМЫХ

Соревнование рыболовов было назначено на воскресенье. Накануне к большому живописному озеру Ипалы, расчистив глубокий снег в тайге, «протоптал» дорогу бульдозер.

Участников собралось всего семнадцать — самые неудержимые и преданные тонкому искусству зимней ловли.

Говорят, в холода окунь не клюет. На льду Ипалов эта «версия» была опровергнута целиком и полностью.

Мороз с утра был под тридцать. Но Алексей Пузырев, отличный мастер ловли рыбы на мормышку, буквально на первой минуте соревнования поймал неплохого окуня.

Сначала рыболовы, как всегда, держались поближе к «асам», а затем разошлись по пятикилометровому кольцу водоема. И свободный, самостоятельный поиск принес успех.

Вопреки ожиданиям судейской коллегии, бесспорное первенство завоевал не многоопытный Пузырев, а связист станции Николай Власов. Он поймал 66 окуней и получил первый приз — новенький ледобур.

А что же остальные? У них тоже был неплохой улов. И каждого, ради любимого увлечения, не побоявшегося непогоды, комиссия наградила памятным значком, на котором изображен огромный осетр.

А. РУСАКОВ.

г. Мариинск.

УГОЛОК РЫБОЛОВА

НАДЕЖНО И БЕЗ ПОТЕРЬ

Промышленностью выпускаются складные ледобуры, состоящие из двух основных частей, соединяющихся металлическим штырем и скобой с ушками, которая часто теряется.

Чтобы избежать потерь, достаточно взять любую резинку (лучше применяемую для упаковки лекарств) и соединить ею ушки скобы в 3—4 витка.

В. ИВАНОВ.

г. Москва.

ПОГОДА

С 28 по 31 декабря по области ожидается облачная, с прояснениями погода. Преимущественно без осадков. Ветер юго-западный, 5—10 метров в секунду. Температура ночью 19—24, в конце периода — 25—30 градусов. Днем — 10—15 градусов мороза.

Зам. редактора Ю. Д. БАЛАНДИН.

ПИШИТЕ, ЗВОНИТЕ: Кемерово, ул. Трудовая 64; телефоны: редактора 6-61-54, приемной 6-69-74, заместителей редактора 6-70-82 и 6-65-74, ответственного секретаря 6-68-81, зам. ответственного секретаря 6-65-63; отделов редакции: партийной жизни 6-61-83, пропаганды 6-66-73, промышленного 6-69-44 и 6-63-02, сельского хозяйства 6-67-82, советского строительства 6-64-84, строительного 6-67-46, культуры 6-62-01, писем и рабселькоров 6-90-52 и 6-60-72, информации 6-62-37, об'явлений 6-68-72, фотокорреспондентов 6-90-63, директора издательства 6-69-23, общественной приемной 6-66-52, бухгалтерии 6-90-54, директора типографии 6-89-32.

ОП04710. Типография «Кузбасс» управления по печати. Тираж 175.000 экз. Заказ 2345