Пролетарии всех стран, соединяйтесь!

КУЗБАСС

ОРГАН КЕМЕРОВСКОГО ОБКОМА КПСС и ОБЛАСТНОГО СОВЕТА ДЕПУТАТОВ ТРУДЯЩИХСЯ

● Год издания 48-й. № 229 (12813). Вторник, 30 сентября 1969 г. ● Цена 2 коп.

● РЕПОРТАЖ С МЕСТА СОБЫТИЯ

УТРО НОВОГО УЧАСТКА

Несколько месяцев назад на невысокий холм возле шоссе Белово — Гурьевск пришли мощные экскаваторы. Здесь, по прогнозам геологов, — богатые запасы высококачественного угля. Начинался третий участок шахты «Шестаки».

На днях механизаторы шахты одержали большую трудовую победу. К обнаженным пластам «черного золота» заторопились первые 17-тонные КРАЗы. Обратно возвращались они загруженные искрящимся, слегка влажным углем.

Начальник участка В. А. Зима рассказал нам о том, что, хотя участок официально еще не сдан в эксплуатацию, добыча уже началась. Заслуга в этом — коллектива механизаторов. Например, на экскаваторе ЭКГ-4,6 всего два человека, оба члены КПСС и оба — передовики производства. Это машинист Николай Иванович Дорогов и его помощник Тимофей Егорович Насонов. Их новенький экскаватор уверенно черпает угольную массу и ловко высыпает в кузов подошедшего самосвала.

Любуясь четкой работой механизаторов, начальник участка с гордостью говорит:

— Экскаватор сами собрали. Он поступил к нам с завода в разобранном виде.

Продолжаются вскрышные работы. Относительно мягкие породы снимаются экскаватором, твердые взрываются. Скважины для закладки взрывчатки поручено делать члену КПСС Игнату Зиновьевичу Алабашеву. У него золотые руки. При норме 25 погонных метров он проходит за смену на буровом станке до 40 метров песчаника.

Лицо начальника участка озабочено. Гурьевская автобаза (директор Г. Т. Хрусталев), которая должна выделить сюда грузовики, систематически срывает заявки. А это грозит срывом плана вскрышных работ, которые должны быть закончены до наступления зимы.

(Корр. «Кузбасса»).

Беловский район.

АВТОРИТЕТ ТРУДА

„РАБОЧЕГО человека в нашей стране все уважают. Это закономерно. Прежде всего трудом он славен, трудом, а не прожитыми годами», — писала недавно на страницах «Правды» шлифовщица Саратовского подшипникового завода Герой Социалистического Труда Александра Нуждина.

Да, глубоким уважением, почетом, всеобщей признательностью пользуются у нас добросовестные, самоотверженные работники, все, кто достойно выполняет свой трудовой долг. Самое главное, что определяет положение человека в социалистическом обществе, — это повседневный труд, физический или умственный, отношение к порученному делу.

В новом, коммунистическом отношении к труду, в ясном понимании его общественного значения со всей силой проявляется идейная убежденность и сознательность подлинных героев нашего времени — передовиков пятилетки, правофланговых социалистического соревнования за достойную встречу 100-летия со дня рождения В. И. Ленина. Для миллионов стали живым примером трудолюбия, рабочей доблести и отличного владения техникой выдающиеся мастера своего дела, новаторы производства, инициаторы патриотических начинаний. Это — бригадиры шахтеров Николай Путра, Анатолий Степанов и десятки их товарищей, чьи бригады с начала пятилетки уже добыли от одного до двух миллионов тонн угля каждая. Это — ткачихи Валентина Клетнева, которая с честью выполнила свое обязательство в соревновании за досрочное завершение пятилетних заданий, развернувшемся по ее почину, и Мария Иванникова, выступившая запевалой массового движения за бережливость с тем, чтобы в день ленинского юбилея работать на сэкономленном сырье и материалах. Это — победители во всесоюзных состязаниях по профессиям — лучшая доярка страны литовская колхозница Мариона Шаулене, замечательный московский фрезеровщик Дмитрий Горюнов и многие другие. Это — тысячи и тысячи энтузиастов, снискавших среди своих товарищей и в народе добрую трудовую славу, заслуженный авторитет.

Только в условиях социализма труд смог получить такое высокое общественное признание. Поэтому у нас любому честному труженику присуще законное чувство рабочей гордости и сопричастности к общенародной созидательной деятельности. В. И. Ленин призывал всякий труд построить таким образом, «чтобы каждый рабочий и крестьянин смотрел на себя так: я — часть великой армии свободного труда...». Советского человека, будь то сталевар или ученый, хлебороб или строитель, вдохновляет сознание, что его усилия вливаются в могучий поток творчества многомиллионных масс, что общество видит и ценит его личный вклад в строительство коммунизма. Ярким выражением высокой общественной оценки заслуг тружеников различных профессий стали такие праздники, как День металлурга, День работников сельского хозяйства, День учителя, День рыбака и другие. Вчера, например, страна воздавала должное советским машиностроителям.

Воспитание коммунистического отношения к труду должно стоять в центре идеологической работы. Это требование XXIII с'езда КПСС имеет огромное значение для ускорения темпов развития нашей экономики, для духовного формирования нового человека. Как отмечал в своем выступлении на московской городской партконференции в прошлом году тов. Л. И. Брежнев, задача партийных организаций, печати, радио, телевидения, кино, всех наших идеологических учреждений — высоко поднимать авторитет труда, добиваться, чтобы коммунистическое отношение к труду становилось нормой поведения каждого работника.

Поднимать авторитет труда — значит вооружать его эффективной техникой, еще действеннее использовать в условиях новых методов хозяйствования моральные и материальные стимулы, различные формы поощрения — от премий, благодарности и доброго слова на рабочем собрании до занесения на Доску почета, присвоения почетных званий и других наград. Высокой наградой для передовых коллективов и лучших рабочих, колхозников, специалистов, работников общественных организаций, деятелей науки и культуры явятся Ленинская юбилейная Почетная грамота и юбилейная медаль «За доблестный труд. В ознаменование 100-летия со дня рождения Владимира Ильича Ленина».

Поднимать авторитет труда — это значит также во всей нашей пропаганде, в литературе и искусстве ярче раскрывать его величие, пафос, красоту, его жизненную необходимость как единственного источника материальных и духовных благ, могущества и процветания Родины. Что может быть в наши дни интереснее и значительнее темы труда! Она требует убедительного, вдохновенного, талантливого воплощения.

Воспитание любви и уважения к труду, особенно у молодежи, предполагает разностороннюю массово-политическую работу, широкую популяризацию образцов безупречного выполнения общественного долга. Во многих коллективах накоплен ценный опыт такой воспитательной работы. На передовых предприятиях получили распространение вечера трудовых традиций, посвящение в рабочие, чествование лучших производственников и рабочих династий, торжественные проводы на заслуженный отдых. Это возвышает в глазах каждого коллектива тех, кто хорошо трудится, у кого есть чему поучиться молодому поколению. Главная цель трудового воспитания состоит в том, чтобы все больше советских людей воспринимали труд на пользу обществу не только как первейшую обязанность, но и как призвание, внутреннюю потребность, стремились работать еще производительнее, в полную меру творческих способностей, умело используя современную технику.

С самим строем нашего общества, его идеалами несовместимы любые проявления нерадивости, недобросовестности в труде, тем более — явного пренебрежения своими гражданскими обязанностями. Нельзя сказать, однако, что у нас уже полностью перевелись искатели «легкой жизни», уклоняющиеся от общественно полезного труда. Конечно, сила общественного мнения и закона заставляет большинство из них рано или поздно стать на правильный путь. Но встречаются еще факты снисходительного отношения к тунеядцам. Интересы социалистического общества требуют решительной борьбы против нравов, чуждых и враждебных принципам социализма.

Воспитывая массы в духе коммунистического отношения к труду, ленинская партия делает все, чтобы еще выше поднять его авторитет, его славу, воодушевить советских людей на новые трудовые подвиги во имя торжества коммунизма.

(Передовая «Правды» за 29 сентября).

В ЧЕСТЬ СВОЕГО ПРАЗДНИКА

Машиностроители нашей области достойно встретили свой праздник. В клубах, красных уголках прошли торжественные собрания, на которых были подведены итоги социалистического соревнования. В Доме культуры Прокопьевского завода шахтной автоматики после торжественной части был дан большой праздничный концерт силами участников художественной самодеятельности. Шахтерская самодеятельность города Кемерова выступала перед машиностроителями Киселевска. На Кузнецком машзаводе был проведен спортивный кросс. На Анжерском машзаводе — эстафета. Около ста спортсменов оспаривали призовые места в Кемеровском бору в традиционном областном легкоатлетическом кроссе. В нем принимали участие машиностроители из Киселевска, Прокопьевска, Новокузнецка, Анжеро-Судженска, Кемерова. Победителем стала дружная команда Кузнецкого машзавода, на втором месте — спортсмены Анжерского машзавода.

Б. ДЕМЕНОК.

ЧЕТВЕРТЬ ВЕКА НА ФЕРМЕ

Ровно 25 лет назад в колхоз «Гигант» Юргинского района пришла работать дояркой на ферму молодая колхозница Агафья Чванова. Она старательно осваивала нелегкую профессию. Скоро закрепленные за ней коровы намного повысили продуктивность. А потом слава об Агафье Григорьевне Чвановой прогремела по всему району.

Она была делегатом XXI с'езда партии. За самоотверженный труд знатная доярка отмечена высшей наградой Советского Союза — орденом Ленина. Сейчас Агафья Григорьевна успешно выполняет социалистические обязательства, принятые в честь 100-летия со дня рождения В. И. Ленина.

На днях члены артели снова оказали А. Г. Чвановой большое доверие, избрав ее представителем на районное собрание колхозников, посвященное обсуждению колхозного Устава.

О. КОНЦЕВОЙ.

Юргинский район.

«КЛЮЧИ на СЧАСТЬЕ»

Так озаглавлен материал А. Ивачева, который мы публикуем сегодня на третьей странице. Это очередной раздел готовящейся книги «По заветам Ильича». Он посвящен кузбасским строителям.

Вчера делегация Центральной ревизионной комиссии Социалистической единой партии Германии вылетела из Кузбасса.

За время пребывания в области гости из ГДР посетили Кедровский карьер, азотно-туковый завод, Кемеровскую птицефабрику, осмотрели областной центр.

НА СНИМКЕ: гости из ГДР на Кедровском угольном карьере.

Фото П. Костюкова.

ДНЕВНИК ПОЛЕВЫХ РАБОТ

К исходу минувшей недели все хозяйства области обмолотили хлеба с площади 682.400 гектаров — 73 процента, вспахали зяби 563.600 гектаров — 55,3 процента, засыпали семян зерновых культур 143.000 — 52,3 процента, убрали картофель с площади 21.412 гектаров — 75,1 процента к плану.

По районам и трестам ход основных полевых работ характеризуется такими показателями (в первой колонке — процент выполнения плана обмолота хлебов, во второй — вспашки зяби, в третьей — засыпки семян зерновых культур):

Чебулинский	85,9	76,2	71,0
Тяжинский	82,9	74,2	92,0
«Птицепром»	81,5	53,7	55,0
Тисульский	81,1	83,2	66,2
«Скотоотокрм»	76,0	53,0	51,4
Крапивинский	75,7	51,2	45,9
Прокопьевский	74,9	53,4	77,9
«Кузбассуголь»	73,3	48,5	64,0
Новокузнецкий	73,1	44,0	54,9
Юргинский	72,0	60,5	34,2
Ленинск-Кузн.	71,7	51,0	48,1
Топкинский	71,1	43,0	47,2
Яшкинский	70,7	54,0	31,0
Яйский	70,2	59,0	62,0
Промышленн.	69,9	56,6	36,0
Кемеровский	69,5	55,6	35,1
Мариинский	68,0	51,4	60,0
Беловский	67,7	42,8	53,9
Ижморский	65,7	57,8	46,4

За сутки все хозяйства обмолотили хлеба на площади 28.300 гектаров. Это три процента к плану. Наибольшего прироста добились совхозы Крапивинского района (5,8 процента к плану). На втором месте яйские хозяйства (4,9 процента). Несомненно, что таких показателей могли бы добиться и остальные районы. Но далеко не во всех хозяйствах спешат использовать благоприятную погоду.

Вызывает тревогу возрастающий разрыв между косовицей хлебов и обмолотом их. Он превысил уже 100 тысяч гектаров. В такую позднюю пору это опасный разрыв.

Картофеля за день убрано 1.424 гектара. Это 5,1 процента к плану. Впереди на уборке этой культуры идут совхозы Кемеровского района (95,2 процента), на втором месте — прокопчане (89,1 проц.), на третьем — новокузнечане (88,7 процента). Хозяйства областного управления план уборки картофеля выполнили на 72,5 процента, треста совхозов комбината — на 83,7 процента.

ДОСКА ПОЧЕТА

По представлению районных производственных управлений и райкомов профсоюза рабочих и служащих сельского хозяйства и заготовок на областную Доску почета заносятся победители в социалистическом соревновании на уборке урожая:

ШКУТОВ И. Л. — комбайнер совхоза «Вагановский», выполнивший декадное задание на уборке кукурузы на 130 проц.;

АНТОШКИН В. М. — шофер Байдаевской автоколонны, выполнивший сменные нормы на вывозке зеленой массы кукурузы в совхозе «Вагановский» на 140 проц.;

ЧУРБАКОВ А. М. — шофер этой же базы, выполнивший сменные нормы на вывозке зеленой массы кукурузы в том же совхозе на 140 проц.

РУБЕЖ ДОСТИГНУТ

Главным своим обязательством при вступлении во всенародное соревнование за достойную встречу 100-летия со дня рождения В. И. Ленина горняки шахты «Коксовая-2» треста «Кировуголь» определили: «Добыть с начала пятилетки сверх плана 100 тыс. тонн угля».

26 сентября шахту облетела весть:

— Сегодня утром в общем угольном потоке из шахты нагора выдана сверхплановая 100-тысячная тонна угля!

Новые обязательства теперь у коллектива таковы: увеличить счет сверхпланового топлива еще на многие тысячи тонн и каждый последний день месяца работать на сэкономленном материале.

(Корр. «Кузбасса»).

г. Прокопьевск.

ЭКОНОМИЧЕСКИЙ ОБЗОР

МИЛЛИОН — ЗА МЕСЯЦ

● 37 шахт и карьеров выполнили годовые обязательства досрочно ● Соревнование шахтеров возглавляют коллективы трестов «Куйбышевуголь» и «Ленинуголь» ● Тревога: с начала года отстают 41 шахта и карьер ● Почему снижается производительность труда на открытой добыче?

Горняки Кузбасса в августе, готовя достойную встречу шахтерскому празднику, значительно улучшили итоги своей работы. Годовые юбилейные обязательства по добыче угля досрочно выполнили 34 шахты, 3 карьера и 3 треста: «Ленинуголь», «Куйбышевуголь» и «Прокопьевскуголь». Впереди идут флагманы соревнования — коллективы шахты «Зыряновская», имени 7 Ноября, «Комсомолец», № 9/15, № 12, «Чертинская-Южная», «Зиминка-Капитальная», Красногорский угольный карьер.

Годовые обязательства по добыче коксующихся углей перекрыты в 2,5 раза, а по переработке угля на обогатительных фабриках — в 3 раза. Так же перевыполнены обязательства по выпуску концентрата, снижению зольности отгружаемых углей.

В августе значительно снизилось количество шахт, не выполняющих государственный план. Если в июле их было 28, то в августе — 19.

За 8 месяцев в Кузбассе добыто 71,7 млн. тонн угля, из них 17 млн. открытым способом.

Итоги работы комбинатов и трестов по добыче угля в августе следующие (в первой графе ± к плану за август, во второй — ± с начала года в тыс. тонн):

Трест «Кировуголь»	— 18,2	—232,5
» «Прокопьевскуголь»	+ 28,4	+109,3
» «Киселевскуголь»	+ 45,1	+ 21,7
» «Осинникиуголь»	+ 12,3	+ 3,3
» «Куйбышевуголь»	+ 36,0	+369,3
» «Ленинуголь»	+ 7,7	+361,0
» «Анжероуголь»	± 0	+ 51,1
» «Кемеровоуголь»	+ 2,8	— 43,1
» «Беловуголь»	+ 0,1	— 6,0
» «Томьусауголь»	+ 6,2	— 60,7
» «Кузбассгидроуголь»	— 25,9	—214,6
Комбинат «Кузбассуголь»	+ 95,2	+358,8
Комбинат «Кузбасскарьеруголь»	+159,7	—309,3
Трест «Облкемеровоуголь»	+ 9,6	— 20,7

В августе план по производительности труда перевыполнен как на подземных, так и на открытых работах. В комбинате «Кузбассуголь» производительность труда рабочих по добыче доведена до 57,7 тонн, в «Кузбасскарьерругле» — до 197 тонн. Если шахтеры за 8 месяцев увеличили производительность труда по сравнению с соответствующим периодом прошлого года на 2,9 процента, то на открытых работах она ниже плановой на 3 процента. Допущено снижение и к прошлому году.

Оба комбината справились с планом реализации продукции. В августе сверх плана ее реализовано на 760 тыс. рублей. Сверх плана погружено шахтами 522 тыс. тонн, карьерами — 204 тыс. тонн угля.

Наряду с положительными результатами следует отметить, что некоторые коллективы шахт и карьеров продолжают работать ниже своих возможностей. По-прежнему отстают трасты «Кировуголь», «Кузбассгидроуголь». Много предприятий, не выполняющих план, в трестах «Осинникиуголь», «Кемеровоуголь». Ряд шахт таких, как «Грамотеинская-3-4», «Красный углекоп», им. Орджоникидзе не справляются с планами в течение нескольких месяцев. С начала года 31 шахта и 10 карьеров не выполняют план добычи угля.

Отставание в работе предприятий об'ясняется, в первую очередь, низким уровнем руководства со стороны инженерно-технических служб комбинатов, трестов, шахт и карьеров. Отсутствует необходимый очистной фронт, продолжается высокая аварийность механизмов и горных выработок, есть недостатки в организации производства и труда. В комбинате «Кузбассуголь» ежемесячно до плана недостает около 30 очистных забоев, в то же время план проведения подготовительных выработок не выполняется. На большинстве карьеров комбината «Кузбасскарьеруголь», как правило, на начало месяца отсутствуют запасы, готовые к выемке. Это порождает неритмичную работу, штурмовщину. В августе при общем перевыполнении месячного плана на 6,5 процента карьеры в четвертую неделю добыли угля в 5 раз больше, чем в первую. Конечно, это не может не отражаться на своевременной реализации угля, порождает дополнительные затраты при погрузке и складировании топлива.

Для угольной промышленности бассейна все более важное значение приобретают вопросы экономики. Это связано и с тем, что с 1 июля все предприятия перешли на новую систему планирования и экономического стимулирования. И теперь их благополучие зависит в основном от того, насколько рентабельно они работают. За август себестоимость добычи угля в целом по бассейну ниже плановой. В комбинате «Кузбассуголь» за счет этого получено 73 тыс. рублей, в комбинате «Кузбасскарьеруголь» — 795 тыс. рублей прибыли. Сверхплановая прибыль в целом по бассейну составила за месяц 1 млн. 200 тыс. рублей. В то же время на многих предприятиях борьба за экономию и бережливость, повышение качества продукции еще не стала непреложным законом. Только в августе 30 шахт допустили перерасход по себестоимости, 44 шахты и 4 карьера не выполнили план прибылей.

Наступил решающий период окончания года. От горняков во многом зависит создание достаточных запасов топлива в народном хозяйстве на предстоящую зиму. Требуется обеспечить безусловное выполнение установленных заданий по добыче угля каждым предприятием, добиться повышения эффективности производства и улучшения экономических показателей.

Обращение трудящихся треста «Ленинуголь» — инициаторов соревнования за получение Ленинской юбилейной Почетной грамоты и юбилейной медали — уже нашло немало горячих откликов. Долг партийных организаций — позаботиться о том, чтобы оно получило поддержку на каждом предприятии.

У наших соседей

Дождь по заказу

КРАСНОЯРСК. Искусственный дождь призвали на помощь «крылатые» пожарники красноярской лесной службы. Эксперимент состоялся в Богучанском районе, где вспыхнул большой лесной пожар. Летчик М. Е. Сахаров, поднявший в воздух машину, обнаружил кучевое облако. Определил: движется оно в сторону горящей тайги. Расстреляли облако из обычных ракетниц, начиненных реагентом. Хлынул дождь, длившийся более часа. Пожар на площади в 18 тысяч гектаров был потушен.

...Важно найти такое облако, которое бы не только двигалось в сторону пожара, но и было бы готово разразиться дождем. В таком облаке частички воды находятся в молекулярном состоянии. Достаточно дать ему «встряску» и ввести дождевой реагент — соли меди и цинка, и так называемые ядра конденсации станут собирать вокруг себя частички воды. Пойдет дождь.

Специалисты доказывают, что искусственный дождь в борьбе с лесными пожарами — дело весьма выгодное. Расходы мизерные: сотые копейки на обработку гектара горящего леса, а воды выпадает на гектар 40—50 тонн.

Шесть этажей добрых услуг

БАРНАУЛ. Кемеровский институт Сибгипропроект разработал проект барнаульского Дома быта. Он запроектирован из сборных железобетонных конструкций и будет иметь шесть этажей. В нем разместится производственный корпус по пошиву модной одежды и обуви, декоративно украшенные выставочный и демонстрационный залы, модельно-конструкторское отделение экспериментальной лаборатории.

Цехи оборудуются по последнему слову техники. В просторном салоне можно будет ознакомиться с выставками отечественных и зарубежных новинок, а также получить консультацию по выбору материала и фасона.

«Молодая проза Сибири»

НОВОСИБИРСК. Книги Западно-Сибирского издательства пользуются популярностью не только в Сибири. Пятидесятитомник «Молодая проза Сибири», например, признан читателями многих союзных республик, интересуются им и за рубежом. Издательство получило запросы на это издание из многих социалистических государств, а также из Франции, Канады, США и других стран.

Недавно Секретариат ЦК ВЛКСМ принял специальное постановление о библиотеке «Молодая проза Сибири». В нем рекомендовано вручать комплекты этого издания молодым патриотам, которые по комсомольским путевкам едут в восточные районы Советского Союза.

Этим же документом решено в будущем году направить группу молодых литераторов-сибиряков в Венгрию и ГДР с последующим ответным приемом в Сибири молодых писателей из этих стран.

Полуостров сокровищ

КРАСНОЯРСК. Сульфидную руду, содержащую медь и никель, нашла в бассейне реки Маймеча поисковая партия Ленинградского научно-исследовательского института геологии Арктики. Кандидат геолого-минералогических наук Г. Н. Старицына считает, что в новой никеленосной провинции при более детальном изучении могут быть выявлены промышленные запасы ценнейшей руды.

Любопытно, что здесь обнаружен и каменный уголь, есть надежда на нефть и природный газ. Может быть, повторяется история Норильска и Талнаха? Это вполне возможно. Ведь Таймырский полуостров, где, кроме цветных металлов, открыт за последние годы ряд месторождений других полезных ископаемых, — поистине полуостров сокровищ.

ПАРТИЙНАЯ УЧЕБА

СОВЕТУЯСЬ С ВОЖДЕМ

Наш райком, повседневно направляя деятельность партийных организаций, важное место отводит пропаганде теоретического наследия В. И. Ленина в системе партийного и комсомольского образования.

В минувшем учебном году всеми формами политической учебы было охвачено 3,5 тысячи коммунистов и беспартийных — свыше 20 процентов трудящихся района. Действовало 11 теоретических семинаров, 35 школ основ марксизма-ленинизма, 98 кружков по изучению истории КПСС. В политкружках комсомольского просвещения занималось более 1.500 юношей и девушек, 560 человек обучалось в вечерних и заочных школах. И везде значительное место отводилось изучению ленинских работ.

На высоком идейном уровне проходили занятия в колхозе «Сибирь» (пропагандист Т. М. Гриценко), на щебзаводе (пропагандист Л. А. Немцева), в совхозе «Салаирский» (пропагандист П. В. Лукьянов). В ходе занятий широко использовались труды В. И. Ленина, партийные документы, художественная литература, технические средства и наглядные пособия. Слушатели кружков изучили и законспектировали труды В. И. Ленина «Уроки Московского восстания», «О трудовой дисциплине» и другие.

Пропагандисты, лекторы, политинформаторы прежде всего стремились донести до сознания слушателей революционный дух учения вождя, его классовый подход к решению политических задач. Пропагандисты полнее учитывали уровень подготовки и опыт своих слушателей, искали наиболее эффективные формы изучения ленинских трудов. Например, пропагандист кружка по истории КПСС Беловского хлебоприемного пункта В. И. Барабанова, зная, что слушатели еще не имеют достаточных навыков работы с политической литературой, первым делом научила их заниматься с книгой: составлять план-конспект, анализировать прочитанное. Слушатели стали более серьезно вникать в ленинские работы, увереннее выступать на семинарах.

Восемь лет ведут политические занятия пропагандист фермы № 4 совхоза «Бачатский» С. Ф. Полуэктов. На занятиях он хорошо увязывает теорию с практической деятельностью, использует мемуарную литературу, воспоминания о В. И. Ленине, диафильмы и другие наглядно-технические средства. При изучении темы «Партия в годы первой русской революции» (1905—1907 годы) слушателям было рассказано о деятельности С. М. Кирова в Кузбассе, о том, как трудящиеся нашего края приобретали в этот период опыт борьбы с царизмом. Интересно прошла беседа об участии крестьян Бачатской волости в революции. Слушатели кружка изучили и законспектировали работы В. И. Ленина «Памяти Герцена», «О задачах пролетариата в данной революции».

На теоретическом семинаре щебзавода, где пропагандистом был В. Г. Булкин, слушатели составляли тезисы, готовили доклады и рефераты по произведениям В. И. Ленина «Очередные задачи Советской власти», «Как организовать соревнование» и «Великий почин», выступали перед рабочими на производственных участках.

Партийные организации сейчас ведут подготовительную работу, стремясь обеспечить организованное начало нового учебного года в системе политического просвещения, добиться, чтобы занятия проходили на высоком теоретическом уровне. Прошли партийные собрания и заседания парткомов, на которых обсуждались эти вопросы. Подобраны грамотные и авторитетные пропагандисты, имеющие высшее образование. 26 начинающих пропагандистов обучались на десятидневных областных курсах. Более опытные пропагандисты прошли подготовку при райкоме партии.

Оборудуются 10 кабинетов политического просвещения на общественных началах. Для слушателей приобретаются литература, политические карты и наглядные пособия. Многие коллективы закупили фильмоскопы, диафильмы, пластинки с речами В. И. Ленина и его соратников.

Во всех селах и районном центре подготовлены помещения для занятий, слушатели ознакомлены с расписанием, знают, кто будет у них пропагандистом.

При подготовке к новому учебному году партийные организации встретились с рядом трудностей. Во-первых, при комплектовании школ и кружков в отдельных деревнях с небольшим числом жителей в одну группу пришлось зачислить людей с разным уровнем подготовки. Это обстоятельство, разумеется, осложнит работу пропагандистов, потребует от них более гибкой методики.

Проблема комплектования системы партийного образования осложнялась еще и тем, что не всегда была возможность поручить это важное дело коммунистам. Выход нашли в том, что пропагандистами в таких случаях назначали беспартийных из числа специалистов с высшим образованием и комсомольцев, которые в настоящее время готовятся к вступлению в партию.

Наконец, несколько критических замечаний по поводу обеспечения книжных магазинов техническими средствами и наглядными пособиями. В местную торговую сеть их поступает мало, не найдешь необходимого и в областном центре. Руководители групп и политшкол сетуют на то, что негде купить политические и экономические карты, карту нашей области.

При подготовке к новому учебному году райком партии изучил опыт лучших сельских пропагандистов. Настоящими мастерами вдохновенного партийного слова зарекомендовали себя директор Мало-Салаирской восьмилетней школы И. П. Никитенко, главный инженер щебзавода Ю. Г. Немцев, учитель начальной школы ст. Артышта И. М. Ефимов, главный агроном совхоза «Салаирский» П. В. Лукьянов. Их опыт, обобщенный методическим советом, широко распространяется среди пропагандистов района.

Члены методического совета, беседуя с пропагандистами о начале занятий, обращают главное внимание на методику преподавания произведений В. И. Ленина и всестороннее изучение материалов международного Совещания коммунистических и рабочих партий в Москве. Теоретический материал должен увязываться с практическими задачами, стоящими перед трудящимися по выполнению государственных планов и обязательств, взятых в честь столетия со дня рождения В. И. Ленина.

У нас сложилась традиция: на первые занятия выезжать всем членам бюро и работникам аппарата райкома. Это положительно сказывается на организации занятий в кружках и политшколах. Приложим все силы, чтобы оказывать максимальную помощь пропагандистам в течение всего учебного года.

Т. КАРЕЛИН,
секретарь Беловского райкома КПСС.

● РАССКАЗЫ О КОММУНИСТАХ

ТРУДНЫЕ УКЛОНЫ

...Пятые сутки боролись проходчики с плывунами. За смену удавалось продвинуть уклон всего на несколько сантиметров. Жидкая глина ползла в каждую щелку в кровле и бортах выработки. Вдобавок с каждым днем прибывала вода. Сплошной завесой она лилась со всех сторон. В забое работали по пояс в воде — насосы не успевали откачивать.

После смены, когда в теплушке снимали насквозь промокшую одежду, один из проходчиков заявил бригадиру:

— Хватит с меня, Юрий Николаевич, в воду я больше не полезу. И вообще пора забросить этот уклон.

Тут же кто-то вспомнил печальный опыт проходки уклонов в пойменной части Ини шахтостроителями. У них было так: пройдут с поверхности наносы, сядут на плывуны, а потом спешат спасти оборудование... Не справившись с водой и плывунами, шахтостроители не смогли пройти ни один уклон.

Бригадир Ю. Н. Криони знал, что проходчиков в подобных случаях словами не убедишь. Через смену он вновь возглавил звено. И вновь единоборство с капризной природой, вновь холодный душ на голову... Проходчики решили не сдаваться. В тот же день были установлены более мощные насосы. Второй пойменный уклон, открывающий путь к угольным полям пласта Бреевского, был спасен.

...В свое время от бригадирства Юрий Николаевич долго отказывался. Больше привык рядовым проходчиком трудиться. Потом товарищи все же уговорили возглавить бригаду. И не ошиблись в своем выборе.

Горнякам известно: не больно балуют на шахтах проходчиков новым оборудованием. Очистникам — так тем подают его, как говорится, «с иголочки». Проходчики же вынуждены чаще всего довольствоваться БУ.

Не мог мириться с таким положением новый бригадир. Потому-то и шел по утрам к главному механику «выколачивать» оборудование. Когда получал отказ, брал в «подкрепление» начальника участка, партгрупорга и снова шел доказывать свое. Терял порой бригадир много времени в шахтоуправлении. Зато потом, в забое, проходчикам не приходилось клепать ленты, ремонтировать приводы...

Нарезка новых лав для бригады не представляла больших трудностей. Дружная, сплоченная, она каждый месяц перекрывала задания. Но вот однажды главный инженер шахты пригласил бригадира в кабинет и сказал:

— Шахте срочно нужен уклон. Пройти его поручаем твоей бригаде, Юрий Николаевич.

Было это несколько лет назад. Тогда еще, не имея опыта, взялась бригада за проходку уклона с поверхности в сложных горногеологических условиях. Всякое, бывало, случалось: один уклон проходили, как говорят, без сучка и задоринки, другой же показывал свой «характер». До курьезов порой дело доходило. Как-то раз только углубились с поверхности — «повело» крепь. Надо было немедленно поправлять дело. Пригнали бульдозер. Зацепили канатом за крепь. Машина заработала, а с места сдвинуться не может — силенок не хватает. Пригнали второй бульдозер. Оба рванули одновременно и с ходу двинулись от устья уклона.

Проходчики, затаив дыхание, ждали. Вскоре показалась... петля каната. Побежали в уклон смотреть, как встала крепь. Вернулись растерянные. Вся крепь, которую намеревались выправить, оказалась перерезанной. Несколько метров уклона полностью перевалило.

— Ну что ж, — вздохнул бригадир. — Не удалась наша затея. Беремся, хлопцы, за лопаты.

За несколько смен уклон был восстановлен.

Юрий Николаевич не только умелый организатор производства. Он и образцовый общественник, и отличный товарищ. Сейчас Ю. Н. Криони возглавляет на участке партийную организацию, а до этого несколько лет был профоргом. Вспоминается такой случай. Семен Митрофанов, один из лучших проходчиков бригады, проработавший на шахте свыше двадцати лет, при очередной проверке удостоверений на права проходчиков не нашел дома своего документа. Попросту говоря, потерял. Когда и где — не помнит. Как быть? Придется работать на поверхности и ждать, когда откроются соответствующие курсы, чтобы вновь учиться.

На выручку пришел бригадир. Вместе с Митрофановым зашел он за экзаменационными билетами, вдвоем они ходили на консультации в учебный пункт. И не меньше проходчика волновался Юрий Николаевич, когда тот сдавал экзамен. Но все обошлось благополучно.

А однажды в гости к кировцам приехали беловские горняки. Для знакомства с ведением подготовительных работ их привели в одну из выработок, пройденную бригадой Криони. Образцовый порядок и мастерски установленная крепь, безукоризненная чистота произвели на гостей приятное впечатление. Однако засомневались они: «Это у вас, наверное, показательная выработка?». Тогда гостям предложили пройти в любую бригадную выработку. Пришли они в другую выработку и заключили:

— Да, у вас есть чему поучиться!

...Еще не было такого года, когда бы бригада Ю. Криони не выполнила годовой план на месяц — полтора раньше срока. Вот почему на пятилетку проходчики поставили перед собой цель — обогнать время на восемь месяцев, выполнить задание к 100-летию со дня рождения В. И. Ленина. За три года и семь месяцев на сверхплановом счету бригады уже 1.625 метров горных выработок. Это значит — «сэкономлено» уже семь месяцев. До цели еще один шаг. И она будет достигнута, эта цель, хотя идти к ней придется все теми же трудными уклонами. Но любые трудности по плечу бригаде, ведет которую кавалер ордена Трудового Красного Знамени и трех степеней «Шахтерской славы» Юрий Николаевич Криони.

Н. БОБРОВ.
Шахта им. С. М. Кирова, г. Ленинск-Кузнецкий.

Письмо в редакцию

«БУРЖУЙКИ»... В ДОМЕ КУЛЬТУРЫ

В Топкинском районе есть деревня Хорошеборка. Несколько лет назад в ней построен Дом культуры. Очень красивое здание. Слава Дома культуры им. Калинина гремела и за пределами района.

Недавно вместе с заместителем председателя горисполкома Алексеем Семеновичем Крыженевским и директором киносети Александром Павловичем Романовым мы побывали в Хорошеборке. Я не узнал Дома культуры. Облупленные стены. Ограда, когда-то построенная сельским Советом, по распоряжению директора совхоза снесена, а зеленые деревца, заботливо высаженные молодежью, поломаны. А внутри? Окна побиты, отопительная система размонтирована.

Сейчас в этом здании размещаются и отделение связи, и медпункт, и контора третьего отделения совхоза «Хорошеборский».

— Как же зимой топили? — задаем вопрос.

— «Буржуйками»...

Выходит, прошло лето, на пороге зима, а дело с ремонтом отопительной системы так ни на шаг и не сдвинулось.

10 июня на сессии городского Совета директор совхоза Ю. И. Тюшин был подвергнут резкой критике за Хорошеборский Дом культуры и пять других клубов. Тов. Тюшин давал обещания, а дело с места не сдвинулось.

Мы в кабинете директора. Здесь же секретарь парткома Петр Павлович Палатов, председатель сельсовета Виктор Яковлевич Бухнер.

Юрий Иванович настроен оптимистически:

— Что вы волнуетесь, в понедельник ставлю рабочих на ремонт клубов, вот и уголь завтра завозить будем.

Хочется поверить. Но подобные обещания давались не раз и не выполнялись.

И таких фактов немало. В районе 28 февраля было принято решение исполкома горсовета по жалобам жителей деревень Верхне-Митиха и Бархатово. В нем директор Усть-Сосновского совхоза тов. Убейкобылин обязывался в недельный срок закончить ремонт клубов. Думаете, выполнено решение? Нет.

8 мая принимается решение об улучшении работы культпросветучреждений Лукошкинского сельсовета. Оно не выполнено полностью. Второй год зал кинопоказа закрыт из-за пожарной опасности.

Недавно произошел беспрецедентный случай. В четырех населенных пунктах, где проживает более 2.500 человек, клубы заняты под жилье — в Старых Топках, Козлово, Русаково и в поселке Октябрьском.

В горкоме партии, горисполкоме этими фактами возмущаются, удивляются: как посмели? Но, нам думается, посмели потому, что не видят серьезного спроса за организацию культурного обслуживания трудящихся. Топкинский район — единственный в области, не выполнивший августовский план по кинообслуживанию трудящихся. Руководителям района следует принять решительные меры.

С. ВАГИН,
заместитель начальника областного управления кинофикации.

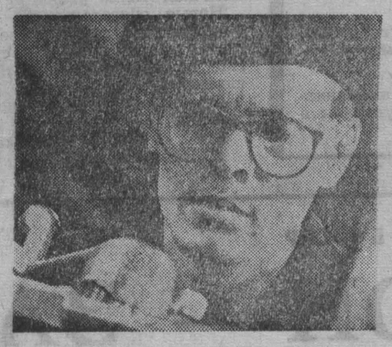

МАСТЕРА ДЕРЖАТ ЭКЗАМЕН

День машиностроителя для ребят, собравшихся в механосборочном цехе кемеровского завода «Строммаш», был особенным. В этот день лучшие токари областей Сибири и Урала встали к станкам, чтобы в рабочем поединке определить лучшего в зоне, разыграть единственную путевку в финал первенства страны, который состоится в Ленинграде.

Отлично подготовились в цехе для приема молодых мастеров. Вот Григорий Латников с Прокопьевского подшипникового завода. Ему, как шутили в этот день ребята, здорово повезло. Совсем недавно в этом же цехе он стал чемпионом Кузбасса. И на этот раз знакомый цех, то же задание — червячный вал. Даже станок по воле жребия Григорию достался тот, на котором он завоевал звание чемпиона. Но это просто интересный случай. А мастерство прокопчанина говорит само за себя — он первым закончил работу. Правда, поспешил немного. Строгие контролеры нашли в его деталях небольшие погрешности. В итоге появились штрафные баллы. И хотя на экзамене по теории Григорий показал отличные знания, набрал наивысшую сумму баллов, в общем зачете победу одержал тюменец Владимир Калинин.

Этого парня отличает неторопливость в работе, спокойствие. Когда Владимир стоял за станком, казалось, что не выступает он на чемпионате токарей, а просто работает у себя на заводе. Однако эта кажущаяся неторопливость скрывала настоящий талант умельца. У него отличные резцы своей конструкции, особые приемы в работе. А в итоге — блестящая победа. Владимир Калинин стал чемпионом зонального первенства. На втором месте наш земляк Григорий Латников.

Лучшие детали изготовил токарь Новосибирского завода приборостроения Виктор Петров. Контролеры не нашли в них ни одной неточности. Но не повезло Виктору на экзаменах по теории. В результате третье призовое место. В пятерку сильнейших вошли два челябинца — Александр Штепа и Владимир Кудрявцев.

НА СНИМКАХ: вверху — трудный вопрос, задумался на минуту токарь Омского шинного завода Михаил Хейфиц. Чемпион зоны тюменец Владимир Калинин. Токарь Шадринского автоагрегатного завода Курганской области Александр Ломаев само внимание — идет нарезка червячной резьбы. Новосибирец Николай Курочкин готов к работе. Челябинец Александр Штепа — в пятерке сильнейших.

Внизу — еще минута раздумий — и прокопчанин Григорий Латников готов к ответу по теории.

Контролеры проверяют очередную деталь.

Текст и фото **В. МОИСЕЕВА.**

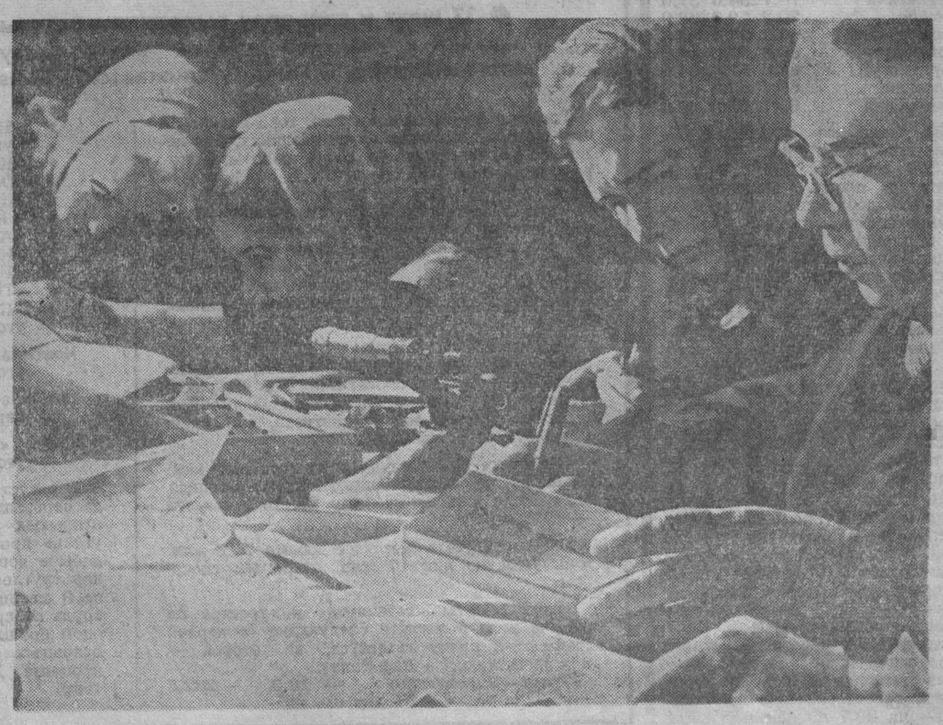

КЛЮЧИ НА СЧАСТЬЕ

«...ЕСЛИ РОССИЯ ПОКРОЕТСЯ ГУСТОЮ СЕТЬЮ ЭЛЕКТРИЧЕСКИХ СТАНЦИЙ И МОЩНЫХ ТЕХНИЧЕСКИХ ОБОРУДОВАНИЙ, ТО НАШЕ КОММУНИСТИЧЕСКОЕ ХОЗЯЙСТВЕННОЕ СТРОИТЕЛЬСТВО СТАНЕТ ОБРАЗЦОМ ДЛЯ ГРЯДУЩЕЙ СОЦИАЛИСТИЧЕСКОЙ ЕВРОПЫ И АЗИИ».

В. И. Ленин.

МОГУЧИЙ РЫЧАГ

...Сдавалась в эксплуатацию Березово-Бирюлинская углеобогатительная фабрика. Накануне она под полной рабочей нагрузкой выдала первые сотни тонн первоклассного концентрата, и председатель государственной комиссии подписал акт о вводе ее в строй действующих предприятий.

По этому случаю состоялся митинг. А потом, по традиции, было многолюдное застолье, были, естественно, и тосты. И вот когда подошла очередь сказать слово Герою Социалистического Труда Александру Мироновичу Полякову, вожаку комплексной бригады шахтостроителей, он, обычно немногословный, вдруг впал в лирический тон, в котором, впрочем, отчетливо слышалась нескрываемая гордость за свою профессию:

— Тут все говорят сейчас, какая, дескать, фабрика хорошая да пригожая. Она и впрямь красавица. Но сколько же она, язви ее, нам, строителям, кровушки попортила! Ведь тут, когда мы пришли, кругом тайга стояла непролазная, топь по горло. А мы возьми да все это и одолей... Потому и скажу так: я б с радостью хоть завтра начал в тех же условиях возводить второго такого богатыря. Потому что, когда об'ект идет тяжелее, он для строителей потом во сто крат милее. Как трудный ребенок в семье...

Вот и говори после этого, что романтика нехоженых дорог и трудных дел свойственна только молодежи! Мироныч уже более двух десятков лет строит шахты, заводы, карьеры и фабрики, а вкуса к своему нелегкому делу ничуть не утратил.

Впрочем, и для молодых строителей романтика — это отнюдь не только одни лишь тоскующие аккорды гитары в «комарином краю». Многие старожилы Запсиба наверняка сохранили на память фотоснимок, который в 1957 году обошел почти все местные газеты. На нем запечатлена россыпь сгорбившихся палаток на заснеженном пустыре, над ними в морозном мглистом небе повис лунный диск солнца, а на переднем плане в тяжелых хлопьях льдистого куржака березы и рядом с ними— плакат, слова которого звучат, как заклинание: «Кто выдержит эту зиму, тот доживет до чугуна и стали».

Они, первые посланцы из Иванова, Москвы, Вологды, Горького, Рязани, выдержали это испытание и вместе с другими, такими же молодыми и дерзкими, приехавшими к ним на помощь из более чем двухсот городов страны по комсомольским путевкам, построили новый завод, получили и чугун, и сталь, и прокат.

И уж коль речь зашла о фотоснимке, невольно вспоминается еще один — из краеведческого музея, снимок, поражающий своей жутковатой правдой. На нем нескончаемый ряд землянок, маленькие двери которых ведут куда-то вниз, словно в нору, а на переднем плане семья землекопа-грабаря: сам он высокий, сутулый, с мрачным тяжелым взглядом; истощенные лица оборванных ребятишек, серая понурая лошадь — кожа да кости. А вдали, на взгорке, расплывчатые силуэты будущего завода и густая до черноты россыпь точек-людей.

Это 1931 год. Это Кузнецкстрой. Здесь суровая правда, без всякого намека на романтику. Тысячи строителей были тогда попросту завербованы из далеких и близких сибирских и иных краев. Тысячи других добрались сюда сами в поисках куска хлеба насущного. Но были тысячи и таких, кто пришел с твердой верой, что они нужны сейчас здесь при реализации планов партии по социалистической индустриализации молодой Советской России.

При заливке фундамента под первую доменную печь они положили в него такой документ: «Акт. Мы, нижеподписавшиеся, по поручению партийных, профсоюзных, советских и хозяйственных организаций в день международного праздника — 1 Мая 1930 года — на расширенном митинге рабочих, служащих и ИТР Кузнецкстроя, осуществляя заветы нашего покойного учителя В. И. Ленина — «догнать и перегнать в технико-экономическом и культурном отношении передовые капиталистические страны», проводя в жизнь генеральную линию Всесоюзной Коммунистической партии большевиков и рабочего класса по выполнению плана великих работ социалистического переустройства нашей страны, произвели в 12 часов по местному времени 1 мая 1930 года закладку бетонного фундамента доменной печи № 1 сибирского индустриального первенца-гиганта — Кузнецкого металлургического завода. Акт замурован в фундаменте доменной печи № 1 с восточной стороны у центра печи на отметке 207,5...».

Строители сдержали свое слово. Им, правда, помогала тогда тоже вся страна. Почти каждый пятый завод выполнял заказы Кузнецкстроя. Но тем, кто работал на стройплощадке, было все-таки всего труднее.

«Ночью площадку освещали прожекторы, в ночные смены не хотели снижать выработки. Когда на половине котлована вдруг обнаружились плывуны, котлован продолжали рыть, стоя по пояс в ледяной воде... Земляные работы не прекращались и тогда, когда сильные морозы сковывали вязкую, глинистую почву площадки... Коченели ноги, обмерзали пальцы, но ни один боец не покинул фронта... И победили мороз, стужу, победили упрямую Сибирь».

Человеку, написавшему эти слова, можно верить — он сам принимал непосредственное участие в сооружении Кузнецкого металлургического комбината. Это академик И. П. Бардин.

...Есть у строителей стародавняя добрая традиция: по окончании работ на новом крупном об'екте они приглашают хозяев, разрезают перед ними у входа алую ленту и вручают символический ключ. На счастье. Ведь в конце концов, что бы ни сделали строители, они сделали это для человека, для его лучшей жизни. Даже в военной обстановке, сооружая блиндаж или просто землянку «в три наката», делают это во имя жизни. В этом великий смысл древней профессии строителя, такой же древней и изначальной, как профессия земледельца. Их трудом начинается все светлое и доброе на земле. Теплый запах только что испеченного хлеба, свет в широких окнах школы, мощный гул турбин гигантской электростанции, стремительный полет космического корабля и, наконец, кров над головой мирно спящего человека — все от труда строителя.

Капитальное строительство было и остается могучим рычагом в под'еме и развитии всего народного хозяйства. От того, как и что мы строили и строим, в решающей степени зависит экономический потенциал страны, уровень ее индустриального развития и в конечном итоге благосостояние народа. Вот почему на расширение и совершенствование основных фондов в народном хозяйстве сейчас у нас ежегодно расходуется около 20 процентов национального дохода. И курс этот твердо выдерживается с первых дней Советской власти. Он-то во многом и обеспечил победоносное завершение за небывало короткое время социалистической индустриализации России, в частности Западной Сибири, в том числе и Кузбасса — богатейшего по своим природным богатствам края, бывшего до революции отсталым захолустьем.

А начало этому положил В. И. Ленин. Это по его указанию уже в восстановительный период Совет Труда и Обороны (СТО) об'явил строительство железнодорожной линии Кольчугино—Прокопьевск, Кемеровский и Гурьевский заводы, Кольчугинские и Прокопьевско-Киселевские рудники ударными, а их снабжение было приравнено к снабжению Красной Армии. Дорогу к Прокопьевску прокладывали красноармейцы первой Сибирской трудовой бригады с участием местного населения. Вот они, истоки постоянной и непреходящей заботы партии о развитии Кузбасса! Идеи Ильича о широком использовании природных богатств Кузбасса нашли наиболее полное и конкретное отражение сначала в плане ГОЭЛРО, потом в решении XVI с'езда партии о создании второй угольно-металлургической базы, что означало развитие в нашем крае не только черной, но и цветной металлургии, угольной, химической и горнорудной промышленности, мощной энергетики. В осуществлении этих планов строителям отводилась ведущая роль.

НАДО УДИВЛЯТЬСЯ!

В наш век космических полетов, сверхзвуковых скоростей и атомной энергии человечество в целом и каждый человек в отдельности начинает, похоже, утрачивать одну из своих изумительнейших способностей — способность удивляться. Так велик ежедневный поток всевозможной научно-технической и другой информации, из которых одна другой сногсшибательней, что поневоле теряется острота восприятия самых головокружительных цифр.

При подготовке этих заметок я обратился недавно за советом к одному из видных и опытных наших работников строительного производства. И вот какой разговор, если говорить вкратце, у нас состоялся. Мне, в частности, хотелось найти подходящее сравнение для такой цифры: за годы Советской власти у нас в области построено 25 миллионов квадратных метров жилья и лишь в последние пять лет сданы в эксплуатацию 75.500 новых квартир.

Мой собеседник сказал довольно равнодушно:

— В какой уголок Союза ни поедешь сейчас, всюду строят. Восемь тысяч новоселий ежедневно по стране в целом — вот так! И пусть нам попробует утереть нос любое другое государство. Что касается нашей области, то мы, бывало, вводили жилья до полутора миллионов квадратных метров в год.

Потом он уточнил, что удивляться тут, собственно, нечему, так как по об'емам вложений в капитальное строительство Кузбасс, мол, постоянно входит в первую пятерку областей Российской Федерации. Да и вообще развитие Кузбасса шло все время, начиная с первых пятилеток, опережающими темпами даже по отношению к другим восточным районам страны, а уж они-то постоянно пользовались и пользуются особым вниманием партии и правительства. Так, уже в первой пятилетке у нас были построены 24 шахты. Ввод в действие Кемеровского коксохимического завода положил основу химической промышленности к востоку от Урала. С пуском Беловского цинкового завода началась цветная металлургия Сибири, и Кузбасс сразу стал производить цинка больше, чем, скажем, давали его тогда Франция или Япония. Даже электрифицировали мы в 1937 году участок железной дороги Белово—Новокузнецк первыми на просторах Сибири и Дальнего Востока.

— Вот и получается, что Кузбасс темпами строительства не удивишь, и если в 1968 году, например, в нашей области построено свыше пятидесяти крупных промышленных об'ектов, а об'ем капвложений вплотную приблизился к миллиарду рублей, — что же тут особенного? — подвел итог мой собеседник.

Его спокойствие и, если так можно сказать, равнодушие к теме нашего разговора можно, пожалуй, в какой-то степени оправдать. Опытный строитель, он был буквально напичкан цифрами, уверенно называл их по памяти, но видел в них, к сожалению, лишь одно качество — величину. Поневоле вспоминались слова знаменитого математика Норберта Винера, который сетовал: «Едва ли кто из нематематиков в состоянии освоиться с мыслью, что цифры могут представлять собой культурную и эстетическую ценность или иметь какое-нибудь отношение к таким понятиям, как красота, сила, вдохновение. Я решительно протестую против этого косного представления о математике».

Мой собеседник не чувствовал ни аромата, ни цвета величин, которыми столь свободно оперировал. Он к ним привык.

А ведь что скрывать: и взгляд большинства из нас равнодушно скользит сейчас по лесу башенных кранов, иные из которых поднимают на огромную высоту конструкции весом до ста тонн. А часто ли вспоминаем, что в не столь отдаленные годы единственным под'емным средством на стройплощадках была кран-укосина? Многие ли знают, что легендарный Кузнецкстрой имел единственный, да и то старенький, паровой экскаватор? Зато бывший золотоискатель Андрей Севостьянович Филиппов, приехав сюда, установил мировой рекорд на ручных земляных работах, за что его не без основания называли «человек-экскаватор». Это был поистине трудовой подвиг, за что знатный землекоп был награжден тогда двумя орденами Трудового Красного Знамени.

Недавно один старый строитель рассказал мне такой случай. Пригласили его в школу на встречу с выпускным классом. Попросили выступить. Я, рассказывает он, спрашиваю, видел ли кто из них тачку? Молчат. Потом один неуверенно сказал, что видел тачку... в кино. А ведь в этих тачках было перевезено миллионы кубометров земли. Теперь за мощной армадой экскаваторов, скреперов, бульдозеров даже память о тачке забыта. Да и то сказать: мощность имеющихся сейчас бульдозеров превышает 75 тысяч лошадиных сил, а разовая грузопод'емность всех кранов составляет 13.000 тонн.

Или вот такой пример. Когда говорят, что на наших стройках трудятся сейчас 120 тысяч строителей и монтажников, это звучит вроде бы солидно. Но ведь, по свидетельству И. П. Бардина, на всех участках при сооружении Кузнецкого комбината одновременно работало до 75.000 человек. А возводили тогда не только один КМК, так что строители составляли, пожалуй, добрую половину рабочего класса в Кузбассе. Теперь от общей численности рабочих и служащих, занятых в народном хозяйстве области, строители составляют лишь 7,6 процента. В процентном отношении это даже меньше, чем занято сейчас людей на транспорте, и приблизительно столько же, сколько трудится в органах просвещения.

А программа строительных работ между тем все нарастает, и она успешно выполняется. Это потому, что в строительном деле произошли громадные качественные изменения — то, что по-настоящему и заслуживает удивления и что, кстати, тоже знают далеко не все. Сейчас и стройплощадки не те, что были, и сами строители не те: они берут не числом, а умением. Специализация строительного производства и высокий уровень механизации обеспечивают неуклонный рост производительности труда, и выработка на одного работника по Главкузбасстрою приближается к 6.000 рублям в год. Приготовление бетона, добыча и переработка камня и щебня в карьерах механизированы полностью, земляные и монтажные работы — на 96—99 процентов, малярные — на 73 и т. д.

А вот факт иного плана. Проект Кузнецкого комбината, принятый за основу, был выполнен в Америке без участия советских специалистов. Сейчас наши местные проектные институты проектируют, с учетом последних достижений науки и практики, сложнейшие производства, такие, например, как комплекс Северо-Байдаевских гидрошахт или новых препаратов на Ново-Кемеровском комбинате. И строители успешно воплощают эти проекты в жизнь. Причем воплощают так, что потом помогают эксплуатационникам опрокидывать обычные представления о сроках «раскачки» того или иного производства. Лучший пример этому — Запсиб, где металлурги в небывало короткие сроки освоили проектные мощности новых мощных агрегатов: доменных печей, агломент, конверторов. ЦК КПСС, Совет Министров СССР и ВЦСПС в специальном постановлении одобрили этот успех как результат тесного содружества металлургов, проектировщиков и строителей. Ведь то, что добротно сделано, то исправно и служит. А строители и монтажники выполняют здесь свое дело поистине творчески.

КРУТЫЕ СТУПЕНИ

Письмо в редакцию газеты. В меру злое и по-своему справедливое.

«Русскому человеку испокон веков было свойственно строить не только прочно, но и красиво. Кривобокая, подслеповатая хибара никогда и нигде на Руси не считалась добродетелью. Недаром же и говорили в старину: «Что ни город, то норов». Это значит, был он по-своему хорош и красив. А у нас теперь, с внедрением сборного домостроения, все дома стали на одно лицо. Это однообразие порою угнетает, вызывает протест. Хотелось бы знать, предпринимается ли что-либо для устранения этого недостатка?».

Вопрос не новый. Тяга ко всему доброму и красивому — будь то мелодия песни, силуэт одежды или внешний вид дома, в котором живешь, завода, где работаешь, так же естественна, как, скажем, влечение к природе.

Можно, конечно, и посожалеть, что у нас во много раз меньше, чем прежде, стали строить по оригинальным проектам. Только совершенно неразумно, видимо, валить все на технологию полносборного строительства. Тут скорее подходит старая пословица: «Приобретая, мы что-то и теряем». Хотя бы временно.

Полносборное строительство — это веление времени и одновременно громадный технический скачок во всем строительном деле. Процесс этот закономерен, необратим, и возврат «к кирпичу» можно сравнить, пожалуй, с затеей чудака, который бы попытался сейчас обогнать автомашину «Волга», поставив одновременно в упряжку 75 лошадей. Или 200. Все равно его бы ждало поражение.

Полносборность позволила поставить строительное производство на индустриальные рельсы, поднять производительность труда и тем самым успешно решать серьезные задачи создания материально-технической базы коммунизма, которые были поставлены XXIII с'ездом КПСС. Собрать этаж 75-квартирного дома за сутки, а пятиэтажный дом — за неделю — разве это возможно при кирпичной кладке? А ведь наши передовые бригады А. И. Ершова, И. С. Близнюка и другие уже достигали или были близки к этому результату лучших домостроителей страны. И вообще: если мощность домостроительных комбинатов в Кузбассе позволяет собрать сейчас за год свыше 460 тысяч квадратных метров жилых домов, то не достижение ли это? Во всяком случае, удельный вес полносборного строительства в основной подрядной организации области, Главкузбасстрое, в промышленном строительстве составляет без малого половину, а в жилищном — 70 процентов.. А прицел ведь — на все сто процентов.

Индустриализация строительства снижает его стоимость и благотворно влияет на структуру капитальных вложений: процент затрат на строительно-монтажные работы все время уменьшается, а на приобретение оборудования — увеличивается. Таким образом, осуществляется генеральная линия в строительном деле — повышение эффективности капитальных вложений.

Прошла, кстати сказать, и та пора, когда кирпич без всяких оговорок предавался анафеме: производство его снова начало увеличиваться. Кирпич, таким образом, не уходит «в отставку». Он применялся и еще в больших масштабах будет применяться как для строительства, так и для оформления архитектурных ансамблей, в том числе и для выполнения оригинальных проектов.

Но ведь не стоит на месте и крупнопанельное домостроение, оно все время совершенствуется. Совместными усилиями проектировщиков и строителей в полносборных домах во многом лучше стала планировка квартир, для отделки наружных панелей начали применять стойкие облицовочные плитки и синтетические краски. В Анжеро-Судженске, например, на базе стекольного завода будет создано специальное производство по выпуску многоцветной отделочной плитки, в Мысках заканчивается сооружение комбината об'емного домостроения. Он будет выпускать дома и делать квартиры, как говорится, по заказу: на готовом каркасе их можно монтировать самым причудливым образом — на любой вкус.

Изменяются к лучшему и силуэты наших городов. В Новокузнецке, Кемерове, а затем в шахтерском Междуреченске уже начато и будет вестись все в более широких масштабах сооружение домов в 9, 12, 16 и более этажей. Только ли потому это делается, что разноэтажная застройка более привлекательна? Архитекторы по этому поводу говорят: да. И с ними нельзя не согласиться. Экономисты пока что не пришли к единому мнению о том, будет ли себестоимость строительства каждого квадратного метра жилья от этого дешевле, но достаточно убедительно доказывают, что дополнительные расходы на сооружение лифтов, мусоропроводов и других необходимых в таких случаях удобств с лихвой компенсируются сокращением протяженности инженерных коммуникаций, внутригородских транспортных линий и сокращением использования под застройку земельных площадей. Социологические изыскания подтверждают, что жить на пятом этаже или двадцатом (при исправном водопроводе и лифте, конечно!) одинаково, если рядом, «под боком», необходимый набор магазинов, ателье и других услуг повседневного обихода.

Новое градостроительство в максимальной мере учитывает эти требования. Впрочем, иначе и быть не может — строительство ведется во имя человека и для блага его.

«МЫ НАШ, МЫ НОВЫЙ МИР ПОСТРОИМ...»

Удивительно емкое это слово — строительство. Строить — значит созидать, возводить, творить новое. «Мы наш, мы новый мир построим» — это из «Интернационала», с которым наши отцы и деды шли на штурм царизма. Потом строили этот мир. Строили новый быт, новую культуру, искусство, науку. И строили — в буквальном смысле — новые города, шахты, заводы. Строили, хотя не доставало материалов и опыта. Строили и после разрухи, и в мирное время, и после опустошительного урагана Великой Отечественной войны, когда на мертвом пепелище рядом с хлебным колосом обязательно поднимался и новый дом.

Как-то мне попались записки штурмана гражданской авиации Г. Соколова «Высокое небо». Так вот там он пишет, что в ясные ночи прокладывать маршруты над Кузбассом всегда проще простого — вдоль сплошной реки электрических огней городов, которая рассекает область из края в край. А ведь все 19 наших городов подняты, сделаны руками строителей после Великого Октября. До этого самым большим поселением был Щегловск с его 20 тысячами жителей. Даже село Топки тогда насчитывало населения больше, чем Кузнецк, ставший теперь полумиллионным городом. А ведь еще в 1927 году на Кемеровских, Кольчугинских, Прокопьевских копях, Щегловском химзаводе и Гурьевском чугуноплавильном было занято в общей сложности всего 67 тысяч рабочих. «Осуществление всей урало-кузнецкой проблемы, — говорится в одном из документов тех лет, — вызывает большой приток в округ пролетариата, что потребует, помимо обслуживания их потребностей по питанию и снабжению промтоварами, также и удовлетворения культурно-социальных нужд, требующих больших капитальных затрат на строительство школ, больниц и культурных очагов, что округ и начинает осуществлять, имея уже в 1927—28 году такие большие сооружения, как двухэтажное каменное здание окружной больницы в г. Щегловске, рабочий Дворец и школу-семилетку, в Ленинске — больницу, амбулаторию и школу; в Прокопьевске — больницу и школу и другие сооружения...».

Как это звучит сейчас: «Большое сооружение... двухэтажное каменное здание»! Но ведь с этого и начинал свои первые шаги сегодняшний индустриальный Кузбасс, основные фонды которого ежегодно пополняются теперь в среднем на 600—700 миллионов рублей. От лопаты — к экскаватору, от эскизов, сделанных чужестранцами, — к собственным проектам, к сетевым графикам, централизованной диспетчерской связи и оперативному недельно-суточному планированию. Наконец, сейчас при Главкузбасстрое создается мощный вычислительный центр, где электронные машины в считанные секунды будут в любой момент выдавать исчерпывающую информацию о состоянии дел одновременно на десятках об'ектов, вплоть до рабочих мест.

Новейшие достижения науки, техники, практики служат строителям.

Майские (1969 г.) постановления партии и правительства по важнейшим проблемам строительного производства дают новый мощный толчок для развития и совершенствования капитального строительства, повышения его эффективности.

Есть у поэта Ивана Неходы стихотворение, в котором советский человек говорит о себе как о строителе нового мира:

Я — на лесах. Я виден
всей планете.
Всех бурь и гроз
двадцатого столетья.
Мне жжет лицо
горячая струя.
Я строю новый мир.
строитель я.

Работа строителя и в самом деле у всех на виду, и каждый видит, как своим трудом он творит, созидает, оставляя за собой города, заводы, шахты, мосты, дороги, создавая на века шедевры из дерева, кирпича, камня, из стали, стекла и бетона — своеобразные памятники своему нелегкому, но благородному труду.

А. ИВАЧЕВ.

РОСТ ВВОДА ОСНОВНЫХ ФОНДОВ
(в процентах к 1955 г.)

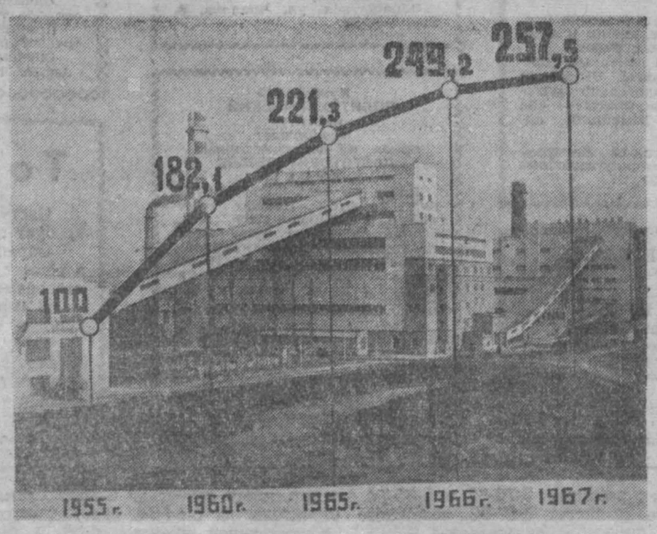

ЖИЛИЩНОЕ СТРОИТЕЛЬСТВО
(введено домов общей площадью тыс. кв. м)

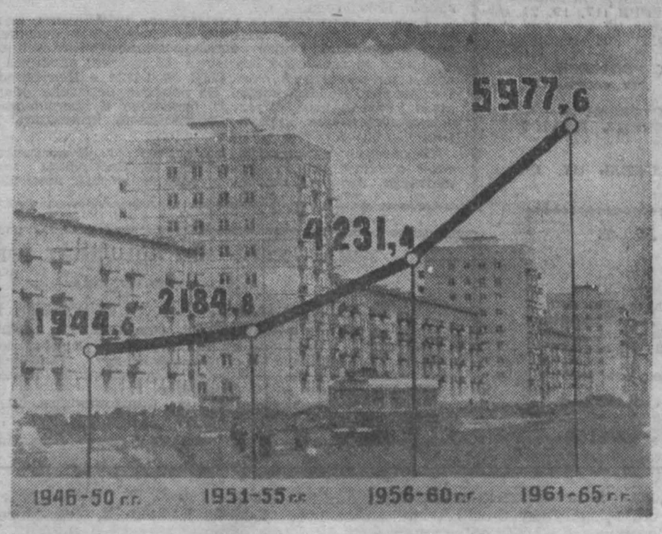

ОКНО В МИР

ПОСТАНОВЛЕНИЕ ПЛЕНУМА ЦК КПЧ

ПРАГА, 29 сентября. (ТАСС). Агентство ЧТК передало текст постановления Пленума ЦК КПЧ по кадровым и организационным вопросам. Пленум состоялся 25—26 сентября.

Центральный Комитет КПЧ, говорится в постановлении, выводит из состава членов Центрального Комитета КПЧ товарищей И. Смрковского, М. Микову, М. Гюбла, З. Вокроуглицкого, З. Млынаржа, И. Гаека и из кандидатов в члены ЦК КПЧ товарища Ф. Власака.

Центральный Комитет КПЧ вменяет в обязанность депутатам-коммунистам в Федеральном собрании и в Народной палате освободить товарищей И. Смрковского и М. Микову от их функций, которые они выполняют как депутаты от Коммунистической партии Чехословакии.

Центральный Комитет КПЧ выводит из состава членов Центрального Комитета КПЧ и из рядов членов Коммунистической партии Чехословакии товарищей В. Прхлика, В. Славика и А. Черного.

Центральный Комитет КПЧ освобождает по собственной просьбе от обязанностей членов Центрального Комитета КПЧ товарищей И. Юдла, В. Кабрну, И. Гауэра, А. Гротека, З. Смолика, Я. Белая, М. Фишерову, Л. Грдинову, Л. Янковцову, Б. Кралика, академика И. Малека, академика Ф. Шорма, И. Зеленкову, И. Зуду, И. Борувку, И. Свободу, И. Шпачека, Б. Шимона и М. Вацулика.

Центральный Комитет КПЧ освобождает товарища А. Дубчека от обязанностей члена Президиума ЦК КПЧ и обязывает коммунистов—депутатов в Федеральном собрании отозвать его с поста, который он занимает как депутат от КПЧ.

Центральный Комитет КПЧ налагает на товарища Ш. Гашпарика партийное взыскание и выносит ему выговор с предупреждением.

Центральный Комитет КПЧ освобождает от обязанностей членов Бюро ЦК КПЧ по руководству партийной работой в чешских областях товарищей О. Черника, Ч. Цисаржа, Я. Каргана, В. Матейчика, К. Шимека. Товарищ В. Гула освобождается от обязанностей секретаря Бюро ЦК КПЧ по руководству партийной работой в чешских областях в связи с переводом на другую работу.

На основе итогов тайных выборов Центральный Комитет КПЧ одобрил предложение о переводе из рядов кандидатов — в члены Центрального Комитета КПЧ товарищей П. Ауэрсперга, Я. Фойтика, Г. Гумгалову, Б. Хнеупека, В. Кошаржа и И. Лабутеву.

Центральный Комитет КПЧ на основе итогов тайных выборов кооптировал в члены Центрального Комитета КПЧ товарищей Д. Ганеса, Ф. Гамоуза, В. Гулу, П. Кемпного, Я. Марко, М. Моца и С. Пеннигерову.

Центральный Комитет КПЧ утвердил на основе результатов тайных выборов товарища И. Кемпного в качестве члена Президиума ЦК КПЧ и одновременно освободил его в связи с переводом на другую работу от поста члена секретариата, секретаря ЦК КПЧ и председателя идеологической комиссии ЦК КПЧ.

Центральный Комитет утвердил на основе итогов тайных выборов членами Бюро ЦК КПЧ по руководству партийной работой в чешских областях товарищей И. Кемпного, И. Корчака, Д. Кольдера, О. Швестку и А. Капека, который одновременно был утвержден секретарем Бюро ЦК КПЧ по руководству партийной работой в чешских областях.

Центральный Комитет одобрил далее ряд изменений в назначениях работников Коммунистической партии Чехословакии на государственные и правительственные посты.

НОВОЕ ПРАВИТЕЛЬСТВО ЧССР

ПРАГА. (ТАСС). Как передает агентство ЧТК, президент ЧССР Л. Свобода, по решению, принятому 27 сентября 1969 года, на основе статьи 61-й параграфа первого конституционного закона о Чехословацкой Федерации назначил новое правительство Чехословацкой Социалистической Республики в следующем составе:

Олдржик Черник, председатель Правительства; Иозеф Кемпный, заместитель председателя Правительства; Петер Цолотка, заместитель председателя Правительства; Франтишек Гамоуз, заместитель председателя Правительства и министр внешней торговли; Вацлав Гула, заместитель председателя Правительства и министр планирования; Милослав Груцкович, заместитель председателя Правительства и министр-председатель комитета по технике и капитальному строительству; Карол Лацо, заместитель председателя Правительства; Ян Марко, министр иностранных дел; генерал-полковник Мартин Дзур, министр национальной обороны; Ян Пельнарж, министр внутренних дел; Рудольф Рогличек, министр финансов; Михаил Штанцель, министр труда и социальных дел; Игнац Рендек, министр-председатель комитета по ценам; Иозеф Крейчи, министр-председатель комитета по промышленности; Коломан Бодя, министр-председатель комитета по сельскому хозяйству и продовольствию; Ярослав Книжка, министр-председатель комитета по транспорту; Карел Гофман, министр-председатель комитета почт и телекоммуникаций; Богуслав Кучера, министр; Ян Паулы, министр; генерал-лейтенант Вацлав Дворжак, государственный секретарь министерства национальной обороны; полковник Ян Майер, государственный секретарь министерства внутренних дел; Андрей Барчак, государственный секретарь министерства внешней торговли; Власта Брабльцова, государственный секретарь министерства труда и социальных дел.

Государственные секретари министерства иностранных дел, министерства планирования и министерства финансов будут назначены позднее.

МИТИНГ ДРУЖБЫ И БРАТСТВА

ВРОЦЛАВ, 29 сентября. (ТАСС). В связи с завершением совместных учений союзных армий ПНР, СССР, ЧССР, ГДР 27 сентября во Вроцлаве состоялся массовый митинг дружбы и братства. В митинге приняли участие свыше 60 тысяч жителей города и Нижней Силезии, подразделения Войска Польского, Советской Армии, чехословацкой Народной армии, национальной Народной армии ГДР, участвовавшие в учениях.

Под звуки Государственных гимнов ПНР, СССР, ЧССР и ГДР был произведен салют 24 артиллерийскими залпами.

Воинов союзных армий тепло приветствовал член Политбюро ЦК ПОРП, секретарь ЦК ПОРП Р. Стшелецкий, который отметил значение этих учений и подчеркнул, что единство и мощь социалистических стран, и прежде всего ракетно-ядерная мощь ведущей социалистической державы — Советского Союза, охраняют народы в их борьбе за мир и социализм и сдерживают хищные устремления сил империализма.

На митинге выступили также представители Советской Армии, чехословацкой Народной армии, национальной Народной армии ГДР и Войска Польского.

В заключение митинга дружбы и братства его участники исполнили «Интернационал».

НАВСТРЕЧУ СЛАВНОМУ ЮБИЛЕЮ

БЕРЛИН, 29 сентября. Корр. ТАСС М. Никиточкин передает: Огромные римские цифры XX с государственным гербом ГДР можно увидеть повсюду — на улицах и площадях, на фасадах берлинских домов, украшенных гирляндами разноцветных огней. Огромные лозунги на красных полотнищах славят 20-летний юбилей первого в истории Германии рабоче-крестьянского государства, а транспаранты, плакаты и диаграммы отражают замечательные успехи граждан ГДР в социалистическом строительстве.

Коллективы предприятий рапортуют в эти дни о досрочном выполнении планов. Строители заканчивают последние приготовления к сдаче в эксплуатацию промышленных об'ектов, жилых домов и других новостроек. В дни празднования юбилея в столице ГДР начнет работать 365-метровая телевизионная башня и новая 39-этажная гостиница «Штадт Берлин».

Трудящиеся ГДР делают все для того, чтобы широко и радостно отпраздновать знаменательную дату. По всей стране — на предприятиях, в учреждениях и учебных заведениях проходят торжественные заседания по случаю приближающейся 20-й годовщины ГДР, а также различные научные и теоретические конференции, митинги и встречи. На них подводятся итоги успешной созидательной работы, проделанной народом ГДР под руководством марксистско-ленинской партии СЕПГ за время существования республики.

При этом подчеркивается, что основой всех ее побед является морально-политическое единство народа, его сплоченность вокруг СЕПГ, верность знамени Маркса—Энгельса—Ленина, дружба и братское сотрудничество с Советским Союзом и другими социалистическими странами.

● СПОРТ ● СПОРТ ● СПОРТ ● СПОРТ ● СПОРТ ● СПОРТ ● СПОРТ ●

ПОСЛЕДНИЙ МАТЧ ФИНАЛА

Сейчас, наверное, трудно припомнить, сколько преград пришлось преодолеть нашим гонщикам по гаревой дорожке из команды «Кузбасс», чтобы в упорной борьбе пробиться в финал первенства СССР класса «Б». Кроме наших земляков, путевки в финал завоевали спортсмены команд «Турбина» (Балаково) и «Центр» (Москва). О том, что в финале не придется ждать компромиссов, говорит следующее: право выхода в высшую лигу получает лишь победитель. Надо ли говорить о том, что все три команды привели свои силы в наивысшую боевую готовность.

Для наших гонщиков выступление в финале особенно почетная задача. Ведь гонки по гари у нас стали культивироваться всего три года назад. А теперь появилась реальная возможность получить прописку в высшей лиге.

О том, что соперники «Кузбасса» настроены по-боевому, можно было судить по первой же встрече наших земляков с командой «Турбина». Балаковцы оказались негостеприимными хозяевами. На своем мотодроме они одержали победу со счетом 43:34.

Зато в ответном поединке кузбассовцы взяли убедительный реванш. С таким разгромным счетом не заканчивалась, пожалуй, еще ни одна встреча — 65:13.

Крепким орешком оказалась для наших ребят и команда «Центр». Первую встречу кузбассовцы проиграли со счетом 51:27.

И вот в минувшую субботу с ответным визитом в Кемерово прибыли столичные гонщики. В составе команды москвичей опытные гонщики, возглавляет их мастер спорта, член сборной страны, победитель многих международных соревнований Валентин Моисеев.

В первом же заезде «Кузбасс» использует тактический резерв. Вместо Солдатова на старт выводит машину кандидат в мастера спорта, чемпион СССР среди юниоров Николай Аксенов. Вместе с Юрием Сушкиным они обходят мастера спорта, неоднократного призера международных состязаний Юрия Теренецкого, кандидата в мастера Геннадия Быкова и финишируют первыми. И сразу же кузбассовцы повели в счете. Правда, москвичи в ходе состязаний несколько раз сокращали разрыв в очках до ничейного счета. Но воля, настойчивость привели кузбассовцев к победе.

Встречей с командой «Центр» наши гонщики закончили финальные поединки. В активе у них четыре очка. Такую же сумму имеют москвичи. Судьба путевки в высшую лигу решится в поединках команд «Центр» — «Турбина». От того, кто выйдет победителем в этих встречах, зависит судьба «Кузбасса». И хотя кемеровчане стали сейчас наблюдателями, шанс получить путевку в высшую лигу у наших гонщиков есть.

Текст и фото М. Викторова.

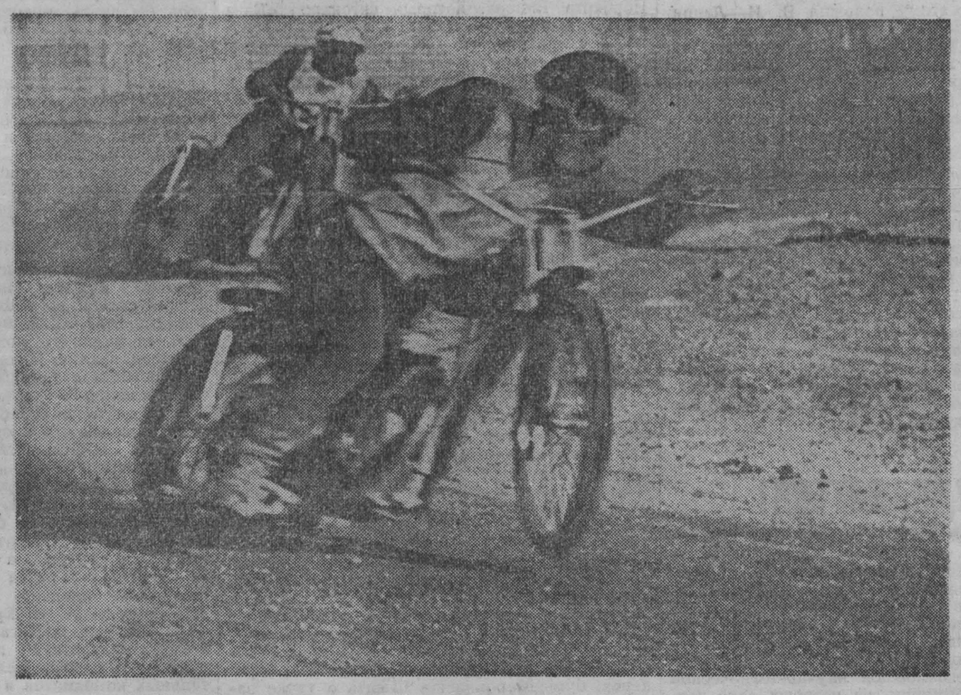

И ГРЯНУЛ БОЙ...

Кемеровские любители спорта стали в эти дни свидетелями одного из крупнейших соревнований, проводимых в нашей стране, — чемпионата России по классической борьбе. Этот чемпионат собрал весьма представительный состав участников: победителей и призеров зон, среди которых чемпионы России прошлых лет, победители первенств страны, мастера спорта международного класса. О силе турнира говорят и такие цифры: оспаривать звание чемпионов будут 74 мастера спорта, более пятидесяти кандидатов в мастера.

Честь Кузбасса в этом турнире будут защищать мастера спорта Иван Белолипецкий, чемпион Сибири, чемпион ЦС «Труд», а также победитель открытого первенства Венгрии, мастер спорта Юрий Ненашев, призер чемпионатов России, Советского Союза, призер мемориала Ивана Поддубного. Белолипецкий и Ненашев, можно сказать, лидеры нашей команды. Кроме них, нашу команду представляют мастер спорта Петин, опытный борец, победитель многих крупных соревнований, и молодые кандидаты в мастера спорта С. Михайлюк, В. Качура и Е. Аникин.

А теперь — о первом дне соревнований. 28 сентября на голубых коврах, установленных в Доме культуры шахтеров и Кемеровском цирке, встретились борцы семи весовых категорий. В весе до 48 кг уверенные победы одержали Письменный (Чита) над Мубаракшиным (Татария), Власов (Чечено-Ингушетия) над Волковым (Амурская область), Хазиев (Киров) над Поваляевым (Воронеж), Жуков (Ростов) над Бурнаевым (Новосибирск). Все эти четыре поединка закончились досрочно, победители тушировали своих соперников.

Неудачно выступил в этой весовой категории наш земляк Е. Аникин. Он провел схватку неуверенно и проиграл по баллам кандидату в мастера спорта Панову из Краснодара.

В весе до 52 кг наибольший интерес вызвала встреча мастеров спорта Геннадия Чебакчинова (Красноярск) и Геннадия Зайцева (Челябинск). По баллам победил Чебакчинов.

В следующей весовой категории жребий свел двух сильнейших борцов — мастера спорта международного класса, двухкратного чемпиона страны Клима Олзоева (Новосибирск) и мастера спорта Ивана Белолипецкого. Кузбассовец не спасовал перед именитым соперником и провел схватку собранно и целеустремленно. В один из моментов в заключительной части встречи он был даже близок к победе, но его красивый и стремительный бросок пришелся за край ковра. А это, по правилам соревнований, не засчитывается.

В весе до 57 кг сердца зрителей покорил филигранной техникой мастер спорта из Ульяновска Соколов. Он неудачно начал схватку, да и противник ему попался не из легких — техничный и физически сильный борец из Мурманска Мещеряков. После первой части их встречи Соколов проигрывал своему сопернику четыре балла, но потом сумел переломить ход поединка в свою пользу и серией точных бросков добился победы по баллам.

Хорошо зарекомендовал себя в первой встрече в этой весовой категории перворазрядник из Хабаровска Поляков. За 8 минут 15 секунд он сумел добиться чистой победы на туше над мастером спорта из Читы Смирновым.

Интересно проходили поединки борцов веса до 68 кг. Короткими были схватки Камалова (Татария) с борцом из Бурятии Манжуевым, Лисовского (Пенза) с Онисенко (Магадан). Победители Камалов и Лисовский затратили на достижение успеха всего по две минуты.

Наш земляк мастер спорта Петин (вес до 68 кг) победил по баллам сильного мастера спорта из Иркутска Канищева. В весе до 74 кг спортсмен из Московской области Терехов с явным преимуществом выиграл у красноярца Павловского, за 5 мин. 55 сек. тушировал своего противника Приемышева из Мурманска омич Заваруев. Чистую победу в этой весовой категории (за 8 мин. 20 сек.) одержал и кузбассовец Юрий Ненашев над борцом из Свердловска Белоцерковским.

Вечером этого дня в цирке выступило семнадцать борцовских пар двух весовых категорий — спортсменов, вес которых не превышает 62 и 82 кг.

Хорошую технику в весе до 62 кг продемонстрировал перворазрядник из Свердловска Банщиков. На последней минуте встречи он тушировал мастера спорта из Архангельска Щербакова. Выступал в этой весовой категории и наш борец Владимир Качура. Свою первую схватку он провел успешно и выиграл по баллам у спортсмена из Чечено-Ингушетии, кандидата в мастера спорта Керагиура.

Мастер спорта из Омска Тимашев всего за одну минуту добился чистой победы над перворазрядником Бутуевым (Бурятия). Победу на туше одержал также мастер спорта, чемпион Урала Мерзляков (Курган) над Прохоровым (Ульяновск).

В весе до 82 кг большой интерес у зрителей вызвала встреча чемпиона страны среди молодежи Николая Сопрыкина (Московская область) с молодым борцом из Магадана Владимиром Нечаевым. Победу одержал москвич.

Итак, бой грянул. Впереди интереснейшие схватки сильнейших, борьба за призовые места, за почетные чемпионские титулы.

В. МАХАЛОВ.

ТАБЛИЦА РОЗЫГРЫША

Положение на 3 октября

	И	В	Н	П	М	О
СКА (Хб.)	16	8	6	2	27-13	22
Металлург	16	7	5	4	23-11	19
Рубин	16	6	7	3	15-9	19
Волгарь	16	7	5	4	18-15	19
Сокол	16	8	1	7	21-17	17
Томлес	16	5	5	6	13-14	15
Волга	16	5	5	6	12-18	15
Аэрофлот	16	3	8	5	15-18	14
Селенга	16	4	5	7	16-21	13
Калининец	16	5	3	8	18-24	13
Кузбасс	16	4	5	7	11-20	13
Спартак	16	3	7	6	10-22	13

Результаты за 27 сентября

«Волгарь» — «Селенга» 4:2
«Сокол» — «Аэрофлот» 2:0
«Металлург» — СКА (Хб.) 2:1
«Волга» — «Томлес» 1:1
«Спартак» — «Кузбасс» 2:1
«Рубин» — «Калининец» 4:1

3 октября встречаются:

«Аэрофлот» — «Металлург»
«Селенга» — «Сокол»
СКА (Хб.) — «Волгарь»
«Калининец» — «Волга»
«Томлес» — «Спартак»
«Кузбасс» — «Рубин».

И. о. редактора
В. И. ДЕНИСКИН.

СЕГОДНЯ в КИНО

Кинотеатр «МОСКВА». Широкоэкранный художественный фильм КАЖДЫЙ ВЕЧЕР В ОДИННАДЦАТЬ (9, 10-50, 12-40, 14-30, 16-20, 21-40). ЛЮДИ ЗЕМЛИ И НЕБА (к 21-40). По просьбе зрителей—УГРЮМ-РЕКА (18-30).

Зал КИНОХРОНИКИ (кинотеатр «Москва»). Хроникальный фильм ТРУДНЫЕ СТАРТЫ МЕХИКО (10, 14 — для детей, 20). Индийский фильм БОМБЕЙ В ОБ'ЯТИЯХ НОЧИ (12, 16, 18, 21-50 — детям смотреть не рекомендуется).

Кинотеатр «ЮБИЛЕЙНЫЙ». УДИВИТЕЛЬНАЯ ИСТОРИЯ, ПОХОЖАЯ НА СКАЗКУ (9-30, 14-10 — для детей). Новый художественный фильм, производство киностудии «Мосфильм», КАЖДЫЙ ВЕЧЕР В ОДИННАДЦАТЬ (11, 12-40, 15-40, 17-10, 21-20). УГРЮМ-РЕКА, две серии (18-40 — детям смотреть не рекомендуется). ТОВАРИЩ БЕРЛИН (к сеансу в 21-20).

Кинотеатр «КОСМОС». Журнал «Иностранная кинохроника» № 14. Новый итальянский цветной художественный фильм СОВА ПОЯВЛЯЕТСЯ ДНЕМ (9, 10, 11, 12, 13, 15, 16, 17, 18, 19, 20, 21, 21-50). АКВАЛАНГИ НА ДНЕ (14 — для детей).

Детский кинотеатр «ПИОНЕР». ЦЕЗАРЬ И ДЕТЕКТИВЫ (10, 11-40, 13-20). Киноурок «БЕСПРИДАННИЦА» (15). ФАЛЬШИВАЯ ИЗАБЕЛЛА (17, 19, 21). РУССКИЕ ПЕСНИ (к сеансу в 21 час).

Кинотеатр «ОКТЯБРЬ». БЕГЛЕЦ ИЗ «ЯНТАРНОГО» (10, 14). БОМБЕЙ В ОБ'ЯТИЯХ НОЧИ (12, 16, 18, 20, 22 — детям смотреть не рекомендуется). ЛУКАВА ЛИ ЛИСА? (к сеансу в 22 часа).

Кинотеатр «ПРОГРЕСС». МИЧМАН ПАНИН (10, 14-50). ЖИВОЙ ТРУП, две серии (12, 16-50, 19-40, 22-10).

Кинотеатр «ЛУЧ». ВАСИЛИСА ПРЕКРАСНАЯ (10, 13-30). ОПРОМЕТЧИВЫЙ БРАК (11-30, 15-10, 17, 19, 21).

Кинотеатр «КОМСОМОЛЕЦ». НА БОЕВОЙ ПОВОЗКЕ ЖИЖКИ (15). СЕСТРА КЕРРИ (17, 19, 21 — детям смотреть не рекомендуется). УКРАДЁННЫЙ МЕСЯЦ (к сеансу в 21 час).

Дворец культуры СТРОИТЕЛЕЙ. ЖИВОЙ ТРУП, две серии (17, 20).

Дворец культуры ХИМКОМБИНАТА. ТАЙНА ДЕРЕВЯННЫХ ИДОЛОВ (15, 17, 19, 21).

Клуб ГРЭС. ГЛАВНЫЙ СВИДЕТЕЛЬ (17, 19, 21).

КЕМЕРОВСКОЕ ГОРПРОФТЕХУЧИЛИЩЕ № 48
ПРОВОДИТ ПРИЕМ УЧАЩИХСЯ
на курсы по подготовке рабочих широкого профиля по специальностям:
прессовщиков-сеточников, клееваров-пропитчиков для вновь вводимого цеха древесноволокнистых плит, а также станочников действующих цехов Кемеровской лесоперевалочной базы.
Принимаются юноши и девушки с образованием 8—10 классов в возрасте от 17 лет и старше.
Начало занятий с 1 октября. Срок обучения 6 месяцев, стипендия 45 рубля в месяц.
Адрес училища: ул. Володарского, 22-а. Тел. 6-66-47, 4-49-75. Остановка трамвая «Чкалова».

ОМСКИЙ ВЕТЕРИНАРНЫЙ ИНСТИТУТ
ОБ'ЯВЛЯЕТ ПРИЕМ СТУДЕНТОВ
НА ПЕРВЫЙ КУРС ЗАОЧНОГО ФАКУЛЬТЕТА
Институт готовит специалистов высшей квалификации — ветеринарных врачей.
Принимаются лица, имеющие среднее ветеринарное образование и работающие по специальности не менее двух лет.
Прием документов производится до 15 декабря с. г. Вступительные экзамены при институте будут проводиться с 1 декабря по 31 января 1970 года: по биологии, физике, химии (устно), русскому языку и литературе (сочинение).
Документы направлять по адресу: г. Омск-43, ул. Октябрьская, 92, ветеринарный институт, приемной комиссии заочного факультета.

Сибирский металлургический институт
ОБ'ЯВЛЯЕТ ПРИЕМ
на заочные подготовительные курсы для поступающих в институт в 1970 году.
Срок обучения на курсах 10 месяцев. Прием на курсы до 15 декабря 1969 года.
Курсантам-заочникам высылаются программы, методические указания и письменные задания по математике, физике, химии и литературе с последующим рецензированием выполненных работ.
Плата за весь срок обучения (15 рублей) вносится почтовым переводом на расчетный счет СМИ № 14124 в Центральном отделении Госбанка г. Новокузнецка. На обороте перевода обязательно полностью указать имя, отчество, фамилию и назначение платы — «За подготовительные курсы». Обязательно присылать домашний адрес.
Заявления направлять по адресу: г. Новокузнецк-16 Кемеровской области, ул. Рудокопровая, 49, Сибирский металлургический институт, заочные подготовительные курсы, ком. 221.

УЧЕБНО-КУРСОВОЙ КОМБИНАТ ТРЕСТА «Кузнецкпромстрой»
ОБ'ЯВЛЯЕТ НАБОР НА 3-МЕСЯЧНЫЕ КУРСЫ
по подготовке плотников, бетонщиков, арматурщиков
Обучение с отрывом от производства. Принимаются юноши и девушки не моложе 17 с половиной лет. Иногородние обеспечиваются общежитием. Принятым выплачивается стипендия 74 рубля.
Начало занятий с 10 октября с. г.
Адрес: г. Новокузнецк-11, ул. Орджоникидзе, 21, отдел кадров треста.

КЕМЕРОВСКИЙ ТРЕСТ СТОЛОВЫХ ОБ'ЯВЛЯЕТ ДОПОЛНИТЕЛЬНЫЙ ПРИЕМ В ШКОЛУ-СТОЛОВУЮ
для подготовки поваров и официантов.
Принимаются местные жители города Кемерова в возрасте от 16 до 20 лет с образованием 8—10 классов.
Срок обучения один год. Выплачивается стипендия 45—54 рубля в месяц.
Обращаться: ул. Красная, 7, в отдел кадров треста.

КЕМЕРОВСКИЙ УЧЕБНО-КОНСУЛЬТАЦИОННЫЙ ПУНКТ ТЕХНИКУМА СОВЕТСКОЙ ТОРГОВЛИ
с 1 октября ПРОВОДИТ ПОДГОТОВИТЕЛЬНЫЕ КУРСЫ для лиц, желающих поступить в техникум.
Обращаться: ул. Чкалова, 6. Тел. 5-50-91.

Кузбасский ПОЛИТЕХНИЧЕСКИЙ институт
продолжает прием на девятимесячные ПОДГОТОВИТЕЛЬНЫЕ КУРСЫ
Плата за весь курс обучения 24 руб. Начало занятий с 6 октября 1969 года. Запись на курсы производится ежедневно (кроме субботы и воскресенья) с 17 до 19 часов в главном корпусе института: 1-й этаж, комната 123.

КЕМЕРОВСКОМУ ГОСЦИРКУ ТРЕБУЮТСЯ КОМНАТЫ
в центре города ДЛЯ АРТИСТОВ на зимний сезон.

ЗАОЧНОЕ ОТДЕЛЕНИЕ
КЕМЕРОВСКОГО СОВХОЗА-ТЕХНИКУМА
ПРОВОДИТ ПРИЕМ УЧАЩИХСЯ
на I и III курсы 1970 учебного года
Техникум готовит техников-механиков и агрономов.
Приемные экзамены будут проводиться с 18 по 26 ноября и с 16 по 23 декабря.
Для поступления необходимо выслать: заявление, автобиографию, характеристику-рекомендацию, свидетельство или аттестат об образовании (в подлиннике), 3 фотокарточки, копию трудовой книжки, медицинскую справку по форме № 286.
Адрес техникума: г. Кемерово, пос. Металлплощадка, совхоз-техникум, заочное отделение.

КЕМЕРОВСКИЙ ОБЛАСТНОЙ УЧЕБНЫЙ КОМБИНАТ
управления подготовки кадров ЦСУ РСФСР
ОБ'ЯВЛЯЕТ ПРИЕМ УЧАЩИХСЯ НА ДНЕВНОЕ И ВЕЧЕРНЕЕ ОТДЕЛЕНИЯ
на курсы подготовки бухгалтеров промышленных предприятий.
Начало занятий на дневном отделении в ноябре, вечернем — в октябре текущего года.
Принимаются лица, имеющие образование не ниже 9 классов средней школы.
Обучение на курсах платное.
Адрес: г. Кемерово-48, ул. 40 лет Октября, 17-а. Телефон 7-14-41

Товарищи!
Наступила пора проверять обувь осенне-зимнего сезона, не требует ли она ремонта.
Обращаемся ко всем гражданам Кемерова: несите обувь в ремонт, пока мастера не перегружены работой. Помните, что своевременный ремонт продлит срок носки обуви.
В городе имеется широкая сеть приемных пунктов. Обращайтесь с заказами на ремонт обуви в приемные пункты.
По ул. Кузбасской, 43, рядом с мебельным магазином «Уют», в ателье по срочному ремонту обуви, вы можете сдать в ремонт, кроме того, дамские и хозяйственные сумки, чорт фели и чемоданы.
Администрация фабрики № 3.

Пишите, звоните:
Кемерово, ул. Трудовая 64; телефоны: редактора 6-61-54, приемной 6-69-74, заместителей редактора 6-70-82 и 6-65-74, ответственного секретаря 6-68-81, зам. ответственного секретаря 6-65-63; отделов редакции: партийной жизни 6-61-83, пропаганды 6-66-73, промышленного 6-69-44 и 6-63-02, сельского хозяйства 6-67-82, советского строительства 6-64-84, строительного 6-67-46, культуры 6-62-01, писем и рабселькоров 6-90-52 и 6-60-72, информации 6-62-37, об'явлений 6-68-72, фотокорреспондентов 6-90-63, директора издательства 6-69-23, общественной приемной 6-66-52, бухгалтерии 6-90-54, директора типографии 6-89-32.

ЗП04526. Типография «Кузбасс» управления по печати. Тираж 175.000 экз. Заказ 2345