Пролетарии всех стран, соединяйтесь!

КУЗБАСС

ОРГАН КЕМЕРОВСКОГО ОБКОМА КПСС и ОБЛАСТНОГО СОВЕТА ДЕПУТАТОВ ТРУДЯЩИХСЯ

● Год издания 48-й. № 225 (12809). Четверг, 25 сентября 1969 года. ● Цена 2 коп.

ЛЕНИНСКИЙ ГОД УДАРНОЙ РАБОТЫ

ПО ПРИМЕРУ ГОРНЯКОВ ЛЕНИНСКОГО РУДНИКА

На всех предприятиях Гурьевска, Саланра и поселка Урск проходят рабочие собрания, на которых по примеру ленинск-кузнецких шахтеров пересматриваются в сторону повышения ранее взятые социалистические обязательства в честь 100-летия со дня рождения В. И. Ленина.

Первыми на Гурьевском металлургическом заводе это сделали прокатчики. Подсчитав свои возможности, они решили дополнительно к ранее принятым обязательствам выдать к 22 апреля 1970 года 3.500 тонн проката, а в дни подготовки к 52-й годовщине Великой Октябрьской социалистической революции записать на сверхплановый счет коллектива 700 тонн готовой продукции, сэкономить 20 тонн металла и 20 тыс. киловатт-часов электроэнергии.

Такие же повышенные обязательства намечают сталеплавильщики, литейщики, огнеупорщики и метизники.

Пересматривают социалистические обязательства рабочие завода «Труд», Гурьевского рудоуправления и горняки Салаирского рудника. Все трудящиеся стремятся прийти к ленинскому юбилею с высокими трудовыми показателями.

Ф. ФЕДОСОВ.

г. Гурьевск.

ЕЩЕ ОДИН ШАГ К ПУСКУ

Больше двух месяцев шел монтаж маслопровода третьего конвертора Запсиба. Бригады Ивана Мартынюка, Виктора Кондратьева, Николая Гатилова и Николая Семенова из Новокузнецкого управления треста «Сибметаллургмонтаж» за это время проложили несколько километров стальных труб, диаметр которых достигал иногда 35 сантиметров.

И вот экзамены: смазка под давлением 16 атмосфер устремилась к подшипникам редукторов и конвертору. Испытания показали, что трубопроводы готовы к эксплуатации.

Итак, сделан еще один шаг к пуску третьего конвертора.

В. ВИНОГРАДОВ.

г. Новокузнецк.

ПЯТИЛЕТКА — ДОСРОЧНО

Хорошими трудовыми успехами встречают 100-летие со дня рождения В. И. Ленина доярки совхоза «Крапивинский» В. Ф. Аршинцева, М. Н. Ильина и В. И. Ступакова, выполнившие свои пятилетние планы за 3 года и 8 месяцев.

За это время от каждой коровы своих групп они получили в среднем почти по 35 тонн молока.

Н. УСАНИН.

Крапивинский район.

ТКАНЬ... ИЗ МЕТАЛЛА

Испытания нового агрегата состоятся на шахте № 5-6

Месячная производительность угольных забоев с комбинированным гибким перекрытием на шахтах Прокопьевского и Киселевского рудников колеблется в пределах 18—20 тыс. тонн. По сравнению с лавами труд горняков под таким щитом значительно облегчается, да и угля выдается в 4—5 раз больше.

Но прежде чем запустить такие перекрытия в эксплуатацию, их нужно подготовить. Эта работа очень трудоемкая и затяжная. Вначале ткут основу перекрытия из длинных металлических полос. Ткут вручную. Затем на нее настилают в 2—3 слоя металлическую сетку.

А нельзя ли механизировать работы в монтажной лаве? Длительное время это не удавалось сделать. Но инженерное решение все-таки найдено. В лабораториях новосибирского института Гипроуглемаш разработан агрегат, который будет ткать основу перекрытия и настилать на него металлическую сетку. В комплекте с агрегатом имеется передвижная металлическая крепь.

Новое оборудование прошло стендовые испытания и показало удовлетворительные результаты. Изготовлен образец для промышленных испытаний, которые состоятся на шахте № 5-6 треста «Прокопьевскуголь».

Внедрение агрегата не только освободит горняков от тяжелого физического труда. Он позволит им почти в семь раз сократить расход крепежных лесных материалов и вдвое ускорить монтаж гибких перекрытий. Горняки обязались провести промышленные испытания агрегата к юбилею В. И. Ленина.

(Корр. «Кузбасса»).

г. Прокопьевск.

ЭФФЕКТ — ГОДОВАЯ ЗАРПЛАТА

У рационализаторов и изобретателей новокузнецкой шахты «Байдаевская» замечательные традиции. «Байдаевская» — родина проходческого комбайна ПКГ. В коллективе выросли такие новаторы, как заслуженный рационализатор РСФСР Г. И. Акст, С. Т. Зайцев, П. П. Панкратов — авторы десятков внедренных в производство новинок. Много интересных, эффективных предложений подано также рационализаторами горнорабочим В. Т. Тачановым, электрослесарем Л. Д. Эссом, мастером ламповой А. Я. Генш, начальником связи шахты Г. М. Козловским.

Сложные вопросы не решить в одиночку. И на шахте создано сейчас более двадцати комплексных творческих бригад, ведущих разработку особенно важных тем. Наибольших успехов пока добилась бригада механизаторов, которую возглавляет главный механик шахты К. М. Дурнин. Она полностью механизировала работы на материальном складе, создала кран для монтажа и демонтажа крепи, усовершенствовала отдельные узлы комбайна КШ-1КГ...

Сейчас на шахте проходит месячник рационализации и изобретательства. Новаторы поддержали предложение Г. И. Акста и механика Л. С. Ковязина — подать столько предложений, чтобы экономический эффект от их внедрения равнялся годовой заработной плате авторов. Кстати, сами инициаторы свою зарплату давно уже «отработали».

В. АЛЕКСАНДРОВ.

г. Новокузнецк.

ДОРОГА К СПУТНИКУ

В 15 километрах от Новокузнецка, на Ильинской площадке, скоро вырастут многоэтажные жилые дома города-спутника. Здесь будут жить металлурги и строители Западно-Сибирского металлургического завода.

Коллектив треста «Востокгидроспецстрой» ведет строительство превоклассной бетонной дороги, которая свяжет центр Новокузнецка с городом-спутником. Семь мощных экскаваторов и несколько бульдозеров метр за метром продвигаются вперед, оставляя за собой широкую и прямую гладь земляной ленты. Экскаваторщики Леонид Окунев, Николай Фадеев и их товарищи уже прошли треть пути.

В. ТИМОФЕЕВ.

г. Новокузнецк.

Успешно выполняет свои обязательства, взятые в честь 100-летия со дня рождения В. И. Ленина, комсомольско-молодежная бригада, руководит которой коммунист Николай Зинович. Сейчас на сверхплановом счету коллектива уже более четырех тысяч тонн угля.

На снимке: бригадир забойщиков Николай Зинович (справа) и горнорабочий Виктор Пашков.

Фото **В. Грызыхина.**

Шахта «Манеиха», г. Прокопьевск.

ОТ'ЕЗД МИНИСТРА ОБОРОНЫ СССР

Министр обороны СССР Маршал Советского Союза А. А. Гречко отбыл 23 сентября в Польскую Народную Республику на совместные учения войск государств — участников Варшавского договора.

(ТАСС).

ПРОВЕРЯЕМ ВЫПОЛНЕНИЕ ОБЯЗАТЕЛЬСТВ

ЗАБОЯМ — ВЫСОКУЮ НАГРУЗКУ!

Горняки бассейна продолжают ударную вахту, соревнуясь по примеру передовых бригад за высокую нагрузку на каждый забой, комплекс, машину, механизм. Они с одобрением встретили инициативу шахтеров Ленинского рудника, взявших новые, повышенные обязательства к юбилею Ильича.

Если раньше одновременно проходилось 16 выработок, разбросанных по всему шахтному полю, и среднемесячные темпы составляли немногим больше 70 метров, то сейчас на «Чертинской-Южной» в работе находится всего 6—7 забоев. В то же время темпы проходки возросли до 120—130 метров в месяц, а основных — до 110—115 метров.

Успешнее других идут дела в бригаде Н. П. Бизина, численность которой увеличена с 16 до 30 человек. Она проходит две выработки с помощью комбайна ПК-3. В среднем месячные уходы составляют 355 метров. С начала года пройдено свыше 2.200 метров, из них 288 — в августе.

Бригада работает на пластах угля мощностью 1,3—1,9 м с присечкой породы от 20 до 40 процентов. Проходчики постоянно совершенствуют организацию труда. На многих шахтах у таких бригад, как правило, велики затраты времени на переход из одного забоя в другой: то оборудования не хватает, то качество монтажных работ оставляет желать лучшего. В бригаде Н. П. Бизина за одну—две недели до окончания работ выделяют 5—6 человек для разделки сопряжений новых забоев. Пройдя в новых выработках семь—десять метров, горняки снова подключаются к бригаде. Одновременно производятся доставка и монтаж оборудования. В спокойной обстановке обеспечивается высокое качество монтажа, проходчики имеют возможность своевременно приступить к работам по проходке выработок. С марта 1969 года на шахте создана бригада, которая разделывает сопряжения, начинает проведение новых выработок, а также монтирует оборудование.

В числе первых на руднике бригада Н. П. Бизина выступила инициатором внедрения новой техники в подготовительных забоях. Комбайны ПК-3, ПК-7, ПК-3М, погрузочные машины УП-1, УП-2, УП-3, 1ПНБ-2 получили прописку на шахтах Кузбасса только после того, как они хорошо зарекомендовали себя в бригаде Н. Бизина.

Весьма показательны результаты работы бригады. В целом по тресту «Беловуголь» на выполнение основной и вспомогательной работы у проходчиков уходит 71,4 процента времени, в бригаде же Бизина — около 84 процентов. Простои по организационным и техническим причинам составляют всего 7,1 процента рабочего времени против 19,7 процента в проходческих коллективах треста. По примеру бригады Н. Бизина на «Чертинской-Южной» укрупнены все проходческие бригады, что позволило снизить количество подготовительных забоев.

Возглавляют областное соревнование передовые коллективы очистных бригад Куйбышевского рудника, где в работе находится 23 механизированные крепи. 8 бригад здесь идут на уровне 250—300 тыс. тонн угля в год, 3 коллектива — М. Решетникова, Л. Ювженко (шахта «Зыряновская»), Л. Лейфина («Байдаевские уклоны») — уже перешагнули этот рубеж. Среднемесячная нагрузка на механизированные крепи и комплексы составляет в тресте «Куйбышевуголь» 20,8 тыс. тонн угля. Трижды пересматривали в этом году куйбышевцы свои обязательства. Они решили выдать на-гора дополнительно к плану 400 тыс. тонн топлива. На их сверхплановом счету около 370 тыс. тонн угля.

Приводим результаты работы инициаторов соревнования за 8 месяцев (в первой колонке — годовые обязательства, во второй — результат восьми месяцев, в третьей + — к плану (обязательствам восьми месяцев):

Бригада Л. Г. Ювженко (ОМКТ, тыс. тонн)	400	301,9	+ 24,2
Бригада А. Ф. Никитина (ОМКТ, тыс. тонн)	305	235	+ 17,4
Бригада В. Н. Колокольникова (ОМКТ, тыс. тонн)	250	101,9	— 17,3
Бригада Н. П. Олейника (ОМКТ, тыс. тонн)	276	116,9	— 26,9
Бригада Г. И. Конончука (КМ-87Д, тыс. тонн)	350	263,7	+ 1,2
Бригада В. П. Шаркова (ОМКТ, тыс. тонн)	400	256,4	+ 70,1 (к обязат).
Бригада Р. Ф. Путкова (К-52М, тыс. тонн)	310	200,9	+ 5,9
Бригада И. А. Роговского (ОМКТ, тыс. тонн)	300	203,8	+ 17,4 (к обязат).
Бригада Д. К. Придаченко (ОМКТ, тыс. тонн)	310	211	+ 31,3
Бригада В. И. Банщикова (щит., тыс. тонн)	156	80,9	— 11,9
Бригада Н. М. Путры (К-52М, тыс. тонн)	600	449	+ 59,7
Бригада Л. П. Лосева (КТУ-2, тыс. тонн)	240	155,9	— 1,1
Бригада И. И. Ногаева (ВВ, метры)	2400	1681	+208
Бригада Г. В. Круковского (ППМ-4, метры)	1060	721	— 65
Бригада В. Я. Полубесова (ПНБ-3М, метры)	1300	973	+107,4 (к обязат).
Бригада Г. Г. Идрисова (ППМ-4, метры)	2100	1226	—331
Бригада Н. Н. Гилязова (ППМ-4, метры)	1300	720	+ 52
Бригада В. Е. Дьячкова (ПК-3М, метры)	3500	2202	—134 (к обязат).
Бригада П. Я. Болотина (ППМ-4, метры)	2000	1457	+125 (к обязат).
Бригада Н. П. Бизина (УП-3, метры)	2675	2221	+437 (к обязат).
Бригада Л. А. Обгольца (ЭШ-10/60, тыс. куб. м)	2500	1548	— 64
Бригада К. Г. Вяхирева (ЭШ-10/60, тыс. куб. м)	2150	1234,1	— 23,9
Бригада И. З. Липова (ЭКГ-4,6, тыс. куб. м)	1050	735,4	+147,9
Бригада Н. П. Каменщикова (ЭКГ-4,6, тыс. куб. м)	1200	956,8	— 20,1
Бригада И. Н. Мартынова (2 гидроустановки, тыс. куб. м)	2300	1316,9	+ 21,9
Бригада Г. К. Кайгородова (ТЭ-3, тыс. куб. м)	1050	651,3	+ 9,6
Экипаж Ф. К. Семененкова (КРАЗ-256, тыс. тонн)	58	72,2	+ 37,2

Если сравнивать работу инициаторов соревнования в августе с предыдущим месяцем, можно отметить успех коллективов Л. Ювженко (+4,7 тыс. тонн к плану), А. Никитина (+11,1), Г. Конончука (+11,2), Р. Путкова (+0,5), Н. Гилязова (+3 м), П. Болотина (+15), И. Липова (+147,9 тыс. куб. м). Из месяца в месяц не снижают темпы бригады И. Роговского, Д. Придаченко, Н. Путры, И. Ногаева.

Уверенно работают бригада И. Мартынова, а также бригады С. Шмелькова, Н. Ильдюхина, И. Жмакина (трест «Беловуголь»), Г. Галеева, А. Финка, И. Грязнова («Анжероуголь»), П. Туйметова, А. Новокрещенова, М. Брагина, В. Коробкова («Киселевскуголь»), В. Голованова, Г. Габдулхакова, А. Загоруя («Осинникиуголь»), Д. Юшкова, Х. Булатова («Томьусауголь»), Г. Нарядкина, А. Воробьева, С. Хузина, А. Гальченко («Кировуголь»), Н. Баженова, М. Фисенко, В. Шпортова, А. Рутковского, В. Громадюка («Ленинуголь»), К. Бандурина, И. Балацкого, И. Альбощего, Н. Радостева, А. Маликова, Н. Дьяконова, М. Каменева («Кузбасскарьерруголь») и многие другие.

Партийные, профсоюзные организации, инженерно-технические работники предприятий, на которых трудятся эти коллективы, постоянно ищут резервы, добиваются, чтобы каждая из бригад своевременно имела готовый очистной фронт, в исправности сохраняла и водила на высоких скоростях горную технику.

К сожалению, этого нельзя сказать о руководителях шахт, на которых трудятся бригады Н. Олейника, В. Колокольникова, В. Банщикова, Л. Лосева, Г. Круковского, Г. Идрисова, Л. Обгольца. В течение всего года эти умелые мастера угля и проходки находятся в числе отстающих коллективов, а бригада Виктора Дьячкова в августе прошла всего 45 метров.

Та же картина и в бывшей бригаде Н. Кочеткова, возглавляемой ныне В. Полубесовым.

В бассейне усиливается накал соревнования в честь 100-летия со дня рождения В. И. Ленина. Глубокий инженерный поиск, улучшение организации труда, укрепление трудовой и производственной дисциплины — на это должны быть направлены сегодня усилия партийных, профсоюзных, комсомольских организаций, инженерно-технических работников, всех трудящихся угольного Кузбасса.

ДОСКА ПОЧЕТА

По представлению районных производственных управлений и райкомов профсоюза рабочих и служащих сельского хозяйства и заготовок на областную Доску почета заносятся победители в социалистическом соревновании на уборке урожая:

МЫШКО И. И. — комбайнер совхоза «Барачатский», выполнивший декадное задание на уборке зерновых на 170 проц.;

ЛОГАЧЕВ В. Ф. — комбайнер этого же совхоза, выполнивший декадное задание на уборке зерновых на 204 проц.;

ИВАНОВ П. П. — комбайнер этого же совхоза, выполнивший декадное задание на уборке зерновых на 140 проц.;

ПАНАРИН В. М. — комбайнер совхоза «Уньгинский», выполнивший декадное задание на уборке зерновых на 135 процентов;

ПАПСТ К. К. — комбайнер, и его сын ПАПСТ К. К. — помощник комбайнера этого же совхоза, выполнившие декадное задание на уборке зерновых на 130 проц.;

ЧЕРДАНЦЕВ Ф. И. — комбайнер совхоза «Мельковский», выполнивший декадное задание на уборке зерновых на 152 проц.;

БАЛАХОНОВ М. Д. — комбайнер этого же совхоза, выполнивший декадное задание на уборке зерновых на 144 проц.;

ХАРИТОНОВ Н. И. — комбайнер, выполнивший декадное задание на уборке зерновых на 154 проц.

КАРТОФЕЛЬ — ГОРОДАМ

На 23 сентября в целом по городам области задание по закладке картофеля на зимнее хранение выполнено на 44,9 процента. Прирост за отчетные сутки составил около 8 проц.

По оперативным данным областного управления торговли, выполнение задания по городам выглядит так (первая колонка — задание (в тоннах), вторая — заложено, третья — процент выполнения):

Анжеро-Судженск	3400	464	13,6
Белово	4400	601	13,6
Березовский	730	46	6,3
Гурьевск	900	85	9,4
Кемерово	12000	10250	85,4
Киселевск	4000	2100	52,5
Ленинск-Кузнецкий	4100	1827	44,5
Мариинск	620	12	1,9
Междуреченск	2900	240	7,9
Мыски	1000	359	35,9
Новокузнецк	17520	5589	31,9
Осинники	3500	850	24,3
Прокопьевск	8000	7111	88,8
Тайга	640	16	2,5
Таштагол	950	410	43,1
Топки	600	167	27,8
Юрга	1700	110	6,4
Яшкино	200	9	4,5
Прочие	340	90	26,4

Лучше других за отчетные сутки поработали в Киселевске (председатель горисполкома В. П. Лата). Прирост здесь составил 20 процентов. Набирает темпы закладки Ленинск-Кузнецкий — 12 процентов. Попрежнему неплохо идет закладка в Кемерове и Прокопьевске.

В целом же по области темпы закладки остаются неудовлетворительными. Многие горисполкомы по-настоящему не организовали вывозку картофеля с полей.

Особенно плохо ведут закладку в Новокузнецке, Анжеро-Судженске, Белове, Березовском, Гурьевске, Мариинске, Юрге, Междуреченске и ряде других городов.

Руководители исполкомов восточных городов области об'ясняли медлительность закладки неблагоприятной погодой. Теперь этого нельзя сказать. Погода стоит хорошая. А темпы? Анжеро-Судженск — плюс 4 процента, Мариинск — 1,9, Тайга — 2,3, Юрга — 2,2 процента.

Лучшее время для копки и закладки уходит. От горисполкомов нужна четкость и высокая организованность. Только так можно ликвидировать отставание и выполнить задание.

ДНЕВНИК ПОЛЕВЫХ РАБОТ

По данным управления сельского хозяйства облисполкома на 23 сентября, все хозяйства области обмолотили хлеба с площади 584.400 гектаров — 62,5 процента, вспахали зяби 476.600 гектаров — 46,7 процента, засыпали семян зерновых 134.200 тонн — 49 процентов к плану. Картофель убран с площади 13.873 гектара, солома — с 354.400 гектаров — 109.000 тонн.

По районам и трестам ход основных полевых работ характеризуется такими показателями (в первой колонке — процент выполнения плана обмолота хлебов, во второй — вспашки зяби, в третьей — засыпки семян зерновых культур):

Чебулинский	82,3	68,4	71,0
Тяжинский	73,2	65,8	88,7
Тисульский	71,6	75,1	58,8
«Птицепром»	71,0	46,4	50,8
Новокузнецкий	67,4	36,7	52,0
Прокопьевский	67,0	45,7	72,4
«Кузбассуголь»	66,9	40,5	59,6
«Скотооткорм»	64,3	44,6	46,1
Кемеровский	63,4	45,1	35,1
Топкинский	63,0	35,3	41,3
Крапивинский	61,4	42,7	43,0
Ленинск-Кузнецкий	60,7	42,4	22,8
Беловский	58,7	36,4	51,1
Мариинский	57,8	44,0	60,0
Яйский	57,6	50,0	54,7
Юргинский	56,9	49,7	31,5
Яшкинский	55,7	37,8	29,2
Ижморский	54,8	50,3	46,4
Промышленновский	54,2	46,8	30,3

За сутки (22 сентября), когда на большей части территории области стояла сухая погода, хлеба обмолочены с площади 13.100 гектаров, или 1,4 проц. к плану. Наибольшую прибавку дали хозяйства Яшкинского района (5,2 проц.), Топкинского (3,5), Яйского (3,1). Не вели обмолота в Тяжинском районе. Менее процента прибавили Беловский, Ленинск-Кузнецкий, Мариинский, Прокопьевский, Промышленновский, Тисульский, Чебулинский районы и хозяйства комбината «Кузбассуголь».

В это погожее время на уборке картофеля прибавка составила всего 1.425 гектаров. При этом хозяйства управления за день убрали 1.050, комбината «Кузбассуголь» — 251 гектар картофеля. И те и другие сделали вдвое ниже своих возможностей.

Семян картофеля по области засыпано всего 22.940 тонн, а за день — 4.500 тонн.

НА СМЕННЫХ СТРАНИЦАХ

Вторая страница сегодняшнего номера газеты сменная. На странице для кемеровчан опубликованы интервью с начальником планово-экономического отдела электротехнического завода В. Ф. Зайцевым и секретарем парткома азотнотукового завода В. М. Мещеряковым, подборка «В мастных Советах», письма читателей. На странице для читателей из остальных городов и районов области помещен отчет Я. Северного «Слово просит рабочий», материал рейдовой бригады «Все сроки прошли», корреспонденция П. Суходоева «Выход нашли верный...», разнообразные информационные материалы.

ОТ СЕРДЦА К СЕРДЦУ

Коллектив треста «Ленинуголь» призвал всех трудящихся области шире развернуть соревнование в честь знаменательного юбилея и за право получения Ленинской юбилейной Почетной грамоты ЦК КПСС, Президиума Верховного Совета СССР, Совета Министров СССР и ВЦСПС и юбилейной медали «За доблестный труд. В ознаменование 100-летия со дня рождения Владимира Ильича Ленина».

Бюро обкома КПСС одобрило почин горняков Ленинского рудника.

Вчера наши корреспонденты поинтересовались, как этот почин встречен на предприятиях областного центра.

В. Ф. ЗАЙЦЕВ, начальник планово-экономического отдела электротехнического завода

Призыв горняцких коллективов Ленинского рудника ко всем трудящимся области — шире развернуть юбилейное соревнование у нас воспринят с энтузиазмом. Юбилейные обязательства коллектив обсуждал на сменных и бригадных собраниях в цехах в начале года, а потом они были вынесены на суд общезаводской профсоюзной конференции. Коллектив предприятия, готовясь достойно встретить столетие со дня рождения В. И. Ленина, работает напряженно.

Мы обязались реализовать до конца нынешнего года сверх плана продукции на 150 тысяч рублей. С этими обязательствами коллектив справляется. Опережаем мы график выполнения плана по выпуску товарной продукции. Запланированное повышение производительности труда к 22 апреля 1970 г. практически выполнено уже сейчас.

Есть в наших обязательствах и такой пункт: освоить производство и выпустить опытную партию магнитных пускателей нового типа и переключателей мощности для электроплиток. Переключатели мощности освоили досрочно. Пускатели мы должны освоить в четвертом квартале. Сейчас идет полным ходом подготовка и монтаж всего необходимого. Думаю, что и с этим справимся раньше срока. Рационализаторы обещали получить от внедрения предложений 60 тысяч рублей. Уже сейчас эта цифра намного превышена. К концу года будет внедрено еще несколько предложений.

Большое значение мы придаем экономии цветных металлов. В юбилейных обязательствах у нас стоит цифра 2.500 кг, практически уже сейчас мы сэкономили больше.

Улучшение условий труда рабочих — это также одно из основных пред'юбилейных обязательств. Досрочно мы смонтировали вентиляцию в кузнечно-прессовом цехе и гальваническом отделении штамповочного цеха. Улучшены условия труда на некоторых участках и в других цехах.

Коллектив в сентябре работает в хорошем ритме. За 23 дня мы опередили график реализации продукции на 127 тыс. руб.

В. М. МЕЩЕРЯКОВ, секретарь парткома азотнотукового завода

Еще до того, как на заводе получили областную газету с обращением шахтеров Ленинского рудника, учетная служба завода вела подсчет того, что сделано по выпуску продукции цехами с начала пятилетки и за текущий год. Уточнили: по ряду пунктов мы свои обязательства выполнили месяц—два тому назад. Например, по сверхплановому выпуску минеральных удобрений, каустика. В бригадах, сменах, цехах возник вопрос: как быть? Чувствовалась необходимость поставить перед собой новую цель, наметить новый рубеж.

В цехах прошли читки письма шахтеров Ленинска-Кузнецкого. Азотчикам приятно было отметить, что мы с шахтерами бьем в одну точку. Собственно, они угадали те мысли, которыми живут сегодня труженики многих предприятий Кузбасса.

Сейчас идет работа в бригадах, сменах. Подводятся итоги выполнения обязательств. Организованы взаимопроверки. На собраниях профгрупп в цехах №№ 1, 11, 9, 12 отчитываются рабочие о том, как они выполняют личные обязательства, взятые ими к ленинскому юбилею.

В октябре состоится общезаводское собрание партийно-хозяйственного актива, где мы наметим новые рубежи всего коллектива азотчиков.

Партийные группы, цеховые партийные организации продолжают раз'яснять постановления партии и правительства об учреждении Ленинских юбилейных Почетных грамот для поощрения победителей соревнования и юбилейной медали «За доблестный труд. В ознаменование столетия со дня рождения В. И. Ленина». Намечаются отчеты коммунистов. Они расскажут о том, как осуществляют авангардную роль в соревновании.

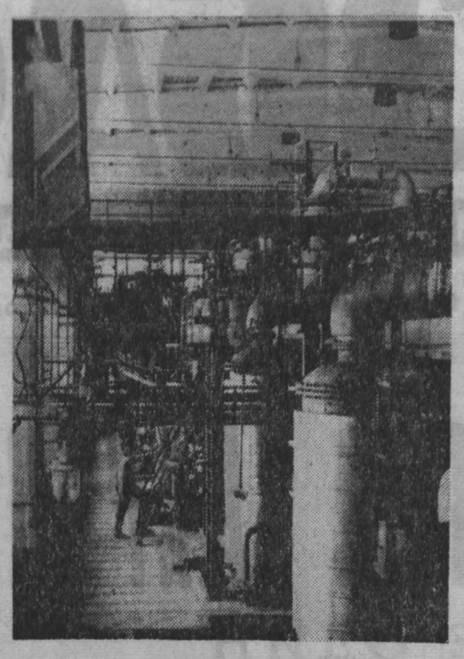

Коллектив комплекса капролактам-2 Ново-Кемеровского химкомбината в сентябре вышел на проектную мощность. Все звенья перевыполняют плановое задание. На счету коллектива — десятки тонн сверхпланового лактама.

На снимках: отделение ректификации лактама-2; сменный лаборант **Людмила Максимова**; старшие аппаратчицы нейтрализации анона **Вера Грузенкина** и ректификации **Галина Никулина.**

Фото **П. Костюкова.**

В местных Советах города

●

ЗАБОТА О ДЕТЯХ

Горисполком рассмотрел вопрос о своевременной подготовке к оздоровительной кампании детей в 1970 году и перспективах развития пионерских лагерей и детских дач.

Нынче в загородной зоне оздоровлено свыше 35 тыс. детей. Лучше других подготовились и провели оздоровительный сезон Ново-Кемеровский химкомбинат, азотнотуковый завод, Ново-Кемеровская ТЭЦ, завод «Кузбассэлектромотор».

Утверждены мероприятия по подготовке к оздоровительной кампании детей в 1970 году, разработанные совместно с предприятиями. Горздравотделу предложено улучшить медицинское обслуживание пионерских лагерей и детских дач.

☆ ☆ ☆

Подведены итоги социалистического соревнования школ города в подготовке к новому учебному году.

По **средним** школам **первое** место присуждено **школе № 25** (директор тов. Сидорова), по **восьмилетним — школе № 74** (тов. Толмачева), по **начальным — школе № 2** (тов. Евдокимова). Коллективы школ, занявшие призовые места, награждены Почетными грамотами исполкома городского Совета. На премирование школ для приобретения учебно-наглядных пособий выделено 4 тыс. рублей.

ОТЧИТЫВАЮТСЯ ПОССОВЕТЫ

На заседаниях исполкомов городского и Рудничного районного Советов обсуждены отчеты председателей Ягуновского и Боровского поссоветов тт. Коцаря и Шагаевой о выполнении постановления ЦК КПСС «Об улучшении работы сельских и поселковых Советов депутатов трудящихся».

Было отмечено, что поселковые Советы усилили свое влияние на развитие хозяйства и культуры, улучшили организационно-массовую работу. Регулярно при активном участии и хорошей явке депутатов проводятся сессии Советов и заседания исполкомов. Более 50 процентов выступающих на сессиях составляют рабочие, много делается по выполнению наказов избирателей.

ОБМЕН ОПЫТОМ РАБОТЫ

Исполком Центрального райсовета провел совещание со старшими депутатских советов. С сообщением об опыте выступили тт. Шабанова, Пархоменко. Они отмечали, что депутатские советы способствуют повышению активности избранников народа, расширению их связей с избирателями, об'единению усилий в решении вопросов, затрагивающих интересы микрорайона.

НОВЫЙ ДОМ ПИОНЕРОВ

В Кемерове открылся еще один Дом пионеров и школьников. Он организован в Рудничном районе на базе бывшего детского клуба «Чайка». С первых же дней в него потянулись ребята из многих школ рудника, даже из дальнего поселка шахты «Бутовская». Около 450 школьников записались в кружки. А их создано немало: хореографический, драматический, кукольный, изобразительного искусства, вокальный. Есть кружок «Умелые руки», фото-киностудия, радиолюбительский, туристско - краеведческий, кружок «дзержинцев» и др.

Два дня в неделю работает детский кинотеатр. Одно обстоятельство сдерживает размах работы нового Дома пионеров: теснота помещения. Хочется надеяться, что районные организации рудника создадут нормальные условия долгожданному внешкольному учреждению.

С. ДАВЫДОВ.

ИЗ ПОЧТЫ РЕДАКЦИИ

ТРИ ДОЛГИХ ГОДА

Три года назад наше предприятие построило механизированную мойку и бытовые помещения. Но ни тем, ни другим не пользуемся. Машины по-прежнему моем в Томи, бытовки также не могут быть использованы по своему прямому назначению. А вся беда в том, что не построен фекальный коллектор. Генподрядчиком является трест «Кемеровохимстрой», а строит его по договору трест «Строймеханизация». Протяженность коллектора 1.100 метров. В 1967 году СУМ-1 этого треста 800 метров коллектора сделало. В 1968 году строители даже не появились на об'екте, а на наше письмо управляющий трестом т. Гурский ответил в конце декабря, что коллектор будет закончен в январе 1969 года силами управления № 7. Но и это заверение оказалось пустым: строители СУМ-7 не появились на трассе коллектора в январе, нет их и сейчас.

Когда же т. Гурский сдержит свое слово?

В. ЕДАКИН,
директор Кемеровского пассажирского автотранспортного предприятия № 2.
В. ГОРЛАНОВ,
секретарь партбюро.
И. ГЕЙКО,
председатель месткома.

ВЫРВАЛИ С КОРНЕМ

На улице Фабричной хозяйственники коксохимзавода подвели воду в два домика. Ничего плохого об этом не скажешь — проявлена забота о людях, живущих в этих домах. Но улица после этого стала неузнаваемой: гравийная дорога и клюветы разрушены, цветы и клумбы уничтожены, кустарники сирени засыпаны глиной, а часть деревьев с корнем вырвана бульдозером.

Н. САМУСЕВ.

АДРЕС ОПЫТА

ПОКАЗАТЕЛЬ ТРУДА — КРАСОТА

Тот, кто настраивается увидеть на Вильнюсском домостроительном комбинате что-то совершенно необычное, рискует разочароваться: ничего особенного!

Удивляться начинаешь позже, когда знакомишься с продукцией комбината — новым Вильнюсом. Районы новостроек радуют необычной планировкой, архитектурной выразительностью. Нет стандарта, нет привычного однообразия пятиэтажных коробок. И не случайно создатели комплекса отмечены Государственной премией.

Работники Вильнюсского комбината первыми в стране освоили серию I-464-ЛП и первыми же отказались от нее. Отказались, когда нашли лучшие проекты. Содружество с архитекторами побуждало специалистов предприятия искать гибкую технологию производства, быть готовым и к быстрым перестройкам, и переналадкам.

Новая серия «ЛП» состоит из четырнадцати вариантов. От прежней серии остался только один элемент — лестничные клетки. Практически пришлось снова начинать с нуля. Сделали 170 форм. На переналадку кассет тратили 10—15 дней, хотя обычно на это уходит времени вдвое больше.

В формовочном цехе два года назад было 115 человек, сейчас столько же, а об'ем производства возрос на двадцать процентов.

На комбинате появился еще один показатель труда: красота дома, его планировка, удобства. Градостроительная эстетика волнует всех — от директора до рабочего. Мне рассказали: прежде чем освоить серию «ЛП», каждая смена ездила смотреть экспериментальный дом. Потом построили квартиру прямо во дворе цеха. Так воспитывали у людей и новое отношение к делу. Учили их видеть и понимать красоту работы.

...На столе у главного инженера комбината Е. Левинаса я увидел схему административного управления: квадратики, кружочки. В отличие от общепринятых, так сказать, классических схем на комбинате принята модель горизонтального подчинения. Главный экономист отвечает за экономическую работу. Ему подчинены бухгалтеры, экономическая лаборатория, отдел труда и заработной платы. Главный инженер заботится о технической политике. Формула Любецкиса: плох директор, который знает, куда какой вбить гвоздь. Ему необходимо определять общее направление производства.

Интересная деталь: перед тем, как внедрить новую схему руководства, провели эксперимент. Несколько месяцев руководители комбината, включая директора, записывали, чем они занимаются в течение дня. Оказалось, только половина времени использовалась продуктивно. Работники комбината поняли: мало иметь высокие экономические показатели и гибкую технологию. Прежде всего нужна новая, более высокая ступень организации производства. На Вильнюсском домостроительном комбинате удалось добиться тесной взаимосвязи производственников и строителей. Точно рассчитано взаимодействие. Два формовочных цеха выпускают только те детали, которые нужны по графику для монтажа.

В основе всех нововведений лежит экономический расчет. Только за первый квартал нынешнего года себестоимость сократилась на 15,8 процента. Здесь научились пользоваться экономическими рычагами, поняли побуждающую силу материальных стимулов. В прошлом году рабочий комбината получил в среднем четырнадцать месячных окладов. Общая сумма премий, выплаченных работникам комбината, составила почти 600 тысяч рублей.

(АПН).

ФИГУРКИ ОБРЕТАЮТ ПРОФЕССИИ

Кто мог бы подумать, что эти крошечные пластмассовые манекены «человечков» окажутся хорошими помощниками конструкторов машин, спортивных тренеров, балетмейстеров...

Вначале исследователи применили эти фигурки, способные принимать любые позы, для научных поисков удобств рабочему, находящемуся у станка. С помощью контурного чертежа машины и манекена специалисты воспроизводят возможные положения и движения человека, управляющего машиной. Этот метод позволяет конструктору еще до проектирования найти такую рациональную форму и конструкцию механизма или аппарата, обслуживание которых не будет в тягость рабочему.

Способ использования подвижных фигурок в процессе конструирования нового оборудования разработан сотрудниками кафедры организации труда Московского авиационного института. Машиностроители успешно осуществили эту оригинальную идею. Действительно оказалось, что применение манекенов удешевляет и ускоряет процесс проектирования высокопроизводительных и очень удобных в обслуживании машин и механизмов. Манекены рекомендованы для конструкторских бюро.

По мысли авторов, пластмассовые фигурки облегчают демонстрацию трудовых процессов при обучении молодых рабочих, а также необходимы для показа гимнастических упражнений и спортивных игр, танцев.

Об этом новшестве исследователей стало уже известно и в других городах. Из Ленинграда, Риги, Горького, Уфы, Челябинска и других промышленных центров страны в адрес Московского авиационного института поступают запросы на чертежи этих удивительных фигурок.

А. ПРЕСНЯКОВ,
корр. ТАСС.
Москва.

ГОРОД СПРАШИВАЕТ:

В редакцию поступает много писем и телефонных звонков. Кемеровчане спрашивают: что с теплотрассой, скоро ли, наконец, вступит в строй новый водозабор?

Чтобы ответить на эти вопросы, наш корреспондент П. Антипов побывал на строительстве теплотрассы, водозабора, встретился и беседовал на эту тему с руководителями ряда организаций, в той или иной мере связанных с сооружением этих об'ектов. Вот что ему рассказали.

КАК ДЕЛА НА ТЕПЛОТРАССЕ?

На трассу я поехал вместе с группой инженеров управления тепловых сетей. От них узнал, что сейчас на стройке ответственный период: идет промывка теплопровода, завершаются недоделки. И, естественно, ожидал увидеть предпусковую картину: напряженный, четко организованный трудовой ритм... Но с первых же шагов по теплотрассе пришлось расстаться с этими радужными иллюзиями.

...Главного руководителя работ по промывке теплопровода, старшего прораба НКМУ «Сибэлектромонтажа» В. Я. Горохова мы застали в его штаб-квартире, размещенной в здании так называемой зоны «А». Он и его опергруппа, узнаем, сидят здесь с утра.

— Промывка прекратилась: где-то забило теплотрассу. Надо срочно выезжать для выяснения на линию, а машины нет. Пешком преодолевать многокилометровую трассу бессмысленно: пока идешь в один конец — полдня пройдет.

Едем на трассу. Людей мало даже там, где есть фронт работы: оказывается, отправили на уборку картофеля. Неужели обязательно надо было снимать с этого важнейшего об'екта? На следующем этапе узнаем, что монтажники ШМУ-2 в одной из камер забыли открыть задвижку, в другой — поставили неисправную. А испытатели с ног сбились, потеряли уйму времени, пока удалось установить эту причину задержки.

Восьмая очередь, как известно, воздушная. Заизолирована она пока лишь наполовину. Когда ее закончат, никто сказать конкретно не может. Во-первых, нет лесов. Во-вторых, — минваты для утепления. Не хватает, наконец, листового железа для кожуха теплопровода. А время сейчас, прямо скажем, на вес золота. Судите сами. На этой неделе должна закончиться промывка теплотрассы. Затем начнется ревизия всей запорной арматуры. Специалисты рассказывали мне, что операция эта трудоемкая. Но если все заранее как следует продумать, то можно провести ее в сжатые сроки. После этого, т. е. примерно 5 октября, можно будет приступать к главному испытанию: к комплексному опробованию тепломагистрали. Значит, к этому времени теплотрасса должна быть полностью готова и, конечно же, вся заизолирована. А она, как уже говорилось выше, на ряде участков оголена и неизвестно когда будет одета.

Много на трассе и других недоделок. Так, из 8 камер секционных задвижек полностью готовой нет ни одной. Трест «Кемеровожилстрой» не закончил сооружение подкачивающей станции в третьем микрорайоне. А без нее теплотрасса не может быть пущена в эксплуатацию. Не подготовлены кадры для обслуживания этой станции. Решить эту проблему должен горисполком — и немедля, так как рабочих нужно еще обучить, направить на стажировку.

О положении дел на химводоочистке мы попросили рассказать главного инженера управления «Кузбассэнерго» В. А. Лукина.

— Сроки, которые определялись две недели назад для выполнения ряда работ на этом об'екте, перенесены, примерно на 5—7 дней. Не справились с заданием и строители, и монтажники. Правда, сейчас коллектив СУМ-7 трудится хорошо. Но если им будут и впредь выделять столько же автомашин, как сейчас — одну в смену вместо шести двухсменных, то они не успеют вовремя сделать канализацию и дренажи.

Строители СУ-2 треста «Кемеровохимстрой» должны были уже сделать выпуски ливневой канализации, а они обещают их лишь к 25 сентября. Это значит, что после подачи воды промывку еще нельзя будет начинать.

Задерживается и прокрутка механизмов: все еще не пробиты в бетоне штробы для прокладки кабеля.

Для оперативного решения вопросов, возникающих в процессе сооружения этого об'екта, требуется постоянное присутствие заказчика — представителя химкомбината. А он даже на планерку не является.

Как видим, нерешенных вопросов еще много. Но решать их надо и немедля. Необходимо не только позаботиться о бесперебойном и полном обеспечении стройки материалами, но и, что не менее важно, наладить на завершающем этапе четкую согласованную работу всех звеньев — строителей и монтажников. В этом — выигрыш времени. А его до наступления зимы осталось крайне мало.

КОГДА ВСТУПИТ В СТРОЙ ВОДОЗАБОР?

На этот вопрос мы попросили ответить начальника управления водопроводно - канализационного хозяйства Е. К. Колбасова.

— Мы были намерены подать воду с нового водозабора еще 15 сентября. Но подвели строители: затянули пусконаладочные работы примерно на неделю. Сейчас первый блок фильтров полностью готов, и двадцать пятого сентября мы подадим с него воду для города. Второй блок фильтров пустим в эксплуатацию на несколько дней позже, после наладки.

Кемеровский ВЫПУСК

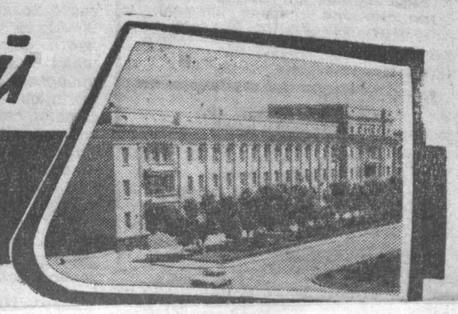

МОГУЧИЙ ПОТОК

ПРАГА, 23 сентября. Корр. ТАСС В. Диев передает:

По высоковольтным электролиниям, соединяющим Болгарию, Венгрию, ГДР, Польшу, Румынию, Советский Союз и Чехословакию, идет могучий поток электроэнергии. Мощные электростанции питают об'единенную энергетическую систему европейских социалистических стран «Мир».

Об'единенная энергосистема, организованная в рамках Совета Экономической Взаимопомощи, вступила в строй 1 января 1963 года. Каждый день и час подтверждает ее эффективность, целесообразность и огромную экономическую выгоду для стран — членов СЭВ.

Центральное диспетчерское управление Об'единенной энергосистемы расположено в Праге. День и ночь дежурят здесь диспетчеры, распределяющие электроэнергию мощностью в 47 миллионов киловатт.

Социалистическая Чехословакия вносит свой достойный вклад в дело дальнейшего развития международной энергосистемы. Вводится в эксплуатацию новая линия электропередач ЛЭП-400, соединяющая электростанции Советского Союза и Чехословакии. Заканчивается строительство электролиний, которые соединят распределительную станцию в Лемешанах в Восточной Словакии с создаваемой в Северной Чехии крупнейшей энергетической базой. Подходит к концу строительство теплоэлектростанций «Ледвице», «Тушимице», «Прунержов» и других, которые будут включены в общую энергосистему «Мир».

Важную роль в развитии энергетической системы играют крупнейшие машиностроительные предприятия ЧССР. Комбинаты «Шкода —Пльзень», «ЧКД—Прага», заводы Брно поставляют в социалистические страны энерготурбины, котлы, генераторы и другое энергооборудование.

ОТКРЫТИЕ СОВЕТСКОЙ ВЫСТАВКИ

КУАЛА-ЛУМПУР, 24 сентября. (ТАСС). Здесь открылась советская торгово-промышленная выставка. Выступая на открытии выставки, заместитель премьер-министра Малайзии Абдул Разак выразил уверенность, что она послужит дальнейшему расширению экономического сотрудничества между Малайзией и СССР.

«Когда я был в Москве, — сказал он, — на меня произвело большое впечатление стремление Советского правительства укреплять дружеские отношения между нашими странами. Мы отвечаем взаимностью, и я надеюсь, что нынешняя выставка приведет к дальнейшему развитию сотрудничества между нашими странами и в других областях».

УГРОЗА ВОДАМ РЕЙНА

БОНН, 23 сентября. (ТАСС). Крупнейшая река Западной Германии Рейн вновь в опасности. Как сейчас стало известно, 20 сентября при погрузочных работах на заводах химического концерна «Байер» в Леверкузене в Рейн упали 7 контейнеров, в каждом из которых находилось 30 литров ядовитых веществ.

Речная полиция Дуйсбурга сообщила, что затонувшие ядовитые вещества очень опасны.

Администрация концерна «Байер» настоятельно предостерегает от того, чтобы открывать контейнеры. За каждый найденный контейнер она установила вознаграждение в 1.000 марок.

Представитель речной полиции Дуйсбурга заявил сегодня, что в районе между Леверкузеном и Эммерихом непрерывно идут поиски контейнеров. Пока они не дали никакого результата.

Советские специалисты в ЦАР

БАНГИ, 24 сентября. (ТАСС). В столицу Центрально-Африканской Республики Банги прибыла новая группа советских преподавателей и врачей. Они будут работать в учебных заведениях и медицинских учреждениях республики.

В соответствии с соглашением о культурном и научном сотрудничестве между Советским Союзом и ЦАР в стране сейчас работают 22 советских специалиста: врачи, преподаватели, спортивные тренеры.

НЕ ХОЧУ БЫТЬ ЛОРДОМ

Известный западногерманский торговец Ганс Герман Вейер сейчас пользуется большой популярностью. Чародеи цирка, манипулирующие перстнями, часами и живыми кроликами, — ничтожные мальчишки по сравнению с Гансом. 29-летний Вейер, чья контора находится в баварском замке Нимфенбург, не продает оружие, не исполняет популярных песен, не печатает порнографию и не занимается контрабандой наркотиков. Его гешефт значительно прибыльнее. Он продает титулы. Если хотите стать герцогом, лордом, князем, консулом или доктором, обращайтесь прямо к Гансу Герману Вейеру. Он удовлетворит ваше честолюбие и тщеславие. И тогда у вас пропадет комплекс неполноценности, скромное происхождение и согбенная осанка.

Торговец титулами Вейер устроил недавно в своем великолепном замке пресс-конференцию. Он сообщил, что 56 человек уже приобрели степень консула за 18.000 долларов каждый. Получившие это официальное звание могут привинтить к своей машине рядом с обычным номером магические дипломатические знаки. Это предоставляет владельцу кое-какие привилегии.

Степень доктора стоит у Вейера 9.000 долларов. «Многие главы государств — мои хорошие друзья», — заявил он. Американцев, правда, не интересуют ученые степени доктора, так как их можно купить на многих факультетах американских колледжей. Зато янки обожают различные высокие аристократические титулы. Недавно Вейер за 70.000 долларов продал одному американскому богачу баронский титул. Эта аристократическая фамилия происходит от немецкого благородного рода, который берет свое начало в 17-м веке.

Дела Вейера идут так хорошо, что он решил перенести свою торговую деятельность на международную арену. Он уже имеет филиал в Лондоне, где, по его словам, открываются хорошие перспективы, ибо многие англичане очень хотят, чтобы их называли лордами и герцогами.

Автора этих строк также заинтересовала «деятельность» Вейера, поскольку и его, автора, временами беспокоит странный комплекс неполноценности. Не потому, что поредели его волосы и притупилось зрение, и не оттого, что у интеллектуального работника слишком непомерный аппетит, — просто из-за его нынешнего титула. Порой он чувствует, что слово «писатель» содержит в себе что-то порочащее. Две недели назад ему пришлось посетить по делам одно из учреждений города. И хотя он не совершил никакого преступления, чиновник начал интересоваться некоторыми личными данными. А когда посетитель назвал свою профессию, чиновник поднял голову, окинул его оценивающим взглядом и строго спросил:

— На что живете?

— Пишу, — ответил посетитель обиженно.

— Ах, пробавляетесь писаниной... Вы что же, не могли найти более приличной работы?

После такого оскорбления всякий чувствительный человек определенно начал бы стучать кулаками и произносить различные неканонические выражения. Но наш посетитель смиренно проглотил горькую пилюлю. Так поступает он и по сей день, не собираясь, конечно, покидать родную страну. Но кое-какое серьезное решение он все же принял: если когда-нибудь выиграет большую сумму в лотерею, то непременно поедет в Баварию к г-ну Вейеру и купит себе за сносную цену ученую степень доктора. Вот только он боится, что это может вызвать некоторые недоразумения. Есть такие люди, которые привыкли у любого доктора просить рецепты и больничные листы...

Нет, дорогие друзья! Не хочу быть доктором. Не хочу быть консулом и герцогом. Хочу остаться скромным писателем, хотя это и не всегда ценят.

...Федеральное правительство Бонна признало ловкого торговца титулами! Так же, как признало полноправными консулами многих клиентов г-на Вейера, купивших звание за доллары.

Сейчас за океаном с большим интересом ждут минуты, когда г-н Вейер откроет свой филиал в Нью-Йорке и будет продавать титулы оптом американским бизнесменам, банкирам и, естественно, гангстерам. Как сенсационно зазвучат заголовки газет, сообщающие о том, что, например, чикагский герцог ограбил банк какого-то лорда. Вот здорово, а?!

Мартти ЛАРНИ,
финский писатель.
(АПН).

Хельсинки.
Сентябрь.

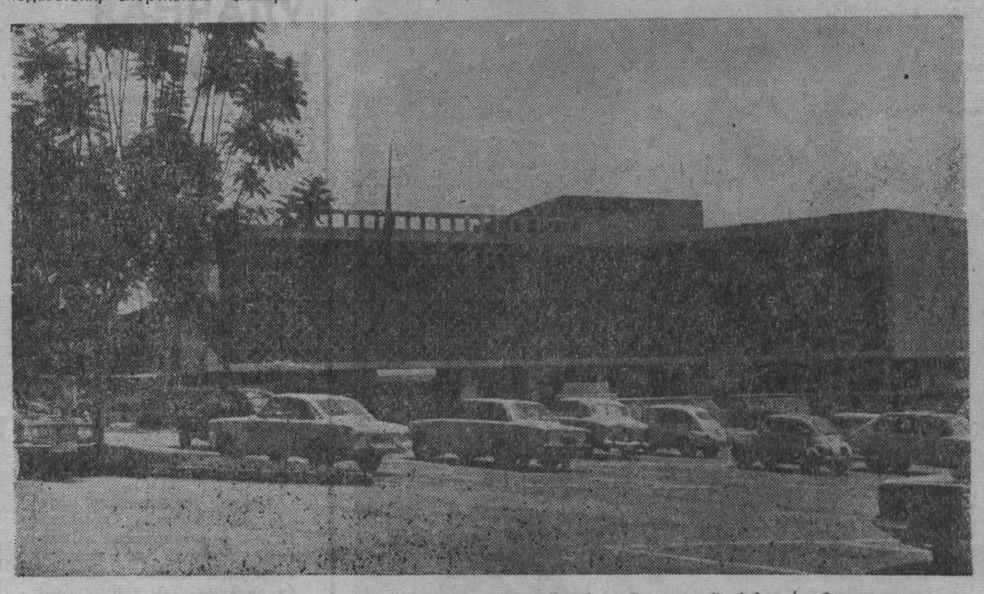

КАМПАЛА. Национальный театр Уганды — старейший в Восточной Африке. Он не имеет постоянной труппы, но энтузиасты-любители, играющие в нем, ставят спектакли на профессиональном уровне. Это один из немногих театров континента, на сцене которого постоянно идут пьесы африканских драматургов.

Фотохроника ТАСС.

ОБОСНОВАННЫЕ ОПАСЕНИЯ

НЬЮ-ЙОРК, 23 сентября. (ТАСС). Жители американского города Гаррисон (штат Огайо) подверглись угрозе отравления ядовитыми веществами, перевозимыми на один из химических заводов компании «Дюпон де Немур», тесно связанной с Пентагоном.

Два водителя грузовика, перевозившего вчера канистры с высокотоксичными ядохимикатами, во время остановки в этом городе почувствовали сильное головокружение. Как выяснилось, несколько канистр во время рейса были повреждены и дали течь. Район непосредственной опасности пришлось оцепить, часть населения Гаррисона эвакуирована.

Утечка газа в Гаррисоне подтвердила опасения общественности США, что транспортировка все возрастающих запасов смертоносного химического и бактериологического оружия может привести к трагическим последствиям. Совсем недавно во время железнодорожной катастрофы около города Глендора (штат Миссисипи) произошла утечка фосгена. В результате под угрозой оказалась жизнь населения 11 городов этого штата.

УЛОВКИ ПЕНТАГОНА

ВАШИНГТОН, 23 сентября. Корр. ТАСС А. Меликян передает:

Пентагон предпринял очередной пропагандистский маневр с целью ввести в заблуждение общественность США. Он об'явил вчера о решении сократить к концу текущего финансового года численность вооруженных сил США на 77,5 тыс. человек, перевести в резерв 209 самолетов и поставить на прикол 22 корабля. Эти меры, по подсчетам Пентагона, должны сэкономить в общей сложности 356 млн. долларов.

Пропагандистский характер очередной уловки Пентагона с так называемой «экономией» денег американского налогоплательщика очевиден из-за мизерности этой «экономии» на фоне огромных военных расходов США. Как известно, министерство обороны продолжает добиваться от конгресса утверждения военного бюджета на текущий финансовый год в размере 77 млрд. долларов.

Буквально на днях Пентагон протащил через сенат законопроект, предусматривающий расходование 20 млрд. долларов только на разработку новых видов вооружения, вызвав тем самым ликование военно-промышленного комплекса.

Об'явленные Пентагоном планы «новой экономии» явно рассчитаны на внутреннее потребление, чтобы попытаться ослабить недовольство в стране безудержным ростом военных расходов при одновременном сокращении ассигнований на социальные нужды.

СТОЛКНОВЕНИЯ В ШТАТЕ ГУДЖЕРАТ

ДЕЛИ. (ТАСС). Ареной ожесточенных религиозно-общинных столкновений стали индийские города Ахмедабад и Барода (штат Гуджерат). В результате четырехдневных столкновений, возникших между мусульманской и индусской общинами, разрушено, сожжено и разграблено большое число домов и магазинов. Согласно официальным данным, погибло около 100 человек.

В Ахмедабаде и Бароде введен комендантский час, улицы городов непрерывно патрулируются усиленными отрядами полиции и солдатами индийской армии.

Премьер-министр Индира Ганди направила группу депутатов парламента в штат Гуджерат для выяснения на месте обстановки в Ахмедабаде и Бароде.

УРАГАН НАД СКАНДИНАВИЕЙ

КОПЕНГАГЕН, 23 сентября. (ТАСС). Вчера над Балтикой пронесся ураган, захвативший почти всю территорию Дании, южное побережье Норвегии, южные районы Швеции.

Сильный ветер срывал крыши домов, валил деревья. Во многих районах Скандинавских стран прекращена подача электроэнергии, нарушена телефонная связь и движение всех видов транспорта. Имеются человеческие жертвы.

По предварительным данным, в Швеции, Дании и Норвегии из-за урагана погибли 17 человек. Как сообщает Шведское телеграфное бюро, вчера только в течение полутора часов в одну из больниц Гетеборга было доставлено 50 человек.

В Дании особенно сильно пострадали северные районы. Сообщают, что каждый второй дом в городе Скагене серьезно поврежден. Материальный ущерб, причиненный ураганом, сообщает норвежская газета «Афтенпостен», оценивается во много миллионов крон.

ОХОТА ЗА НАРКОТИКАМИ

НЬЮ-ЙОРК, 23 сентября. (ТАСС). На границе между Соединенными Штатами и Мексикой, протяженность которой составляет около 4.000 километров, началась операция под кодовым названием «Перехват». Цель операции, в которой принимают участие усиленные наряды полиции и таможенной службы, оснащенные радиолокаторами, военные самолеты и военно-морские патрульные суда, — ограничить контрабандный ввоз в Соединенные Штаты наркотиков, в первую очередь марихуаны и героина.

Как указывается в опубликованном в Вашингтоне заявлении, 80 процентов марихуаны и 20 процентов героина, потребляемых в США, доставляется нелегальным путем из Мексики.

На контрольных пограничных пунктах скопилось большое количество автомашин. В некоторых местах очереди машин, ожидавших досмотра, протянулись на несколько километров. Произведены аресты, патрульная авиация задержала частный самолет, в котором обнаружено около 450 килограммов марихуаны.

Увеличение потребления наркотиков в США серьезно беспокоит власти. В правительстве создана специальная межведомственная группа по изучению этого вопроса. В докладе группы, опубликованном на прошлой неделе, указывается, что марихуану употребляло около 5 миллионов американцев, причем 1 миллион 600 тысяч человек употребляли ее более десяти раз.

Зарубежный КАЛЕЙДОСКОП

КАРАТЕЛИ И КРОКОДИЛЫ

Это случилось в португальской колонии Мозамбик. 150 португальских солдат спешили на север. Там уже пятый год сорокатысячная колониальная армия фашистского правительства Лисабона безуспешно пытается сломить сопротивление африканских патриотов.

Погрузив свою амуницию на автомобили, каратели двинулись в путь. «Быстрей! Быстрей!» — поторапливал водителей офицер. — Надо до полудня успеть в джунгли». Вскоре колонна достигла местечка Нупанга, что на самом берегу Замбези, а оттуда на пароме карателям предстояло добираться до городка Мопея.

Португальцы торопились. Все 30 автомашин уже в'ехали на паром, рядом с ними расселись полторы сотни солдат. Переправа началась. Вскоре доплыли до середины реки. Замбези несет свои воды стремительно, а здесь, где то и дело встречаются бурные водовороты, течение особенно быстро.

Тяжело груженный паром медленно продвигался по реке. Его маломощный двигатель с трудом преодолевал течение. Вдруг под ударом сильной волны паром накренился. Послышался скрежет лопнувших креплений. Несколько грузовиков, сметая на своем пути людей, рухнули за борт. Поднялась паника.

В этот момент к месту катастрофы устремились десятки крокодилов. Подплыв к парому, они набросились на тонущих солдат. Схватка с речными хищниками продолжалась недолго и стоила жизни 106 карателям.

(«За рубежом»).

ОРУЖИЕ ДЛЯ ГАНГСТЕРОВ

В одном из магазинов в восточной части Нью-Йорка желающий может купить за доллар и 98 центов сигарообразный аэрозольный распылитель «Гардиан» — оружие, предназначенное для «обеспечения полной безопасности» его владельца: оно способно ослепить грабителя и сделать его беспомощным. При этом продавцов отнюдь не волнует, что распылитель может попасть в руки преступников.

Недавно в Нью-Йорке четверо бандитов при его помощи ослепили двух охранников бронированного автомобиля бруклинского магазина и исчезли, прихватив с собой 350 тысяч долларов. Незадолго до этого аналогичный способ ограбления был применен при налете на бар и ресторан в Манхэттене, когда шайка из 8 человек похитила 3.125 долларов.

Но кражи не единственное, что совершается с помощью этого оружия. Покупает распылители и полиция. Например, более 4 тысяч местных отделений полиции имеют в своем арсенале «Мейс» — первое в США поколение распылителей, выбрасывающих слезоточивый газ в лицо человеку.

По мнению профессора права Джорджтаунского университета Джозефа Пейджа, бесконтрольная продажа и применение такого оружия представляют собой большую опасность для населения, поскольку очень мало известно о его влиянии на организм человека.

(«Нью-Йорк таймс»).

ВОЙНА БРАКОНЬЕРАМ

Танзания об'явила войну браконьерам, которые ежегодно причиняют ей убыток в 250 тысяч долларов и чья деятельность угрожает существованию некоторых редких видов животных.

По мере того, как слоновые бивни, шкуры леопарда и рога носорога становятся все более редким товаром, браконьерство в этой стране приобретает все больший размах. Так, недавно в Национальном парке был обнаружен целый холм из туш мертвых буйволов — последствие налета браконьеров.

Самая большая угроза в Танзании нависла над носорогом, чей рог, растертый в порошок, многие племена употребляют как возбуждающее средство. О масштабах браконьерства можно судить по «трофею», захваченному правительственными чиновниками: 2 тысячи фунтов рогов носорога, которые контрабандой переправлялись в Конго.

Браконьеры делятся на две категории. К первую входят местные аборигены, которые охотятся ради пищи. Они обычно вооружены примитивным оружием и нередко, пытаясь избежать ареста, пускают в своих преследователей ядовитые стрелы. Другая категория охотников специализируется на слоновых бивнях и шкурах, которые затем вывозятся за границу.

(«Интернэшнл геральд трибюн»).

ГЛАЗА НА ЭКСПОРТ

В настоящее время на Цейлоне зарегистрировано около 300 тысяч глазных доноров. Большое количество глаз уже экспортировано в 14 стран мира. Уильям Гопаллана — губернатор и Дадли Сенанаяке — премьер-министр Цейлона завещали свои глаза нуждающимся в них.

Цейлон — страна-пионер, поставляющая глаза для пересадки в различные части света. Цейлонское общество глазных доноров было основано восемь лет назад. Сейчас на острове насчитывается более 70 донорских глазных пунктов.

При пересадке глаз врачи сталкиваются с определенными трудностями. Глаза должны быть получены не позднее чем через три часа после смерти донора. Отметим, кстати, что для пересадки более подходят глаза пожилых людей. В благоприятных условиях, то есть при сохранении в минусовой температуре, они могут быть пригодны для пересадки в течение 12 часов.

Но и этот срок оказался недостаточным, когда возникла необходимость оказать помощь слепому в Рио-де-Жанейро, находящемуся в 12 тысячах миль от острова. Благодаря таланту и мастерству цейлонских специалистов удалось продлить срок хранения глаз до 44 часов.

В настоящее время Цейлон ежегодно вывозит за границу около 200 глаз. В медицинском мире он приобретает известность как «остров глаз». Цейлонские газеты ведут широкую кампанию за популяризацию глазного донорства.

(«Майнити дейли ньюс»).

● К 50-ЛЕТИЮ ОСВОБОЖДЕНИЯ КУЗБАССА ОТ КОЛЧАКОВЩИНЫ

ПОЗДНЕЕ РАСКАЯНИЕ

РАБОТАЯ переводчиком у полковника американской железнодорожной миссии Джорджа Тауэра, прикомандированного к управлению Томской железной дороги, я был в курсе событий, в том числе и партизанского движения на этой огромной территории.

Через мои руки проходила вся информация, поступавшая в управление дороги с мест. Однако эта информация, прежде чем попасть к Тауэру, передавалась томскому подполью, с которым я как разведчик установил постоянную связь.

Летом 1919 года в управлении дороги я узнал о готовящемся ударе белогвардейского карателя атамана Красильникова против партизанского отряда Лубкова, действовавшего в Мариинской тайге, и через хорошо налаженную связь уведомил партизанский отряд о грозившей ему опасности. Отряд быстро передислоцировался и оказался вне опасности.

В небольшом очерке многого не расскажешь о борьбе красных партизан Кузбасса против колчаковщины, поэтому ограничусь одним эпизодом, свидетелем и участником (в качестве переводчика) которого я был.

Пятьдесят лет тому назад в Сибири, как и во всей стране, все еще шла гражданская война. Ставленник российской буржуазии и иностранных интервентов «верховный правитель» адмирал Колчак проводил белый террор.

Малейший протест подавлялся с невероятной жестокостью.

На обширных просторах Сибири полыхала крестьянская война. Когда белые каратели захватывали [illegible] по воль-

являли требования на сдачу непосильного для крестьян количества мяса, масла, муки и другого продовольствия, а также лошадей, овса, сена, повозок, одежды.

Пытаясь навести страх на рабочих и крестьян, колчаковцы прибегали к публичным казням арестованных большевиков, захваченных в плен красных партизан.

По трассе Сибирской магистрали шли эшелоны, груженные артиллерией, винтовками, пулеметами, амуницией, боеприпасами. Это американские, японские, английские, французские интервенты вовсю старались помочь своему ставленнику адмиралу Колчаку. За движением этих эшелонов зорко следили партизаны, и многие из этих составов не доходили до места назначения.

Но весной и летом 1919 года шли также другие эшелоны. В наглухо закоченных товарных вагонах, без доступа свежего воздуха, без воды, без пищи, в рваной одежде, бледные, изможденные томились захваченные белогвардейцами красноармейцы, красные партизаны, бастовавшие рабочие, партийные и профсоюзные работники.

Это были метко прозванные народом «поезда смерти». В них гибли от ран, голода и жажды, умирали от тифа и дизентерии сотни и тысячи борцов за Советскую власть, за дело рабочего класса и крестьянства.

Но вот в августе—сентябре 1919 года в ходе гражданской войны в Сибири наступил решительный перелом. Под напором Красной Армии колчаковские полчища начали свое почти безостановочное отступление на восток. К концу года потерпела полный разгром армия «омского правителя». Одновременно с отступлением белых началось панице- [illegible]

духовенства. Все это слилось в общий беспорядочный поток.

В сентябре полковник Тауэр возвращался в Томск из очередной поездки в Иркутск. На станции Ижморская поезд, к которому был прицеплен вагон Тауэра, стоял уже несколько часов. Поговаривали, что поезд не мог продолжать свой путь потому, что где-то впереди партизаны разобрали путь. Время от времени доносились звуки одиночных винтовочных выстрелов. Уже стемнело, и на улице накрапывал мелкий осенний дождь.

Вдруг унылую и мрачную тишину еле освещенной станции нарушил робкий стук в дверь вагона.

— Пойдите узнайте, кто там стучит, — распорядился Тауэр.

В тамбуре вагона я увидел белого офицера в длинной серой шинели. Он тяжело дышал и держался за сердце.

— Что вам угодно? — спросил я офицера.

— Мне нужно доехать до Новониколаевска, — почти шепотом, боясь нарушить тишину, произнес офицер. — Я на станции узнал, что ваш поезд должен скоро отправиться на запад. Очень прошу господина американского полковника разрешения проехать в его вагоне.

— Подождите здесь, пойду доложу господину полковнику, — сказал я.

Получив разрешение, офицер вошел в вагон и почтительно поклонился Тауэру.

— Разрешите представиться, — произнес нежданный гость. — Я подполковник российской армии, возглавляемой адмиралом Колчаком. Меня зовут Решетов Павел Петрович. Я направляюсь по служебным делам в Новониколаевск. Прошу разрешить проехать в вашем вагоне до Тайги.

Все это подполковник произнес стоя, держа свою фуражку в правой руке, в почтительном полупоклоне.

Получив приглашение сесть, Решетов окинул взглядом салон. Кроме американского полковника, переводчика и двух китайцев-поваров, в вагоне никого не было.

При тусклом свете салона, освещенного лишь несколькими свечами, удалось разглядеть белогвардейского офицера. Решетову на вид было лет 55—60. Высокий, плечистый, с седеющей стриженной под ежик головой, с коротко подрезанными густыми, с сильной проседью усами. Его глубоко запавшие глаза смотрели робко, ожидающе, крупное, бледно-серое лицо было покрыто красными пятнами, словно от пережитого недавно волнения. Выглядел Решетов весьма уставшим. Его хромовые сапоги. фуражка и шинель были заляпаны грязью. Он беспокойно озирался по сторонам, как бы ища поддержки, и поминутно вытирал лицо и шею своим несвежим, смятым носовым платком.

— Должен доложить вам, господин полковник, — начал Решетов, обращаясь к Тауэру, — что сегодня я со своей частью попал в тяжелую переделку, из которой еле ушел живым. Пошли мы на операцию против красных бандитов, — продолжал он (в этом районе оперировал довольно крупный партизанский отряд), — но оказалось, что не мы их, а они нас окружили с трех сторон и загнали в болото. Мы оказались в засаде, и мой отряд почти полностью уничтожен. И откуда им было известно о наших планах! — с отчаянием в голосе произнес Решетов. — Им, очевидно, помогает все население. Спасся я только благодаря наступившей темноте. Чтобы не утонуть в болоте, я, как лягушка, прыгал с кочки на кочку. Это в моем-то возрасте, при больном сердце! — промолвил Решетов, дотронувшись ладонью до левой стороны груди. — Давно такого страха не испытывал, хотя я кадровый офицер и находился три года на австро-германском фронте. Мне до сих пор не верится, что удалось уйти от красных...

Полковник Тауэр был рад случаю поговорить с белогвардейским офицером, непосредственным участником провалившейся операции белых против красных партизан. По приказу Тауэра, китаец-повар быстро приготовил ужин, на который Решетов, не евший с утра, набросился с жадностью. После нескольких рюмок водки он захмелел и у него развязался язык. Тауэр внимательно слушал мой перевод на английский язык сбивчивого и грустного рассказа Решетова о настроениях в войсках белых, об их неуверенности в завтрашнем дне, о враждебности трудового народа к белым, ненадежности солдат и бесперспективности борьбы с красными. Чтобы лучше узнать о положении в белом стане, я якобы от имени Тауэра задавал Решетову уточняющие и наводящие вопросы. Нехотя этот, потерявший веру в белое движение, бывший царский, а затем колчаковский офицер рассказывал о жестоких карательных экспедициях белых в непокорные села, о массовых порках, расстрелах ни в чем не повинных людей, реквизициях, растущем народном сопротивлении.

— Русские проливают кровь русских, — с горечью закончил свое повествование Решетов. — Кому это надо? — вопрошал белогвардейский офицер и замолчал. Очевидно, им овладели самые мрачные мысли о недалеком крушении Колчака. Позднее раскаяние русского подполковника не вызвало сочувствия, на которое он рассчитывал, даже у Тауэра. Когда Решетов рассказывал, перед моими глазами проносились «эшелоны смерти».

Моя подробная информация о встрече с белогвардейским офицером на станции Ижморская с большим интересом была выслушана томскими подпольщиками (Ваксом и другими), с которыми я был связан. И, конечно, пригодилась им.

Я. ДВОРКИН,
член КПСС с 1919 года.

● ИЗ БЛОКНОТА ЖУРНАЛИСТА

«МОЙДОДЫР» В МАКУЛАТУРЕ

Каждый раз, когда наступает сентябрь, я жду, что в один из дней раздастся робкий стук и на мое: «Войдите!» в дверную щель просунется вихрастая голова и вежливо спросит:

— У вас нет макулатуры?

Одновременно такие вопросы прозвучат и в других кабинетах.

Внизу сердобольные женщины из типографии до отказа набьют уже порядком раздувшиеся сумки газетным срывом — белой бумагой, часть которой можно разрезать на листочки, а листочки эти закладывать в пишущую машинку или писать на них. Подобные операции пройдут во многих учреждениях города.

А вечером, уже дома, затрещит дверной звонок, и снова прозвучит та же просьба, и снова будет ревизия каждого уголка и вздох облегчения потом:

— Слава богу, почище стало в квартире!

Что ж, сбор макулатуры — дело полезное. Разве возразишь против этого? Из тонны бумажного утиля можно получить 700—750 кг отличной бумаги, а из нее потом сделать 25 тыс. тетрадей. Так что школьники могут гордиться — они часто пишут в тетрадях, добытых собственным трудом.

Но в последнее время, наблюдая страсти, разыгрывающиеся в школах вокруг сбора макулатуры, я что-то перестала приходить в восторг от сообщаемых мне цифр. Закрадывается мысль: не разрушаем ли мы порой одной рукой то, что создаем другой?

В сетках с макулатурой, которые несут малыши в школу, можно видеть целехонькие журналы и книги: «Веселые картинки», «Мурзилка», любимые «Мойдодыр», «Телефон», а ведь с ними первоклассники только-только расстаются, переступая порог школы.

— И не жалко? — спросила я девчушку. — Подарила бы какому-нибудь малышу, пусть и он почитал бы их.

— Нам обязательно велели макулатуру принести, — серьезно ответила она.

Так вот волшебник «Телефон» превратился для нее в макулатуру! А ведь недаром говорится: лиха беда начало.

Как-то раздался звонок. В трубке взволнованный голос знакомой:

— Выручай, у тебя, конечно, в избытке можно найти старые газеты. Нашему классу (т. е. тому, в котором учится дочь знакомой — Лена) не хватает 60 кг макулатуры, чтобы по всем показателям стать впереди 7-го «Г». И тогда, возможно, мы завоюем путевки в Артек. Дома мы уже подобрали все, что можно.

— И у меня тоже забрали все старые газеты.

— А журналы? Ты же сколько их выписываешь!

— Верно, «Огонек» накопился за несколько лет, и хранить стало негде, но в макулатуру отправлять как-то жаль. Может быть, ребята твои возьмут, чтобы почитать, картинки для монтажей вырезать?

— Да это же для нас целое богатство — подшивки «Огонька»! Вечером придем.

Пришли, унесли. Как я потом узнала, сдали в макулатуру, не раскрыв ни одного номера. Лена действительно с'ездила в Артек...

Если мы хотим приучить ребят к бережливости, внушая им, что зря не должен пропадать ни один листик старой бумаги, то вдвойне—втройне большими должны быть усилия, затрачиваемые на то, чтобы прививать уважение к печатному изданию, над созданием которого трудились десятки людей — авторов, издателей, художников, корректоров, фотографов, полиграфистов, бумажников.

А какой короткой оказывается подчас жизнь газеты, журнала, книги! Купили, иногда даже не успев как следует развернуть, — и отправили в корзину для бумаг или сдали в макулатуру. Конечно, сейчас издается великое множество различной печатной продукции, но значит ли это, что легкость необыкновенную должны проявлять мы в отношениях к ней и воспитывать эту легкость в детях?

Мы стали жить богаче. Каждая семья перед новым учебным годом старается купить своему ребенку только новые учебники. И ребята это великолепно знают, как и то, что родители и учителя не станут настойчиво требовать, чтобы они непременно сдали старые учебники, причем в хорошем виде, а поэтому делают вывод: относись к учебникам как вздумается.

Трудности с учебниками, которые становятся хроническими, возникают во многом и от того, что мало закупается старых. Ведь на нашу огромную армию учащихся разве каждый год новых учебников напечатаешься? Это надо всем понимать.

Посмотрите, какая причудливая цепочка получается. Первоклассник бестрепетно сдает в макулатуру любимые «Веселые картинки», семиклассник разрисовывает учебник, десятиклассница не дрогнувшей рукой вырезает из популярных журналов в читальном зале модных артистов, а студент совершает браконьерство посерьезней — вырывает статью ученого из книги, имеющейся в публичной библиотеке в единственном экземпляре. Ему, видите ли, не захотелось потратить вечер на то, чтобы законспектировать ее, и в голову не пришла мысль, что, став инженером, он, может быть, сам не раз придет и попросит эту книгу.

На первый взгляд, все эти явления разные, но корни-то у них одни, и первые росточки на них появились, вполне возможно, в тот день, когда, соревнуясь с соседним классом в сборе макулатуры, ученик засунул в сетку со старыми газетами и книгу, которую лишь вчера прочел...

Э. СУВОРОВА.

РОДИЛСЯ КЛУБ «ОКТЯБРЬ»

При библиотеке Дома культуры Беловского отделения железной дороги родился литературный клуб «Октябрь». Заведующая библиотекой Т. В. Ослопова говорит, что основной задачей клуба является пропаганда жизни и деятельности создателя Советского государства В. И. Ленина и его соратников, знакомство читателей с новой литературой на эту тему. Занятия решено проводить раз в месяц. На них читатели встретятся с интересными людьми, в том числе с теми, кому посчастливилось видеть и слышать Ильича.

Первое занятие прошло 20 сентября. Разговор на нем шел о сибирском периоде жизни Ленина. Хотя клуб рассчитан главным образом на учащихся общеобразовательных школ, на его первое занятие пришли и молодые железнодорожники.

О поездке в село Шушенское рассказал учитель школы № 80 А. В. Литвинчук. На следующее занятие приглашен комендор с легендарного крейсера «Аврора» Г. И. Колмогоров.

(Корр. «Кузбасса»).

г. Белово.

Долгие годы никто не мог точно назвать авторов картин, которые хранились в Житомирском краеведческом музее. Ими заинтересовалась сотрудница Ленинградского Эрмитажа кандидат искусствоведческих наук И. В. Линник. Кропотливая работа позволила ей установить авторов многих полотен, которые принадлежат кисти мастеров французской, голландской, фламандской и итальянской школ XVI, XVII, XVIII веков.

На снимке: картина итальянского художника П. Бордоне «Святое семейство на пути в Египет». Это ценная находка советского искусствоведа.

Фотохроника ТАСС.

УДАЧНАЯ НОВИНКА

В магазинах Новокузнецка появилась новинка комбината бытового обслуживания № 2 — трельяжи с полированными тумбочками. Первые 50 изделий, имеющих отличный вид и вполне современных, понравились покупателям.

Сейчас работники зеркального цеха получили много полированного стекла, и это позволило зеркальщикам И. Круглову, М. Сидоровскому, А. Машкину и их товарищам значительно увеличить выпуск новых изделий.

В. ТИМОФЕЕВ.

г. Новокузнецк.

ХОККЕЙ С ШАЙБОЙ

Лидеры чемпионата страны по хоккею команды ЦСКА и московский «Спартак» провели во вторник очередные матчи и одержали победы. Армейцы выиграли у столичного «Динамо» — 6:2, а спартаковцы победили в Челябинске «Трактор» — 12:4.

(ТАСС).

СПОРТ

ЛИДИРУЕТ СМЫСЛОВ

На шахматном чемпионате СССР 23 участника прошли первую половину марафонской дистанции. После двенадцатого тура единоличным лидером стал экс-чемпион мира москвич Василий Смыслов. Он набрал 8,5 очка — пять партий выиграл и семь закончил вничью, не потерпев ни одного поражения.

(ТАСС).

И ШАХМАТИСТКИ — ПЕРВЫЕ!

ЛЮБЛИН, 23 сентября. (ТАСС). Досрочно, за два тура до конца всемирной Олимпиады, советские шахматистки в четвертый раз выиграли звание чемпионок. Решающее золотое очко было завоевано в матче четырнадцатого тура с бельгийской командой: Александрия победила Лефлер. Итак, чемпионка мира Нона Гаприндашвили, чемпионка страны Нана Александрия (обе из Тбилиси) и вице-чемпионка мира Алла Кушнир (Москва) привезут в нашу страну золотые олимпийские медали и кубок имени Веры Менчик.

ТАБЛИЦА РОЗЫГРЫША

Положение на 25 сентября

СКА (Хб.)	15	8	6	1	26-11 22
«Металлург»	15	6	5	4	21- 9 17
«Рубин»	15	5	7	3	11- 8 17
«Волгарь»	15	6	5	4	14-13 17
«Сокол»	15	7	1	7	19-17 15
«Аэрофлот»	15	3	8	4	15-16 14
«Томлес»	15	5	4	6	12-13 14
«Волга»	15	5	4	6	11-17 14
«Калининец»	15	5	3	7	17-20 13
«Селенга»	15	4	5	6	13-17 13
«Кузбасс»	15	4	5	6	10-18 13
«Спартак»	15	2	7	6	8-21 11

Результаты за 23 сентября

«Волгарь» — «Аэрофлот» — 0:0.
«Сокол» — СКА (Хб.) — 0:0.
«Металлург» — «Селенга» — 2:0.
«Волга» — «Кузбасс» — 0:1.
«Спартак» — «Калининец» — 2:2.
«Рубин» — «Томлес» — 1:0.

Результат матча «Металлург» — «Аэрофлот» 19 сентября не 0:1, а 1:1.

27 сентября встречаются:

«Волгарь» — «Селенга».
«Сокол» — «Аэрофлот».
«Металлург» — СКА (Хб.)
«Волга» — «Томлес»
«Спартак» — «Кузбасс»
«Рубин» — «Калининец».

«Самая приветливая» — говорят в прокопьевском ресторане «Славянский базар» об официантке Ане Стахневой. Через несколько минут в «крестьянскую избу» придут гости. И хозяйка ее хлопочет заранее, чтобы они остались довольны приемом.

Фото В. Грызыхина.

РАКИ-ПУТЕШЕСТВЕННИКИ

Дважды в неделю — в понедельник и субботу — рейсовым самолетом «АН-10» совершают воздушное путешествие в страну Суоми... живые донские раки. Их добывают по заказу финской фирмы рыбаки ростовских рыболовецких кооперативов «Красный маяк» и «Дон».

— В Хельсинки летят не только донские раки, — сообщили корреспонденту АПН во Всесоюзном кооперативном внешнеторговом об'единении «Союзкоопвнешторг»,— Любители пива страны Суоми покупают и волжских, которых доставляют из Волгограда. Псковские и ленинградские же кооператоры отправляют улов —тоже раков — в Париж и Стокгольм.

В экспортном ассортименте советских кооператоров — мед, грибы сушеные, соленые и маринованные, свежая брусника, рябина, орехи кедровые, сушеные овощи и фрукты и другие потребительские товары. Например, костру льняную ежегодно до пятидесяти тысяч тонн отгружают в Бельгию. А во Францию отправляют... улитки.

К традиционным товарам вскоре добавятся новые: фирма из Федеративной Республики Германии обратилась к советским кооператорам с просьбой продавать ей еловые шишки без семян. В некоторые страны будут отправляться кроличий волос — очес и стрижка.

(АПН).

И. о. редактора
В. И. ДЕНИСКИН.

«СОВЕТСКАЯ РОССИЯ»-70

«Советская Россия» — массовая газета, рассчитанная на широкие круги читателей. На ее страницах выступают люди всех профессий, хозяйственные руководители и партийные работники, деятели науки и техники. Они рассказывают о том, как осуществляется намеченная партией грандиозная программа коммунистического строительства, какую огромную творческую инициативу проявляют участники всенародного социалистического соревнования в честь 100-летия со дня рождения В. И. Ленина. Газета освещает опыт передовых коллективов промышленности. Не реже одного раза в месяц будет выходить рабочая страница. Широко освещаются также вопросы сельского хозяйства.

Большое место уделяет газета работе партийных организаций, пропаганде великих идей марксизма-ленинизма, вопросам коммунистического воспитания. На ее страницах публикуются воспоминания тех, кому выпало счастье выполнять поручения Владимира Ильича Ленина, ветеранов революции, людей, чьими подвигами гордится страна.

«Советская Россия» печатает материалы о работе Советов, жилищном строительстве, благоустройстве городов и сел, работе предприятий и учреждений, призванных удовлетворять растущие бытовые и культурные запросы трудящихся. «Завтра наших городов» — так называется одна из рубрик, цель которой рассказать о генеральных планах реконструкции городов России.

Значительное место уделяет газета работе высших учебных заведений, школ, научных лабораторий. Она регулярно публикует статьи и корреспонденции «Родительский совет», преследующие цель помочь в воспитании детей. Периодически печатаются полосы «Новости науки и техники». Значительное место занимают статьи видных деятелей медицины о новых методах лечения, профилактики заболеваний, лечебных препаратах.

Газета знакомит читателей с постановками российских театров, новыми фильмами. С ее страниц выступают видные писатели, поэты, художники, композиторы. Публикуются отрывки из новых литературных произведений, рецензии, обзоры литературных журналов. «Советский образ жизни» — так называется об'явленный «Советской Россией» конкурс на лучший очерк. В нем принимают участие видные литераторы, журналисты, читатели.

В каждом номере газета публикует последние сообщения из-за рубежа, комментарии к событиям, публицистические статьи зарубежных авторов. Большим успехом пользуются ежегодно проводимые «Советской Россией» международные викторины, в числе премий которых — бесплатные туристические поездки в социалистические страны.

«Советская Россия» освещает и важнейшие события в жизни союзных республик. В газете находят добрые советы садовод и огородник, любитель рыболовства, шахматист. Публикуется специальный раздел, в котором даются ответы на вопросы читателей. Широким планом освещаются физкультура и спорт. С обозрениями по отдельным видам спорта выступают известные спортсмены и рекордсмены.

В субботние дни издается специальная полоса «В субботний вечер» для семейного чтения. В ней публикуются материалы на моральные темы, произведения литераторов, добрые советы медиков, изошутки художников.

Подписывайтесь на «Советскую Россию»!

Концертный зал Кемеровской госфилармонии
2, 3 октября
ГОСУДАРСТВЕННЫЙ РЯЗАНСКИЙ НАРОДНЫЙ ХОР
Художественный руководитель—заслуженный деятель искусств РСФСР
ЕВГЕНИЙ ПОПОВ,
балетмейстер — МИХАИЛ КРУГЛИКОВ.
Начало в 20 часов.
С 21 сентября открыта предварительная продажа билетов.

СЕГОДНЯ в КИНО

Кинотеатр «МОСКВА». Новый широкоэкранный художественный фильм, производство киностудии «ДЕФА», ГДР, ТАЙНА ДЕРЕВЯННЫХ ИДОЛОВ (9, 11-10, 13-20, 15-30, 17-40, 19-50, 22).
С 26 сентября демонстрируется новый двухсерийный художественный фильм УГРЮМ-РЕКА с участием в главной роли Георгия Епифанцева.

Зал КИНОХРОНИКИ (кинотеатр «Москва»). Хроникальный фильм ТРУДНЫЕ СТАРТЫ МЕХИКО (12, 16, 20). Художественный фильм НОВЫЕ ПРИКЛЮЧЕНИЯ НЕУЛОВИМЫХ (10, 14 — для детей; 18, 21-50).

Кинотеатр «ЮБИЛЕЙНЫЙ». СКАЗКА О ПОТЕРЯННОМ ВРЕМЕНИ (10, 14). Новый художественный фильм ГЛАВНЫЙ СВИДЕТЕЛЬ (15-30, 19-30). Новый художественный фильм, производство Свердловской киностудии, УГРЮМ-РЕКА, две серии (11-30, 17, 21 — детям смотреть не рекомендуется).

Кинотеатр «КОСМОС». Новый художественный фильм ГЛАВНЫЙ СВИДЕТЕЛЬ (9-30, 10, 11-40, 14, 15, 15-50, 16-40, 18-20, 20, 21-40). ОГОНЬ ВОДА И... МЕДНЫЕ ТРУБЫ (13-20 — для детей). ЖИВОЙ ТРУП, две серии (11, 17-30, 20-20).

Детский кинотеатр «ПИОНЕР». НА БОЕВОЙ ПОВОЗКЕ ЖИЖКИ (10, 11-40, 13-20, 15). НЕЙТРАЛЬНЫЕ ВОДЫ (17, 19, 21). ТАМ, ГДЕ КОТИКИ И МОРСКИЕ ЛЬВЫ (к сеансу в 21 час).

Кинотеатр «ОКТЯБРЬ». АРМИЯ «ТРЯСОГУЗКИ» СНОВА В БОЮ (10, 14). БЕЙ ПЕРВЫМ, ФРЕДИ! (12, 16, 18, 20, 21-50). СИБИРСКИЙ БАЛЕТ В ЯПОНИИ (к сеансу в 21-50).

Кинотеатр «ПРОГРЕСС». ДУБРАВКА (10, 14). СЕСТРА КЕРРИ (12, 16, 18, 20, 22 — детям смотреть не рекомендуется).

Кинотеатр «ЛУЧ». АИБОЛИТ-66 (10, 15). ЖИВОЙ ТРУП, две серии (11-50, 17, 20).

Кинотеатр «КОМСОМОЛЕЦ». ВОЛШЕБНАЯ ЛАМПА АЛАДДИНА (15). ПОХИЩЕНИЕ ДЕВУШЕК (17, 19, 21 — детям смотреть не рекомендуется). ВЛЮБЛЕННЫЕ СРЕДИ НАС (к сеансу в 21 час).

Дворец культуры СТРОИТЕЛЕЙ. ОПРОМЕТЧИВЫЙ БРАК (17, 19, 21).

Дворец культуры ХИМКОМБИНАТА ПОРА МЕЧТАНИЙ (15). ФАЛЬШИВАЯ ИЗАБЕЛЛА (17, 19, 21).

Дом культуры ШАХТЕРОВ. БОМБЕЙ В ОБ'ЯТИЯХ НОЧИ (15, 17, 19, 21 — детям смотреть не рекомендуется). ЛАПУ, ДРУЖИЩЕ (к сеансу в 21 час).

Клуб ГРЭС. ЭКСПЕРИМЕНТ ДОКТОРА АБСТА (17-15, 19, 21).

УВАЖАЕМЫЕ ТОВАРИЩИ!
ЕСЛИ ВЫ ХОТИТЕ РЕГУЛЯРНО ЧИТАТЬ В 1970 г.
«ЛИТЕРАТУРНУЮ ГАЗЕТУ»,
РЕКОМЕНДУЕМ ОФОРМИТЬ ПОДПИСКУ, ПОСКОЛЬКУ В РОЗНИЧНУЮ ПРОДАЖУ ГАЗЕТА ПОСТУПАЕТ В ОГРАНИЧЕННОМ КОЛИЧЕСТВЕ
Издательство.

С 26 ПО 30 СЕНТЯБРЯ КЕМЕРОВСКИЙ УНИВЕРМАГ
совместно с базой Ростекстильторга
ПРОВОДИТ ВЫСТАВКУ-ПРОДАЖУ
шерстяных платков и палантинов
На выставке представлены в широком ассортименте изделия Ленинградской, Эстонской, Павлово-Посадской фабрик.
Одновременно универмаг предлагает другие товары в широком выборе: телевизоры, радиоприемники, мотороллеры разных марок, стиральные машины, пианино «Кузбасс», пальто мужское и женское, платья и блузки вышитые, трикотажное белье, чулочно-носочные изделия, ткани шелковые и хлопчатобумажные и другое.
За справками обращайтесь по тел. 5-58-57, 5-51-38.

ТЕХНИЧЕСКОЕ УЧИЛИЩЕ № 70 г. КЕМЕРОВА
ПРОВОДИТ
ДОПОЛНИТЕЛЬНЫЙ НАБОР УЧАЩИХСЯ
на 1969—70 учебный год
Училище готовит продавцов разных профилей.
Срок обучения 1—2 года (в зависимости от специальности).
Принимаются юноши и девушки без экзаменов с образованием 10 классов — в группу промышленных товаров, 8 классов — в группу продовольственных товаров.
Учащимся выплачивается стипендия в размере 26 рублей.
Адрес училища: ул. 1-я Стахановская, 33-а, ТУ № 70. Тел. 6-90-21, 3-31-11. Проезд автобусами №№ 3, 6, 7, 10, 13.

БЮЛЛЕТЕНЬ № 127
о потребности в рабочих, инженерно-технических работниках и служащих в г. Кемерове
ПРИГЛАШАЮТ НА РАБОТУ:

завод «Металлист» — грузчиков, жестянщиков, зольщиков, каменщиков, кочегаров, наладчиков, полировщиц, прессовщиц, рабочих (по двору, на строительство, подсобных), слесарей (инструментальщиков, по металлу), токарей по металлу, фрезеровщиков, штукатуров-маляров;

швейная фабрика № 7 — грузчика, каменщиков, плотников, слесарей-сантехников, тракториста, уборщиц, швей;

мехколонна № 4 — автокрановщиков, автослесарей, инженеров (НОТ, экономиста), каменщиков, крановщиков тракторных кранов, кузнеца, мастеров, плотников, прорабов, разнорабочих (мужчин и женщин), слесарей металлоконструкций, токарей, трактористов-бульдозеристов, шоферов, штукатуров-маляров, электриков, электросварщиков, электролинейщиков;

Ново-Кемеровская ТЭЦ — газоэлектросварщиков, машинистов паровозов и тепловозов, машинистов-обходчиков в котельный цех, пом. машинистов турбин, плотников, рабочих по уборке цехов, слесарей (по ремонту химического и котельного оборудования, сантехников), такелажников (мужчин и женщин), электромонтеров, электрослесарей;

СМУ облисполкома — каменщиков, машинистку, плотников, разнорабочих-грузчиков, сантехников, штукатура-маляра;

межобластная контора «Кузбассхимснабсбыт» — грузчиков, зав. складами;

дорожный участок № 571—газоэлектросварщика, кочегаров, механика, сантехника, шоферов;

филиал «Росбытнот» — секретаря-машинистку, технологов (обувщика, по сложно-бытовой технике, швейника), экономистов;

авиаспортклуб — врача, заведующего хозяйством, инженера по строительству и эксплуатации зданий, коменданта (мужчину), рабочего, охранников, техника-лаборанта по топливу, фельдшера, электромонтера-ремонтника;

горхлебторг — бухгалтеров, зав. магазинами, нормировщика, плотников, продавцов, рабочих в магазины, слесарей, тракториста, шофера;

реалбаза хлебопродуктов — грузчиков, заведующего складом, пом. заведующего складом, зерносушильщиков, секретаря-машинистку, нормировщика, разнорабочих, слесарей, шофера, электриков;

химический техникум — библиотекарей, гардеробщиц, лаборантов, преподавателя по «процессам и аппаратам», разнорабочего, слесаря-сантехника, уборщицу;

эксплуатационный участок Обского пароходства — бухгалтеров материальной и расчетной групп, плотников, столяров, тракториста, электрика;

гордезостанция — автослесаря, бухгалтера расчетной группы, зольщиков, кочегаров, рабочих (по двору, по складу), шоферов на санитарные машины.

Кроме того, приглашаются на работу: голтовщики, грузчики, наладчики станков, осальщики, прессовщицы, резчики металла, слесари-ремонтники, электрослесари, электросварщики.

По вопросу трудоустройства обращаться в вышеуказанные предприятия, на стройки и в организации или в городской пункт по трудоустройству населения по адресу: г. Кемерово, ул. Красноармейская, 122, 2-й под'езд, квартира 20. Проезд трамваями №№ 1 и 5 до остановки «Красноармейская».

Все потребительские общества и заготовительные конторы райпотребсоюзов повсеместно
ЗАКУПАЮТ КАРТОФЕЛЬ У НАСЕЛЕНИЯ
Приемные пункты в г. Кемерове, по ул. Рудничной, 73, на ст. Ишаново и Правотомск.
С вопросами об условиях приема обращаться в Кемеровский райпотребсоюз. Тел. 3-30-91.
Правление облпотребсоюза.

Лишние звоните:
Кемерово, ул. Трудовая 64; телефоны: редактора 6-61-54, приемной 6-69-74, заместителей редактора 6-70-82 и 6-65-74, ответственного секретаря 6-68-81, зам. ответственного секретаря 6-65-63; отделов редакции: партийной жизни 6-61-83, пропаганды 6-66-73, промышленного 6-69-44 и 6-63-02, сельского хозяйства 6-67-82, советского строительства 6-64-84, строительного 6-67-46, культуры 6-62-01, писем и рабселькоров 6-90-52 и 6-60-72, информации 6-62-37, об'явлений 6-68-72, фотокорреспондентов 6-90-63, директора издательства 6-69-23, общественной приемной 6-66-52, бухгалтерии 6-90-54, директора типографии 6-89-32.