Новосибирская областная научная библиотека ГАЗЕТНО-ЖУРНАЛЬНЫЙ ФОНД

Пролетарии всех стран, соединяйтесь!

КУЗБАСС

ОРГАН КЕМЕРОВСКОГО ОБКОМА КПСС и ОБЛАСТНОГО СОВЕТА ДЕПУТАТОВ ТРУДЯЩИХСЯ

№ 188 (12773)
Среда,
13 августа
1969 г.

Год издания 48-й.
Цена 2 коп.

БОЛЬШЕ ТОВАРОВ ДЛЯ НАСЕЛЕНИЯ

НАРЯДУ с увеличением потока угля, металла, химической и другой продукции в Кузбассе ускоренными темпами развиваются отрасли промышленности, выпускающие товары народного потребления. За три минувших года только в легкую промышленность вложено, например, 25 миллионов рублей, что в пять раз больше, чем было освоено за предыдущие пять лет.

Легкая и пищевая индустрия уже получили значительное пополнение. В этой пятилетке вступили в строй крупные заводы по переработке молока в Кемерове, Новокузнецке, Белове, Осинниках, сдан в эксплуатацию мясокомбинат в Мариинске. К новым предприятиям недавно присоединились Киселевская обувная фабрика производительностью 5 миллионов пар обуви в год и Осинниковская швейная, рассчитанная на пошив двух миллионов плащей из синтетических тканей. Сделаны пристройки к действующим предприятиям, расширен ряд производств за счет переоборудования и приспособления пустовавших помещений в Тайге и Ие, Киселевске и Ленинске-Кузнецком, в других городах и рабочих поселках.

Наращивание мощностей происходит не только путем ввода новых об'ектов. Свежих сил набираются также заводы и фабрики, имеющие «за плечами» немалый стаж. В швейной промышленности совместно с научно-исследовательскими институтами осуществлена узкая специализация с организацией потоков, комплексно механизированы закройно-заготовительные процессы. На мебельных фабриках появились полуавтоматические линии фанерования, лаконаливные машины, поточно-механизированные отделочные линии. Такое же техническое перевооружение осуществляется на предприятиях местной и пищевой промышленности.

Товары для населения выпускают сегодня и 85 заводов тяжелой индустрии. Только за два последних года они увеличили производство промышленных изделий на 26 миллионов рублей.

Повысилась эффективность использования сырья и производственных отходов. Так, на швейных предприятиях благодаря применению более рациональных методов раскроя в прошлом году было выпущено из сэкономленных материалов 19 тысяч изделий. На предприятиях лесного хозяйства из отходов древесины производятся скипидар, деготь, пихтовое масло, хвойно-витаминная мука, кадки, лопаты, ульи. Такие же примеры можно привести по ряду заводов химической промышленности.

Творческий поиск и общие усилия оказались не напрасными. За три года пятилетки производство товаров народного потребления возросло почти на одну треть. При этом изделий культурно-бытового назначения стало на 42 процента, а продукции легкой промышленности — в полтора раза больше.

Заметные изменения произошли также в качестве и ассортименте товаров. Швейники ежегодно осваивают 600—700 новых моделей одежды, большая часть которых пользуется повышенным спросом. Полностью обновлены в этой пятилетке и образцы выпускаемой мебели.

Хороший пример заботы о качестве продукции для населения показывает коллектив Кузнецкого металлургического комбината. Здесь организовали производственно-технический отдел, специальную лабораторию и бюро технической информации для цехов ширпотреба. В результате появились новые виды эмалированной посуды. А о качестве продукции убедительно свидетельствуют серебряная и бронзовая медали ВДНХ СССР, которые получил комбинат в прошлом году.

Но резервы далеко не исчерпаны. Они кроются и в тех недостатках, которые пока не преодолены. На многих предприятиях общественного питания слабо еще используются возможности для выработки полуфабрикатов, кулинарных и кондитерских изделий. А разве в достаточном количестве привлекаются для изготовления товаров местные материалы? И все ли промышленные отходы, пригодные для производства, идут в дело?

В прошлом году 35 заводов и фабрик не справились с планами и задолжали изделий ширпотреба на 14 миллионов рублей. Не все коллективы успешно финишировали и нынче, в первом полугодии. В торговую сеть недодано значительное количество мебели, цельномолочной продукции, кожаной обуви и ряда других товаров.

Кое-где неблагополучно и с качеством товаров народного потребления. Сотни рекламаций поступили на пылесос «Буран» и холодильник «Кузбасс», изготовляемые прокопьевскими заводами «Электромашина» и шахтной автоматики. Не изжит полностью брак на предприятиях швейного об'единения «Одежда», мебельных, обувных и кондитерских фабриках.

Быстрее преодолеть отставание, наверстать упущенное в количестве и качестве выпускаемой продукции, мобилизовать все коллективы предприятий на достойную встречу 100-летия со дня рождения В. И. Ленина, выполнение и перевыполнение социалистических обязательств четвертого года пятилетки — вот задачи, решения которых должны настойчиво добиваться городские, районные комитеты КПСС, местные Советы вместе с партийными, профсоюзными, комсомольскими организациями и хозяйственными руководителями фабрик и заводов.

И в дальнейшем отрасли промышленности, производящие товары для населения, будут развиваться в Кузбассе ускоренными темпами. К концу пятилетки выпуск изделий ширпотреба должен увеличиться по сравнению с 1965 годом в полтора раза. Чтобы успешно взять этот рубеж, надо хорошо поработать сегодня.

На кемеровском заводе «Кузбассэлектромотор» работает Алексей Максимович Синяговский. Пришел он на завод в 1942 году после окончания ремесленного училища, стал фрезеровщиком.

За отличную работу не раз Синяговский награждался грамотами. Министерство электротехнической промышленности наградило его значком «Отличник социалистического соревнования».

На первое июля 1969 года А. М. Синяговский выполнил пятилетний план.

Фото В. Юдина.

ПУТЬ В ТРИДЦАТЬ ЛЕТ

Газете «Заря» исполнилось тридцать лет. В приветствии, посланном газете Кемеровским райкомом КПСС и районным Советом депутатов трудящихся, органом которых является «Заря», говорится: «Газета активно помогает проводить в жизнь решения партии и правительства, освещать актуальные вопросы партийной, хозяйственной и культурной жизни района, проводить большую работу по коммунистическому воспитанию трудящихся».

Отмечая тридцатилетие газеты, редакция «Зари» подготовила праздничный номер, сделанный из материалов своих читателей.

● СООБЩЕНИЕ ТАСС

«ЗОНД-7» ОБЛЕТЕЛ ЛУНУ

Советская автоматическая станция «Зонд-7» продолжает полет.

В соответствии с программой, 9 августа 1969 года после выполнения астроориентации и программных разворотов, в момент, когда станция находилась на расстоянии около 260 тысяч километров от Земли, была включена двигательная установка, сообщившая станции корректирующий импульс расчетной величины. В результате проведенного маневра автоматическая станция перешла на уточненную траекторию полета к Луне. В процессе полета велись научные измерения, выполнялось фотографирование Земли, проводилась отработка усовершенствованных бортовых систем.

11 августа был совершен облет Луны, при этом проводились измерения физических характеристик окололунного пространства и фотографирование лунной поверхности.

После облета Луны «Зонд-7» перешел на траекторию полета к Земле.

Радиосвязь со станцией устойчивая. Согласно поступающим телеметрическим данным все бортовые системы работают нормально. Параметры траектории близки к расчетным.

Средства наземного командно-измерительного комплекса продолжают принимать поступающую с борта станции «Зонд-7» телеметрическую информацию.

Координационно - вычислительный центр ведет обработку полученной информации.

● КОММЕНТАРИЙ К СООБЩЕНИЮ ЦСУ

ВЫПОЛНИТЬ ОБЯЗАТЕЛЬСТВА

Областное статистическое управление сообщило, что на 1 августа 1969 года область продала государству:

мяса 54.215 тонн — 82,1 процента к годовому плану;
молока 232.876 тонн — 58,7 процента к плану;
яиц 106.837.000 штук — 67,2 процента к плану;
шерсти 1.353 центнера — 135,3 процента к плану.

Юргинский и Яшкинский районы уже перевыполнили годовые планы продажи скота и птицы государству. Близки к выполнению плана хозяйства Тяжинского и Ленинск-Кузнецкого районов.

Надо, однако, отметить, что в прошлом году на эту дату область продала государству скота и птицы на 6.066 тонн, или на 11,2 процента больше. Из всех районов только Яйский и Яшкинский несколько превысили прошлогодний уровень реализации мяса. Особенно заметно (на 24—26 процентов) снизили показатели Ижморский, Крапивинский, Чебулинский районы. Это об'ясняется в первую очередь недостатками в организации свиноводства, нагула и откорма молодняка крупного рогатого скота.

От населения, имеющего скот в личном пользовании, мяса поступило всего 5.839 тонн. Очень мало. Происходит это потому, что заготовительные органы и местные Советы недостаточно активно используют этот важный источник заготовок мяса. В редакцию поступает немало писем о том, что заготовители отказывают населению в приеме скота, несвоевременно рассчитываются за сданное мясо. Например, группа рабочих из совхоза «Рассвет» Беловского района пишет о недопустимой волоките с расчетом за скот, сданный на Гурьевский приемный пункт.

На 1 августа прошлого года хозяйства всех секторов продали государству молока на 37.410 тонн больше, чем на эту дату текущего года. Разрыв составил 13,9 процента.

Лишь один район (Новокузнецкий) перекрыл прошлогодний показатель на 2,8 процента. На 20—24 процента снизили уровень продажи молока Кемеровский, Крапивинский, Топкинский районы, хотя здесь не так уж плохо обстояло дело с летними кормами для скота.

Вообще по области продуктивность молочного стада заметно ниже прошлогодней. На 1 августа в прошлом году было получено молока 1.741,2 кг на корову, а нынче—лишь 1.527,9 килограмма. Разрыв в 213,3 килограмма. Это очень заметное отставание.

Конечно, немалую роль сыграла засуха, сильно подточившая состояние трав в системе зеленого конвейера. Но много молока потеряно и от того, что в ряде хозяйств, например, Крапивинского, Кемеровского, Мариинского районов, плохо организованы пастьба и водопой скота. Оставляет желать лучшего товарность молока. В среднем по области на 5 августа она составляет 92 процента. А в Мариинском районе товарность молока всего 82, в Чебулинском — 87, Тисульском—88 процентов.

Крайне неудовлетворительно идет закуп молока у населения. В этом секторе его закуплено всего лишь 99 тонн. В Беловском, Крапивинском, Ленинск-Кузнецком, Мариинском, Топкинском, Чебулинском, Юргинском районах молока у населения вообще не закупают.

По закупкам яиц нынешние показатели выше прошлогодних на 14,1 процента. Только в пяти районах уровень заготовок снижен. При этом Мариинский район продал их государству почти вдвое меньше прошлогоднего.

Наиболее серьезное отставание допущено на закупе молока. Необходимо принять все меры к улучшению кормления дойных коров, повышению товарности молока, шире развернуть закупки излишков этой продукции у населения. Область может и должна выполнить свои обязательства по продаже государству молока и других продуктов животноводства.

ДНЕВНИК СЕНОКОСА

На 11 августа совхозы, колхозы и хозяйства трестов области скосили травы на площади 381.100 гектаров, сена застоговали 266.300 тонн — 55,7 процента к плану. Травяной витаминной муки приготовлено 3.474 тонны, силоса 23.483 тонны.

По районам и трестам ход заготовки сена характеризуется такими показателями (в первой колонке — процент выполнения плана стогования, во второй — прирост за 7—10 августа):

Ленинск-Кузнецкий	78,1	100
«Кузбассуголь»	72,2	300
Яшкинский	70,6	600
Крапивинский	68,3	400
«Птицепром»	64,0	100
Новокузнецкий	58,6	800
Яйский	57,7	300
Прокопьевский	57,6	400
Беловский	56,7	100
Юргинский	55,0	600
Чебулинский	54,0	400
Ижморский	51,4	300
Кемеровский	51,3	300
Тисульский	46,2	900
Мариинский	45,9	500
Тяжинский	45,3	700
Промышленновск.	45,3	300
Топкинский	45,2	300
«Скотооткорм»	41,0	300

На отчетную дату в рядках и валках лежит неубранная трава на 49 тысячах гектаров — по меньшей мере 30 тысяч тонн сена. Нельзя допустить, чтобы этот корм был погублен. Повсеместно идут эпизодические дожди. Но это не повод для снижения темпов стогования сена. Нужна перестройка с учетом изменившихся погодных условий.

В хозяйствах нашей области в прошлые годы был накоплен богатый опыт стогования сена в условиях перемежающихся дождей — ворошение валков, подсаливание влажноватого сена при укладке в стога, послойное перекладывание сена в стогах осиновыми ветками и т. п.

Надо использовать все эти средства сохранения увлажненного сена и сокращать до минимума разрыв между косовицей и стогованием.

НАШЕЙ ДРУЖБЕ КРЕПНУТЬ!

ПИСЬМО ИЗ ГВАРДЕЙСКОЙ ОРДЕНОНОСНОЙ ЧАСТИ

Дорогие друзья-кузбассовцы!

Вот уже 25 лет как нас с вами связывает крепкая, нерушимая дружба, рожденная в годы всенародной борьбы с немецко-фашистскими захватчиками, пытавшимися поработить нашу социалистическую Отчизну.

Четверть века назад, летом 1944 года, в целях быстрейшего разгрома ненавистного врага, движимые чувством советского патриотизма, трудящиеся Кузбасса, отказывая себе в самом необходимом, собрали из своих личных сбережений в фонд обороны Родины 285.120 тысяч рублей, на которые были построены для Красной Армии новейшие танки и другая первоклассная боевая техника.

В своем письме Верховному Главнокомандующему они просили вооружить этой боевой техникой одну из воинских частей. Просьба патриотов была удовлетворена.

Вручая воинам-гвардейцам грозные боевые машины, труженики Кузбасса дали им наказ бить гитлеровцев беспощадно, по всем правилам советского военного искусства, водрузить знамя Победы над рейхстагом.

Фронтовики-однополчане с честью выполнили их наказ, высоко пронесли на заключительном этапе Великой Отечественной войны высокое звание гвардейцев. В кровопролитных боях по уничтожению Радомской и Оппельнской группировок врага, в Берлинской военной операции они проявили массовый героизм, мужество и бесстрашие, смело громили гитлеровцев с помощью вверенного им оружия.

Никогда не померкнут в памяти советского народа героические подвиги отважного наводчика 45-мм орудия гвардии рядового Г. Сабурова, командира танковой роты гвардии старшего лейтенанта Н. Малюги, командира танка Т-34 гвардии младшего лейтенанта А. Романкова и многих других однополчан.

Прочный броневой щит, созданный на кузбасских заводах, мастерское овладение отечественной техникой, бесстрашие и героизм в бою, беспредельная любовь к партии и Родине — вот что позволило гвардейцам добиться победы над коварным и технически оснащенным противником.

Советское правительство по достоинству оценило беззаветную преданность Родине воинов-гвардейцев. Многие из них за проявленную солдатскую доблесть были награждены орденами и медалями, а самые храбрые из храбрых удостоились звания Героя Советского Союза.

Давно закончилась Великая Отечественная война, зарубцевались кровавые раны на родной земле, но воины орденоносной части и по сей день на бессменной боевой вахте. Ведь в мире по-прежнему неспокойно. Коммунистическая партия и Советское правительство делают все, чтобы укрепить мир и дружбу между народами, не допустить возникновения новой мировой войны. Но империалистические агрессоры не унимаются. Империалисты США, западногерманские реваншисты и их партнеры по блоку НАТО все больше и больше усиливают гонку вооружений, обостряют международную обстановку, толкают мир к катастрофе. В этом им немалую помощь оказывают китайские раскольники, которые проводят антисоветский, шовинистический курс, в своей авантюристической политике докатились до бандитских провокаций на наших границах.

В этих условиях Коммунистическая партия призывает советских воинов неустанно повышать свою бдительность и боевую выучку, чтобы быть готовыми в любой момент дать сокрушительный отпор агрессору, если он посмеет посягнуть на государственные интересы Советского Союза и других стран социалистического содружества.

Воины-гвардейцы так и поступают. Равняясь на отцов-героев, умножая славные боевые традиции орденоносной части, они изо дня в день настойчиво и кропотливо повышают и совершенствуют свои военные знания и навыки, овладевают наукой побеждать. Вот почему в части непрерывно множатся ряды отличников боевой и политической подготовки, классных специалистов, воинов-спортсменов, а в честь 50-летия Советской власти часть была награждена памятным знаменем ЦК КПСС, Президиума Верховного Совета СССР и Совета Министров СССР.

Высокая награда Родины за доблестный ратный труд — приятна и радостна. Однако она и ко многому обязывает нас. Понимая это, воины-гвардейцы одними из первых поддержали патриотический почин личного состава авиационного полка имени В. И. Ленина, выступившего в Советских Вооруженных Силах инициатором социалистического соревнования за достойную встречу 100-летия со дня рождения Ильича, взяли на себя повышенные обязательства. Пополнить ряды отличников учебы, сделать часть к ленинскому юбилею одной из лучших в округе — такую задачу поставили они перед собой в социалистическом соревновании.

Их слово не расходится с делом. В учебных классах, в поле, на стрельбище, полигоне и танкодроме — повсюду идет самоотверженная борьба личного состава за мастерское овладение современным оружием и боевой техникой, дальнейший рост боевой выучки, укрепление дисциплины и организованности.

И радостно сознавать, что во все это большой вклад вносят бывшие металлурги, шахтеры, строители, колхозники и служащие Кузбасса. Многие из них уже на первом году службы стали отличниками боевой и политической подготовки, классными специалистами, спортсменами-разрядниками, обладателями трех—четырех знаков солдатской доблести. Весь личный состав гордится замечательными защитниками Родины и от всего сердца благодарит их родителей за воспитание сыновей-патриотов.

В дни славного 25-летнего юбилея наших шефских связей мы шлем горячий гвардейский привет и пожелания новых успехов в коммунистическом строительстве, крепкого здоровья и счастья всем трудящимся орденоносного Кузбасса.

Тепло и сердечно принимали мы у себя делегацию, которую вы прислали на празднование 25-летия наших дружеских связей. Члены делегации посетили ряд подразделений, в которых беседовали с солдатами, сержантами и офицерами, имели возможность всесторонне ознакомиться с нашими успехами в социалистическом соревновании в честь 100-летия со дня рождения В. И. Ленина, боевым мастерством личного состава.

О многом другом можно было бы написать, дорогие товарищи, но мы верим, что ваши посланцы, возвратясь домой, подробно расскажут вам о нашей жизни и боевой учебе.

Мы выражаем твердую уверенность в том, что наша крепкая дружба, родившаяся четверть века назад, будет и впредь из года в год крепнуть и развиваться на благо нашей любимой Родины и укрепления могущества Советских Вооруженных Сил.

Да здравствуют Советские Вооруженные Силы — надежный оплот мира и безопасности народов!

Слава советскому народу — активному строителю коммунизма!

Слава Коммунистической партии Советского Союза — вдохновителю и организатору всех наших побед!

2 августа 1969 года.

РАЦИОНАЛИЗАТОРЫ — ПРОИЗВОДСТВУ

Успешно справляются со своими обязательствами рационализаторы кемеровского завода «Строммашина». Внедренные в этом году 48 их предложений позволяют сэкономить 42.000 рублей.

Вот наиболее ценные и интересные предложения заводских умельцев. Предприятие, например, выпускает кирпичеделательный агрегат СМ-712, вес которого по проектам составляет 4,2 тонны. За десять месяцев с начала его серийного производства рационализаторы Е. Кузьмина, А. Мирошкин и В. Белянин снизили вес агрегата на 380 кг. Это позволит за год сэкономить 570 тонн металла, или, другими словами, 16.000 рублей. Внедренное же в производство предложение рационализаторов Г. Харькова и Н. Червякова дало возможность увеличить площадь нагрева котлов на 20 процентов и сэкономить 1.342 тонны угля.

Ю. СУЗАРАКОВ.

г. Кемерово.

КО ДНЮ ШАХТЕРА — НЕ ИМЕТЬ ОТСТАЮЩИХ

Чем ближе День шахтера, тем сильнее разгорается соревнование за его достойную встречу на прокопьевской шахте имени Дзержинского. Особенно хорошо обстоят сейчас дела у очистников бригады П. Янока с участка № 9. С начала года она уже добыла сверх плана более 7.000 тонн угля и сейчас труд[illegible]

имеет на своем сверхплановом счету и бригада Н. Руденко.

Среди проходческих коллективов первенство удерживает бригада Г. Лобачева.

Сейчас горняки шахты взяли обязательство: ко Дню шахтера не иметь на своем предприятии ни одной отстающей бригады.

В. ЧУБУКОВ.

В угольных бассейнах страны

УСТОЙЧИВЫЙ КОМПЛЕКС

ВОРКУТА. (Корр. ТАСС). Коллектив шахты № 40, несмотря на сложные горногеологические условия, одним из первых в комбинате «Воркуголь» выполнил план восьми месяцев. Выдано на-гора более полумиллиона тонн коксующегося угля высокого качества.

Разрабатывая самые нижние горизонты Воркутинского месторождения, горняки сороковой применили новый механизированный комплекс для крутопадающих пластов. Он создан инженерами Воркутинского сектора института Гипроуглемаш совместно с производственниками.

Известно, что все существующие горные комплексы теряют устойчивость при крене, превышающем 15—20 градусов. А на шахте № 40 разрабатываются пласты с углом падения до 35 градусов, причем очень успешно.

Благодаря механизации добычных работ мощность сороковой шахты к концу пятилетки возрастет до миллиона тонн угля в год.

ШАХТА ПОКУПАЕТ КОМБАЙНЫ

Парк механизмов шахты № 8 «Великомостовская-Комсомольская» в нынешнем году заметно пополнился. Наряду с техникой, поступившей за счет централизованных ассигнований, немало ее приобретено и на собственные средства. Куплены два комбайна, новые конвейеры, 96 вагонеток и другое оборудование. Кроме того, погашена взятая ранее ссуда Госбанка на покупку гидравлической механизированной крепи.

Год назад коллектив шахты, как и все предприятия комбината «Укрзападуголь», перешел на новую систему хозяйствования. Она принесла ощутимые экономические выгоды и позволила образовать три фонда, в том числе и фонд развития производства. Большая часть его пошла на приобретение машин и механизмов, позволивших облегчить труд горняков и поднять их производительность. По сравнению с минувшим годом она выросла на 14 процентов. Затраты на каждую тонну топлива значительно сниженны.

(Корр. ТАСС).
Червоноград,
Львовская область.

ПОМОЩНИК — НОВАЯ ТЕХНИКА

Горняки комбината «Донецкуголь» — зачинатели Всесоюзного соревнования шахтеров в честь столетия со дня рождения В. И. Ленина — выполнили свое обязательство по сверхплановой добыче угля. С начала года они дали дополнительно к заданию свыше одного миллиона 400 тысяч тонн топлива.

Этому успеху способствовало внедрение новой техники. На шахте «Бутовка-Донецкая», например, бригада Б. Я. Бурмистрова освоила новый комплекс II ОМКТ М-10, важной частью которого является механизированная крепь. Она особенно ценна тем, что полностью исключила тяжелый ручной труд рабочих по креплению забоя.

— Наша старая шахта, — сказал тов. Бурмистров, — еще не знала такой замечательной техники. Она позволит вдвое увеличить добычу из лавы. Агрегат обслуживают всего 4—5 механизаторов в смену. Уже в первый месяц внедрения производительность труда рабочего достигла 500 тонн. К тому же — надежная безопасность работ и никаких потерь угля.

И так всюду в Донбассе. Вот что сообщил начальник комбината «Донецкуголь» В. С. Тарадайко:

— Сейчас механизаторы добывают по тысяче и более тонн угля в сутки из 16 лав. Рекорд в бассейне поставила бригада коммуниста И. С. Гусаренко. На шахте № 3 «Добропольe» комплексом КМ-87 она в июле выдала 85.500 тонн угля — почти в шесть раз больше средней добычи из одной лавы по бассейну. Когда все это топливо «поделили» между членами бригады, то вышло, что на каждого за месяц пришлось по 1.050 тонн.

(Корр. ТАСС).
Донецк.

УКРЕПЛЯТЬ ОБЩЕСТВЕННЫЙ ПОРЯДОК

III СЕССИЯ ОБЛАСТНОГО СОВЕТА

Образцовый общественный порядок создает у людей хорошее настроение, способствует повышению производительности их труда, приносит покой в семью.

Так начал свое выступление на третьей сессии областного Совета депутат И. К. Ревякин — прокурор области. Как мы уже сообщали, сессия рассмотрела вопрос «О мерах усиления охраны общественного порядка в области».

С каких позиций мы должны оценивать состояние общественного порядка в своем селе, районе, городе, области? Отвечая на этот вопрос, докладчик, председатель облисполкома П. В. Гузенко говорил:

— Свою работу в этой важной сфере государственной деятельности мы должны оценивать с позиций ленинских требований, ленинских принципов социалистической законности и правопорядка. В. И. Ленин учил, что советские законы выражают волю трудящихся, политику Коммунистической партии, отвечающую жизненным интересам народа. Они направлены на укрепление Советского государства и созданного в нем правопорядка, охрану личности и прав граждан.

Центральный Комитет партии, Советское правительство и Верховный Совет приняли за последнее время ряд важных документов, направленных на усиление борьбы с преступностью, укрепление законности и охрану общественного порядка.

Местные Советы, административные органы и общественные организации Кузбасса восприняли эти документы как боевую программу действий. Вопросы, поднятые в них, чаще стали обсуждаться на заседаниях исполкомов и сессиях Советов, к ним приковывается внимание общественности.

На сессии областного Совета отмечалось, что серьезное внимание укреплению правопорядка уделяется в Осинниках. Два—три раза в квартал исполком рассматривает вопросы укрепления общественного порядка, обеспечения безопасности движения, борьбы с преступностью среди несовершеннолетних. Готовят эти вопросы члены постоянной комиссии совета по социалистической законности и общественному порядку, работники юридической консультации, прокуратуры, суда. Четко поставлена оперативная работа административных органов. Это позволяет исполкому и его отделу внутренних дел своевременно вмешиваться и предотвращать рост преступности.

В повестке дня Осинниковского исполкома часто можно встретить отчеты руководителей предприятий о состоянии общественного порядка в коллективе. К этой работе привлечены работники школ, домоуправлений, детских комнат милиции, товарищеских судов.

Положительный опыт борьбы с преступностью накоплен также в таких городах, как Ленинск-Кузнецкий, Гурьевск, Тайга, Мариинск, Анжеро-Судженск.

В борьбе за общественный порядок большую роль играют добровольные народные дружины и комсомольские оперативные отряды. Их у нас в области соответственно 1.700 и 35. Они об'единяют около 140 тыс. человек. Только нынче за первое полугодие ими предупреждено более 5.600 уголовных преступлений и нарушений общественного порядка.

В решении вопросов укрепления законности особое место отводится органам внутренних дел. На сессии не было оратора, который бы не говорил о ноябрьском (1968 года) постановлении ЦК КПСС и Совета Министров СССР об улучшении работы милиции. В нем пред'являются требования не просто улучшить работу органов, а коренным образом перестроить ее. Постановление поднимает авторитет милиции, способствует укреплению ее кадрами, в то же время требует повысить ее культуру, мастерство и оперативность, постоянно крепить связь с народом.

Подавляющее большинство работников милиции области, отмечалось на сессии, честно и добросовестно служит нашему народу. Среди них около полутора тысяч отличников службы, почти столько же человек награждено орденами и медалями. 300 человек избраны депутатами местных Советов. Работники милиции проводят большую профилактическую работу, выступают с лекциями и докладами в цехах и на строительных площадках, в общежитиях и школах, по радио и телевидению. Только за семь месяцев этого года органы внутренних дел рассмотрели 13 тыс. заявлений трудящихся.

Депутаты отмечали, что местные Советы и их общественные институты, административные органы Кузбасса под руководством партийных комитетов осуществили ряд мер, в результате которых во многих городах и районах больше стало порядка, созданы необходимые предпосылки для сокращения преступности.

Но этого мало. Преступность в области есть. Об этом с тревогой и озабоченностью говорили на сессии. Особенно неблагополучно в Прокопьевске, Кемерове, Новокузнецке, Междуреченске. Поэтому сессия пред'явила серьезный счет органам УВД, суда и прокуратуры этих городов, потребовала от них резко улучшить борьбу с преступностью.

За мелкое хулиганство и появление в пьяном виде ежегодно задерживаются тысячи людей. Часты дорожные происшествия. Много случаев хищений государственного и общественного имущества, должностных и хозяйственных преступлений, особенно в мясной, молочной, хлебопекарной промышленности, а также в торговле, на стройках. Все это наносит огромный ущерб государству, разлагающе действует на сознание трудящихся.

В чем причины этих позорных явлений? Что предстоит сделать, чтобы их искоренить?

Часто можно слышать о том, что к преступникам надо применять более жесткие меры воздействия. Верно! Принцип неотвратимости наказания является одним из непременных условий успешной борьбы с преступностью. Ни одно преступление не должно оставаться нераскрытым.

Но одними карательными мерами нельзя укрепить общественный порядок. На первом месте у нас должен стоять метод убеждения. Первостепенная роль в воспитании принадлежит коллективу. По статистике видно, что среди преступников более 80 процентов — рабочие, служащие, колхозники, учащиеся, студенты, т. е. люди, находящиеся в том или ином коллективе. А где, как не в коллективе, лучше знают лиц, склонных к правонарушениям и пьянству?

У нас немало предприятий и организаций, где хорошо поставлена профилактическая работа. Но беда в том, что зачастую мы довольствуемся общими мероприятиями. На сессии приводились примеры, когда в коллективе никак не реагируют на представление органов внутренних дел. Нередко люди, попавшие в медвытрезвитель или задержанные милицией за хулиганство, не подвергаются осуждению товарищей. Хулиган наглеет, считает, что ему все дозволено, все прощается.

— Мы стараемся так строить работу, чтобы ни одно правонарушение не осталось безнаказанным. Это хорошая профилактическая мера, — говорит председатель Гурьевского горисполкома Л. Я. Красовский. — Анализ показывает, что крупный нарушитель и уголовный преступник—это, как правило, бывший нарушитель мелкий.

Одной из причин правонарушений является пьянство. Две трети привлеченных к суду совершили преступление в состоянии опьянения. 90 процентов хулиганства дают пьяные. Пьянство приносит большой вред производству, семье, общественности. В этой связи депутаты резко критиковали работников торговли и местные Советы за то, что в городах и районах плохо выполняется постановление ЦК КПСС и Совета Министров СССР «Об усилении борьбы с пьянством и о наведении порядка в торговле крепкими спиртными напитками». Депутаты прямо спрашивали, почему, скажем, работники ресторанов не несут ответственности за предельное опьянение посетителей? Почему в магазинах отпускают спиртное нетрезвым и несовершеннолетним?

Административные комиссии исполкомов, органы внутренних дел, прокуратуры не установили надлежащего контроля за выполнением постановления. Бороться с пьянством надо об'единенными усилиями воспитательных учреждений, медицинских и административных органов и всей общественности. При этом больше проявлять активности в решении проблемы разумного использования свободного времени.

Серьезную тревогу у депутатов вызвало состояние работы по предупреждению безнадзорности и преступности среди несовершеннолетних. Возможности для улучшения этой работы есть. В городах и районах образовано свыше 40 комиссий по делам несовершеннолетних, в них есть освобожденные секретари. По месту жительства для воспитания детей и подростков, а также осуществления контроля за детьми, нуждающимися в особом наблюдении, создано более 450 детских комнат милиции на общественных началах и детских комнат при домоуправлениях. На работу с детьми разрешено использовать 2 проц. доходов жилуправлений; по области набирается приличная сумма — более 400 тыс. рублей. Отделам народного образования предоставлено право назначать за счет внеклассной работы должностных лиц для руководства детскими клубами и комнатами при домоуправлениях.

Милиции известны несовершеннолетние с дефектами воспитания. Для работы с ними подобрано более 2,5 тыс. общественных воспитателей. Воспитанием юношества призваны заниматься учителя, многочисленный комсомольский и пионерский актив. Есть примеры хорошей постановки этого дела. Например, на ленинск-кузнецком заводе «Кузбассэлемент».

— Совершенно очевидно, — говорит заведующий отделом народного образования облисполкома П. И. Синицын. — что успешно решить задачу можно, лишь создав единый фронт школы, семьи и общественности. При этом в поле зрения постоянно должны быть «трудные», иначе существенных сдвигов не достигнуть. И центром в микрорайоне должна стать школа.

Интересными наблюдениями и мыслями поделился председатель Ленинск-Кузнецкого райисполкома С. И. Зимин. В районе создали трудовые лагеря, 14 детских площадок в крупных селах, постарались увлечь подростков интересными и полезными делами. Итог? Детская преступность снизилась.

В области слабо выполняется Указ Президиума Верховного Совета РСФСР «Об усилении борьбы с лицами, уклоняющимися от общественно полезного труда и ведущими антиобщественный паразитический образ жизни». А ведь из общего числа преступников и нарушителей 15 процентов составляют лица, нигде не работающие.

Много внимания сессия уделила вопросу укрепления кадрами органов внутренних дел, создания нормальных условий для их работы. Органам прокуратуры, суда, коллегии адвокатов предложено усилить правовую пропаганду среди населения, строить свою работу в более тесном контакте с местными Советами, общественностью.

Работа по усилению общественного порядка предстоит большая. Для успешного проведения ее надо повысить организаторскую роль гор(рай)исполкомов, сделать их постоянными координирующими центрами борьбы с правонарушениями, поднять активность самих депутатов, которых в области около 17 тысяч, а также усилить контроль за принимаемыми решениями в этой области.

На сессии указывалось, что борьба за общественный порядок должна стать делом всех и каждого, неот'емлемой частью комплекса мер, которые проводятся в городе, районе, на предприятии по достойной встрече 100-летия со дня рождения В. И. Ленина.

УБОРКУ КАРТОФЕЛЯ — МАШИНАМ

ТРИБУНА МЕХАНИЗАТОРА

Картофель в народе обычно называют вторым хлебом. Верно сказано. Только я хотел бы добавить: выращивать эту культуру и убирать ее урожай куда сложнее, чем урожай зерновых. И вот что странно: никого не надо агитировать насчет механизированной уборки хлебов, а вот насчет уборки картофеля машинами приходится многих агитировать, убеждать. Да еще как!

Нередко приходится слышать не только от механизаторов, но даже от специалистов и руководителей хозяйств такое: зачем, мол, убирать картофель комбайнами? Это и хлопотно, и клубни портятся. Куда спокойнее позвать горожан на помощь и взять урожай лопатами. Обидно, досадно слушать такие речи.

Наше звено не первый год выращивает картофель. Есть у нас опыт получения хороших урожаев, есть опыт и механизированной уборки клубней. Не скрою: когда-то я тоже отказывался принять на себя весь цикл выращивания и уборки картофеля. Остерегался прежде всего уборки. Тогда в совхозе не было подходящей техники — такой, какая есть сейчас. Все же решил попробовать. Благо товарищи по звену тоже обещали приложить старание. Итоги первых двух—трех лет показали, что заниматься картофелем надо серьезно, на промышленной основе.

Год от года расширяли мы площади под картофелем, поступала техника, совершенствовалась и технология. В 1965 году у нас не было на комбайнах приспособлений для раздавливания комьев земли. Сделали мы деревянные приспособления. Конечно, часть клубней при уборке все же подавили. Но нас это не обескуражило: мы решили не отказываться от механизированной уборки в дальнейшем, старались улучшить ее.

В прошлом году мы узнали об опыте томских механизаторов. Они применили раздельный способ уборки картофеля. Вместе со специалистами детально изучили опыт томичей, разобрались в машинах, которые они используют, подсчитали экономическую сторону дела. И что же? Преимущество раздельной уборки оказалось очевидным. Если 90 гектаров убрать вручную, пришлось бы затратить 9.400 рублей. Машинная же уборка да еще при раздельной технологии обходится на 6.600 рублей дешевле.

Вот еще подсчеты. При раздельной уборке для обслуживания машин ежедневно требуется 15 человек. А чтобы сделать столько же вручную, надо не менее 300 человек. И эти триста человек выполняют очень тяжелую работу. А какой убыток предприятиям, которые посылают в совхоз людей! Да и совхозу накладно. После ручной уборки мы на эти участки все равно выводим комбайны, чтобы собрать потери.

Я привел расчеты на 90 гектаров. А наше звено нынче выращивает 400 гектаров картофеля. Вот и подсчитайте теперь, сколько надо людей и какие затраты потребуются на уборку этого массива.

Звено в прошлом году выращивало картофель на 190 гектарах. Правда, раздельную уборку на всей площади нам помешала провести сырая погода. Однако комбайны наши не простояли. Мы убрали ими 235 гектаров, т. е. всю свою плантацию и 45 га на соседней ферме. Выработка на комбайн составила свыше 23 гектаров — на 8 га больше, чем в среднем по району.

В этом году звено выращивает картофель на 400 гектарах. Площадь большая. Но мы уверенно держим линию на уборку ее комбайнами. В звене опытные механизаторы. Это—братья Александр и Иван Апарины, Виктор Машонкин, Александр Спиридонов. Работаем мы вместе не один год. Каждый из нас более десяти лет водит по полям тракторы и комбайны, хорошо разбирается в технологии возделывания картофеля.

Какое состояние посевов сейчас? Как думаем их убрать? Эти вопросы беспокоили механизаторов на протяжении всего лета, беспокоят и сейчас. Дело в том, что сухое лето заставило нас существенно изменить технологию, которую предусматривали сначала.

Все 400 гектаров прооборовали дважды, провели не две, а лишь одну междурядную обработку, чтобы лишний раз не иссушать почву. Не подкармливали посевы минеральными удобрениями: земля была сухая, а без дождей туки пользы не дали бы. Теперь, когда прошли дожди, мы все же подкормили растения удобрениями и окучили их. Это положительно скажется на урожае.

Готовимся к уборке. Убирать картофель будем раздельно. Для этого отремонтировали десять комбайнов, получили два новых. На подходе еще три. В итоге в звене будет 15 комбайнов на 400 гектаров. Думаю, что этого достаточно для своевременной уборки урожая. Прежде чем выводить на поля комбайны, пустим в ход два агрегата УБД-3 для удаления ботвы. В день они смогут подготовить для копалок и комбайнов 12—14 гектаров. Удаление ботвы очень облегчает механизированную уборку картофеля. Если будет сухая погода, после УБД-3 на поля выведем культиваторы для рыхления почвы. После этого и копалки пойдут лучше, и комбайну легко будет подбирать клубни. Есть у нас и сортировальный пункт. Он вполне обеспечит бесперебойную сортировку клубней. Так что к уборке готовимся серьезно и тщательно.

И в заключение хочу еще раз сказать: не бойтесь, товарищи картофелеводы, техники, поверьте в ее силу. С ручной уборкой картофеля надо нам кончать. Весь этот тяжелый труд отдадим машинам.

Н. ЗАЙКИН,
звеньевой картофелеводческого звена совхоза «Мазуровский», заслуженный механизатор сельского хозяйства РСФСР.

ИНДУСТРИАЛЬНЫЙ ПЕЙЗАЖ ЗАПСИБА

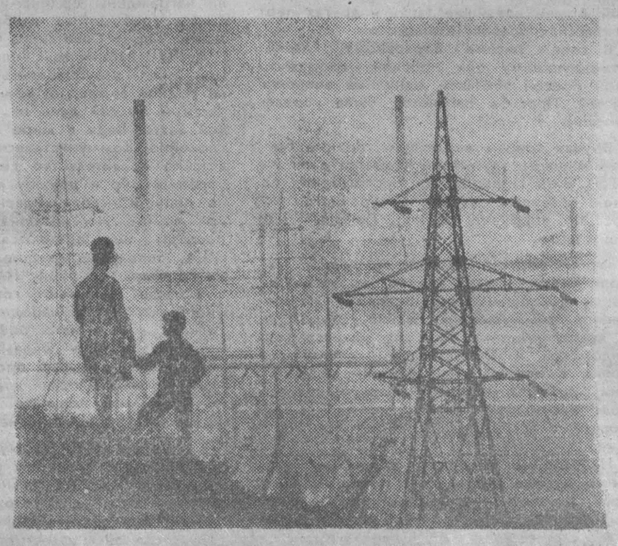

Фото В. Фомченко.

● ЧЕЛОВЕК И РЕФОРМА

ЗА ВСЁ В ОТВЕТЕ

В начале текущего года основные технико-экономические показатели в Беловском автотранспортном предприятии заметно ухудшились.

Кое-кто из работников пытался оправдать это сильными снегопадами и морозами. Только ли в этом дело?

В феврале на заседании партийного бюро зашел разговор о том, как выйти из тяжелого положения и гарантировать на будущее устойчивую работу автотранспорта. Ведь предприятие в прошлом имеет замечательные трудовые достижения, завоеванные ценой больших усилий. Например, в 1967 году ему за победу в соревновании в честь 50-летия Советской власти вручено на вечное хранение памятное юбилейное знамя обкома КПСС, облисполкома и облсовпрофа. Хорошо потрудился коллектив предприятия и в прошлом году, когда было перевезено 14 миллионов пассажиров. И вот признаки срыва...

Заседание партбюро шло дольше обычного. Зато расходились активисты довольными. Принятое в результате тщательного обсуждения и предварительных расчетов экономистов решение воодушевило людей.

Предвидение коммунистов полностью подтвердилось. Технико-экономические показатели резко поднялись, и с тех пор Беловское автотранспортное предприятие работает с завидной устойчивостью. В первом квартале оно завоевало второе классное место во Всесоюзном соревновании автомобилистов. Итоги второго квартала тоже радуют.

В чем же суть партийного решения, которое поддержал весь коллектив?

Вот что ответил на этот вопрос зам. начальника областного автотранспортного управления Ю. Г. Евтушенко:

— Беловчане первыми в Кузбассе внедрили у себя так называемый участково-эксплуатационный метод. Его принцип состоит в том, что все инженерно-технические работники закреплены за отдельными участками, на которые условно разбиты все городские маршруты. Всего таких участков в Белове пять. По введенному правилу каждый инженерно-технический работник обязан не менее четверти своего служебного времени находиться не в кабинете, а непосредственно на линии. В его обязанности входит не только контроль за соблюдением графика движения, но и оказание необходимой оперативной помощи отдельным экипажам. Примечательно и другое. Выплата премиальных инженерно-техническим работникам поставлена в прямую зависимость от состояния дел на участке, за которым они закреплены.

На предприятии разработано специальное положение о премировании ИТР по новому участково-эксплуатационному методу. Для получения 20 процентов должностного оклада подшефный участок должен иметь коэффициент выпуска автобусов на линию не ниже 0,72, выполнить план по доходам, добиться высокой культуры обслуживания. При перевыполнении плана каждому инженерно-техническому работнику начисляется дополнительно 6 процентов от оклада.

Хотя новый метод введен всего полгода назад, он уже успел заслужить на предприятии всеобщее одобрение. Оно и понятно: при нем каждый работник получил личную материальную заинтересованность в общих успехах, устранены признаки уравниловки.

С внедрением участково-эксплуатационного метода коллектив предприятия получил возможность эффективно бороться с недостатками в обслуживании пассажиров. Любой участок, каких бы высоких технико-экономических показателей он ни достиг, безоговорочно лишается материального поощрения, если в течение месяца была хотя бы одна обоснованная жалоба. Секретарь партбюро автохозяйства З. М. Чуданова рассказала весьма характерный случай из деятельности участка № 4, обслуживающего междугородные маршруты. В июне один пассажир опоздал на кемеровский «Икарус», хотя билет был приобретен заранее. Диспетчер вместо того, чтобы помочь человеку, не разрешила ему сесть и на следующий автобус: «Ваш билет пропал...».

Потеряв полдня, пассажир написал жалобу. Этого оказалось достаточно, чтобы местный профсоюзный комитет лишил премий за июнь всех работников 4-го участка, хотя технико-экономические показатели у него были в тот месяц выше плановых...

Кое-кому такие условия могут показаться довольно строгими. Но на Беловском автотранспортном предприятии они стали нормой. На этой основе родилась высокая принципиальность и требовательность к себе и друг к другу.

Применение прогрессивного участково-эксплуатационного метода стало возможным благодаря внедренной в автохозяйстве новой системе планирования и экономического стимулирования, которая открыла широкий простор для инициативного решения всех хозяйственных проблем.

Н. ДОМОЖИРОВ,
корр. «Кузбасса».
г. Белово.

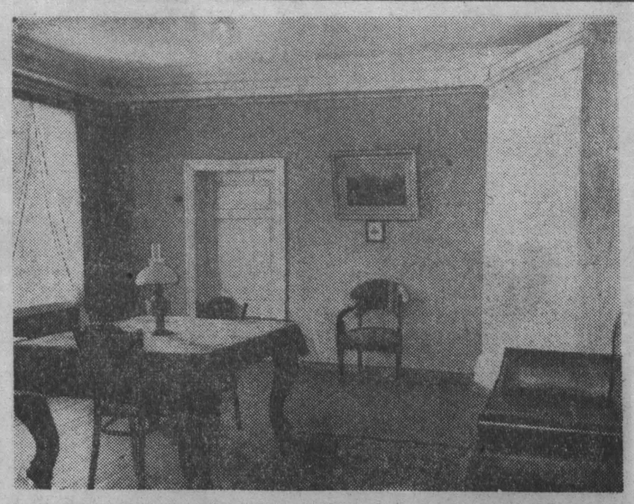

СТРАНИЦЫ ЖИЗНИ В. И. ЛЕНИНА

В ФОТОДОКУМЕНТАХ

ПСКОВ. В 1900 году Владимир Ильич Ленин после скончания трехлетней сибирской ссылки жил несколько месяцев в городе Пскове.

Здесь, находясь под негласным надзором полиции, Владимир Ильич вел деятельную подготовку к конспиративному совещанию русских социал-демократов по вопросу создания марксистской газеты.

В Пскове Владимиром Ильичем Лениным был написан «Проект заявления редакции «Искры» и «Зари». Здесь на конспиративном совещании был окончательно решен вопрос об издании газеты «Искра» и принята ее программа, написанная Лениным.

НА СНИМКЕ: комната в доме-музее «Искры», где происходило нелегальное совещание русских социал-демократов по вопросу создания газеты «Искра» и журнала «Заря» под руководством В. И. Ленина.

Фотохроника ТАСС.

●

ИТАЛИЯ. В. И. Ленин в гостях у А. М. Горького на о. Капри играет в шахматы с А. А. Богдановым. 1908 год.

Фотохроника ТАСС.

●

РИГА. Мемориальный музей В. И. Ленина. Весной 1900 года здесь останавливался Владимир Ильич, приехав в Ригу для налаживания связи с латышскими социал-демократами и организации транспортировки газеты «Искра».

В музее собраны материалы, рассказывающие о жизни и деятельности В. И. Ленина.

Фотохроника ТАСС.

● ПОИСКИ, ПОИСКИ

РЯДОМ С ВОЖДЕМ

С 16 июня 1897 года по 23 октября 1899 года в селе Шушенском одновременно с Владимиром Ильичем Лениным находился в ссылке под гласным надзором полиции польский революционер, рабочий-текстильщик из города Лодзи Иван Лукич Проминский. Вместе с ним добровольно пришла в ссылку его жена Текла Роховна с детьми: Леопольдом тринадцати лет, Брониславой — одиннадцати, Владиславом — семи, Софьей — пяти, Казимиром — двух лет.

При бескорыстном товарищеском содействии В. И. Ленина и Н. К. Крупской И. Л. Проминский, его старшие дети повысили свои общие знания и политическую подготовку. И. Л. Проминский принимал деятельное участие в мероприятиях, которые проводили Владимир Ильич и Надежда Константиновна в Шушенском. Так, например, в день Первого мая 1899 года Иван Лукич привел на маевку своих старших сыновей — Леопольда и Владислава.

В августе 1899 года 17 политических ссыльных Минусинского округа в селе Ермаковском приняли единогласно ленинский протест против «Кредо» «экономистов». И. Л. Проминский не присутствовал на этом собрании, но как только ознакомился с протестом, одобрил его и подписал.

За два месяца до окончания срока ссылки Иван Лукич попросил Владимира Ильича написать прошение енисейскому губернатору, чтобы вернуться на родину в Лодзь за счет казны, так как с его семьей невозможно было ехать такую даль за свой счет. Владимир Ильич написал прошение 21 августа 1899 года.

Но чиновники департамента полиции запретили И. Л. Проминскому после ссылки в'езд в Польшу, а также в столичные, университетские, промышленные города, запретили проживать в Иркутске и Красноярске.

Лишенный материальной помощи, И. Л. Проминский с трудом добрался до станции Боготол, куда он приехал в ноябре 1899 года по зимнему Ачинск-Минусинскому тракту и устроился на низкооплачиваемую работу.

После окончания срока ссылки, 29 января 1900 года, один из ближайших соратников В. И. Ленина — инженер Глеб Максимилианович Кржижановский — переехал из Нижнеудинска на станцию Тайга, занял должность помощника начальника тяги Тайгинского участка Средне-Сибирской железной дороги и помог И. Л. Проминскому с его семьей перебраться на станцию Тайга, устроиться смазчиком вагонов, занять подходящую квартиру.

На станции Тайга до от'езда в Челябинск И. Л. Проминский прожил почти десять лет. Здесь у него родились сын Генрих и дочь Янина.

Янина Ивановна Проминская, по мужу Хоцетовская, проживает в городе Иркутске, пенсионерка. Она и рассказала мне, что их семья жила в Тайге на 4-й Линии в деревянном доме рабочего депо медника Михаила Михайловича Мальчевского.

Иван Лукич работал смазчиком вагонов, кондуктором, составителем. Это давало ему возможность совершать поездки в сторону Красноярска, Челябинска, поддерживать революционные связи со своими товарищами. Нам удалось разыскать подробные сведения о революционной деятельности Леопольда Ивановича Проминского, но, к сожалению, мы до сих пор мало знаем о революционной деятельности Ивана Лукича Проминского и его младших сыновей — Владислава и Казимира, которые также работали на Сибирской железной дороге.

Не хранит ли память ветеранов труда железнодорожников Кузбасса сведения о революционной деятельности И. Л. Проминского и его сыновей Владислава и Казимира?

Е. ВЛАДИМИРОВ,
краевед.

В БРАТСКОМ СОТРУДНИЧЕСТВЕ

СОФИЯ, 10 августа. (ТАСС). Газета «Работническо дело» опубликовала сегодня статью члена Политбюро ЦК БКП Тано Цолова, озаглавленную «Братское экономическое сотрудничество и развитие социалистической интеграции».

Указывая на растущую мощь мировой социалистической системы и отмечая, в частности, непрерывный под'ем советской экономики, автор пишет:

То, чего достиг капитализм за несколько столетий своего существования, социалистические страны при всесторонней помощи и содействии Советского Союза достигли менее чем за четверть века. Экономика социалистических стран, опирающаяся на интернациональную помощь Советского Союза, развивается непрерывно и высокими темпами.

Социалистическое сообщество входит в новый этап своего развития. Оно становится все более зрелым, более эффективными становятся методы руководства социалистической экономикой. Все более назревшей становится необходимость теснейшего сотрудничества, интеграции экономик социалистических стран.

В решении этой исторической задачи особенно возросла роль Совета Экономической Взаимопомощи, который более двадцати лет содействует росту и укреплению экономических и научно-технических связей между странами — членами СЭВ. Отношения братского сотрудничества и взаимопомощи между социалистическими странами содержат в себе огромные возможности экономического развития.

В результате многостороннего сотрудничества между странами — членами СЭВ, указывает Т. Цолов, создается система экономических связей, охватывающая производство, товарообмен, капитальное строительство, научные исследования, проектно-конструкторские работы, углубляется процесс их интеграции.

Диаметрально противоположный подход к вопросу о характере и роли экономических отношений между социалистическими странами проявляет группа Мао Цзэ-дуна. Это находит свое выражение в так называемой теории опоры на собственные силы. Сущность этой «теории» состоит в отрицании значения экономического сотрудничества и взаимопомощи между социалистическими странами и обосновании необходимости закрытых самообеспечивающихся национальных хозяйственных комплексов. Осуществление этой «теории» на практике означает отказ от возможности наиболее эффективного использования национальных ресурсов, обеспечения оптимальных темпов и пропорций в развитии социалистических стран. Примером являются печальные результаты развития экономики КНР за последние годы.

Политика БКП, направленная на развитие международного экономического сотрудничества, вытекает из глубоких интернациональных традиций партии и болгарского народа. Линия, выраженная в решениях апрельского пленума ЦК БКП, IX с'езда партии и в докладе Т. Живкова на июльском пленуме ЦК БКП и направленная на всемерное сближение нашей экономики с экономикой государств — членов СЭВ и прежде всего с экономикой Советского Союза, проводится неуклонно. Новым убедительным свидетельством этого курса являются недавно подписанные соглашения о поставках из СССР сырья, о сотрудничестве в строительстве газопровода и создании мощностей в СССР с целью поставок нашей стране природного газа, стали, чугуна, целлюлозы и древесины. Эти соглашения — важный шаг в деле выполнения решений XXIII специальной сессии СЭВ об усилении интеграции в социалистическом содружестве.

Нет никакого сомнения, продолжает Т. Цолов, что решения специальной сессии СЭВ будут способствовать более полному использованию преимуществ мировой социалистической системы, укреплению ее мощи и единства, ускорению прогрессивных социальных и экономических изменений в мире. Они будут активно содействовать движению национальных экономик по пути социалистической интеграции, решающую роль в которой и впредь будет играть Советский Союз.

ИЗ ВАРШАВСКОЙ ПОЧТЫ

Агентство Интерпресс сообщает:

НАЙДЕТ ЛИ «АННА МАРИЯ» ЯНТАРНУЮ КОМНАТУ?

До сих пор не удалось найти «Янтарную комнату», вывезенную гитлеровцами из Царского Села. В последнее время в польской печати снова появился целый ряд заметок на эту тему. В редакцию варшавской вечерней газеты «Курьер польски» поступило немало писем от читателей, в которых приводится целый ряд любопытных подробностей. Например, лодзинский читатель сообщает, что он был свидетелем того, как немцы скрывали фрагменты Янтарной комнаты в подземельях замка в Нейгаузене. Письмо, к которому был приложен подробный план, было отправлено заместителю директора «Эрмитажа» И. Г. Спасскому. Согласно другой версии, Янтарная комната была спрятана в имении фон Шверинов, находящемся ныне в Польше и носящем название Дзиково Илавецкое. Однако девять лет тому назад криминологи обследовали подземелья и не обнаружили там даже следов Янтарной комнаты. И, наконец, существует еще одна версия, согласно которой, ценная коллекция была погружена немцами в 1945 году на пароход «Густлоф», который по пути в рейх был торпедирован советским кораблем. «Густлоф» затонул и по сей день лежит на дне Балтики, примерно в 20 милях от польского побережья.

В свое время польские водолазы добрались до «Густлофа», однако тогда у них не было технических возможностей обследовать содержимое корабля. В этом году аквалангисты — члены приморского клуба «Посейдон» — решили провести эксперимент, успешный исход которого может помочь в изучении содержимого «Густлофа». Аквалангисты построили подводный домик диаметром в полтора метра, который назвали «Анна Мария». Шарообразная кабина будет опущена на канате с борта судна на глубину 118 метров в 15 морских милях к северо-востоку от Хельского полуострова. 111 часов, включая время погружения и поднятия на поверхность в «Анне Марии» будут находиться аквалангисты. Они вооружатся кинокамерой, возьмут образцы минералов со дна моря и будут наблюдать за поведением человеческого организма в столь необычных условиях.

Если эксперимент удастся, в будущем можно будет тщательно изучить содержимое «Густлофа».

ДОМА ИЗ СТЕКЛЯННОГО ВОЛОКНА

Выпускнице архитектурного факультета Гливицкого политехнического института Янине Круль принадлежит весьма оригинальное конструкторское решение в области жилищного строительства. Ее дипломная работа на эту тему была удостоена премии на ежегодном конкурсе молодых архитекторов. Автор предлагает изготовлять квартиры в массовом порядке на предприятиях, и в этом нет ничего нового, но делать их из синтетических материалов, в частности, полиэфирной смолы, укрепленной стеклянным волокном. Огромное преимущество типовых, готовых элементов состоит в том, что их можно использовать как в низком, так и в высотном строительстве. Независимо от высоты строения каждая из квартир представляет собой нечто вроде маленького домика с садиком.

ВАРШАВА НА 5 ВЕКОВ СТАРШЕ?

По историческим памятникам, Варшава основана 700 лет назад. Не исключено, однако, что археологи внесут в метрику польской столицы довольно серьезные коррективы. Нынешний археологический сезон открылся сенсационным открытием. Ученые, искавшие ядзовский «грод» — поселение XIII века, обнаружили следы поселения VII века, старейшее свидетельство поселений на территории Варшавы. Если дальнейшие открытия подтвердят преемственность поселений от VII до XII века, считавшегося веком основания Варшавы, дату рождения польской столицы придется передвинуть на пять веков назад.

НА X СЪЕЗДЕ РКП

БУХАРЕСТ, 12 августа. (ТАСС). Вчера на вечернем заседании на X с'езде РКП закончилось обсуждение докладов.

С'езд одобрил доклад ЦК РКП и деятельность ЦК в период между IX и X с'ездами, а также директивы X с'езда РКП по пятилетнему плану на 1971—1975 гг. и директивные линии социально-экономического развития Румынии в период 1976—1980 гг.

Делегаты одобрили доклад центральной ревизионной комиссии и предложенные изменения в уставе РКП.

Делегаты приняли резолюцию X с'езда РКП.

За рубежом

БЕСПОКОЙСТВО В ИТАЛИИ

РИМ, 11 августа. (ТАСС). Девальвация франка вызвала серьезную озабоченность и беспокойство в Италии. Органы печати не скрывают, что это может отрицательно сказаться на внешней торговле, сельском хозяйстве и туризме Италии.

Вчера в Риме под председательством министра казначейства Э. Коломбо проходило секретное заседание. По сообщениям, просочившимся на страницы итальянской прессы, участники его рассмотрели вопросы, связанные с влиянием, которое будет иметь девальвация французского франка на экономику Италии.

Итальянская печать уже сейчас подчеркивает, что в той или иной степени пострадают прежде всего внешняя торговля, сельское хозяйство.

Замораживают цены

ПАРИЖ, 11 августа. (ТАСС). Французское правительство приняло решение о введении блокирования цен на промышленные и продовольственные товары. Согласно этому решению, ни промышленные предприятия, ни торговцы не имеют права повышать цены на производимую ими или продаваемую ими продукцию в течение одного месяца, до 15 сентября. Уровень цен установлен по состоянию на 8 августа этого года.

Решение правительства Франции о блокировании цен вызвано стремлением избежать рез- [illegible] девальв-

КАРАНТИН ЗАКОНЧИЛСЯ

НЬЮ-ИОРК, 11 августа. (ТАСС). В специальной лаборатории в центре управляемых полетов в Хьюстоне (штат Техас) сегодня утром закончился продолжавшийся 21 день карантин космонавтов Нейла Армстронга, Эдвина Олдрина и Майкла Коллинза — экипажа космического корабля «Аполлон-11», который совершил полет и высадку на Луну. Их карантин начался 20 июля, после того, как Нейл Армстронг и Эдвин Олдрин вышли на поверхность Луны.

После приводнения в районе острова Гуам три космонавта были доставлены в карантинный фургон на авианосце «Хорнет», откуда в этом фургоне самолетом были переправлены в космический центр в Хьюстоне для тщательного медицинского лабораторного обследования. В течение 17 дней они находились там под наблюдением большой группы специалистов — врачей-микробиологов, рентгенологов.

Как сообщил доктор Чарльз Бэрри, медицинский руководитель полета «Аполлона-11», осмотр космонавтов и все анализы показали, что экипаж лунного корабля находится в отличном состоянии и не подвергся заражению лунными микроорганизмами. Во время прохождения карантина были сделаны анализы образцов пород, собранных космонавтами на Луне, и тщательный разбор полета и высадки на Луне.

13 августа начнутся торжественные церемонии чествования отважных космонавтов. Их будут встречать в Нью-Йорке, Чикаго и Лос-Анджелесе.

ТРЕВОЖНЫЕ ФАКТЫ

ПАРИЖ, 11 августа. (ТАСС). Недавнее происшествие на Окинаве, где произошла утечка ядовитого газа, и таинственное отравление вод Рейна, привлекли внимание к подготовке на Западе к ведению химической войны, пишет еженедельник Французской коммунистической партии «Юманите-диманш».

Как отмечает газета, в США ведутся работы над созданием химического оружия и на вооружении американской армии находятся отравляющие вещества. Газета приводит выдержки из инструкции, которые выдаются американским военнослужащим.

«Юманите-диманш» особо подчеркивает наличие тесного сотрудничества между Соединенными Штатами и Западной Германией в области химического оружия. В статье приводится высказывание газеты «Вашингтон пост», согласно которому Пентагон уже ряд лет поставляет Западной Германии отравляющие газы, а также разместил на ее территории склады боевых отравляющих веществ американской армии.

НЕУСТОЙЧИВОСТЬ ФУНТА

ЛОНДОН, 11 августа. (ТАСС). Девальвация французского франка явилась большим потрясением для финансовых кругов Англии. Английская печать пишет сегодня, что страна стоит перед новыми валютно-финансовыми трудностями, вызванными усилением давления на фунт стерлингов. С другой стороны, отмечается неизбежность ухудшения платежного баланса в связи с обострением борьбы с французскими конкурентами на внутреннем и внешних рынках. [illegible] французский маг-

отмечают газеты, повлечет за собой очередную вспышку спекуляции на международных валютных биржах — вокруг возможности ревальвации (повышения стоимости) западногерманской марки. Это поставит английский банк перед необходимостью вновь черпать из скудных запасов золота и обратимой валюты для поддержания курса фунта на минимально допустимом уровне.

Положение фунта стерлингов на международных валютных рынках продолжает оставаться крайне неустойчивым.

ИТАЛИЯ. Венеция — один из красивейших городов мира, построенный на воде и включающий в себя множество островков.

Около трех миллионов туристов приезжают сюда ежегодно, чтобы ознакомиться с бесценными памятниками старины. В городе насчитывается 130 церквей и соборов, тысяча исторических дворцов с великолепнейшими картинами, фресками, статуями, ценнейшей мебелью разных эпох.

И все это в результате довольно быстрого погружения в воды лагуны, по мнению некоторых итальянских ученых, может оказаться через 70 лет под водой. Причина — постоянные колебания почвы и частые наводнения.

НА СНИМКЕ: церковь Святой Марии и Донато на острове Мурано — архитектурный памятник XII века.

Фото Камера Пресс—ТАСС.

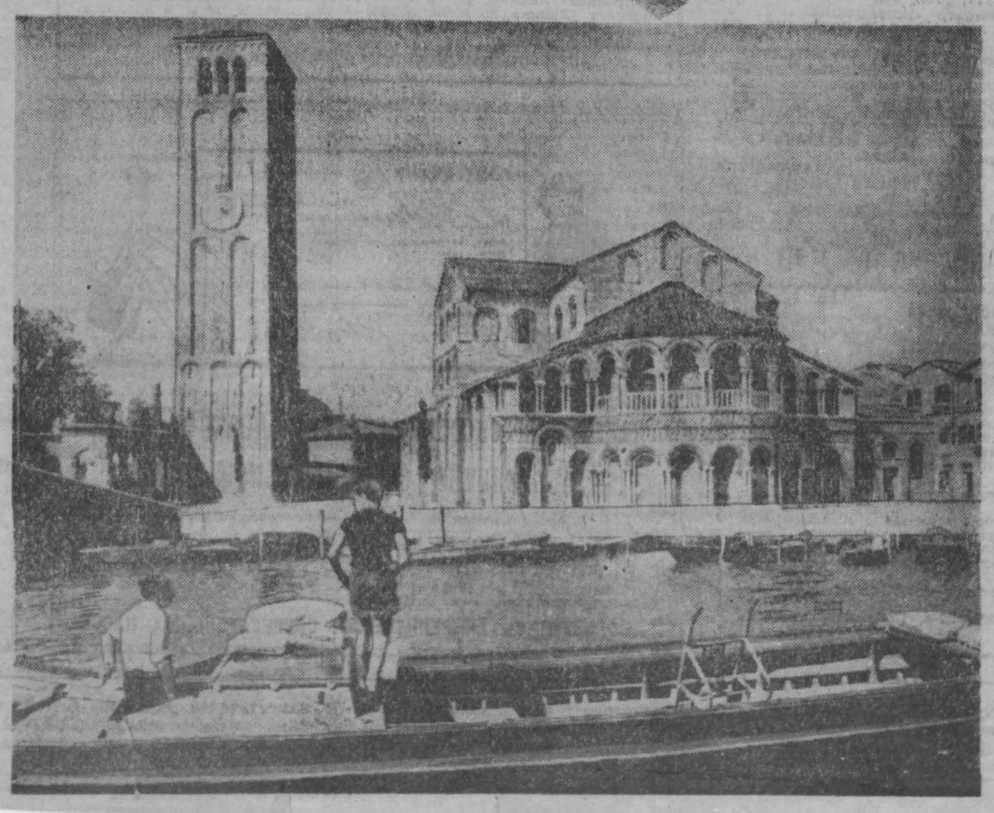

● СТРАНИЧКИ АРМЕЙСКОГО ДНЕВНИКА

I. НАШЕЙ ДРУЖБЕ КРЕПНУТЬ!

Наконец-то, после нескольких часов ожидания, разрешение на взлет получено. Зеленый «кузнечик» МИ-4 раскрутил свой многометровый винт, разбежался, подпрыгнул, и внизу медленно поплыли покрытые зеленью невысокие крутые сосны. Полоса дождя и сероватого блеклого тумана ушла в сторону, и только редкие белые облачка кое-где прикрывали землю.

Постепенно внизу густозеленый цвет становится светлее и светлее, принимая все оттенки изумрудного, открывая желтоватые подпалины не прикрытой ничем земли. Потом нам рассказали, что главный цвет здешних степей — желтый. Солнце сушит невысокую траву, и она стоит пожухлая, невеселая, совсем не радующая глаз. А лес остался далеко позади. Здесь только степь и сопки, сопки и степь.

Мы летим к солдатам и офицерам гвардейской части, с которой трудящихся Кузбасса связывает давняя дружба. Она возникла в годы войны, когда на сбережения, собранные кузбассовцами, были построены танки и другое вооружение и переданы солдатам и офицерам гвардейской части. Вот с тех пор, с августа 1944 года, мы и называем эту боевую гвардейскую часть нашей, кузбасской.

У этой части славный боевой путь. Гвардейцы прошли по дорогам войны более трех тысяч километров, освобождали многие десятки родных городов и деревень, форсировали двадцать рек.

Боевое крещение воины получили на Калининском фронте. Уже тогда, в один из самых ответственных и напряженных периодов Великой Отечественной, солдаты и офицеры продемонстрировали несгибаемое мужество, отличное боевое мастерство.

3 декабря 1942 года в бою загорелся танк старшего лейтенанта Рудого. Огненные языки, густой дым заволокли машину, но экипаж не думал в те минуты о себе. Вперед, только вперед! Словно огненный факел врезался танк в боевые порядки противника, подминая под себя дзоты, пушки, утюжа окопы гитлеровцев. Танкисты погибли, до конца выполнив свой долг.

На следующий день атакующие цепи нашей пехоты положил на землю кинжальный огонь пулеметов. Впереди был дзот, за ним — русская деревушка, которую надо было отбить у врага. Вновь и вновь поднимались цепи атакующих, но свинец останавливал их. И тогда вперед пошел младший лейтенант Еськов. Пожертвовав жизнью, он закрыл амбразуру дзота, обеспечив успешное продвижение части вперед.

Все дальше и дальше на запад гнали врага воины. С 19 по 25 июля 1943 года они участвовали в одном из самых кровопролитных сражений войны — битве на Курской дуге. За мужество и героизм, проявленные при разгроме противника, части было присвоено звание гвардейской.

Неумолимо двигалась Советская Армия на запад. Один за другим освобождали советские города гвардейцы.

Одними из первых вышли гвардейцы на берег Днепра. Глубокой осенью эта река — препятствие серьезное. Фашисты сделали все, чтобы занятый ими берег стал непреодолимой преградой. Но не было такой силы, которая могла бы остановить наступательный порыв гвардейцев. Вот он, белый песок правого берега! Враг выбит из передней линии траншей. И какие удары ни обрушивал потом противник на горсточку зацепившихся за берег солдат, они выдержали все, дождались подкрепления и перешли в контратаку. За форсирование Днепра 16 солдатам и офицерам части было присвоено звание Героя Советского Союза.

Вот в какую часть приходят служить многие ребята из Кузбасса. Вот почему молодые парни с Украины, Белоруссии и из многих других районов страны с гордостью говорят: «Мы — гвардейцы!».

Понятно то волнение, радость и интерес, с которыми делегация Кузбасса приехала на празднование 25-летия дружеских связей.

Тепло и радушно встретили делегацию в части. 2 августа, ровно через 25 лет после того, как на фронте первые посланцы Кузбасса передали воинам боевую технику, в Доме офицеров состоялось торжественное собрание. В зале — солдаты, сержанты, офицеры Советской Армии, члены семей военнослужащих. Мы услышали рассказ о боевом пути части, об успехах, которые достигнуты воинами в боевой и политической подготовке в мирные дни.

Громкими аплодисментами было встречено выступление Героя Социалистического Труда, кавалера знаков Шахтерской Славы всех трех степеней, почетного гражданина города Прокопьевска Капитона Яковлевича Ворошилова. К слову сказать, Капитон Яковлевич пользовался особым вниманием солдат и командиров. Старейший шахтер бассейна, начавший свою трудовую жизнь несколько десятилетий назад, Ворошилов стал олицетворением трудового Кузбасса, который в годы войны вынес на своих плечах все тяготы сурового и напряженного времени.

— В годы Великой Отечественной войны, — сказал он, — трудящиеся нашего края, не жалея сил, работали на заводах и фабриках, в колхозах и совхозах, чтобы обеспечить армию всем необходимым, быстрее разгромить врага и освободить родную землю от фашистских захватчиков. Сутками не выходили из своих цехов рабочие, производя военную продукцию для фронта. Место ушедших на фронт мужчин заняли женщины и подростки, но и они намного перевыполняли нормы выработки, демонстрируя нерушимое единство армии и всего народа. Я хорошо помню те трудные дни. По 12 часов без выходных дней приходилось нам тогда работать. Но труженики Кузбасса мужественно и стойко переносили все лишения и невзгоды ради победы над ненавистным врагом.

Члены делегации передали воинам письмо Кемеровского обкома КПСС, облисполкома, преподнесли сувениры и книги о Кузбассе.

В ответных выступлениях солдаты и офицеры заверили рабочих, колхозников, всех тружеников Кузбасса, что они могут спокойно добывать уголь, варить сталь, выращивать на своих полях обильные урожаи — их мирный, созидательный труд надежно охраняют сыновья-солдаты.

На следующий день мы побывали в музее боевой славы части. В эту небольшую комнату входишь с особым волнением. Здесь бережно и любовно собрано все, что известно о боевых делах гвардейцев в годы войны. Отлично сделана солдатами-умельцами панорама военных путей-дорог части, яркие плакаты рассказывают о ратных подвигах героев. Здесь же оружие времен Отечественной: модели орудий, танков, автоматы, винтовки, пистолеты. Смонтирован фильм о военных годах. Текст к нему читает Левитан. Когда начинает звучать его голос, волнение охватывает каждого. Солдаты, только что прибывшие в часть, начинают свое знакомство с ней отсюда, из этой маленькой комнаты, где, кажется, сам воздух наполнен мужеством и славой.

Мы оставили в книге посетителей музея дружескую теплую запись.

Началось знакомство с подразделениями, с буднями солдат и офицеров. И, конечно, первый вопрос, который мы задавали при встрече, были слова: «Есть ли ребята из Кузбасса?». Кузбассовцы служат везде. Они и танкисты, и артиллеристы, и мотострелки. Бывшие рабочие, колхозники, школьники, они на два года сменили свои гражданские костюмы на военную форму. И носят ее с честью и достоинством.

На вопрос, как служат кузбассовцы, нам всегда отвечали: «Отлично!». А один из командиров дополнил: «Добротно служат, как и положено уроженцам вашего трудового Кузбасса».

О службе кузбассовцев, о их солдатской жизни — в следующих страничках.

Ю. ФЕДОРОВ,
спец. корр. «Кузбасса».

Эта боевая «тридцатьчетверка» — памятник тем, кто шел по дорогам Великой Отечественной войны.

ИНТЕРНАЦИОНАЛЬНЫЙ ПОХОД «ЗНАМЯ ПОБЕДЫ»

Волнующие слова о братской дружбе народов социалистических стран, о бессмертном подвиге советских людей в годы Великой Отечественной войны звучали 11 августа на Красной площади. В центре столицы нашей Родины был дан старт первому этапу интернационального похода молодежи «Знамя победы», посвященному 25-летию освобождения Европы от фашизма. В походе принимают участие юноши и девушки Болгарии, Венгрии, ГДР, Польши, Румынии, Советского Союза и Чехословакии.

Поход завершится в Софии, где его участники будут праздновать 25-летие народной Болгарии.

По случаю похода на Красной площади состоялся митинг.

(ТАСС).

ТОЛЬКО С САМОЛЕТА МОЖНО ПОСЧИТАТЬ

Считать диких северных оленей, обитающих на Таймыре, вылетела специальная экспедиция Научно-исследовательского института сельского хозяйства Крайнего Севера.

— Подсчитав общее поголовье и молодняк, мы сможем научно обосновать норму отстрела диких северных оленей, — говорит начальник экспедиции, кандидат биологических наук Г. Д. Якушкин. — На территории Таймыра и Северной Эвенкии в прошлом году колхозы и совхозы отстреляли 15 тысяч диких оленей, теперь же наметили отстрелять 35 тысяч.

Последний учет диких северных оленей на Таймыре проводился в 1966 году. Тогда их было около 250 тысяч, но с тех пор поголовье значительно увеличилось. Предполагается, что сейчас их уже тысяч 300, а может, и больше. Животным стало не хватать старых пастбищ, и в поисках новых осенью они совершили трудный переход в Северную Эвенкию, а весной вернулись назад к местам отела.

Если таймырскому стаду диких северных оленей, которое сейчас и так самое крупное в мире, позволить расти дальше, эти ежегодные переходы будут неизбежны. Путь же лежит через норильскую железную дорогу и заполярный газопровод Мессояха — Норильск. Так, весной нынешнего года в напряженнейший предназначенный период пришлось в ночное время останавливать движение по железной дороге целую неделю, чтобы пропустить оленьи стада.

Дальнейший рост стада диких оленей на Таймыре, как убедились ученые, наносит вред и совхозному хозяйству. Дикие уводят домашних оленей. В их стадах всегда есть опасность возникновения эпидемии.

Регулятором численности таймырского стада станет научно обоснованная норма отстрела. Для того, чтобы ее определить, экспедиция посчитает диких северных оленей на их летних пастбищах — вдоль побережья Карского моря и моря Лаптевых. Сделать это можно только с помощью самолетов: дикие северные олени пугливы и очень осторожны.

В. ШИНКАРЕНКО,
корр. ТАСС.

Норильск.

«ЗОЛОТО» ПРОФСОЮЗНОЙ — У ОЛИМПИЙЦА

КИЕВ, 11 августа. (ТАСС). Результат международного класса показал на турнире штангистов, которые соревнуются здесь по программе IX Спартакиады профсоюзов СССР, серебряный призер мексиканской олимпиады, спортсмен из грузинского общества «Гантиади» Дито Шанидзе. Он набрал в сумме троеборья в полулегком весе 377,5 кг (117,5 плюс 112,5 плюс 147,5).

СТАРТОВАЛ ХОРОШО

СТОКГОЛЬМ, 11 августа. (**Корр. ТАСС**). Анатолий Карпов, 18-летний шахматист из Москвы, успешно стартовал в чемпионате мира среди юношей. В первом туре Анатолий победил представителя Исландии И. Фридьонссона.

Юные шахматисты проводят свой десятый мировой чемпионат во вновь построенном шахматном центре на стокгольмской улице Хурнсгатан. За столики сели 38 молодых людей из 37 стран (Швеция как страна-организатор турнира представлена двумя шахматистами). Участникам предстоит пройти долгий, трудный путь. Они разбиты на шесть подгрупп (Карпов играет во второй), в которых будет вестись борьба за право выхода в финал. Туда попадут сильнейшие, те, кто займет два первых места в своих подгруппах. Финальные поединки, после которых будет назван десятый чемпион мира среди юношей, начнутся 18 августа.

Вот кто владел высоким званием в прошлые годы: 1951 — Б. Ивков (Югославия), 1953 — О. Панно (Аргентина), 1955 — Б. Спасский (СССР), 1957 — У. Ломбарди (США), 1959 — К. Белицкий (Аргентина), 1961 — Б. Парма (Югославия), 1963 — Ф. Георгиу (Румыния), 1965 — Б. Кураина (Югославия), 1967 — Ю. Каплан (Пуэрто-Рико). Кстати, свою первую партию на нынешнем первенстве пуэрториканец выиграл у А. Вильямса (Англия).

В КЛАССЕ «Б»

Федерация футбола РСФСР сообщает результаты матчей чемпионата страны среди команд шестой зоны класса «Б», состоявшихся 10 августа

«Сахалин» (Южно-Сахалинск) — «Шахтер» (Прокопьевск) — 3:1, «Авангард» (Комсомольск-на-Амуре) — «Шахтер» (Киселевск) — 0:3, «Рыбак» (Находка) — «Металлург» (Новокузнецк) — 0:0, «Строитель» (Хабаровск) — «Прогресс» (Бийск) — 2:0, «Строитель» (Биробиджан) — «Торпедо» (Рубцовск) — 0:2, «Горняк» (Райчихинск) — «Локомотив» (Абакан) — 3:0.

(ТАСС).

ЧЕМПИОНАТ ФУТБОЛИСТОВ

Федерация футбола СССР сообщает результаты матчей чемпионата страны среди команд второй подгруппы (первая зона) второй группы класса «А», состоявшихся 8 августа:

«Аэрофлот» (Иркутск) — «Селенга» (Улан-Удэ) — 3:1, «Рассвет» (Красноярск) — СКА (Чита) — 0:0, «Томлес» (Томск) — «Луч» (Владивосток) — 1:0.

(ТАСС).

И. о. редактора
В. И. ДЕНИСКИН.

СЕГОДНЯ в КИНО

Кинотеатр «МОСКВА». Журнал «Наука и техника» № 8. Широкоэкранный художественный фильм, совместное производство киностудий «Мосфильм» СССР и «Барранд ов» Чехословакия. КОЛОНИЯ ЛАНФИЕР (10, 12, 14, 16, 18, 20, 21-50).

ЗАЛ КИНОХРОНИКИ (кинотеатр «Москва»). Журнал «Фитиль» № 81. Цветная кинокомедия БРИЛЛИАНТОВАЯ РУКА (10, 13 — для детей; 16, 19, 21). Хроникально-документальные фильмы ПУШКИНСКИЙ ПРАЗДНИК ПОЭЗИИ, ЭДУАРД СМИЛЬГИС, СТРЕЛЯНЫЕ ГИЛЬЗЫ (12, 15 — для детей; 18).

Летний КИНОТЕАТР. Журнал «Наука и техника» № 6. Художественный фильм ГЕРОИН (17, 19, 21).

Кинотеатр «ЮБИЛЕЙНЫЙ». ИВАННА В НАПАДЕНИИ (10, 13-40 — для детей). Новый художественный фильм КОЛОНИЯ ЛАНФИЕР (11-50, 16, 17-50, 19-40, 21-20). ЗОЛОТЫЕ РУКИ (к сеансу в 21-20).

Кинотеатр «КОСМОС». Журнал «Сибирь на экране» № 25. Новый художественный фильм, производство Свердловской киностудии. ПОСЛЕДНИЙ УГОН (10, 11-40, 13-20, 15, 16-40, 18-20, 20, 21-40). Журнал «По Горной Шории». Новый художественный фильм, производство киностудии «Грузия-фильм», МОЙ ДРУГ НОДАР (9, 11, 13, 17, 19, 21). ЖЕНЯ, ЖЕНЕЧКА И «КАТЮША» (15 — для детей). СИБИРСКИЙ БАЛЕТ В ЯПОНИИ (к сеансу в 21 час).

Детский кинотеатр «ПИОНЕР». ЗОЛУШКА (10, 13-30). ПЕРЕХОДНЫЙ ВОЗРАСТ (11-50, 15-20, 17, 19, 21).

Кинотеатр «ОКТЯБРЬ». ЭКСПЕРИМЕНТ ДОКТОРА АБСТА (10, 12, 14, 16, 17-50, 19-40, 21-30). ПРАЗДНИК, КОТОРЫЙ ВСЕГДА С НАМИ (к сеансу в 21-30).

Кинотеатр «МЕТАЛЛУРГ». ДАКИ (10, 12, 14, 16, 18, 20, 21-50).

Кинотеатр «ПРОГРЕСС». ВОЛШЕБНЫЙ ХАЛАТ (10, 14). ЛЮБОВЬ СЕРАФИМА ФРОЛОВА (12, 16, 18, 19-50, 21-40).

Кинотеатр «ЛУЧ». ОСТРОВ КОЛДУН (10, 13-30). СКАНДАЛ В СЕМЬЕ (11-30, 15, 17, 19, 21).

Кинотеатр «КОМСОМОЛЕЦ». ЭТО БЫЛО В РАЗВЕДКЕ (15, 17, 19, 21).

Дворец культуры СТРОИТЕЛЕЙ. ЛЮБОВЬ СЕРАФИМА ФРОЛОВА (17, 19, 21).

Дворец культуры ХИМКОМБИНАТА. ЭКСПЕРИМЕНТ ДОКТОРА АБСТА (15, 17, 19, 21).

ДК. ИМ. 50-ЛЕТИЯ ОКТЯБРЯ. (Кировский район). СУДЬБА БАРАБАНЩИКА (11-30). ГЕРОИН (15-30, 17-30, 19-30, 21-30).

Дом культуры ШАХТЕРОВ. СКАЗКА О ЦАРЕ САЛТАНЕ (13). УБИЙСТВО В ТИХОМ КВАРТАЛЕ (15, 17-30, 19-30, 21-30).

ГОРПРОФТЕХУЧИЛИЩЕ № 48 г. КЕМЕРОВА ПРОВОДИТ НАБОР УЧАЩИХСЯ на 1969—70 учебный год ПО СПЕЦИАЛЬНОСТЯМ:

столяры — принимаются юноши в возрасте 15—16 лет с образованием 7—8 классов, срок обучения 2 года;

отделочники мебели — принимаются девушки в возрасте 16—17 лет, с образованием 8—10 классов, срок обучения 2 года;

станочники по деревообработке — принимаются девушки 17—17 с половиной лет с образованием 8—10 классов, срок обучения 1 год.

Учащиеся находятся на полном государственном обеспечении.

Общежития училище не имеет.

Заявление подается на имя директора училища с приложением: свидетельства об образовании, свидетельства о рождении (или пред'является паспорт), характеристики из школы, справки с места жительства, справки с места работы родителей, 8 фотокарточек размером 3×4 см.

Училище приглашает на работу мастеров производственного обучения.

Адрес: г. Кемерово, ул. Володарского, 22-а. Приемная комиссия работает с 9 до 18 часов.

ВНИМАНИЮ РОДИТЕЛЕЙ!

ПРИБЛИЖАЕТСЯ ШКОЛЬНЫЙ СЕЗОН. ДЛЯ ВАС КЕМЕРОВСКИЙ ГОРПРОМТОРГ ПРОВОДИТ ШКОЛЬНЫЕ БАЗАРЫ,

на которых можно приобрести все необходимое для учащихся: школьные и пионерские формы, фартуки, портфели, тетради, ручки, карандаши, линейки и другие товары.

Базары проводятся в павильонах по ул. Красноармейской, в магазинах: «Детский мир» — проспект Ленина, 49; № 7 — ул. Вокзальная, 56; №№ 1, 44 — проспект Ленина, 85 и 99; № 35 — ул. Базовая, 14, в пос. Южном: № 19 — ул. Гурьевская, 17 и № 26 — ул. Леонова, 17 в Кировском районе.

ПРИГЛАШАЕМ ПОСЕТИТЬ ШКОЛЬНЫЕ БАЗАРЫ!

НАДЕЖНЫЙ СПОСОБ ХРАНЕНИЯ ДЕНЕГ В ПУТИ — АККРЕДИТИВ СБЕРЕГАТЕЛЬНОЙ КАССЫ!

Деньги, внесенные на аккредитив, можно получить в сберегательной кассе любого города или района.

Владельцу аккредитива выдаются два документа — аккредитив и контрольный лист к нему, которые следует хранить раздельно.

Оплата аккредитивов производится сберегательной кассой по пред'явлении его владельцем паспорта или другого документа, удостоверяющего личность получателя.

ПОЛЬЗУЙТЕСЬ АККРЕДИТИВАМИ СБЕРЕГАТЕЛЬНЫХ КАСС!

ГОРПРОФТЕХУЧИЛИЩЕ № 65 ОБ'ЯВЛЯЕТ НАБОР УЧАЩИХСЯ на 1969—70 учебный год по специальностям:

строители-маляры-штукатуры;

бетонщики-плотники;

монтажники конструкций, каменщики.

полиграфисты: наладчики полиграфического оборудования, наборщики ручного набора, наборщики машинного набора, печатники высокой печати.

На строителей принимаются юноши и девушки в возрасте 15 лет с образованием 7—8 классов. Учащиеся строительных специальностей пользуются бесплатным питанием, обмундированием. Срок обучения 2 года. На полиграфические специальности принимаются юноши и девушки со средним образованием. Срок обучения 2 года. Учащиеся полиграфисты получают стипендию и по окончании направляются на работу по типографиям области.

Строители и остронуждающиеся девушки по другим специальностям обеспечиваются общежитием.

Для поступления необходимы документы: аттестат или свидетельство об образовании, характеристика из школы, справка с места жительства и о семейном положении, четыре фотокарточки размером 3Х4. При училище организована заочная школа, учащиеся каряду с получением профессии могут окончить 8—9—10-е классы.

Адрес училища: г. Кемерово, Кировский район, ул. Спартака, 16.

РЕДАКЦИЯ ГАЗЕТЫ «КУЗБАСС» ПРИГЛАШАЕТ НА РАБОТУ КВАЛИФИЦИРОВАННУЮ МАШИНИСТКУ.

Обращаться: ул. Трудовая, 64.

ЧУЛКИ ИЗ КАПРОНА

Чулки капроновые нужны в любое время года. Они необходимы к вечернему туалету. Вам без них не обойтись.

В 1969 году модны чулки без шва, цвета загар и беж.

Хорошо, когда чулки гармонируют по цвету или тону вашему костюму.

Большой выбор чулок имеется в магазинах Кемеровской области.

«Росторгодежда».

КЕМЕРОВСКОЕ МОНТАЖНОЕ УПРАВЛЕНИЕ треста «Востокпромсвязьмонтаж» ПРИГЛАШАЕТ УЧАЩИХСЯ В ЧЕЛЯБИНСКОЕ ПРОФТЕХУЧИЛИЩЕ № 71 на 1969—70 учебный год для подготовки молодых рабочих по специальностям:

монтаж линейно-кабельных сооружений промсвязи, монтаж средств промсвязи СЦБ.

Приглашаются юноши в возрасте 15—17 лет с образованием 8—9 классов, срок обучения на монтеров линейно-кабельных сооружений 1 год, на монтеров средств СЦБ — 2 года. Прием заявлений продолжается, начало занятий с 1 сентября.

Профтехучилище работает на базе треста «Востокпромсвязь монтаж», имеет хорошо оборудованные кабинеты по электротехнике, радиотехнике, линейно-кабельным сооружениям и мастерские для прохождения производственной практики.

Учащиеся обеспечиваются благоустроенным общежитием, постельной принадлежностью, одеждой и питанием, по окончании учебы направляются по месту жительства, а также в города Кузбасса и Западной Сибири.

Желающие поступить на учебу подают на имя директора Челябинского профтехучилища № 71 следующие документы: заявление, паспорт или свидетельство о рождении, аттестат об образовании, характеристику из школы, 4 фотокарточки размером 3Х4 см, справку о состоянии здоровья, справку о семейном положении.

Обращаться: г. Новокузнецк, ул. Коммунальная, 14 (тел. КМК 42-44), уч. № 3, тр. «ВПСМ»; г. Новокузнецк-46, уч. № 4 тр. «ВПСМ» (тел. 97-12-17); г. Междуреченск-13, уч. № 5 тр. «ВПСМ»; г. Прокопьевск-14, ул. Территонная, 5 (тел. 44-2-00); г. Белово, ул. Октябрьская, 3 (тел. 2-36, 4-39); г. Ленинск-Кузнецкий-8, ул. К. Либкнехта, 2 (тел. шахта «Журинка»); тр. «ВПСМ», г. Кемерово, ул. Индустриальная, 2 (тел. 6-73-11); в отдел кадров.

Пишите, звоните: Кемерово, ул. Трудовая, 64; телефоны: редактора 6-61-54, приемной 6-69-74, заместителей редактора 6-70-82 и 6-65-74, ответственного секретаря 6-68-81, зам ответственного секретаря 6-65-63, отделов редакции: партийной жизни 6-61-83, пропаганды 6-66-73, промышленного 6-69-44 и 6-63-02, сельского хозяйства 6-67-82, советского строительства 6-64-84, строительного 6-67-46, культуры 6-62-01, писем и рабселькоров 6-90-52 и 6-60-72, информации 6-62-37, об'явлений 6-68-72, фотокорреспондентов 6-90-63, директора издательства 6-69-23, общественной приемной 6-66-52, бухгалтерии 6-90-54, директора типографии 6-89-32.

ОП14946. Типография «Кузбасс» управления по печати.