Кемеровская областная научная библиотека ГАРАНТИ-КУРЗАЛЬНЫЙ ФОНД

*Пролетарии всех стран, соединяйтесь!*

# КУЗБАСС

ОРГАН КЕМЕРОВСКОГО ОБКОМА КПСС и ОБЛАСТНОГО СОВЕТА ДЕПУТАТОВ ТРУДЯЩИХСЯ

● Год издания 48-й. № 177 (12762). Четверг, 31 июля 1969 года. ● Цена 2 коп.

## ЧТОБЫ ХОРОШЕЛИ НАШИ ГОРОДА И СЕЛА

### *V СЕССИЯ ВЕРХОВНОГО СОВЕТА РСФСР*

Как мы уже сообщали, 29 июля в Москве открылась пятая сессия Верховного Совета РСФСР седьмого созыва. По первому вопросу повестки дня слово было предоставлено заместителю Председателя Совета Министров РСФСР В. А. Демченко.

Постановка Советом Министров РСФСР на сессии Верховного Совета вопроса «О задачах советских и хозяйственных органов по улучшению благоустройства городов, рабочих поселков, сельских населенных пунктов РСФСР и подготовке их к зиме» непосредственно вытекает из требований Программы КПСС и решений XXIII с'езда партии, сказал В. А. Демченко.

В нашей стране многое сделано по созданию нового социалистического быта в городах и рабочих поселках. Города растут вместе со всей страной, олицетворяют темпы ее индустриального развития. В РСФСР за годы Советской власти создано 583 новых города. Сами названия их напоминают нам героическое время первых пятилеток, годы послевоенного восстановления и дальнейшего развития народного хозяйства. Это — Магнитогорск, Новокузнецк, Комсомольск-на-Амуре, Братск, Ангарск, Зеленоград. Преобразились русские города — Ленинград, Владимир, Свердловск, Куйбышев, Новгород, Горький, Челябинск, Владивосток и другие.

Заметные перемены происходят и на селе. Деревни, станицы, аулы преобразуются в современные благоустроенные колхозные и совхозные поселки. Многое из того, что еще недавно было доступно лишь горожанам, становится привычным и в крестьянском быту.

В Российской Федерации первостепенное внимание уделяется жилищно-коммунальному хозяйству. В его развитие за последний период ежегодно вкладывается более семи миллиардов рублей, то есть свыше 20 процентов всех капитальных вложений, направляемых в народное хозяйство республики.

Российская Федерация, как и страна в целом, по масштабам и темпам жилищного строительства занимает ведущее место в мире. Только за последние 10 лет (1959—1968 гг.) в РСФСР введено в эксплуатацию жилой площади в 1,7 раза больше, чем было построено за предыдущее десятилетие. За три года пятилетки получили новые квартиры и улучшили жилищные условия почти 19 миллионов человек.

Несмотря на то, что строится много, проблема жилищ остается еще острой. Поэтому полное освоение выделяемых на жилищное строительство средств и своевременный ввод жилых домов в эксплуатацию приобретают особое значение.

Между тем, планы по вводу в эксплуатацию жилья по РСФСР систематически не выполняются. Особенно отстают Дагестанская АССР, Курская, Воронежская, Томская области. Задача состоит в том, чтобы в оставшиеся два года пятилетки построить в городах, рабочих поселках, совхозах и колхозах жилые дома общей площадью 117 миллионов квадратных метров, обеспечить безусловное выполнение планов по культурно-бытовому строительству. Необходимо, как этого требует постановление ЦК КПСС и Совета Министров СССР «О мерах по улучшению качества жилищно-гражданского строительства», повысить внимание к качеству строительно-монтажных и отделочных работ, улучшению планировки жилых домов и квартир, их внутренней отделки, оборудования и внешнего вида, архитектурного облика и благоустройства строящихся и реконструируемых городов и других населенных пунктов.

Одним из важных вопросов в работе органов коммунального хозяйства является обеспечение образцового содержания жилищного фонда и правильной его эксплуатации. В настоящее время на долю жилищного хозяйства приходится примерно $^1/_3$ всех основных фондов РСФСР. Это величайшее народное богатство, созданное трудом миллионов советских людей, и его надо всемерно беречь, подчеркнул В. А. Демченко. Очень важно, чтобы в работе по сохранности жилого фонда принимали активное участие жильцы. Там, где этому вопросу местные Советы придают должное внимание, заметно улучшилось состояние жилых домов, под'ездов, территории. Хорошо обстоит дело в Костромской области, в Великих Луках, Воронеже, Краснодаре, Волгограде.

В докладе отмечается, что благоустройство жилищного фонда в городах и рабочих поселках РСФСР из года в год повышается. Однако обеспечение жилищ всеми видами благоустройства все еще не отвечает современным требованиям. В соответствии с Директивами XXIII с'езда КПСС в текущем пятилетии предстоит завершить в основном обеспечение всех городов централизованным водоснабжением, значительно повысить уровень централизованного водоснабжения рабочих поселков и сельских населенных мест.

Серьезное внимание в докладе обращено на усиление охраны водоемов от загрязнения неочищенными сточными водами предприятий, а воздушной среды — промышленными выбросами. На эти цели государство выделяет ежегодно значительные капиталовложения. Правительством республики намечен большой план, предусматривающий конкретные меры по упорядочению использования и усиления охраны всех крупнейших водоемов республики и улучшения состояния атмосферы воздуха населенных пунктов. Но в выполнении намеченной программы имеются серьезные недостатки. Одна из основных причин этого — недооценка руководителями ряда министерств, ведомств и промышленных предприятий вопросов строительства очистных сооружений и газопылеулавливающих устройств, а также слабый контроль местных советских органов за соблюдением закона «Об охране природы в РСФСР». Попрежнему загрязняются водоемы сточными водами, сбрасываемыми Котласским и Архангельским целлюлозно-бумажными комбинатами, Орским нефтеперерабатывающим заводом. Министерство черной металлургии СССР не принимает действенных мер по прекращению загрязнения воздушного бассейна вредными выбросами промышленных предприятий, расположенных в городах Магнитогорске, Новокузнецке, Новотроицке, Череповце.

Говоря о проблеме газификации жилищ, докладчик сообщил, что в настоящее время более тысячи городов и рабочих поселков РСФСР снабжаются газом. Однако газификация осуществляется еще медленными темпами. Госплану РСФСР необходимо настойчиво заниматься вопросами обеспечения нужд газификации необходимой аппаратурой и материалами.

В последние годы расширились работы по электрификации совхозов, колхозов и быта сельского населения. В настоящее время в Московской, Ленинградской, Кемеровской, Калининградской областях, Кабардино-Балкарской АССР, Хабаровском крае и других электрифицированы все населенные пункты совхозов и колхозов. Близки к завершению сплошной электрификации 35 автономных республик, краев и областей. В то же время в Псковской, Кировской, Вологодской, Липецкой и других областях уровень электрификации еще низкий. Надо полнее использовать возможности для усиления темпов сельской электрификации.

В докладе рассматриваются вопросы развития различных видов городского общественного транспорта. Работа его должна находиться под постоянным контролем исполкомов местных Советов и общественности. Однако в некоторых городах и рабочих поселках перевозки пассажиров организованы плохо. От населения поступает много справедливых жалоб и нареканий.

Немаловажное значение имеют дороги, озеленение, мосты, путепроводы и другие городские инженерные сооружения, а также качественная санитарная уборка территорий, которые во многом определяют внешний облик города. Во всей этой работе советские органы исходят из главного — как целесообразнее израсходовать большие средства, отпускаемые государством на благоустройство, наиболее эффективно использовать местные возможности и широко привлечь к этому делу население. Для лучшего решения задач в этой области советским органам следует использовать внутренние возможности и резервы. Данные обследования 50 городов показывают, что только за счет улучшения технического обслуживания машин и правильной организации их работы об'ем механизированной уборки территории и обслуживания населения в городах может быть увеличен не менее чем на 20 процентов.

Задачи по благоустройству настолько значительны, что было бы ошибкой рассчитывать выполнить все эти работы только силами государственных организаций, без трудового участия самих трудящихся, сказал В. А. Демченко. В Российской Федерации широко развернулось соревнование за лучший населенный пункт по благоустройству и уровню коммунального и культурно-бытового обслуживания. За последние годы неоднократно выходили победителями в этом соревновании города Ярославль, Омск, Дзержинск, Уссурийск, Рязань, Волгоград, Хабаровск. Большую работу ведут трудящиеся Ярославля, инициатива которых по дальнейшему благоустройству города в честь 100-летия со дня рождения В. И. Ленина была одобрена Советом Министров РСФСР и ВЦСПС и получила широкую поддержку во всех областях, краях и автономных республиках. Примеру передовиков следуют и другие города России.

В 1968 году трудящиеся РСФСР отработали на субботниках по благоустройству 12 миллионов человеко-дней. Нужно и дальше всемерно укреплять традицию трудового участия населения в работах по благоустройству, настойчиво бороться за то, чтобы все города и поселки были всегда в чистоте и порядке, чтобы их облик был ярким свидетельством высокой культуры нашего социалистического общества.

В соответствии с постановлением Центрального Комитета КПСС и Совета Министров СССР «О мерах по улучшению качества жилищно-гражданского строительства» Госстрой РСФСР и исполкомы местных Советов обязаны до 1973 года обеспечить в установленном порядке утверждение генеральных планов столиц автономных республик, краевых и областных центров, развивающихся промышленных городов и городов-курортов и до 1975 года завершить разработку и утверждение таких планов по остальным городам и населенным пунктам, которые их не имеют. Особенно большая работа предстоит по разработке генеральных планов застройки по поселкам городского типа.

Успешное решение задач по застройке городов и поселков связано с дальнейшим совершенствованием размещения промышленности. Сейчас разрабатываются схемы развития и размещения предприятий по важнейшим отраслям промышленности.

*(Окончание на 3-й стр.).*

## ЛУЧШИЙ ПОДАРОК К ПРАЗДНИКУ

Сегодня — последний день июля. Впереди — месяц ударной вахты в честь Дня шахтера. В предпраздничное соревнование по призыву коллективов шахты «Полысаевская-2», карьера им. Вахрушева и Киселевской ЦОФ включаются все новые и новые предприятия.

Взяв повышенные обязательства, передовые коллективы уверенно идут к цели. К концу июля сверхплановый счет горняков «Зыряновской», например, превысил 113 тысяч тонн угля, шахты им. 7 Ноября — 77 тысяч, «Полысаевской-1» — 69 тысяч, «Чертинской-Южной» — 52 тысячи тонн. Наращивают плюс с начала года также на «Журинке-3», шахте имени Кирова, «Чертинской-1», «Промышленская», «Краснобродском карьере и в ряде других коллективов. Особенно дружно идут в ногу предприятия трестов «Ленинуголь» и «Куйбышевуголь». И те и другие уже выдали дополнительно к плану по 300 с лишним тысяч тонн топлива.

Но успехи лучших коллективов не могут прикрыть тревожную обстановку, сложившуюся в комбинатах «Кузбассуголь» и «Кузбасскарьеруголь». Минувшая зима, необычно суровая и многоснежная, значительно осложнила работу угольных предприятий, особенно карьеров. Дело усугубилось еще и тем, что на половине разрезов к наступлению морозов совершенно не оказалось запасов угля, готовых к выемке. Отсутствие очистного фронта, низкое качество буровзрывных работ привело к тому, что значительная часть экскаваторного парка была поставлена в неподготовленные забои и многие машины часто выходили из строя.

Комбинат «Кузбасскарьеруголь» так и не смог выйти из прорыва в течение первого полугодия, задолжав государству 573 тысячи тонн топлива. Правда, в июле наметился некоторый перелом, но пока очень незначительный. По-прежнему тревожит состояние вскрышных работ, отставание по которым в первом полугодии достигло более 9 миллионов кубометров. Недостаток подготовленных запасов сдерживает очистные бригады, мешает им наращивать темпы добычи угля.

Инженерные просчеты в организации труда, подготовке очистного фронта допускаются и на предприятиях комбината «Кузбассуголь». На шахтах в первом полугодии не хватало 38 забоев. А это — потеря 8—9 тысяч тонн суточной добычи. Наибольшее количество невведенных забоев было в трестах «Кемеровоуголь», «Осинникиуголь» и «Кировуголь».

Если шахтеры Осинников и Междуреченска в июле несколько выправили положение и сумели погасить часть прежнего долга, то в «Кемеровугле» и «Кировугле» минус продолжает увеличиваться. Вырос он также на предприятиях «Кузбассгидроугля» и «Киселевскугля».

Большое беспокойство вызывает также ослабление трудовой дисциплины на ряде шахт. Каждый прогул — это дезорганизация работы бригады, участка. Каждый невыход на работу — это тонны невыданного на-гора угля. И правильно поступают те партийные и профсоюзные организации, которые дают принципиальную оценку ненормальному явлению, об'являют решительный бой прогульщикам, пьяницам, рвачам и их покровителям. Недавно, например, вопрос об укреплении трудовой дисциплины на угольных предприятиях обсуждался на бюро Анжеро-Судженского горкома КПСС. Оно привлекло к партийной ответственности тех руководителей шахт, которые мирились с неблагополучным положением, а порой и потворствовали прогульщикам.

Горняки Кузбасса дали слово выдать в четвертом году пятилетки 800 тысяч тонн сверхпланового топлива. Есть все возможности с честью сдержать слово.

Резервы в бассейне есть, и немалые. Об этом свидетельствуют успехи передовиков. Из месяца в месяц растет число механизированных бригад, сделавших для себя добычу в тысячу тонн и больше суточной нормой. Уверенно выполняют свои обязательства бригады Н. Путры, Д. Придаченко, Л. Ювженко, В. Шаркова, И. Нагаева, В. Полубесова, Г. Идрисова, Н. Каменщикова, И. Липова и другие, выступившие, как и в прошлом году, инициаторами соревнования за высокую нагрузку на забой, комплекс, машину и механизм. Сегодня идут за ними сотни бригад-последователей. Среди них такие, как бригада Л. Лейниша с шахты «Байдаевские уклоны», установившая недавно новый всесоюзный рекорд на комплекс ОМКТ, добыв за 31 рабочий день 93 тысячи 807 тонн угля. Движение, развернувшееся по примеру передовых коллективов, позволило нынче по сравнению с первым полугодием прошлого года увеличить нагрузку на очистной забой по комбинату «Кузбассуголь» на 471 тонну, а на механизированный комплекс — на две с лишним тысячи тонн.

Развертывая социалистическое соревнование в честь Дня шахтера, партийные, профсоюзные и комсомольские организации вместе с администрацией шахт, карьеров и обогатительных фабрик должны внимательно проанализировать обстановку на предприятии, участке, в бригаде, наметить конкретные мероприятия для быстрейшей ликвидации недостатков в работе отдельных производственных звеньев, обратив особое внимание на своевременное воссоздание очистного фронта, на то, чтобы широко использовался опыт передовых коллективов. Август должен стать месяцем ударной работы, подтягивания отстающих коллективов, улучшения всех технико-экономических показателей.

Страна ждет кузнецкий уголь. Надо выдать его как можно больше, с меньшими затратами и высокого качества. Это будет лучшим подарком к шахтерскому празднику.

## В ОБКОМЕ КПСС ВЫШЕ УРОВЕНЬ СОЦИАЛИСТИЧЕСКОГО СОРЕВНОВАНИЯ

**Все ближе 100-летие со дня рождения В. И. Ленина, выше волна политической и трудовой активности советских людей. За шесть месяцев этого года коллективами промышленных предприятий области проделана большая работа по выполнению социалистических обязательств, направленных на досрочное выполнение годовых планов, ускорение темпов технического прогресса, повышение культуры производства, роста производительности труда, улучшение его условий.**

**Вместе с тем, отметило бюро обкома КПСС, на ряде предприятий выполнение социалистических обязательств организовано неудовлетворительно. Многие заводы, фабрики, шахты и карьеры не справляются с выполнением государственного плана производства и реализации продукции. В первой половине года 44 процента предприятий области не выполнили план по реализации, а 46 процентов предприятий снизили по сравнению с прошлым годом об'ем производства промышленной продукции.**

**Значительно увеличилось количество отстающих предприятий. Ряд об'единений и предприятий не выполнил план по росту производительности труда и снижению себестоимости. Еще высока аварийность, слаба технологическая дисциплина, плохо организован труд рабочих, допускаются большие внутрисменные простои оборудования. Это в первую очередь относится к предприятиям черной, цветной металлургии и машиностроения.**

**Не обеспечивают в должной мере промышленность перевозками Новокузнецкое, Тайгинское, Беловское отделения железной дороги и областное автотранспортное управление.**

**Такое положение явилось следствием того, что руководители ряда хозяйственных об'единений и предприятий, некоторые горкомы и райкомы партии и первичные партийные организации не принимают решительных мер для быстрейшей ликвидации допущенного в первом квартале отставания от графика производства и реализации продукции.**

**Бюро обкома КПСС обязало горкомы и райкомы партии, облсовпроф, первичные партийные и профсоюзные организации, руководителей хозяйственных об'единений и отраслевых управлений облисполкома, предприятий промышленности и транспорта внимательно проанализировать ход выполнения социалистических обязательств, принятых коллективами предприятий на 1969 год.**

**Решено принять действенные меры для создания условий высокопроизводительного труда рабочих, повысить ответственность каждого члена коллектива не только за свой труд, но и результаты деятельности бригады, смены, участка и предприятия в целом. Будет тщательно рассмотрено положение по каждому предприятию и сделано все для обеспечения безусловного выполнения всеми отраслями промышленности плана производства и реализации продукции с учетом допущенного отставания. Нужно обратить особое внимание на повышение темпов роста производства за счет улучшения организации работы, укрепления трудовой и производственной дисциплины, осуществления организационно-технических мероприятий. Важно добиться увеличения об'емов реализации продукции за счет ликвидации сверхнормативных остатков на складах, установить повседневный контроль за использованием выделяемого подвижного состава, организацией погрузочно-разгрузочных работ, за ликвидацией простоев вагонов и автомашин.**

**Особо важно правильно организовать соревнование за достойную встречу ленинского юбилея, регулярно подводить его итоги, предавая их самой широкой гласности, создавать условия для массового использования опыта передовиков.**

## ДНЕВНИК СЕНОКОСА

По оперативным данным на 29 июля, в области травы скошены на площади 301.400 гектаров, убраны с 552,400 га, сена застоговано 209.500 тонн — 43,8 процента к плану. Витаминной муки приготовлено 2.702 тонны, силоса — 13.089 тонн. Гороха скошено 5.410 гектаров.

По районам и трестам ход заготовок сена характеризуется такими показателями (в первой колонке — процент выполнения плана стогования, во второй — суточный прирост в тоннах за 28 июля):

| | | |
|---|---|---|
| Ленинск-Кузн. | 71,1 | 1100 |
| «Кузбассуголь» | 60,2 | 300 |
| Крапивинский | 60,1 | 500 |
| «Птицепром» | 54,0 | 200 |
| Яшкинский | 50,5 | 400 |
| Прокопьевский | 49,4 | 500 |
| Яйский | 47,0 | 300 |
| Новокузнецкий | 46,2 | 1600 |
| Беловский | 45,2 | 600 |
| Кемеровский | 43,7 | 400 |
| Юргинский | 40,7 | 400 |
| Ижморский | 39,5 | 400 |
| Топкинский | 38,6 | 500 |
| Промышленн. | 38,4 | 200 |
| Чебулинский | 36,8 | 400 |
| Мариинский | 32,0 | 300 |
| «Скотооткорм» | 28,4 | 200 |
| Тяжинский | 26,9 | — |
| Тисульский | 23,6 | 300 |

На этот раз очень хороший суточный прирост застогованного сена дали Новокузнецкий и Беловский районы. В Новокузнецком районе тон в соревновании сенозаготовителей задает коллектив совхоза «Сосновский». Сказываются здесь два решающих фактора — большая работа, проводимая в хозяйстве для улучшения естественных угодий и повышения урожайности многолетних трав; полная механизация всех процессов на сенокосе. В этом хозяйстве не оставляют невыкошенными травы в кустах, логах и на других неудобицах. Механизация сенозаготовок на открытых угодьях освобождает много людей. Они-то и обеспечивают ручную уборку трав там, где нет хода машинам.

Вот наглядный урок настоящей заботы о кормовой базе для животноводства. Сосновцы указывают и путь к ее созданию.

●

## ВИЗИТ ЗАВЕРШЕН

По приглашению председателей исполкомов краевых и областных Советов депутатов трудящихся Дальнего Востока и Восточной Сибири с 14 по 29 июля Советский Союз посетила делегация Национального совета губернаторов Японии во главе с президентом этого совета, губернатором префектуры Айти Микинэ Кувахарой.

Японская делегация, помимо Москвы, посетила Ленинград, Хабаровск, Иркутск, Сочи, Находку, Братск.

29 июля в Москве в Доме дружбы состоялось подписание совместного Советско-Японского коммюнике о пребывании в СССР делегации Национального совета губернаторов Японии. Его подписали глава японской делегации Микинэ Кувахара и председатель Хабаровского крайисполкома А. К. Черный.

Члены делегации, говорится в коммюнике, имели встречи и беседы с председателями исполкомов краевых, областных и городских Советов депутатов трудящихся, побывали на промышленных предприятиях, в совхозе, пионерском лагере, санатории и имели возможность широко ознакомиться с жизнью советского народа и его достижениями. Делегация была принята заместителем председателя Совета Министров СССР Н. А. Тихоновым, Председателем Совета Министров РСФСР В. И. Вороновым, а также имела беседы с председателем Госплана СССР Н. К. Байбаковым, министром внешней торговли Н. С. Патоличевым и другими официальными лицами.

25 июля в Москве состоялась встреча председателей исполкомов краевых и областных Советов депутатов трудящихся Дальнего Востока и Восточной Сибири с делегацией Национального совета губернаторов Японии.

Стороны обсудили вопросы, касающиеся состояния и дальнейшего развития прибрежной торговли, а также других связей между краями и областями Советского Союза и префектурами Японии, и выразили свое стремление и впредь предпринимать усилия для дальнейшего расширения этих связей.

Обе стороны выразили удовлетворение развитием контактов между председателями край(обл)исполкомов СССР и Национальным советом губернаторов Японии, высказались за дальнейшее углубление таких контактов.

Участники встречи с удовлетворением отметили, что развитие всесторонних связей между двумя странами способствует укреплению дружбы и взаимопонимания между народами Советского Союза и Японии, что в свою очередь служит хорошим основанием для укрепления мира на Дальнем Востоке и во всем мире.

(ТАСС).

**Как уже сообщалось в нашей газете, знатному механизатору совхоза «Мазуровский» Кемеровского района Н. К. Зайкину Указом Президиума Верховного Совета РСФСР присвоено почетное звание «Заслуженный механизатор сельского хозяйства РСФСР».**

**НА СНИМКЕ: Н. К. Зайкин.**

Фото П. Костюкова.

## СТАНЦИЯ ПРЕОБРАЗИЛАСЬ

**Год назад энергетики Томь-Усинской ГРЭС включились в смотр за высокую организацию труда и культуру производства. За это время работники станции подали 357 предложений, которые дали годовой экономический эффект в 326 тыс. рублей. Высвобождено более 20 человек. Высажено 41 тысяча деревьев и кустарников, разбиты 4 гектара газонов и цветников.**

**(Корр. «Кузбасса»).**

## НА СМЕННЫХ СТРАНИЦАХ

Вторая страница сегодняшнего номера — сменная. Читатели областного центра прочтут корреспонденцию Геннадия Колесникова «На теневой стороне», подборку информаций «По страницам многотиражных газет», сообщения рабкоровского поста «Кузбасса» «Сегодня на теплотрассе» и другие материалы.

**Для читателей области напечатаны очерк Михаила Саулова «Забота сталевара», корреспонденция Александра Зайцева «В повестку дня...», подборка информаций «По страницам местных газет», различные сообщения с мест.**

## ПО СТРАНИЦАМ МНОГОТИРАЖНЫХ ГАЗЕТ

### Героические будни

Первая бункерная этажерка на строительстве Топкинского цементного завода была воздвигнута за год и два месяца, вторая — за семь месяцев, третья — за три месяца, — пишет газета треста «Кемеровопромстрой» «НА СТРОЙКЕ».

Конечно, нельзя сбрасывать со счетов постепенно накапливаемый опыт, но нельзя и не отметить небывалые темпы роста производительности труда.

В начале июля бригады плотников-бетонщиков С. Г. Жемчугова, В. А. Корчагина и В. А. Горбатикова приступили к устройству опалубки и бетонированию четвертой бункерной этажерки — на сырьевом отделении. Каждая бригада получила аккордный наряд.

Повседневный героизм — это не громкие слова, это будни строителей. Навсегда остается в их памяти эта грандиозная юбилейная стройка союзного значения. «Дню строителя — ударный труд!» — под этим девизом трудятся они в эти дни.

### Взаимопроверка химиков

На последнем заседании комитета профсоюза ордена Ленина коксохимического завода побывала делегация азотнотукового завода, с которым мы соревнуемся, — пишет многотиражная газета коксохимзавода «ВПЕРЕД». — Перед членами заводского комитета профсоюза и представителями цехов выступил главный инженер азотнотукового завода тов. Коньков. Он рассказал о том, как работал коллектив в прошлом месяце, каких успехов достиг в выполнении государственного плана и обязательств, принятых в честь столетия со дня рождения В. И. Ленина.

### В добрый путь

Ровно год учились они в строительном училище. И вот выпускная линейка — посвящение в рабочий класс. Новое пополнение молодых строителей пришло в трест «Кемеровохимстрой».

101 выпускник теперь не только увидит вырастающие корпуса, башенные краны, но и сами своими руками будут создавать гиганты промышленной индустрии. Новую смену приветствовали руководители треста «Кемеровохимстрой». Лучшим выпускникам были вручены рабочие путевки.

Газета «СТРОИТЕЛЬ» подробно рассказывает своим читателям об этих торжествах.

### По ленинским местам

Ульяновск, Казань, Москва, Ленинград, Минск и другие города, связанные с именем вождя революции, посетят участники мотопробега, посвященного столетнему юбилею вождя. Секретарь комитета ВЛКСМ Ново-Кемеровского химкомбината Игорь Макаров, аппаратчик цеха № 9 Александр Старченко, мастер электроремонтного цеха Борис Иванов на собственных машинах, используя очередные отпуска, пройдут за полтора месяца около 17 тысяч километров. Они посетят дома-музеи, места, где жил и работал Ильич, возложат венки от комсомольцев Кузбасса к памятникам В. И. Ленина, встретятся с представителями молодежи и расскажут им о том, как комсомолия нашей области выполняет заветы великого Ленина. Об этом сообщает многотиражная газета «ЗА БОЛЬШУЮ ХИМИЮ».

### Люди большой души

Газета «ВПЕРЕД» пишет: «Сколько раз, выписываясь из больницы, люди просят медиков вынести слова благодарности тем, кто помог им в трудную минуту, дал свою кровь.

Очень много таких людей на коксохимзаводе. Уже не один год являются донорами работник отдела капитального строительства В. М. Роленок, конструкторы технического отдела П. П. Малышев и Д. М. Бархотов, работник отдела техники безопасности А. А. Лещинский, главный бухгалтер завода А. А. Сопова и другие. Их примеру следуют многие коксохимики, которые по первому зову медиков безвозмездно дают свою кровь».

● В РЕДАКЦИЮ ПРИШЛО ПИСЬМО

# НА ТЕНЕВОЙ СТОРОНЕ

**Уважаемая редакция! У нас в картонном и рубероидном цехах жарко, пыль, газ, а питьевой воды нет. После работы не можем помыться. Приходится брать у технички грязное ведро и бежать к колодцу.**

**Говорили об этом механику Шорохову (он сейчас за начальника цеха).**

**— А где я воду возьму? — ответил механик. — Водоем испорчен.**

**Стали мы просить чистые ведра или бачки. Дали нам фляги. А как из них мыться?**

**Говорили об этом главному инженеру завода. Обещал помочь. Но до сих пор ничего не изменилось.**

**Целый месяц в цехе закрыт буфет. Работающим в полную смену негде поесть. Руководители никаких мер не принимают.**

**РУЗЕНКО, АЛИМКАНОВА, ВИНОГРАДОВ, БЫКОВА, НОСОНКИНА, ШУМСКИХ. Всего 12 подписей.**

КЕМЕРОВСКИЙ завод мягких кровельных материалов. Четыре часа дня. Пересмена. В просторном кабинете начальника рубероидного цеха не протолкнуться. Пришли те, кто уже отработал смену, и многие из тех, для кого она только началась. Всего человек сорок. Большинство — женщины. Здесь же главный инженер завода И. А. Латкин, председатель завкома П. В. Плотников, заведующий столовой № 17 треста столовых и ресторанов З. Н. Сайфудинова.

За стеной гудят большие и сложные машины. Там, в цехах, где выковывается трудовая слава предприятия, широким белым полотном течет и сворачивается в плотные рулоны картон. В специальных вытянутых ваннах плещется черный и горячий, как крутой кипяток, битум. Цех дышит тяжело и шумно. Цех работает.

За шесть лет отсюда вышла такой длины лента мягкой кровли, которой почти шесть раз можно опоясать земной шар. Считанные секунды уходят на то, чтобы бешено вращающиеся валы подготовили новый рулон пергамента или рубероида. Молодая работница едва успевает пришлепнуть на каждый черный, моток светлую этикетку единственного в Западной Сибири завода. Поражаешься, с каким мастерством, быстро и четко работают люди. Невольно завидуешь слаженности отработанных движений, где нет ничего лишнего. Становится понятным, почему в первом квартале нынешнего года коллективу завода за высокие производственные показатели было присуждено переходящее Красное знамя Министерства промстройматериалов, почему завод на хорошем счету.

Но сейчас все это там, за стеной, как бы на той, светлой стороне. А здесь, в кабинете начальника цеха, главный инженер И. А. Латкин об'ясняет «всему коллективу и товарищу из редакции», почему рабочие горячих цехов не могут вымыться после смены, почему нет питьевой воды, не работает буфет. Во всяком случае, пытается об'яснить. Но его слова то подкашивает острая, как лезвие, реплика какой-нибудь работницы, то они рассыпаются на мелкие осколки под едким смешком. А иные его утверждения сами собой вянут, будто вынули из них стержень. И оседают они, пустотелые, тут же на крышку стола. Лица у рабочих серьезные и насмешливые, напряженные и равнодушные. Идет собрание...

По мнению Латкина, все беды на заводе из-за того, что с перебоями поставляют битум, не хватает воды. Но из Ангарска, где почти постоянно прописаны «толкачи» завода, и раньше битум шел не лучше. Промышленной водой предприятие обеспечено. Короче, для выполнения плана условия не лучше и не хуже, чем были, скажем, в апреле. Но план не выполняется уже второй месяц.

Особо о питьевой воде. Ее надо немного: 80 кубов в сутки. Есть на заводе плохонькая, но своя скважина, цистерны на 600 тонн. Запаса с лихвой хватило бы на неделю.

— А мы почти месяц не могли вымыться после смены, — говорит бригадир-аппаратчик Валентина Давыдова. — Как же так?

В буфете бедно. Скисшееся молоко, старый лимонад, черствая выпечка, антисанитария. У работников филиала столовой свои претензии к администрации завода. Буфет на втором этаже. Нет под'емника. Ну-ка занеси наверх ежедневно около тридцати ящиков молока, кефира, лимонада.

— Сегодня мы решили перевести буфет на первый этаж, — об'являет главный инженер.

Вопросы сыплются один за другим. Когда сделают хорошую вентиляцию в горячих цехах, будет ли работать нормально медпункт, где зачастую нет и метра стерильного материала, прекратятся ли простои, где узнать, как начисляются премиальные, почему не поддерживают рационализаторов? Одно наслаивается на другое, скручивается в узел, люди ждут ответа.

Но отмалчивается председатель завкома. Не убедительны ответы главного инженера. Может быть, это потому, что вопросы неожиданны, как снег среди жаркого лета? Или рабочие спрашивают о таких вещах, которые руководителям завода выполнить не под силу?

Ни то и ни другое.

Не сегодня впервые было сказано, что в буфете не работает холодильная установка, что надо сделать два простеньких ящика, и в них возить хлеб, выпечку. Но никто к этому не прислушался, не нашлось и охотника заниматься такой «мелочью».

Давно знают и завком и администрация завода, что в горячих цехах рабочие втихомолку выбивают стекла, открывая доступ свежему воздуху. Знают, но улучшать вытяжную вентиляцию не собираются.

Когда-то в медпункте был телефон, была связь с городом. Стоило работнице только предупредить фельдшера: хочу мол сходить в поликлинику, сама приболела или ребенка сводить, и та беспокоится, чтобы там отложили для нее номерок на самое удобное время. Неотложка постоянно дежурила около медпункта. Теперь ни телефона, ни машины. Случись несчастье, не скоро пострадавшего доставят к врачу. И никому до этого дела нет.

Все самоустранились от этих забот, все внимание, все копья ломаются только из-за того, чтобы был выполнен производственный план. За производственными показателями, процентами выполнения плана никто не видит здесь рабочего человека, некому интересоваться: плохо ли ему, хорошо ли?

Не первый месяц лежит в больнице работница Воробьева. Рабочие часто бывают у нее. Приходят поговорить, узнать о здоровье, справиться, не нужно ли чего, приносят немудреные передачи. Да и не в них дело. Главное здесь внимание, то, что не забыли человека. А завком отделался (другого слова не подберешь) тем, что к празднику послал хорошей работнице, попавшей в беду, открытку и шоколадку за 24 копейки.

Уже после собрания, провожая меня, главный инженер И. А. Латкин доверительно рассказал, что ведущий цех завода остался, по сути дела, без присмотра. Начальника нет полтора месяца, его заместитель и инженер-электрик цеха, что держал всегда под контролем работу всего оборудования, ушли в отпуск. И ведущие аппаратчики в отпуске. Вот и не выполняет цех производственный план, рабочие теряют в заработке.

Сам главный инженер еще не освоился с обстановкой. Только вернулся из отпуска. Директора нет. Еще до выхода И. А. Латкина на работу он получил отпускные и уехал.

Вот такие дела. Что ж, история с отпускниками — еще одна иллюстрация того же факта, что на Кемеровском заводе мягких кровельных материалов не сегодня и не вчера, а уже давно мало кого заботит, в каких условиях работают люди, какие у них заработки, в чем нуждаются. Будь по иному, не обращались бы рабочие в редакцию за помощью.

**Г. КОЛЕСНИКОВ.**

## СПАСИБО!

**В этом году мы проходили практику на строительстве завода железобетонных конструкций. Работа была интересная. Мы гордились тем, что вставали по утрам вместе с папами и мамами, что вместе с ними отправлялись на работу. Нравилось и то, что разговаривали с нами как со взрослыми. Конечно, хотелось оправдать доверие, заслужить уважение.**

**Норму выполняли, хотя страшно уставали. Втянулись в рабочую жизнь так, что после практики по утрам уже куда-то тянет, чего-то не хватает.**

**За хорошую работу строители предложили нам отдохнуть на их турбазе. Кроме того, они дали денег на ремонт школы.**

**Мы прекрасно отдохнули, надеемся, и в будущем году так же и поработать, и отдохнуть, если строители из СУ-4 треста «Кемеровопромстрой» вспомнят о нас.**

**СЕВАСТЬЯНОВА, РУСАКОВА, ШАДРИНА, ЕГОРОВА и др. учащиеся школы № 25.**

● НА ТОМИ

Фотоэтюд С. Евгеньева

*Кемеровский художник Иван Филичев недавно вернулся из района легендарного острова Даманского. Полмесяца, проведенные им на границе, были насыщены встречами с участниками боев, с героями-кузбассовцами. Свои впечатления от поездки художник отразил в большой серии работ, посвященных пограничникам.*

*НА СНИМКЕ: И. ФИЛИЧЕВ.*

Фото Евг. Багаева.

## СТАЛИ РАБОТАТЬ КУЛЬТУРНЕЕ

Из Москвы пришло сообщение, что в первом Всесоюзном общественном смотре по внедрению научной организации труда и культуры производства на предприятиях и в организациях книжной торговли коллективу Кемеровского книготорга присвоено второе место с вручением Почетной грамоты и денежной премии.

Корреспондент газеты попросил директора облкниготорга **П. К. Савицкого** прокомментировать это сообщение.

— Смотр заставил нас обратить внимание на многие, ранее отстававшие, участки. Внедрение элементов научной организации труда положительно сказалось на всех показателях работы. Общий план товарооборота за минувший год выполнен на 109,2 проц., реализация книжных товаров возросла на 5,6 проц., увеличилась продажа книг на душу населения, увеличилась производительность труда на одного работающего.

Мы стремимся облегчить труд работников торговли. Есть у нас теперь машино-счетное бюро и счетно-вычислительные машины.

Ищем более тесные контакты с покупателями. Традиционными стали встречи покупателей с писателями и поэтами Кузбасса. Помогаем проводить вечера поэзии в школах и на предприятиях. В Кемерове в центральном магазине работает клуб «Кругозор», а в специализированном магазине «Ноты» — клуб любителей музыки.

● СЕГОДНЯ НА ТЕПЛОТРАССЕ

## РАСЧЕТЫ И ПРОСЧЕТЫ

Если две недели назад мы писали о тревожном положении на строительстве новой городской теплотрассы, особенно на восьмой очереди, то сегодня можем отметить, что дела здесь основательно поправились. Строители из СУ № 1 и СУ № 2 треста «Кемеровопромстрой» получили значительное подкрепление в рабочей силе, и технике, организовали труд в две смены и на днях обещают закончить все работы на своих участках трассы.

Следом за строителями идут монтажники из ШМУ № 2. Им тоже дали дополнительно технику и людей. Дела у них идут хорошо. Многие рабочие показывают подлинные образцы мастерства. Это — электросварщики А. С. Рудавин, Л. А. Солдатов, коллективы звеньев тт. Астапенкова, Купцова и Малашкина.

Монтажники уверены, что в ближайшие дни все участки на восьмой, девятой и десятой очередях будут замкнуты. Расчеты их такие. Дня три—четыре понадобится, чтобы перейти через Кузнецкий проспект. Дней пять придется потратить, чтобы закончить дренажные сооружения и сварку труб.

Примерно к 10 августа монтажники предполагают сдать восьмую, девятую и десятую очереди под промывку. Затем сразу же можно было бы начать испытание на подачу горячей воды. Но тут у заказчика — управления теплосетей «Кузбассэнерго» — возникает законная тревога: испытания на всем заискитимском участке трассы могут задержаться из-за серьезных недоделок на двенадцатой очереди. Перекрытия здесь выполнены без арматуры, нет примыканий к каналам. Строительное управление Кемеровской ТЭЦ (начальник тов. Кузнецов) очень медленно устраняет свои недоделки. Совершенно приостановилось и сооружение подкачивающей насосной станции.

Важным звеном в сложном комплексе тепловой магистрали является химводоочистка.

Какое же положение на этом об'екте?

Бойлерная установка на Ново-Кемеровской ТЭЦ уже готова. Сооружается склад реагентов. Подходят к концу монтажные работы в цехе химводоочистки, предусмотренные схемой для обеспечения подпитки теплотрассы. В начале августа в цех будет дана электроэнергия и смонтирован щит КИПа.

Но тут опять возникает преграда: нет воды, испытывать фильтры нельзя. СУМ № 7 треста «Строймеханизация-2» очень медленно ведет прокладку трубопровода подпитки. Затягивается работа и на складе реагентов. ШМУ № 2 и управлению «Востокхимзащита» необходимо увеличить здесь число рабочих, а комбинату «Кемеровошахтохимстрой» выдать потребное количество металлических лесов и щитов настила.

Беспокоит еще один вопрос, решение которого не терпит отлагательства. На период наладки, тем более, когда химводоочистка вступает в строй действующих, необходим будет персонал эксплуатационников. Однако заказчик химводоочистки — Ново-Кемеровский химкомбинат — до сих пор кадры не подобрал. А ведь их еще нужно будет обучить.

**РАБКОРОВСКИЙ ПОСТ «КУЗБАССА» НА СТРОИТЕЛЬСТВЕ ГОРОДСКОЙ ТЕПЛОТРАССЫ.**

## ЖИВУТ В ПОСЕЛКЕ ПАРНИ...

**К нам в общежитие приходила учительница, которой поручено познакомиться с нашей жизнью. Мы рады этому приходу. Может быть, наконец, наладится дисциплина? Вновь избранный совет в присутствии проверяющей высказал нашему коменданту несколько пожеланий. В частности, у нас почти ежедневны неприятности с обслуживающим персоналом, вплоть до оскорблений.**

**ИЛИЧКИН, КОЗЫРЕВ, КУЗЬМИН.**

Кемерово, шахта «Промышленская».

РАБОЧЕЕ общежитие треста «Кемеровоуголь», куда привело меня письмо, стоит на самом краю поселка шахты «Промышленская». В доме — прохладно и тихо.

— Большинство на шахте, а кто дома — спят, — об'яснила комендант общежития Л. Б. Столярова.

Я встретилась с авторами письма. Поразила меня фраза в разговоре с председателем совета общежития Сергеем Иличкиным: «У нас не жизнь, а сплошное умирание!» Откуда такая безысходность? Ведь Сергей — самый главный в общежитии, от его энергии во многом зависит жизнь этого маленького коллектива. Если в отчаянии самый сильный, то что говорить об остальных?

Предложила я председателю встретиться с ребятами, побеседовать о роли совета и активистов в жизни молодежного общежития. Но, к сожалению, не встретила энтузиазма.

Живут в общежитии 38 человек. Тридцать мужчин и восемь женщин. Но коллектив ли это? Нет. Каждый живет сам по себе. Невольно начинаешь сомневаться: «А возможно ли сообщество в рабочем общежитии: ведь парни видят друг друга только на работе, работают посменно?». Мои сомнения развеяла Л. В. Столярова. Недавно она была на семинаре комендантов рабочих общежитий, вернулась воодушевленная и чуточку встревоженная: задачи поставлены огромные, общежитию отводится главная роль в воспитании рабочей молодежи, а у нее нет помощников.

На первый взгляд может показаться, что коменданту не на кого опереться, что все ребята и девушки равнодушны, ленивы, что общежитие для них — лишь постель да обеденный стол. Но это не так.

Татьяна Сергеевна Гребнева — выпускница Кемеровского пединститута, преподаватель химии и биологии в школе поселка, комсомолка, активная общественница в школе, в клубе, член совета общежития. Она много делает для школы, но не для общежития. И рада бы девушка помочь коменданту и председателю, да не знает, с чего начать. Трудно молодой учительнице организовать досуг тридцати жильцов, которые, между прочим, не очень-то страдают от своей домашней беззаботности.

Александр Георгиевич Козырев — пожилой мужчина с высшим образованием, способностями скульптора и художника. Это он оформил «Зал трудовой славы» в комбинате шахты, это его скульптура «Шахтер» будет установлена перед входом в комбинат. По отзывам работников заводского комитета — это человек исполнительный и трудолюбивый. Что же мешает Александру Георгиевичу быть таким же в общежитии? Но здесь нет ни одного об'явления, написанного рукой Козырева, вообще нет ни одного призыва, стенда. И вот пока скульптор, закрывшись в своей комнате, создает из глины образ молодого шахтера, в соседней комнате компания молодых людей снаряжает в магазин товарища, а потом в книге дежурства появляются вот такие записи: «Павел Д. дебоширил», «С. бранился и угрожал в пьяном виде», «Ч. и Д. подрались» и т. д. Среди нарушителей порядка мелькают имена членов совета общежития. Но что толку от этого? Когда комендант и техничка делают замечания, ребята обижаются, начинают косо смотреть на обслуживающий персонал. Не лучше ли, перед тем, как жаловаться, разобраться в своем кругу: «Правы ли мы сами?»

Нет настоящей жизни у молодежи общежития, нет споров и дискуссий, обмена мыслями по поводу прочитанной книги или нового кинофильма. Телевизор и домино — вот нехитрый досуг молодых шахтеров. Да еще водка...

Над общежитием есть руководство — партком, шахтком и комитет комсомола шахты «Промышленская». Виктор Егорович Ягодин, председатель шахткома, предупреждая мой вопрос, сознался:

— Да, редко мы там бываем. Чаще надо заглядывать.

На шахте организован цикл лекций о ленинском теоретическом наследии. Почему бы с одной — двумя из них не побывать в общежитии? Половина ребят из общежития — комсомольцы. Почему бы членам комитета ВЛКСМ шахты не посетить их, не узнать о житье-бытье, не помочь в организации диспутов и оформлении стенной печати?

Есть в поселке клуб. Старое полусгнившее здание. Правда, неподалеку начато строительство нового клуба, но готов он будет не скоро. А пока молодежь поселка по вечерам сидит в затхлом, неуютном помещении и смотрит старые фильмы. Заведующая клубом В. Н. Трефилкина работает недавно, здесь, как никому другому, отчетливо видны слабости клуба: кроме кино и танцев, заниматься нечем. Лекции бывают очень редко, кинолекторий работает нерегулярно, занятия кружков проводить негде.

Как посещают клуб ребята из общежития? Ходят на танцы, в кино, некоторые берут книги в библиотеке. Многие бывают здесь лишь в праздники. А ведь все могло быть иначе. Общежитие и клуб, об'единив свои силы, могли бы стать центром местной культурной жизни.

У каждого человека есть период, о котором он вспоминает всю жизнь. У молодых рабочих и студентов он связан с одним словом — общежитие. В течение пяти, а иногда и больше лет общежитие является вторым домом, второй семьей парня или девушки. Спросите любого молодого инженера, преподавателя, врача: «Помните ли вы свое студенческое общежитие?». И вы услышите, что там осталась частичка души, что там познал человек счастье творческого общения с друзьями.

Нужна тяга к знанию, к общению в коллективе — она воспитывается на лекциях, над книгами, на комсомольских собраниях. Ее необходимо направить по нужному руслу, развить до такого состояния, чтобы рабочий парень оторвался от карт или домино и взялся за сборник стихов, чтобы, кончив смену, не стремился только фланировать по пляжу, а взял бы мяч, натянул сетку и устроил соревнования с друзьями. Недостаток работы профсоюзных и комсомольских организаций, шефствующих над рабочими общежитиями, в отсутствии четкости, плановости, и, главное, систематичности воспитательных мер среди рабочей молодежи.

**Г. ЛЕБЕДЕВА.**

## Кемеровский выпуск

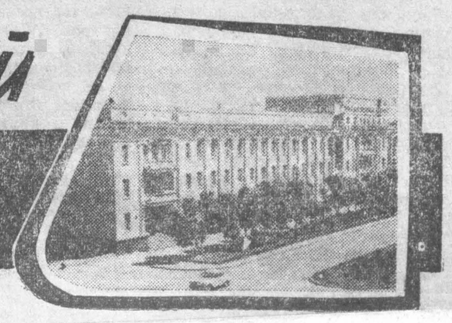

# V СЕССИЯ ВЕРХОВНОГО СОВЕТА РСФСР

*(Окончание. Начало на 1-й стр.).*

Однако некоторые министерства и ведомства, исходя из своих ведомственных соображений, настойчиво добиваются дальнейшего расширения своих предприятий или размещения новых главным образом в крупных промышленных центрах.

Очень важно, чтобы местные Советы в вопросах застройки городов тщательно подходили к решению вопроса о размещении производительных сил, полностью использовали предоставленные им в этом отношении права и не допускали чрезмерной концентрации промышленности в крупных промышленных центрах, обратив особое внимание на дальнейшее промышленное развитие малых и средних городов.

Партия и правительство уделяют большое внимание сельскому строительству и благоустройству сельских населенных пунктов, выделяют на эти цели немалые финансовые и материальные ресурсы. В 1966—1970 годах об'емы государственных капитальных вложений на жилищное, коммунальное строительство и об'екты культурно-бытового назначения в совхозах, других сельскохозяйственных организациях и предприятиях установлены в размере трех миллиардов рублей, что на 46 процентов больше, чем в предыдущем пятилетии. В связи с ростом экономики значительные средства на эти цели направляют и колхозы республики.

Сейчас во многих областях, краях и автономных республиках Российской Федерации ведется строительство жилых поселков комплексно с детскими садами и яслями, школьными учреждениями, клубами, столовыми, торговыми центрами и другими коммунально-бытовыми учреждениями. Такие современные благоустроенные жилые поселки построены в ряде совхозов Московской, Ленинградской, Новгородской, Челябинской, Новосибирской, Саратовской, Куйбышевской областей, в Алтайском, Приморском и других краях.

Заслуживает внимания опыт работы местных советских органов Ставропольского края по переустройству сел. В крае закончено составление схем районных планировок и широко развернулись работы по застройке и благоустройству населенных пунктов. За короткое время неузнаваемо изменился облик ряда колхозных и совхозных поселков. Взять, например, село, где расположен колхоз имени Ленина Советского района. До недавнего времени оно было застроено глинобитными домиками и имело весьма неприглядный вид. По заявке колхоза проектный институт разработал план строительства нового села. Здесь построены 400 жилых домов, здания торгового центра, гостиницы, столовой, комбината бытового обслуживания, бани, прачечной, интерната для учащихся. Сооружены котельная с теплотрассой и водопровод. Строится Дворец культуры. Все построено целиком на средства колхоза, который уже израсходовал на эти цели около двух миллионов рублей и выдал ссуды колхозникам на сумму 600 тысяч рублей.

Жизнь настойчиво требует, чтобы темпы преобразования сельских населенных пунктов и их благоустройства значительно увеличились. К этому обязывает постановление ЦК КПСС и Совета Министров СССР «Об упорядочении строительства на селе». В областях, краях и автономных республиках Российской Федерации за шесть лет должно быть построено 132 экспериментально-показательных совхозных и колхозных поселка. Уже в 1970 году эти работы будут начаты в 24 совхозных и 52 колхозных поселках.

Жилищно-коммунальное хозяйство РСФСР большое и сложное. В его сфере работает около 2,5 миллиона человек, которые плодотворно трудятся над тем, чтобы лучше обслуживать нужды советских людей. Как и в любой другой отрасли народного хозяйства, от инициативы работников жилищно-коммунальных предприятий, от их творческого целеустремленного подхода к делу, настойчивости в преодолении возникающих трудностей во многом зависит успешное решение задач по дальнейшему благоустройству наших городов, поселков и сел. Это обязывает руководящие советские органы областей, краев и автономных республик постоянно уделять пристальное внимание вопросу подбора, расстановки и воспитания кадров жилищно-коммунального хозяйства.

Весьма важной и неотложной задачей всех советских и хозяйственных органов является подготовка к зиме, говорится в докладе. Итоги работы в зимний период 1968—1969 годов показали, что в некоторых автономных республиках, краях и областях не уделялось достаточного внимания вопросам подготовки жилищного фонда к эксплуатации в зимних условиях. Необходимо уже теперь сосредоточить внимание на своевременной подготовке всех отраслей хозяйства к осенне-зимнему периоду.

Центральный Комитет нашей партии и правительство осуществили ряд важных мероприятий, направленных на укрепление авторитета и повышение роли местных Советов в решении вопросов хозяйственного и культурного строительства, сказал **В. А. Демченко.** Одним из первостепенных участков деятельности местных Советов, значение которых все более возрастает, является рассматриваемый на сессии вопрос о дальнейшем благоустройстве городов, рабочих поселков, сельских населенных пунктов и подготовке их к зиме. Задача состоит в том, чтобы шире развернуть социалистическое соревнование, организовать работу так, чтобы города, рабочие поселки, сельские населенные пункты, все наше хозяйство были приведены в образцовый порядок к великой дате — 100-летию со дня рождения В. И. Ленина.

Первым в прениях выступил секретарь Ленинградского обкома КПСС депутат **В. И. Кокушкин.** Он рассказал об опыте ленинградцев в благоустройстве городов и сел, в воспитании у каждого человека чувства заботливого хозяина своего родного города, района, дома. Главное во всем, что касается благоустройства, подчеркнул оратор, — это широкая опора на коллективы предприятий, общественность. Уже несколько лет успешно действуют городские и районные штабы по благоустройству. Архитектурно-конструкторские бюро на общественных началах только в прошлом году выполнили свыше 400 проектов по благоустройству. За пять лет жители области отдали десять миллионов часов своего свободного времени на работы по благоустройству и озеленению. Два миллиона человек участвовало в создании зеленого пояса славы вдоль линии героической обороны Ленинграда.

В Ярославле площадь зеленых насаждений составляет 46 квадратных метров на одного жителя. Эти и другие интересные данные привел в своем выступлении председатель Ярославского облисполкома депутат **В. Ф. Торопов.** Ярославцы, обратившиеся к жителям всех городов и сел Российской Федерации с призывом развернуть в честь 100-летия со дня рождения В. И. Ленина соревнование за благоустройство каждого населенного пункта, делают все, чтобы ширилась эта полезная инициатива. Исполкомы местных Советов в работе по благоустройству опираются на постоянные депутатские комиссии.

Забота о благоустройстве каждого города, села, предприятия — не самоцель, подчеркнул оратор. Главное в том, что это помогает сохранять здоровье людей, прививает любовь к своему родному городу, к своему предприятию.

Первый заместитель председателя исполкома Московского городского Совета депутат **В. П. Исаев** напомнил, что ныне жилой фонд столицы составляет 60 миллионов квадратных метров. Три четверти его сооружены в послевоенные годы. В настоящее время завершена разработка генерального плана реконструкции Москвы, которая вступает в один из самых ответственных периодов своего развития, когда должен быть окончательно создан и оформлен ее архитектурный облик. Оратор выразил надежду, что в деле благоустройства города исполкому Моссовета, районным Советам будет оказана большая, чем в настоящее время, помощь со стороны Академии коммунального хозяйства.

Депутат **Г. Ф-Р. Шафиков** — первый заместитель председателя Совета Министров Башкирской АССР сообщил, что после 1950 года жилой фонд городов и рабочих поселков республики увеличился почти в шесть раз. Ведется большая работа по благоустройству, озеленению населенных пунктов. Но техника для этих целей малопроизводительна, ее недостаточно. Оратор пред'явил серьезные претензии к Министерству коммунального хозяйства РСФСР, Министерству строительного, дорожного и коммунального машиностроения.

Заместитель председателя Приморского крайисполкома депутат **К. Ф. Кравченко** сказал, что на благоустройство городов, рабочих поселков и сел края за три года пятилетки затрачено свыше 20 миллионов рублей. Местные Советы привлекают для этих же целей силы и средства предприятий и организаций. Большое участие в благоустройстве и озеленении улиц, площадей, предприятий, районов новой застройки принимают сами жители. Однако темпы жилищно-коммунального строительства и благоустройства в крае еще не соответствуют темпам развития народного хозяйства в целом.

Но дело не только в новом строительстве. Важно бережно сохранять и поддерживать все то, что уже построено. В связи с этим оратор поставил вопрос о необходимости дальнейшего укрепления ремонтно-строительных организаций коммунального хозяйства.

Министр сельского строительства Российской Федерации депутат **В. М. Гущин** отметил, что создание в 1966 году этого министерства имеет важное значение для преобразования сел. Об'ем работ, выполняемых сельскими строителями, а их сейчас около полумиллиона, за последние три года увеличился почти в два раза, достигнув в 1969 году 1,6 миллиарда рублей.

Особое внимание уделяется строительству жилья. Только в прошлом году организации Минсельстроя сдали в эксплуатацию свыше полутора миллионов квадратных метров жилой площади, не считая большого количества школ, больниц и поликлиник, детских дошкольных учреждений, кинотеатров и других об'ектов культурно-бытового и коммунального назначения. В 1969—1975 годах министерству предстоит осуществить строительство 60 совхозных и 19 колхозных поселков, сообщил оратор. Каждый из них должен стать прообразом сельского населенного пункта будущего, а для строителей — большой школой научной организации строительства.

В прениях выступили также депутаты: учительница средней школы № 1 им. Некрасова г. Чудово Новгородской области **Н. П. Просвирякова,** секретарь Рязанского обкома КПСС **Н. А. Бордыленок,** председатель исполкома Ратчинского сельского Совета Шарлыкского района Оренбургской области **Р. Т. Ускова,** председатель Краснодарского крайисполкома **С. Ф. Медунов,** председатель Президиума Верховного Совета Удмуртской АССР **П. П. Сысоев,** инструктор производственного обучения Ореховского хлопчатобумажного комбината им. Николаевой (Московская область) **К. А. Кувшинова,** министр коммунального хозяйства РСФСР **С. М. Бутусов,** председатель Астраханского облисполкома **И. Г. Дуденков.**

30 июля сессия Верховного Совета РСФСР продолжит работу.

(ТАСС).

Фриц Сигер — один из старейших скульпторов Нидерландов. Сын простого рабочего, он прошел большой и нелегкий жизненный путь: был штукатуром, каменщиком, сотрудником рекламной фирмы.

70-летний ваятель сравнительно поздно начал творческую работу, но его самобытный и яркий талант быстро принес ему признание. Сейчас Ф. Сигер работает над созданием бюста В. И. Ленина. Он намерен закончить свой труд к 100-летию со дня рождения вождя революции.

НА СНИМКЕ: Фриц Сигер работает над скульптурным портретом В. И. Ленина.

Фотохроника ТАСС.

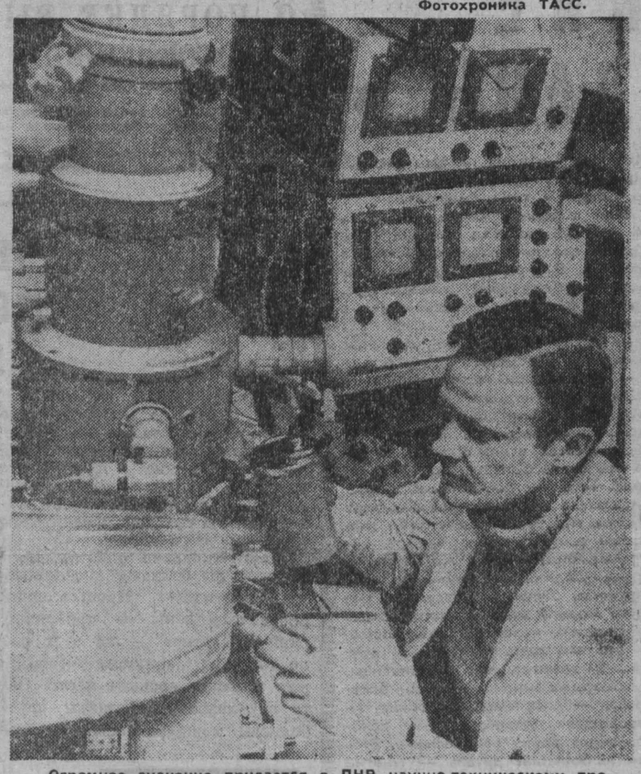

Огромное значение придается в ПНР научно-техническому прогрессу. В настоящее время исследовательские работы в стране ведут коллективы 81 института Польской академии наук, 164 отраслевых научно-исследовательских центра, большое количество заводских лабораторий, проектных и конструкторских бюро.

НА СНИМКЕ: в лаборатории Института точной механики министерства машиностроения ПНР. С новым рентгеновским микроанализатором работает научный сотрудник Йозеф Лубкевич.

Фото ЦАФ—ТАСС.

## НА ВДНХ СССР

### Новинка техники

На шахте № 8 «Нововолынская» имени В. И. Ленина бригада Н. Г. Грицая освоила новый механизированный комплекс «МК-87Д». Полутораметровый пласт угля он подрубает в двух направлениях. Отпала необходимость вручную переносить металлическое крепление и скребковый транспортер. Эту работу выполняет гидравлика.

За сутки бригада выдает на-гора из забоя до 1.550 тонн топлива. Это производительность средней нововолынской шахты. За два месяца работы новым комплексом бригада записала на свой счет около восьми тысяч тонн угля, добытого дополнительно к заданию.

(Корр. ТАСС).

### Самосвал на ходулях

Марки советских самосвалов широко известны не только в нашей стране, но и далеко за ее пределами. Эти машины можно встретить и на городских, и на колхозных стройках.

А недавно ряды отечественных грузовых автомобилей пополнились: Саранский завод автосамосвалов создал новую оригинальную машину САЗ-3502. Внешне она мало чем отличается от своих предшественников. Но понаблюдайте за ней во время работы.

Нажатие рычага — и кузов, вмещающий свыше 3 тонн груза, не меняя первоначального горизонтального положения, начинает медленно подниматься, «подавая» груз на высоту до 3 метров, если это требуется, и только затем разгружает его. Обычный самосвал не рассчитан на это, и переносить привезенный материал на верхний ярус приходилось вручную или используя дополнительные механизмы.

С «грузчиком» САЗ-3502 можно ознакомиться на одной из демонстрационных площадок Выставки достижений народного хозяйства СССР.

### Перемешивать тоже нужно уметь

В производстве алюминия весьма энергоемким является процесс воздушного перемешивания глиноземной пульпы — сырья для получения алюминия.

На Пикалевском глиноземном комбинате Ленинградской области внедрен секционный эрлифт — аппарат для равномерного перемешивания глиноземной пульпы в сборных бассейнах. В отличие от ранее применяемых конструкций эрлифт всегда максимально погружен, что обеспечивает равномерное перемешивание суспензии при минимальном расходе воздуха. Заданный удельный расход воздуха поддерживается автоматически. Внедрение нового эрлифа позволило комбинату сэкономить за год свыше 26 миллионов киловатт-часов.

Такая конструкция может быть использована и в других отраслях промышленности: цементной, химической, цветной металлургии, где применяется воздушное перемешивание сустензий в емкостях с переменным уровнем.

### Уральская синтетическая

Шлифование — процесс трудоемкий и очень сложный: чего стоит отделать, скажем, экран кинескопа так, чтобы не оставить на нем ни царапинки, ни шероховатости. Многое зависит здесь от качества самой шлифовальной шкурки.

Работники Уральского филиала НИИ абразивного шлифования создали синтетическую шкурку, которой не страшны вода и высокая температура.

Изготовленная на синтетическом клее, она показала отличные результаты при машинной обработке цветных металлов, древесины, полиэфирных покрытий. Новая шкурка вызывает большой интерес у посетителей павильона «Машиностроение» ВДНХ СССР.

Экономическая эффективность от применения миллиона квадратных метров синтетической шкурки только на одном из абразивных заводов составила 55 тысяч рублей.

# ПРОБЛЕМЫ космические И ЗЕМНЫЕ

НЬЮ-ЙОРК, 29 июля. (ТАСС). В то время, как космонавты Армстронг, Олдрин и Коллинз проводят период карантина в специальной лаборатории в Хьюстоне, американская печать, политические и общественные деятели все чаще обращают внимание на земное «преломление» лунного рейса «Аполлона-11». Газета «Нью-Йорк пост» в редакционной статье напоминает, что «на претворение в жизнь программы «Аполлон» понадобились восемь лет, миллиарды долларов, триллионы рабочих часов, почти дьявольски сложная технология».

По оценке национального управления по аэронавтике и исследованию космического пространства (НАСА), полет «Аполлона-11» обошелся в 350 миллионов долларов, а все расходы на космическую программу за последние 10 лет составили 24.997 миллионов. Это, как отметил обозреватель «Нью-Йорк таймс» Френкел, в три раза превышает суммы, расходуемые ежегодно на социальное обеспечение и другие формы государственной помощи, равняется половине средств, отпускаемых ежегодно на нужды образования.

По подсчетам сотрудников НАСА, 95 процентов этих расходов перешли в руки десятков корпораций, связанных с американской программой космических исследований, и, таким образом, значительно обогатили их хозяев. В то же самое время, отмечают теперь многие обозреватели, перед страной остаются нерешенными острейшие социальные проблемы, причем ассигнования на социальные нужды все больше и больше урезаются. «Сосредоточить внимание на создании справедливого и достойного общества, — пишет по этому поводу известный американский журналист Джеймс Рестон, — гораздо труднее, чем мобилизовать разум и технику для полета на Луну». Деньги, умы, организация, использованные для выполнения программы «Аполлон», с горечью констатирует он, не были направлены для решения социальных и экономических проблем.

На фоне замечательного успеха «Аполлона-11», пишет в редакционной статье «Нью-Йорк таймс», особенно контрастно выступает «разрыв между этой вершиной и гораздо менее удовлетворительными явлениями повседневной жизни».

С требованиями пересмотреть очередность задач, на решение которых выделяются громадные средства, выступил в последние дни целый ряд известных политических деятелей, в том числе сенаторы Гуделл, Проксмайр, Мэнсфилд, Э. Кеннеди. «Прежде чем браться за дорогостоящие предприятия в космосе, — заявил лидер демократов в сенате Мэнсфилд, — Соединенные Штаты должны уделить главное внимание решению земных проблем — ликвидации голода, нехватки жилищ, бедности и проблемам просвещения». По мнению Проксмайра, США прежде всего должны думать о том, как «спасти города от упадка и страха, дать медицинскую помощь больным, престарелым и, что важнее всего, освободиться от груза беспрерывно растущих военных расходов».

Особенно большое недовольство общественности вызвали сообщения о том, что правительство США намеревается, по словам «Вашингтон дейли ньюс», «предпринять все возможное», чтобы использовать полет «Аполлона-11» для «восстановления престижа Соединенных Штатов», подорванного войной во Вьетнаме, политическими убийствами, расизмом и другими позорными явлениями в жизни Америки.

# СОБЫТИЯ В КИТАЕ

В Пекине с большим шумом отмечается годовщина отправки первого армейского «отряда по пропаганде идей Мао Цзэ-дуна» в политехнический институт «Цинхуа» для наведения в нем «порядка». В городе расклеены лозунги, приветствующие эту годовщину, печать посвящает ей многочисленные статьи. В пространной статье, переданной 28 июля, агентство Синьхуа напомнило историю этого события, которое, по его словам, «открыло новую эру» для Китая.

В начале «культурной революции» хунвэйбины из института «Цинхуа» громили «агентов Лю Шао-ци» и других противников Мао Цзэ-дуна, «строго придерживаясь указаний» штаба Мао. Но потом часть студентов и преподавателей «попала под влияние ревизионистских идей и теории полицентризма», т. е. отказалась слепо следовать указаниям Мао.

И вот тогда, 27 июля прошлого года, по требованию Мао институт «Цинхуа» был занят солдатами. Для идеологической маскировки в отряд были включены несколько рабочих, но все решали военные. С тех пор все учебные заведения, все учреждения, связанные с просвещением, наукой и идеологической работой, были поставлены под контроль армейских отрядов.

Как эти отряды осуществляют свою главную задачу — «перевоспитание интеллигенции в духе идей Мао», видно из опыта отряда, расквартированного в Чжуншаньском медицинском институте в Гуанчжоу. Газета «Жэньминь жибао» сообщает, что солдаты были посланы в этот институт еще в августе прошлого года. Они сразу же рассортировали студентов и преподавателей и отправили их в деревню в 112 производственных бригад, «где они будут жить в домах бедняков и вместе с ними работать, учиться, есть, спать и критиковать ревизионизм». Короче говоря, институт был разогнан.

«Вот так, — с восхищением констатирует маоистская газета, — было полностью ликвидировано это скопление интеллигенции в одном месте».

☆ ☆ ☆

Иностранные корреспонденты отмечают, что в последнее время в бывшем «запретном городе» Чжуннаньхае (район Пекина, где сосредоточены императорские дворцы и где находится резиденция Мао Цзэ-дуна) наблюдается скопление делегаций от населения различных провинций.

Ходоки располагаются прямо на улице перед воротами центральной части Чжуннаньхая. Они прибывают в столицу, чтобы изложить свои жалобы на произвол маоистских властей на местах. Но никто их не принимает. Единственное, что предприняли пекинские власти в связи с наплывом делегаций, — это усилили охрану Чжуннаньхая. Сюда посланы дополнительные отряды. В вечерние часы эту часть города патрулируют солдаты, вооруженные карабинами с примкнутыми штыками.

Не дождавшись приема и не найдя правды в Пекине, делегации покидают столицу, оставляя на стенах свои жалобы, написанные от руки на больших листах бумаги.

Приезжие из провинции Хунань сообщают о «безобразиях в городах и в сельской местности». В этой жалобе хунаньцев говорится также, что в «ревкомах», которыми правят присланные из Пекина люди, происходит междоусобица и что это нужно местным руководителям, чтобы «ловить рыбу в мутной воде» и «безнаказанно помыкать народом». Посланцы города Тайши (провинция Хэбэй) просят защитить население от «плохих военных», засевших в городском «ревкоме».

Представители населения, приехавшие из Гуйчжоу и других провинций, указывают на «серьезные беспорядки» и «неспокойную жизнь», в чем они винят местную администрацию, состоящую в подавляющем большинстве из военных.

Жители провинций жалуются также на грабежи и полную безнаказанность уголовных преступников. С самого начала «культурной революции» маоисты используют органы охраны общественного порядка для подавления своих политических противников. Многие судебные органы были разогнаны, прокуратура практически бездействует. В этих условиях по всей стране быстро растет преступность.

Сообщения об увеличении числа уголовных преступлений стали появляться на страницах не только местной, но и пекинской печати. Газета «Бэйцзин гунжэнь» в последние дни публикует письма жителей Пекина, которые просят «защитить их жизни и имущество». В одном из таких писем жители городского района Дунчэн жалуются, что в то время, как их собрали на занятия «курсов по изучению идей Мао», преступники напали на их дома и унесли зимнюю одежду и продовольственные карточки.

(ТАСС, 29 июля).

# ЗЛОВЕЩИЕ ЭКСПЕРИМЕНТЫ

БОННЕ, 29 июля. Корр. ТАСС В. Серов передает:

Несмотря на стремление Бонна сохранить в тайне подготовку к химической и бактериологической войне, здесь стали известны факты прямого участия западногерманских ученых в разработке боевых отравляющих веществ.

Как сообщает западногерманский союз студентов, координацией ведущихся в ФРГ работ в области химического и бактериологического оружия занимается находящаяся в Мюнхене специальная комиссия. Ученые Шрадер, Лоренц, Хехт, Вирт, Гросс, которые в годы нацизма работали в химическом концерне «И. Г. Фарбен» и создавали отравляющие вещества для умерщвления узников Освенцима и других концлагерей, ныне продолжают свою зловещую деятельность.

После того, как общественности стало известно, что институт в Графшафте (земля Северной Рейн-Вестфалия) занимается созданием бактериологического оружия, официальные боннские инстанции попытались опровергнуть этот факт. Представитель министерства обороны ФРГ утверждал, будто речь идет всего лишь о разработке «средств защиты» от бактериологического оружия. Но эта неуклюжая попытка замаскировать разработку в ФРГ средств массового уничтожения мало кого убедила. Даже буржуазная газета «Зюддойче цайтунг» в этой связи пишет: «Трудно провести различие, идет ли речь о работе в целях бактериологической и химической войны или для защиты от нее».

Общественность ФРГ встревожена также вероятным размещением на западногерманской территории американских складов отравляющих веществ. «Правительство ФРГ, так же как и Пентагон, молчит по поводу этих сообщений, — указывает в своем недавнем заявлении правление Германской коммунистической партии, — это ясное признание того, что сообщения соответствуют действительности». Правление ГКП призывает население ФРГ решительно потребовать удаления всех видов средств массового уничтожения с западногерманской территории.

# КИНО РОМАН ОДНОЙ ЖИЗНИ

Понятие «знакомые» привычно ассоциируется в нашем сознании с понятием «близкие». Это те, кто составляет наше ежедневное окружение, кто так или иначе участвует в нашей жизни, прямо или косвенно формирует наше мировоззрение — это наше общество в его простейшем варианте.

Фильм И. Гурина носит почти домашнее название — «Наши знакомые» (киностудия им. А. М. Горького). Речь в нем идет об одной жизни — в этом смысле фильм психологически подробен, достоверен. По жанру он может быть отнесен к психологическому роману... Как и полагается в нем, героиня фильма — Тоня Старосельцева, существо душевно сложное, ищущее, — находится в процессе становления. Мы наблюдаем этот процесс в течение нескольких лет жизни героини.

Фильм достоверно подробен в бытовом плане. Окружение Тони Старосельцевой тоже показано с той реалистической детализацией, которая свойственна русской прозе. Быт жизни не только показан — продемонстрировано с неотразимой убедительностью, как быт влияет на сознание человека.

Это фильм прежде всего о тех, кто вольно или невольно попытался «выключиться» из исторического времени, попытался прожить так, как будто бы кругом ничего не происходит.

Тоню Старосельцеву (Н. Тенякова) из времени «выбила» ее первая драма — умер отец. Она осталась одна, без денег, без всяких средств. Поиски работы. Биржа труда, унизительный труд в частной парикмахерской. Замужество. Все это звенья больших и малых драм — драм обыденных, потому что, как кажется, ход их естествен. А если все идет естественным путем — зачем сопротивляться?

— Вас переехали.

— Когда?

— Неважно. Вас переехали.

Этот небрежно-шутливый диалог происходит в фешенебельном ресторане. Заявляет так один из ее знакомых, процветающий архитектор Борис Сергеевич (В. Стржельчик), заявляет с апломбом неотразимого мужчины, знающего, что такое жизнь. Сцена в ресторане — узловая в фильме (почти в буквальном смысле, ибо нити, ведущие к жизненной катастрофе Тони Старосельцевой, сходятся и переплетаются здесь). Мы остановимся на ней подробнее. Между столиков проходит усталый ссутулившийся мужчина — известный актер Аркадий Осипович (И. Владимиров). С ним Тоня Старосельцева встречалась в ранней юности.

— Вы меня помните?

— Как же, у вас так тогда блестели глаза.

— У Наташи Ростовой тоже блестели глаза... А что из этого вышло (это уже в разговор вступил Борис Сергеевич)?

Итак, все идет нормальным и заранее предрешенным ходом. А если так — надо уступить. Устроить свою частную (личную) жизнь, то есть свое счастье. Ведь человек «рожден для счастья, как птица для полета», — рассуждает еще один знакомый Тони.

Люди, замкнувшиеся в себе, выбитые из привычной колеи поворотом истории, стремятся всеми силами отвоевать свой личный, отдельный, никем не занятый островок жизни.

Всю жизнь за свой «островок» воевал Пал Палыч. Жил трудно, мучительно, зарабатывал деньги, терпя унижения, которые не в силах изгладить память. И. Лапиков играет своего героя человеком с глубоко спрятанными, сжигающими изнутри, неудовлетворенными страстями... Сухопарый, всегда подтянутый старик, с безукоризненными манерами аристократа, белоснежными манжетами — это человек, который живет в неизбывном ожидании своего часа. Час наступит — и он обворует то, за что боролся всю жизнь. Вот один из вариантов «естественного» человека, с парадоксально искаженными (почти по Достоевскому) желаниями.

Еще один вариант. Скворцов — муж Тони (К. Лавров). Моряк, франт, не лишенный благородных человеческих свойств, он тоже считает, что жить можно так, как будто ничего не произошло, — заниматься контрабандой, строить свой дом... Это человек, тоже сжигаемый страстями, естественность которых искажена выключенностью из исторического времени.

Любопытна подробность, не сразу замечаемая. В начале фильма доктор просит остановить маятник часов: в доме покойник. С этого момента образ времени не возникает (не упоминается даже дата). Уже во второй части Пал Палыч дарит Тоне золотые часики («Старая работа... Такие теперь трудно достать»); в конце фильма эти часики она отдает бежавшему из тюрьмы Скворцову. Скворцов нисколько не изменился, он остался прежним завоевателем жизни «для себя». Он живет по нормам старого времени. Тоня уже успела войти в строй нового. Поэтому и часы Пал Палыча достаются Скворцову.

Время меняет облик людей и города, в котором живет Тоня. Время вносит в обиходный словарь новые выражения. Вместе со временем меняется и душевный строй «естественного», «бытового» человека. Наша современная действительность воспитывает, преображает его.

Попыткой проследить этот процесс и интересен фильм И. Гурина «Наши знакомые».

А. СРЕДИН.

Валентин МАХАЛОВ.

## ПО ДОРОГАМ ШОРИИ

### Мраморный утес

У подножья его прикипела вода,
Отшумев на буйном наречье.
Будто глыба синего льда
Солнцем она просвечена.
Донные камни морщинят лбы,
Омут спит, запрятанный в тень.
И только дьяволом голубым
Изредка выплеснется таймень.
Стоит утес, древний, как жизнь,
Ястреб над ним кружит.
Да целый день плетут виражи
Порывистые стрижи.
Холоден мрамор его груди —
Утес родниковую воду пьет.
У него еще века впереди,
Он бога и черта переживет.
Что наша жизнь для него? — Миг,
Пролетевший рядом, по быстрине.
И все же он стар, а молоды — мы!
И это приятно мне.
Мне бы сейчас изучить ремесло
Хотя бы простого каменотеса,
Я бы руки сбил до мослов
О жесткий мрамор утеса.
Я бы вырубил богатыря —
Символ этой земли былинной.
Обняла бы его заря
Семицветным крылом орлиным.
Опаленный дыханьем гроз,
Он стоял бы здесь горделиво.
Впрочем, утес есть утес —
Он и сам по себе красивый.

### Жара

Лезет солнышко в зенит
Лесенкой нешаткою,
От жары трава звенит
Золотыми прядками.
Верещит в траве кузнечик,
Переполнен чувствами,
Я ему по-человечьи
Всячески сочувствую.
Чтоб в жару такую жить
И работать с песнями,
Надо здорово любить
Все-таки профессию.

### МРАС-СУ

Лодчонку вздыбил перекат
И держит на весу.
Бушует горная река
Красавица Мрас-Су.
Ее об'ятья холодны,
Но только все равно
На берег вырваться из них
Не каждому дано.
Река тебя заворожит,
В водоворотах закружит,
И темной силою волны
Шутя швырнет на валуны.
И своенравна и дика
Мрас-Су — таежная река.
А мы с рекой давно на ты.
Уже не раз, не два
Водили мы по ней плоты —
Лишь кругом голова.
Мы стали гордыми людьми.
Понять нетрудно нас:
Ведь нам такая, черт возьми,
Красавица верна.

☆ ☆ ☆

В пригоршни воды студеной
Зачерпну и выпью вволю.
Покачнется мир зеленый
После этого застолья.
Распрямятся с хрустом плечи
И поверится в удачу.
А душа, как эта речка —
Вся до донышка прозрачна.

# «ВОТ ТАКИЕ У МЕНЯ ПЛАНЫ...»

В спортивном мире Анатолий Верлан — известный человек. У нас в стране его считают восходящей звездой легкой атлетики, а мы с полным правом называем Анатолия Верлана гордостью Кузбасса. Ведь он родился и вырос в Беловском районе, а после службы в армии живет и учится в Прокопьевске. Здесь Анатолий завоевал звание мастера спорта СССР. Из Кузбасса начался путь студента техникума физической культуры в большой спорт.

В прошлом году Анатолий занял второе место в международном матче СССР—Польша—ГДР. В Югославии он выиграл первенство в беге на 1.500 метров. Его время 3 минуты 44,4 секунды. Это было высшее достижение страны для закрытых помещений. Анатолий участвовал в международных легкоатлетических соревнованиях в Швейцарии, Испании, был кандидатом олимпийской сборной в Мехико. А в июле защищал честь страны в традиционном легкоатлетическом матче СССР—США.

Сразу же после возвращения Анатолия Верлана из Америки я взял у него интервью.

— Скажите, Анатолий, как вы расцениваете выступление советской команды в США?

— Мы выступали ниже своих возможностей. Тут были свои об'ективные причины. Согласитесь, как бы ни был тренирован спортсмен, выдержать 12-часовой перелет из Москвы в Нью-Йорк, затем 7 часов еще до Лос-Анджелеса — не шутка. А нам всем как раз и пришлось пройти подобные испытания и сразу же, через день, не успев отдохнуть, включиться в труднейшие соревнования. Кроме того, коварным сюрпризом для наших ребят была большая разница во времени. Так, в Лос-Анджелесе мы стали моложе на 10 часов. Известно, что перестройка организма на новый суточный режим представляет большие трудности, акклиматизация требует двух недель. У нас не было времени на эту перестройку. Однако и в таких трудных условиях наши ребята неплохо показали себя. Американские газеты писали, что русская команда была намного сильнее, чем представленная в Мехико. И тут же отмечали неравные условия, в которых проходил традиционный матч.

На ряде дистанций мы добились неплохих результатов. Например, наши стайеры Рашид Шарафутдинов и Иван Шопша уверенно выиграли 5 тысяч метров. Александр Морозов повторил на трехкилометровой дистанции рекорд Советского Союза и тоже выиграл.

Если говорить лично обо мне, то мне не повезло больше всех. Перед самыми соревнованиями я заболел. Видно, простудился в самолете. Поднялась температура. Врачи даже хотели снять меня с беговой дорожки...

— Какое впечатление на вас произвела Америка?

— Я слишком мало пробыл в США, всего неделю, чтобы говорить на эту тему обстоятельно. Поэтому расскажу, что мне бросилось прежде всего в глаза. Страна эта очень богатая, красивые города. Большое впечатление в Лос-Анджелесе на меня произвел парк Диснея. Мы были свидетелями торжества американского народа, когда космонавты Нейл Армстронг и Эдвин Олдрин вступили на поверхность Луны и разделили радость нового значительного успеха в освоении человечеством космоса. Но это одна сторона. А другая... Я заметил, что американцы, с которыми мне пришлось беседовать — спортсмены, рабочие, — недовольны правительством, которое ведет войну во Вьетнаме. Вторая любопытная деталь — многие американцы не уверены в завтрашнем дне. У большинства, с кем я разговаривал, нет постоянной работы. Над ними висит угроза быть уволенными. Мне, советскому человеку, это показалось странным и необычным.

— Анатолий, вы предвосхищаете мой последний вопрос. Я как раз хочу спросить о ваших планах на будущее.

— Сегодня у меня радостный день. Я сдал последний государственный экзамен по теории физического воспитания. Считайте, что у меня теперь в кармане диплом об окончании техникума. Но учебу я не хочу прекращать. В этом году поступаю в Омский институт физической культуры и одновременно, конечно, готовлюсь к всесоюзным соревнованиям в Киеве. Потом — Олимпийские игры, которые через 3 года состоятся в Мюнхене. Попасть туда — моя мечта. Я хочу попробовать себя не только на средних, но и на длинных дистанциях — 3 и 5 тысяч метров. Кроме того, я считаю, что далеко еще не исчерпал своих возможностей и на средних дистанциях. Словом, сегодня и завтра тренироваться, совершенствоваться. Вот такие у меня планы.

Ю. ТОТЫШ,
корр. «Кузбасса».

НА СНИМКЕ: польский спортсмен Витольд Баран (слева) и Анатолий Верлан. Снимок сделан на международных соревнованиях легкоатлетов на приз газеты «Правда» в Москве.

Фото Ю. Дьяконова.

● В ОБЛИСПОЛКОМЕ

## О ПОРЯДКЕ ВЫВОЗКИ ЗАГОТОВЛЕННОГО в 1969 году СЕНА

**Исполком областного Совета решил:**

**Во избежание отвлечения транспорта в период уборки урожая на вывозку сена и с целью предупреждения распространения заболевания животных ящуром разрешить организациям, предприятиям и частным лицам вывозить заготовленное в 1969 году сено только по пропускам райисполкомов, Мариинского и Топкинского горисполкомов после завершения уборочных работ.**

## ЧЕМПИОНАТ ПЕРЕСЕКАЕТ «ЭКВАТОР»

Футболисты шестой зоны класса «Б» взяли короткий тайм-аут. Чемпионат страны пересек свой «экватор» — недавно был сыгран последний, 190-й матч первого круга. Турнирную таблицу розыгрыша на промежуточном финише возглавили две кузбасские футбольные команды. Судьба победителя решилась только в последнем туре первого круга: победителем стал новокузнецкий «Металлург», только на очко от него отстали футболисты киселевского «Шахтера». Прошлогодний победитель зоны — прокопьевский «Шахтер» — на этот раз не составил конкуренции лидерам и занял восьмое место. Зато порадовали дебютанты — футболисты междуреченской команды «Мотор», которые заняли шестое место.

Первое действие чемпионата страны закончилось. Оно было удачным для кузбасских футболистов. Хочется надеяться, что и после короткого антракта спортивное счастье будет сопутствовать кузбассовцам и они еще более закрепят свои лидирующие позиции. Напомним, что только три сильнейшие команды VI зоны класса «Б» продолжат борьбу за звание сильнейшего футбольного клуба России. Болельщики верят, что в этом трио будут и кузбасские футболисты.

А. ГОЛЬЦОВ.

### ТУРНИРНАЯ ТАБЛИЦА

**РОЗЫГРЫША ПЕРВЕНСТВА РСФСР ПО ФУТБОЛУ СРЕДИ КОМАНД ШЕСТОЙ ЗОНЫ КЛАССА «Б»**

Итоги первого круга

| | В | Н | П | М | О | | В | Н | П | М | О |
|---|---|---|---|---|---|---|---|---|---|---|---|
| «Металлург» | 10 | 8 | 1 | 18-5 | 28 | «Амур» | 6 | 8 | 5 | 12-8 | 20 |
| «Шахтер» (К.) | 12 | 3 | 4 | 27-11 | 27 | «Сахалин» | 8 | 4 | 7 | 20-17 | 20 |
| «Рыбак» | 11 | 3 | 5 | 29-15 | 25 | «Пурсей» | 7 | 6 | 6 | 16-13 | 20 |
| «Торпедо» | 10 | 4 | 5 | 38-22 | 24 | «Химик» | 6 | 6 | 7 | 15-18 | 18 |
| «Гранит» | 8 | 8 | 3 | 22-15 | 24 | «Прогресс» | 6 | 5 | 8 | 16-21 | 17 |
| «Мотор» | 7 | 8 | 4 | 15-8 | 22 | «Строитель» (Х.) | 4 | 8 | 7 | 12-16 | 16 |
| «Урожай» | 7 | 7 | 5 | 25-20 | 21 | «Локомотив» | 2 | 9 | 8 | 14-24 | 13 |
| «Шахтер» (П.) | 6 | 9 | 4 | 19-14 | 21 | «Сибэлектротяжмаш» | 2 | 6 | 11 | 8-26 | 10 |
| «Старт» | 6 | 9 | 4 | 20-16 | 21 | «Строитель» (Б.) | 2 | 3 | 14 | 5-27 | 7 |
| «Авангард» | 8 | 5 | 6 | 16-17 | 21 | «Горняк» | 2 | 1 | 16 | 8-43 | 5 |

## В мире интересного

### СЛЕДОПЫТ ИЗ ЛЕБЕДЯНИ

Куда делась река Ворона, о которой упоминалось в древней славянской летописи? Разгадать это помог краевед из Липецка П. Н. Черменский. Оказывается, Ворона и не исчезала. По архивным материалам следопыту удалось установить, что этим именем в древности на Руси называли нынешнюю реку Хопер.

Раскрыл он и ряд других малоизвестных фактов, интересных для науки.

Первый печатный труд Черменского под названием «Город Лебедянь и его уезд в XVII веке» вышел в Петербурге в 1913 году. К тому времени Петр Николаевич с отличием окончил два столичных института. Ему прочили блестящую карьеру в петербургских учреждениях. Но он вернулся в родной край и посвятил себя его изучению.

Позади дальние дороги, пройденные пешком по Липецкой, Тамбовской, Воронежской, Рязанской областям, уйма перерытых архивных папок, несчетное количество встреч с интересными, с такими же, как он сам, любознательными людьми. И как результат всего этого — еще десять его книг по истории и географии центрально-черноземного края, которые вошли в фонды научных библиотек. А сколько опубликовано его статей в различных журналах и специальных бюллетенях Академии наук СССР — подсчитать трудно.

Сейчас 80-летний краевед готовит к печати новую — двенадцатую книгу, охватывающую почти всю историю Лебедяни и прилегающих к нему районов, которые долгое время были как бы перекрестком на военных, экономических и торговых путях Руси.

М. ГОЛАЧЕВ,
корр. ТАСС.

Липецк.

### «МУЗЕЙ» ПРИРОДЫ

Узкая полоска земли по берегу реки Сылвы между Кунгуром и Усть-Кишертью издавна привлекает внимание ботаников своей необыкновенной флорой. Здесь будто на стыке различных широт сошлись представители знойных степей юга и суровых севера. Больше того, южные, обогреваемые солнцем склоны увалов и насыщенные гипсом и известью почвы способствовали сохранению в этих местах реликтовых растений, покрывавших нашу землю в доледниковый период. Это прежде всего лазурник трехлопастной и различные широколиственные злаки.

В Кунгурской лесостепи (такое название этому участку 100 лет назад дал его первооткрыватель — выдающийся русский ботаник П. Н. Крылов) растут и несколько не встречающихся больше нигде на земном шаре эндемичных растений. Таких, например, как астрагал кунгурский. Любопытно, что здесь как на своеобразном острове среди растений средней полосы нашли убежище близкие родственники крымским и прикаспийским деревьям. Профессор Пермского университета, известный уральский ботаник А. Н. Пономарев об'ясняет это тем, что в далекие времена в широтах Среднего Урала лежала граница причерноморских и каспийских степей. Ныне Кунгурский заказник является учебно-опытным хозяйством Пермского университета.

В. ПАШИН,
корр. ТАСС.

Пермь.

Зам. редактора
Ю. Д. БАЛАНДИН.


15 августа

в городе Тбилиси состоится 25-й ТИРАЖ ВЫИГРЫШЕЙ по Государственному 3-процентному внутреннему выигрышному займу 1966 года

В тираже на один разряд займа разыгрывается 9 тысяч 400 выигрышей на сумму 512 тысяч 560 рублей, в том числе выигрыши по 5.000, 2.500, 1.000, 500, 100 и 40 рублей.

Вероятность выигрыша по облигациям займа увеличивается с каждым тиражом, поскольку количество выигрышей, разыгрываемых в тиражах, остается неизменным до конца срока займа, а выигравшие облигации погашаются при выплате выигрышей и в дальнейших тиражах не участвуют.

ПРИОБРЕТАЙТЕ ОБЛИГАЦИИ 3-ПРОЦЕНТНОГО ЗАЙМА! УЧАСТВУЙТЕ В ТИРАЖАХ ВЫИГРЫШЕЙ!


## В ТЕАТРАХ и КИНО

**В помещении театра оперетты.** ЗАКЛЮЧИТЕЛЬНЫЙ КОНЦЕРТ. Начало в 19 час. 30 мин. 1 августа — ПЕР-ГЮНТ.

**Кинотеатр «МОСКВА».** Журнал «Советский спорт» № 4. Широкоэкранный художественный фильм ЛЮБОВЬ СЕРАФИМА ФРОЛОВА (9, 10-50, 12-40, 14-30, 16-20, 18-10, 20, 21-50). СИБИРСКИЙ БАЛЕТ В ЯПОНИИ (к сеансу в 21-50).

**Зал КИНОХРОНИКИ (кинотеатр «Москва»).** «Гидропульс» и опрыскиватель». Цветная аргентинская кинокомедия СКАНДАЛ В СЕМЬЕ (10, 13, 16, 19, 21-50). Хроникально-документальные фильмы ЛЕБЕДЕВ-КУМАЧ. ГЕРОЙ ТАЙГИ. ТРАГЕДИЯ И ПОДВИГ НАРОДА (12, 15 — для детей; 18, 21).

**Летний КИНОТЕАТР.** Журнал «Наука и техника» № 2. Художественный фильм ЭТО БЫЛО В РАЗВЕДКЕ (17, 19, 21).

**Кинотеатр «ЮБИЛЕЙНЫЙ».** ИВАН МАКАРОВИЧ (10, 13-40 — для детей). Новый венгерский художественный фильм ОПРОМЕТЧИВЫЙ БРАК (11-50, 16, 19-40). Новый художественный фильм ЛЮБОВЬ СЕРАФИМА ФРОЛОВА (17-50, 21-20). КАНАДА С ПТИЧЬЕГО ПОЛЕТА (к сеансу в 21-20).

**Кинотеатр «КОСМОС».** Новый венгерский художественный фильм ОПРОМЕТЧИВЫЙ БРАК (9, 10, 12, 13, 14, 16, 17, 18, 20, 21, 21-40). БРИЛЛИАНТОВАЯ РУКА (11, 15, 19). Хроникальные фильмы ЧТО ТАМ, НАД НАМИ? ЭЙЗЕНШТЕЙН, МЕКСИКА (к сеансам в 21 и 21-40).

**Детский кинотеатр «ПИОНЕР».** НАД ТИССОЙ (10, 11-40, 13-30, 15-20). ПАРНИ С ПЛОЩАДИ (17-10, 19, 21).

**Кинотеатр «ОКТЯБРЬ».** Приключенческий фильм ГЕРОИН (10, 12, 14, 16, 17-30, 19-40, 21-30). ЭТО — ГРУЗИЯ (к сеансу в 21-30).

**Кинотеатр «МЕТАЛЛУРГ».** РЕСПУБЛИКА ЧАД (10, 14). ГЕРОИН (12, 16, 17-50, 19-40, 21-30).

**Кинотеатр «ПРОГРЕСС».** БОЛЬШИЕ ХЛОПОТЫ ИЗ-ЗА МАЛЕНЬКОГО МАЛЬЧИКА (10, 14). ГЕРОИН (12, 16, 18, 20, 22).

**Кинотеатр «ЛУЧ».** ДАКИ (10, 12, 14, 16, 18, 20, 22).

**Кинотеатр «КОМСОМОЛЕЦ».** ПРИКЛЮЧЕНИЕ ПИТКИНА В БОЛЬНИЦЕ (15, 17, 19, 21).

**Дворец культуры СТРОИТЕЛЕЙ.** МИЛЛИОН ЛЕТ ДО НАШЕЙ ЭРЫ (17, 19, 21).

**Дворец культуры ХИМКОМБИНАТА.** БЕЛЫЙ РОЯЛЬ (14, 16, 18, 20).

**ДК им. 50-летия ОКТЯБРЯ (Кировский район).** УБИЙСТВО В ТИХОМ КВАРТАЛЕ (11-30, 15-30, 17-30, 19-30, 21-30).

**Дом культуры ШАХТЕРОВ.** Исторический цветной широкоэкранный фильм ДАКИ (15, 17-30, 19-30, 21-30).


ГОРПРОФТЕХУЧИЛИЩЕ № 48 ПРОВОДИТ ПРИЕМ УЧАЩИХСЯ НА 1969—70 УЧЕБНЫЙ ГОД

по специальностям:

СТОЛЯРЫ — принимаются юноши 15—16 лет с образованием 7—8 классов, срок обучения 2 года;

ОТДЕЛОЧНИКИ МЕБЕЛИ — принимаются девушки 16—17 лет с образованием 8—10 классов, срок обучения 2 года;

СТАНОЧНИКИ ПО ДЕРЕВООБРАБОТКЕ — принимаются девушки 17—17 с половиной лет с образованием 8—10 классов, срок обучения один год.

Учащиеся находятся на полном государственном обеспечении. Общежития училище не имеет.

Заявления подаются на имя директора училища с приложением свидетельства об образовании, свидетельства о рождении (или пред'является паспорт), характеристики, справки с места жительства, справки с места работы родителей, 8 фотокарточек размером 3X4 см.

Приглашаем на работу мастеров производственного обучения.

Адрес училища: г. Кемерово, ул. Володарского, 22-а.

ОБЛАСТНОЕ УПРАВЛЕНИЕ «МЕДТЕХНИКА»

в связи с открытием новой мастерской

ОБ'ЯВЛЯЕТ ПРИЕМ НА КУРСЫ МАСТЕРОВ

по ремонту медицинской электронной аппаратуры.

Срок обучения 3 месяца при мастерской медтехники бригадным методом. Принимаются лица со средним образованием, знакомые с радиотехникой. За время обучения выплачивается стипендия — 40 рублей в месяц.

По окончании курсов обучающиеся получают специальность: мастер по ремонту медицинской техники.

Адрес: г. Кемерово, Рудничный район, ул. Ишимская, 24. Проезд автобусом № 51 до остановки «Больничная».

Собирайте ЯГОДЫ, ГРИБЫ И ОРЕХИ

Все райпотребсоюзы, потребительские общества нашей области в неограниченном количестве закупают у населения грибы, ягоды и кедровые орехи.

Все вопросы, касающиеся закупочных цен, времени приема, местонахождения приемных пунктов, можно выяснить в райпотребсоюзе, сельпо, рабкоопе по месту жительства.

Правление облпотребсоюза.

ОТДЕЛ ПО ИСПОЛЬЗОВАНИЮ ТРУДОВЫХ РЕСУРСОВ ОБЛИСПОЛКОМА

БЮЛЛЕТЕНЬ № 112

о потребности в рабочих, инженерно технических работниках и служащих в гор. Кемерове

На швейную фабрику № 7, в СМУ треста «Сибстальконструкция», институт Сибгипрогормаш, областной отдел «Союзпечати», облпсихобольницу, спецмагазин № 52 «Инвентарьторга», контору снабжения хлебопродуктов, управление «Кузбассчерметснабсбыт»

ПРИГЛАШАЮТСЯ

РАБОЧИЕ:

грузчики, каменщики, кочегары, монтажники, плотники, прачки, рабочие (кухонные, склада) разнорабочие, санитарки, слесари (сантехники, сборщики металлоконструкций), столяр, такелажники, уборщицы, швеи, электрики, электромонтеры, электросварщики,

ИНЖЕНЕРНО-ТЕХНИЧЕСКИЕ РАБОТНИКИ И СЛУЖАЩИЕ:

бухгалтеры, бухгалтер ревизор, гл. бухгалтер, ст. бухгалтер, зам. ст. бухгалтера, зав. секцией, зам. зав. секцией, зав. складами, инженеры (конструкторы, по испытанию и внедрению горных машин, экономист), инструктор по филателии, машинистка, медсестры, техники (конструкторы, по испытанию и внедрению горных машин, ПТО).

Кроме того, с лицами, из'явившими желание работать на важнейших стройках области, заключаются договоры сроком на два года с выплатой безвозвратного денежного пособия в размере 200 рублей.

Обращаться по адресу: г. Кемерово, ул. Красноармейская, 122, 2-й под'езд, кв. 20. Проезд трамваями №№ 1 и 5 до остановки «Красноармейская».



Пишите, звоните: Кемерово, ул. Трудовая, 64; телефоны: редактора 6-61-54, приемной 6-69-74, заместителей редактора 6-70-82 и 6-65-74, ответственного секретаря 6-68-81, зам ответственного секретаря 6-65-63, отделов редакции: партийной жизни 6-61-83, пропаганды 6-66-73, промышленного 6-69-44 и 6-63-02, сельского хозяйства 6-67-82, советского строительства 6-64-84, строительного 6-67-46, культуры 6-62-01, писем и рабселькоров 6-90-52 и 6-60-72, информации 6-62-37, об'явлений 6-68-72, фотокорреспондентов 6-90-63, директора издательства 6-69-23, общественной приемной 6-66-52, бухгалтерии 6-90-54, директора типографии 6-89-32.

ОП03521. 2. Типография «Кузбасс» управления по печати. Тираж 175.000 экз. Заказ 2345