Кемеровская областная научная библиотека
ГАЗЕТНО-ЖУРНАЛЬНЫЙ ФОНД

Пролетарии всех стран, соединяйтесь!

КУЗБАСС

ОРГАН КЕМЕРОВСКОГО ОБКОМА КПСС и ОБЛАСТНОГО СОВЕТА ДЕПУТАТОВ ТРУДЯЩИХСЯ

№ 166 (12751).
Пятница,
18 июля
1969 г.

Год издания 48-й.
Цена 2 коп.

К ПОЕЗДКЕ Л. И. БРЕЖНЕВА И Н. В. ПОДГОРНОГО В ПОЛЬСКУЮ НАРОДНУЮ РЕСПУБЛИКУ

По приглашению Центрального Комитета Польской об'единенной рабочей партии и Государственного совета ПНР Генеральный секретарь ЦК КПСС Л. И. Брежнев и Председатель Президиума Верховного Совета СССР Н. В. Подгорный посетят Польскую Народную Республику для участия в торжествах по случаю 25-летия народной Польши.

● ПРОВЕРЯЕМ ВЫПОЛНЕНИЕ ОБЯЗАТЕЛЬСТВ

УГОЛЬ

Горняки Кузнецкого бассейна приложили много энергии и труда для своевременного завершения июньской программы. Коллективы шахт и карьеров добыли сверх плана более 260 тысяч тонн угля, из них 127 тысяч тонн — коксующихся марок.

Шахтеры комбината «Кузбассуголь» перевыполнили и полугодовой план, выдав на-гора дополнительно 263 тыс. тонн угля.

Первыми завершили программу полугодия коллективы трестов «Куйбышевуголь», «Ленинуголь», шахт «Зыряновская», «Байдаевские уклоны», «Абашевская-1», имени 7 Ноября, «Байдаевская», «Абашевская-2», «Полысаевская-1», «Чертинская-Южная», № 9-15, «Зиминка-3-4», «Манеиха», карьер имени Вахрушева, обогатительные фабрики Анжерская № 5-7, Киселевская, Чертинская-1.

Приносят свои плоды концентрация горных работ, увеличение нагрузки на очистной забой, комплекс, машину, механизм. В текущем полугодии производительность очистного забоя в комбинате «Кузбассуголь» выросла по сравнению с соответствующим периодом прошлого года на 471 тонну и составила 7.164 тонны.

Растут ряды бригад, достигших 1.000-тонной добычи угля из забоя в сутки. Как уже сообщалось, в июне бригада тов. Лейниша с шахты «Байдаевские уклоны» добилась выдающегося успеха, добыв комплексом ОМКТ за 31 рабочий день 93,8 тысячи тонн угля из одного забоя, значительно перекрыв достижение бригады тов. Шаркова с шахты «Карагайлинская-1-2».

В июне оба комбината перевыполнили план по производительности труда. В комбинате «Кузбассуголь» она составила 55,3 тонны (103,9 процента к плану), в комбинате «Кузбасскарьеруголь» — 138,3 тонны (101,3 процента). 26 шахт достигли производительности труда свыше 60 тонн на рабочего по добыче в месяц, а с начала года таких коллективов — 21.

План переработки угля на обогатительных фабриках комбината «Кузбассуголь» перевыполнен на 104 тысячи тонн, выпущено концентрата сверх плана 85 тысяч тонн, за полугодие соответственно 289 тысяч тонн и 306 тысяч тонн.

Комбинат «Кузбассуголь» план реализации продукции перевыполнил на 3 миллиона 100 тысяч рублей и с начала года имеет на сверхплановом счету свыше 12 миллионов рублей. Трест «Облкемеровоуголь» также перевыполнил план реализации.

Комбинат «Кузбасскарьеруголь» с этим важным показателем в июне и с начала года не справился. Допущен долг соответственно 1,1 миллиона рублей и 7,6 миллиона рублей. По-прежнему работу горняков сдерживают железнодорожники, в июне план поставки угля не выполнен. В целом по бассейну недопоставлено потребителям свыше 600 тысяч тонн угля в июне и около 3 миллионов тонн с начала года. Остатки угля на складах за прошедший месяц выросли более чем на 200 тысяч тонн и на 1 июля составляли свыше 5 миллионов тонн, в том числе 2.270 тысяч тонн на угольных карьерах.

Итоги работы комбинатов и трестов по добыче угля в июне следующие (в первой графе ± к плану за июнь, во второй — ± с начала года в тыс. тонн):

трест «Кировуголь»	—57,3	—176,4
» «Прокопьевскуголь»	+ 0,2	+ 69,6
» «Киселевскуголь»	+ 5,6	— 24,6
» «Осинникиуголь»	+ 8,0	— 23,3
» «Куйбышевуголь»	+59,3	+291
» «Ленинуголь»	+42,6	+322
» «Анжероуголь»	+ 5,2	+ 57,9
» «Кемеровоуголь»	— 5,1	— 9,7
» «Беловуголь»	+ 4,9	+ 0,2
» «Томусауголь»	+21,7	— 87,0
» «Кузбассгидроуголь»	—55,7	—157,5
Комбинат «Кузбассуголь»	+30	+262,4
» «Кузбасскарьеруголь»	+73	—576
трест «Облкемеровоуголь»	—13,8	— 25,4

Как видно из результатов, в июне четыре треста не выполнили государственный план добычи угля. Наиболее трудное положение по-прежнему остается в трестах «Кировуголь» (управляющий тов. Арсенов, гл. инженер тов. Санкин), где лишь одна шахта — «Коксовая-2» выполнила государственный план; в тресте «Кузбассгидроуголь» (тт. Бовт, Степанов), где также только шахта «Красногорская» выполняет план.

В июне комбинат «Кузбасскарьеруголь» в целом выполнил план вскрышных работ. Сверх плана произведено вскрыши 387 тысяч кубометров. Однако темпы подготовки запасов угля, вскрытых и готовых к выемке, отстают от потребностей. Долг по вскрыше с начала года очень велик — 9 миллионов кубометров.

Неудовлетворительно занимаются подготовкой очистного фронта руководители многих шахт, трестов и комбината «Кузбассуголь». Выполнение плана проведения подготовительных выработок в целом по комбинату в июне составило по всем выработкам 94,6 процента, в том числе основного направления — 88,6 процента, а с начала года соответственно 99,2 и 95,3 процента. До плана не пройдено почти 8 км основных выработок. Лишь три треста в июне выполнили план по выработкам основного направления. Наиболее неблагополучное положение в трестах «Кемеровоуголь», «Беловуголь» и «Осинникиуголь».

Эти недостатки в работе угольной промышленности требуют от руководителей комбинатов, трестов, предприятий принятия самых действенных мер.

В бассейне разворачивается соревнование за достойную встречу Дня шахтера. Долг каждого коллектива — прийти к своему горняцкому празднику с замечательными трудовыми подарками.

НА ВСЕСОЮЗНОМ СОВЕЩАНИИ ЭНЕРГЕТИКОВ

Во Дворце культуры Беловской ГРЭС продолжается Всесоюзное совещание работников блочных электростанций страны.

Вчерашнее заседание началось докладом доктора технических наук, начальника лаборатории Всесоюзного научно-исследовательского теплотехнического института А. С. Горшкова.

Затем выступили заместитель главного инженера Всесоюзного теплотехнического института Теплоэлектропроект Е. И. Ордынец, директор Молдавской ГРЭС Б. П. Карпов, главный инженер Криворожской ГРЭС Ю. М. Пархоменко, директор Томь-Усинской ГРЭС Г. М. Полонянкин, заместитель главного инженера Конаковской ГРЭС А. И. Фишкин.

О наладке энергоблоков Беловской ГРЭС сообщил главный инженер Сибирского отделения ОРГГРЭС Ю. М. Кувшинский.

Выступления секретарей партийных бюро Литовской и Верхне-Тагильской ГРЭС Н. А. Хаустова и Н. А. Мурашова были посвящены содержанию и формам массово-политической работы с людьми, особенно организации социалистического соревнования в честь приближающегося векового юбилея Владимира Ильича Ленина.

Сегодня участники совещания детально ознакомятся с работой всех цехов и служб Беловской ГРЭС. (Корр. «Кузбасса»).

КАК ДЕЛА НА СТРОЙПЛОЩАДКАХ?

ЭЛЕКТРОВОЗЫ ПОЙДУТ В СРОК!

В социалистических обязательствах трудящихся нашей области на 1969 г. записано: «Закончить электрификацию участка железной дороги от Новокузнецка до Мундыбаша...». Исполнитель работ — коллектив ордена Ленина треста «Кузбасстрансстрой», обсуждая свои юбилейные обязательства, назвал для себя более точный срок: выполнить задание к 7 ноября.

Как сейчас обстоит дело на этом пусковом об'екте?

Вот что рассказывает управляющий трестом В. М. ОЛЕЙНИК:

— Пока все идет в основном так, как было заранее рассчитано и предусмотрено. План строительно-монтажных работ в первом полугодии на этом участке выполнен на 103,7 процента. Контактная сеть на всех ста километрах проброшена. Из четырех тяговых подстанций две уже пред'явлены к сдаче, третья закончена монтажом, четвертая будет готова в июле.

Собственно, путевые работы остались всего на трех станциях из девяти: в Мундыбаше, Малиновке и Амзасе. Кстати, сказать, монтаж контактной сети и укладку путей на станциях Мундыбаш и Осман нам помогают вести сейчас студенты строительного отряда из Новокузнецкого педагогического института. Командир отряда у них Виктор Фадеев, комиссар — Александр Клюянов. Все восемьдесят будущих педагогов — замечательные работники.

В общей сложности у нас заняты на этом участке и на задельных работах в сторону Таштагола три мостопоезда, более 800 человек.

В пусковом комплексе у нас значится один жилой дом на станции Абагур — в нем ведутся сейчас отделочные работы. Второй дом, 16-квартирный, в Кузедееве будет сдан досрочно, в начале ноября.

Но не могу не пожаловаться — прежде всего на Н. С. Ефлакова, начальника Беловской мехколонны № 24 треста «Сибэлектросетьстрой». Колонна должна сделать в Кузедееве осветительную подстанцию, но... обещают закончить ее к декабрю. А как же, спрашивается, быть с нашими обязательствами? Субподрядчиков это, видите ли, не касается.

Не жалует нас особым вниманием и заказчик — управление Западно-Сибирской железной дороги (начальник окса — т. Самоделкин). Вентиляционное оборудование, трансформаторы, выпрямители для подстанций поступают к нам несвоевременно. И, наконец, в трудное положение ставят нас цементники Кузнецкого завода: вместо цемента марок «300» и «400» отгружают цемент марки «200».

Но, повторяю, пока особой тревоги за этот участок у нас нет. Электропоезда до Мундыбаша пойдут, видимо, так, как и решил наш коллектив — к 52-й годовщине Великого Октября.

ДНЕВНИК СЕНОКОСА

Прошло 15 дней сенокосной поры. Что сделано за это время в совхозах, колхозах и хозяйствах трестов? Травы скошены на площади 158.650 гектаров, сена застоговано 78.090 тонн — 16,7 проц. к плану, травяной витаминной муки приготовлено 1.306 тонн, силоса заложено 9.563 тонны.

По районам и трестам ход стогования сена характеризуется такими показателями (в процентах к плану):

Ленинск-Кузнецкий	43,7
Крапивинский	32,4
Промышленновский	24,9
Прокопьевский	21,6
Кемеровский	21,3
«Птицепром»	20,8
«Кузбассуголь»	20,2
Беловский	17,6
Топкинский	15,3
Яйский	12,9
Новокузнецкий	12,7
Яшкинский	12,0
Юргинский	11,8
Чебулинский	10,0
«Скотооткорм»	7,4
Мариинский	5,7
Ижморский	5,6
Тяжинский	2,4
Тисульский	1,0

За отчетные сутки (15 июля) прибавка на косовице трав составила 14.916 гектаров, на стоговании сена — 7.420 тонн, на приготовлении травяной муки — 86 тонн.

По суточному приросту первенство занимает Крапивинский район (1.185 тонн). Более чем по 600 тонн за сутки застоговано сена в Беловском и Новокузнецком районах.

По-прежнему медленно ведут сенокос Тисульский, Тяжинский, Ижморский, Мариинский районы, хотя погодные условия в этих районах самые подходящие. И техники в этих хозяйствах достаточно, чтобы в два—три раза быстрее косить травы и стоговать сено.

НА КОНТРОЛЕ — ГОТОВНОСТЬ К УБОРКЕ КАРТОФЕЛЯ

ЗА ГЛУХИМ ЗАБОРОМ...

В ДАЛЬНЕМ углу территории ремонтных мастерских совхоза «Забойщик» механизатор Н. А. Степанов разобрал первый картофелеуборочный комбайн. Вместе с механиком Н. Н. Тареевым он тут же определил степень износа деталей и написал заявку. Но на получение запчастей особых надежд здесь не возлагают.

Почему же в «Забойщике» не позаботились о ремонте картофелеуборочной техники заранее, еще с осени? Н. А. Степанов отвечает так: «Некому было заботиться. Картофелеуборочные комбайны не имеют постоянных хозяев. В прошлом году вот этим комбайном я убрал картофель на 15 гектарах, потом был переведен на трактор. После на комбайне работали еще несколько человек, разбили его основательно».

Более 40 га картофеля убрал механизатор А. Я. Раков. Урожайность каждого гектара составила у него 150 центнеров, в то время как на полях, где работали вручную, получено всего по 80. Но единственный в хозяйстве опытный мастер механизированной уборки занят сейчас другим делом. Его комбайн будут ремонтировать новички — выпускники профтехучилища или кто-нибудь из молодых совхозных механизаторов. Ни директор тов. Усков, ни главный инженер тов. Леонтьев пока еще не знают, кто будет заниматься подготовкой двух комбайнов, до сих пор стоящих в поле.

В прошлом году средняя сезонная выработка на комбайн составила 23 гектара. Раков убрал вдвое больше. Значит, есть возможность механизировать труд почти полностью, отказаться от ручной копки и неизбежных потерь урожая. Но для этого надо иметь не только исправные комбайны, но и мощный, полностью механизированный картофелесортировальный пункт. В совхозе строительство его запланировано, есть смета, есть проект. Но некому строить.

Бывая в картофелеводческих хозяйствах области, мы часто слышали от специалистов: надо ехать в совхоз «Береговой», чтобы поучиться там убирать картофель раздельным способом. А директор совхоза М. И. Абрамов сам собирается ехать за опытом в Томскую область. Не было, оказывается, и нет ничего поучительного в «Береговом». В прошлом году управление сельского хозяйства облисполкома организовало здесь семинар по раздельной уборке. Для показа выкопали около двух гектаров картофеля. На этом все и кончилось.

М. И. Абрамов собрался ехать за опытом в соседнюю область. Но ответы почти на все его сомнения дали нам рядом, в совхозе «Мазуровский». Здесь технология машинной уборки отработана достаточно четко. В совхозе есть опытные мастера-картофелеводы Николай Зайкин, Иван и Александр Опарины, Александр Спиридонов, которые могли бы поучить работать на комбайнах механизаторов и «Забойщика», и «Берегового», и других хозяйств области.

Но в совхозе, имеющем богатый опыт механизированной уборки, другая беда — убранный картофель хранить негде. Медленно идет и ремонт машин.

Совхозу, настроенному на механизированную уборку, нужна серьезная помощь. Оказать ее поручили главному инженеру областного отделения «Сельхозтехники» Н. М. Кананыхину. Приехал инженер, убедился, что не зря его посылали в совхоз, на этом все и кончилось.

Мы спросили директора совхоза «Мазуровский» В. П. Ковалева, почему лучшие местные механизаторы не поделятся опытом машинной уборки картофеля с полеводами других хозяйств района?

— А это нам не нужно, — ответил Ковалев. — Если районное управление организует такой семинар, мы — не против.

Очень странная картина получается. Совхозы—соседи, рукой подать друг до друга. У каждого накоплен свой опыт или уборки, или сортировки, или хранения картофеля. Но словно высоким забором отгородились между собой, достижений не заимствуют, не предлагают, не обобщают.

И второе: положение с ремонтом, с запчастями везде одинаково тревожное. Сам по себе напрашивается вывод, что должен быть в районе штаб, посредник между хозяйствами, способный перенести и внедрить достижение одного совхоза в другие. Должен быть центр, который на имеющихся примерах смог бы доказать беспочвенность «теорий» против машинного комплекса на картофельном поле. Штабом этим, разумеется, должно стать районное управление сельского хозяйства. Но оно им пока не становится.

ВЫЕЗДНАЯ РЕДАКЦИЯ ГАЗЕТЫ «КУЗБАСС»

НЕ СДАВАТЬ ПОЗИЦИЙ

Кемеровские строители не смогли в первой половине года выполнить свои соцобязательства о сдаче жилья. Подвел домостроительный комбинат. За шесть месяцев он недодал 11 тысяч кв. м жилой площади.

И все же в этом году сооружение жилых домов ведется успешнее, чем в прошлом. Сравните сами. За первые шесть месяцев 1968 года было освоено 9.759 тысяч рублей, а в этом году — 10.840.

Выдерживается план ввода в строй магазинов и предприятий общественного питания.

Четко строит новую типовую школу на 1.280 мест в поселке Дружба трест «Кемеровожилстрой». В свое время здесь отлично работала бригада каменщиков Н. П. Соловьева. Сейчас на пусковом об'екте хорошо трудится бригада плотников заслуженного строителя РСФСР И. Т. Наумова.

А вот дошкольные учреждения и об'екты просвещения в городе строят медленно. Затягивает сдачу детяслей трест «Кемеровожилстрой». Намного слабее, чем в прошлом году, ведется строительство культурно-бытовых об'ектов.

Г. КОЛЕСНИКОВ.

ДВА ПОДХОДА К ДЕЛУ

В этом году в Прокопьевске только на Тыргане строители сдали в эксплуатацию специализированный магазин «Пчеловодство» и два продуктовых. В третьем квартале еще два новых промтоварных магазина получат жители Тыргана от строителей стройуправления № 2 треста «Кузбассжилстрой» (начальник Н. С. Васинковский). Эта же организация в хорошем ритме завершает строительство новой средней школы.

Совсем по-иному относится к строительству учебного корпуса школы на Маганаке управление № 2 углестроительного треста № 1 (управляющий трестом В. М. Юрьев). Ссылаясь на то, что об'ект в этом году не пусковой, с учебного корпуса перебросили строителей на другие об'екты. Как ни об'ясняют руководителям управления и углестроительного треста № 1, что учебный корпус нужен в этом году, что без него соседняя школа не сможет принять всех учеников, результаты прежние: рабочих на стройке нет.

В БЕЛОВЕ СОМНЕВАЮТСЯ

Обычно ни у кого не вызывал возражений тот общеизвестный факт, что учебный год начинается в сентябре. А вот в стройуправлении № 2 треста «Кузбассжилстрой» приняты простые, но действенные меры, чтобы на осень освободить учеников от занятий. Там всех до единого рабочего взяли и сняли со строительства новой средней школы в г. Белове. И стоит недостроенная школа не первый день и не второй. А время идет. И с каждым днем ближе к своей цели строители.

Однако все только бы выиграли, если бы в этом стройуправлении стремились сократить не учебный год, а сроки строительства школы.

Г. ЮДИН.

РОСТОВСКАЯ ОБЛАСТЬ. Хороший урожай озимой пшеницы вырощен в совхозе «Комсомолец». Посеянная в лучшие агротехнические сроки, она стойко перенесла морозы и сейчас находится в отличном состоянии.

Специалисты считают, что нынче озимая пшеница даст на круг не менее 40 центнеров зерна. Механизаторы готовы к жатве.

НА СНИМКЕ (слева направо): секретарь партийной организации совхоза Юрий Хоршев, молодой комбайнер Анатолий Пухляков и директор совхоза Федор Титов на участке озимой пшеницы.

Фотохроника ТАСС.

ОКНО В МИР

СТАРТ «АПОЛЛОНА-11»

НЬЮ-ЙОРК, 16 июля. (ТАСС). Сегодня в 16 часов 32 минуты московского времени со стартовой площадки полигона на мысе Кеннеди запущен космический корабль «Аполлон-11» с тремя космонавтами на борту: Н. Армстронгом, Э. Олдрином и М. Коллинзом. После многолетних испытаний ракетно-космического комплекса «Аполлон» и серии испытательно-отработочных полетов американским космонавтам предстоит выполнить основную задачу программы.

Целью запуска космического корабля «Аполлон-11» является высадка двух космонавтов — Н. Армстронга и Э. Олдрина на Луну и возвращение всего экипажа на Землю.

Космический корабль с помощью ракеты-носителя «Сатурн-V» выведен на орбиту, близкую к круговой с высотой около 190 км. После полутора витков вокруг Земли был вторично включен двигатель третьей ступени ракеты-носителя и корабль перешел на трассу полета к Луне. Когда корабль приобрел необходимую скорость, двигатель третьей ступени был выключен и произошло перестроение отсеков корабля «Аполлон-11». Для этого основной блок корабля отстыковался от переходника третьей ступени ракеты-носителя, развернулся на 180 градусов и состыковался с лунной кабиной, находившейся в переходнике, после чего основной блок вместе с лунной кабиной отделился от третьей ступени.

По программе полета, об'явленной национальным управлением по аэронавтике и исследованию космического пространства, через 76 часов после старта корабль, включив двигатель основного блока, должен выйти на селеноцентрическую орбиту. Намечено, что 20 июля космонавты Н. Армстронг и Э. Олдрин перейдут в лунную кабину, отделят ее от основного блока и, включив двигательную установку посадочной ступени лунной кабины, сойдут с селеноцентрической орбиты и начнут сближение с Луной.

После проверки маневрирования они должны прилуниться в море Спокойствия. На следующий день, после отдыха и приведения в готовность к старту взлетной ступени, Н. Армстронг откроет люк и начнет выход на поверхность Луны. Э. Олдрин выйдет на Луну несколько позже. Космонавты будут проводить наблюдение и сбор образцов лунного грунта. Они расставят приборы, возвратятся в лунную кабину, и стартуют с Луны. На 22 июля намечена встреча и стыковка взлетной ступени с основным блоком. После этого космонавты перейдут в основной блок и взлетная ступень будет отброшена. Затем, включив двигатель основного блока, корабль «Аполлон-11» стартует в сторону Земли. По программе полета, кабина основного блока космического корабля «Аполлон-11» 24 июля приводнится в Тихом океане.

Кто же эти отважные люди, которым доверили самый ответственный полет с высадкой на Луне?

Командир корабля — Нэйл Армстронг, родился в 1930 году. По специальности он авиационный инженер, сотрудник НАСА. В прошлом он был летчиком-испытателем. В 1966 году совершил полет на корабле «Джемини-8».

Пилот лунной кабины — Эдвин Олдрин — ровесник командира корабля, полковник ВВС. В 1951 году окончил военную академию в Уэст-Пойнте. В 1963 году получил степень доктора наук по астронавтике в Массачусетском политехническом институте. В 1966 году совершил полет на корабле «Джемини-12», во время которого выходил в открытый космос.

Пилот основного блока — Майкл Коллинз родился в 1931 году, подполковник ВВС. Он совершил полет на корабле «Джемини-10» и также выходил в открытый космос.

РЕПРЕССИИ В ИСПАНИИ

ПАРИЖ, (ТАСС). Мадридский трибунал охраны общественного порядка приговорил 9 студентов, 2 рабочих и одного священника к тюремному заключению сроком от 6 месяцев до четырех лет и к штрафу от 5 до 10 тысяч песет.

Как сообщает корреспондент агентства Франс Пресс из испанской столицы, всем им пред'явлено обвинение в «нелегальной пропаганде». Одновременно военный трибунал Мадрида приговорил двух человек,—одного к восьми, а другого к трем годам тюрьмы — за «антиправительственную деятельность».

«БЕГСТВО» ПРОМЫШЛЕННЫХ ФИРМ

ЗАПАДНЫЙ БЕРЛИН. (ТАСС). По данным западноберлинского ведомства по вопросам труда, общее число предприятий в городе за последнее десятилетие сократилось на 851. Это означает, что, начиная с 1958 года, здесь было закрыто почти 28 процентов всех промышленных фирм. В их число входят не только мелкие и средние, но и крупные предприятия. В связи с закрытием здешних фирм, а также переводом многих из них в западногерманские города были уволены тысячи рабочих и служащих.

НА ПОЛЬСКОЙ ПРОМЫШЛЕННОЙ ВЫСТАВКЕ

Среди 26 тысяч экспонатов выставки «25 лет Польской Народной Республики» значительное место занимают машины и оборудование для пищевой и сахарной промышленности. Польша является крупным экспортером пищевых товаров.

Около 40 процентов машин экспортируется в разные страны, в том числе в СССР, Болгарию, Венгрию, ДРВ, Чехословакию, США, Францию.

(ТАСС).

I. ВЫБОР НАПРАВЛЕНИЯ

БУДНИ ИСПОЛКОМА

КАК известно, одна из обязанностей местных органов власти — заботиться о жизни и быте трудящихся, о создании для них таких условий, которые способствовали бы производительной работе.

О том, как эта задача решается в Киселевске, какие формы и методы работы использует исполком, рассказывается в публикуемых письмах.

Председатель горисполкома В. П. Лата пригласил нас совершить экскурсию по Зеленой Казанке — одному из новых поселков города. Началась экскурсия тут же, в кабинете Владимира Петровича, у макета детальной планировки.

А на другой день мы проезжали по этому поселку. Застроен он в основном индивидуальными домами. Узкие улочки почти без тротуаров, в иных местах асфальтовая дорожка сменяется деревянным настилом. И вот теперь, сверяя увиденное с макетом, отчетливо представили себе, что предстоят большие перемены. Поселок будет хорошо озеленен. Многоэтажные дома благодаря своеобразному архитектурному решению станут привлекательными. Цветовая гамма фасадов создаст приятный ансамбль жилого массива.

Но это дело будущего, хотя и не такого уж далекого. А сейчас?

...Киселевск мало чем отличается от других угольных городов Кузбасса. Он об'единяет несколько поселков, размещенных на большой территории. Когда пересекаешь город с севера на юг, то спидометр машины накручивает около 30 километров. Часто городская улица внезапно обрывается и переходит в загородное шоссе, по сторонам которого пустырь. Через два—три километра снова начинается город.

Схожа с историей других городов и история становления Киселевска. В тридцатые годы у нас в Кузбассе еще мало задумывались о плановом строительстве. Рядом с угольными предприятиями возникали поселки. Люди строили свои дома поблизости от шахт, строили, где и как кому вздумается. Было в поселке тогда один—два небольших магазина да рабочая столовая.

Шли годы. Развивались и оснащались новой техникой шахты. Росли поселки, об'единившиеся в город. Но развитие предприятий сферы обслуживания отставало. Какой выход найти?

Нелегкая это задача. Нелегкая хотя бы потому, что в городе до сих пор мало строится жилья и культурно-бытовых предприятий, застройка ведется некомплексно. Все это приводит к неравномерному размещению магазинов, столовых, приемных пунктов службы быта. Если в среднем в городе нагрузка на одного продавца составляет сейчас свыше 180 человек (норма 130 человек), то в отдельных районах она в полтора — два раза выше средней. Добавим к сказанному, что добрых полсотни магазинов и до десятка столовых размещены в плохих помещениях.

Что все же сумел сделать исполком городского Совета? Возьмем показатели прошлого года. Служба быта получила около 600 кв. м площади для расширения сети. Укрепляется материально-техническая база торговли: открыты магазины на 102 рабочих места, на 320 посадочных мест расширилась сеть общественного питания. Построено два склада площадью три тысячи квадратных метров.

Сейчас запросы трудящихся города неплохо удовлетворяются по всем основным группам продовольственных товаров. В расчете на душу населения товарооборот возрос за год на 23 руб. и достиг 597 руб. — это самый высокий показатель среди городов области. В среднем каждому жителю было оказано бытовых услуг на 15 рублей 11 копеек против 13 руб. 33 коп. в предыдущем году.

Недостатки и трудности Киселевска в обслуживании населения в какой-то мере характерны и для многих других городов нашей области. Но у Киселевского горисполкома накоплен, на наш взгляд, интересный опыт в развитии торговли, быта, здравоохранения, культуры. Здесь умело используют возможности смягчить трудности сегодня, не дожидаясь того недалекого будущего, когда, скажем, будет закончено строительство упомянутой нами Зеленой Казанки, поселка Красный Камень и др.

Прежде всего заслуга исполкома состоит в пристальном изучении возможностей: в одном случае думают, как расширить существующие предприятия, в другом — открыть новое, в третьем, — какой режим работы установить для них, чтобы было удобно населению. Делается это путем совета с трудящимися. Депутаты и работники исполкома идут в шахтовые раскомандировки, заводские цехи, встречаются с людьми по месту жительства.

Когда все промышленные предприятия перешли на пятидневную рабочую неделю, встал вопрос, как приспособить к новым условиям работу учреждений, обслуживающих население. Забегая вперед, скажем, что вопрос этот обсуждался сессией Совета депутатов трудящихся. Но прежде чем выходить на сессию с предложениями, исполком решил узнать мнение населения. В городской газете «В бой за уголь» появилась анкета. Исполком просил горожан ответить: довольны ли они культурой обслуживания ателье, мастерских, магазинов, бань, буфетов; какие неудобства появились при посещении учреждений культуры, здравоохранения, быта и торговли, какой надо установить режим их работы.

В исполком и редакцию пришли сотни писем с конкретными предложениями и замечаниями. Их проанализировали, обсудили, учли в решении Совета.

Нам довелось присутствовать на отчете исполкома перед горняками шахты «Тайбинская». В зале, где он проходил, как говорится, негде было яблоку упасть.

Пока Владимир Петрович Лата говорил шахтерам о том, какие вопросы и как решают исполком и Совет, как выполняются наказы избирателей, рассказывал о перспективах и планах развития города, в президиум поступило несколько десятков записок.

Мы знакомились с поступившими в президиум предложениями и замечаниями. Каждое из них подписано несколькими участниками встречи. Свое мнение высказало таким образом большинство присутствующих.

Председатель исполкома обстоятельно ответил на вопросы.

Подобные отчеты исполкома прошли на всех крупных предприятиях города.

Недавно работники торговли, комбината бытового обслуживания, здравоохранения совместно с депутатами городского Совета выяснили потребности жителей поселка Афонино в детских садах, магазинах, поликлиниках, клубах, приемных пунктах, спортивных сооружениях. По предложениям комиссии был составлен комплексный план мероприятий, выполнение которого улучшит бытовые условия.

Одна из улиц поселка Афонино застроена двухквартирными кирпичными домами. В одном из них разместился продовольственный магазин. Но за простой и в то же время нужной в хозяйстве вещью люди ездят сейчас за два километра, потому что тут нет промтоварного магазина. А скоро им будет легче: нашли помещение и для торгового зала. Выход подсказали сами жители.

Появляются в исполкоме и другие предложения: реконструировать магазины «Детский мир» и «Рекордсмен», заменить оборудование в шахтовых столовых, построить ресторан, дом быта, открыть приемные пункты фабрики химчистки и прачечной...

Но осуществление этих предложений нелегко дается исполкому. У него нет непосредственно подчиненных ему строительных организаций, он ограничен в средствах. И все-таки находится возможность реализовать многие предложения.

О том, как это делается, мы расскажем во втором письме.

А. МОРОЗОВ,
Ю. ТОТЫШ —
спец. корр. «Кузбасса».

СТРАНИЦЫ ЖИЗНИ В. И. ЛЕНИНА В ФОТОДОКУМЕНТАХ

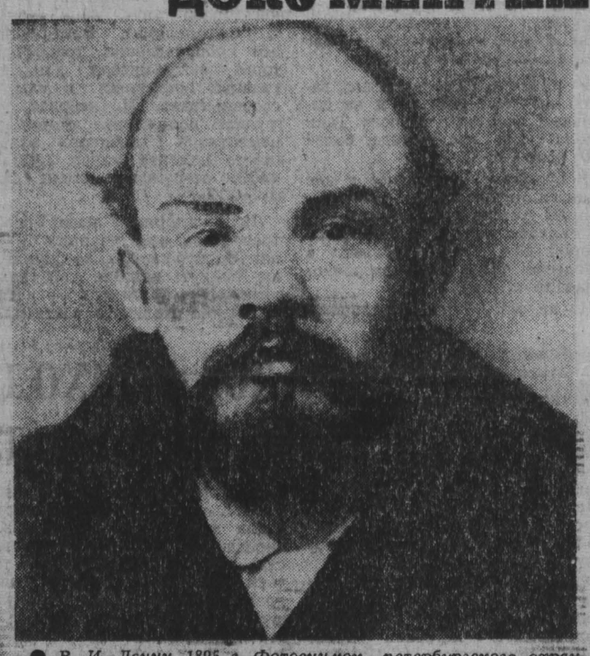

● *В. И. Ленин. 1895 г. Фотоснимок петербургского охранного отделения.*

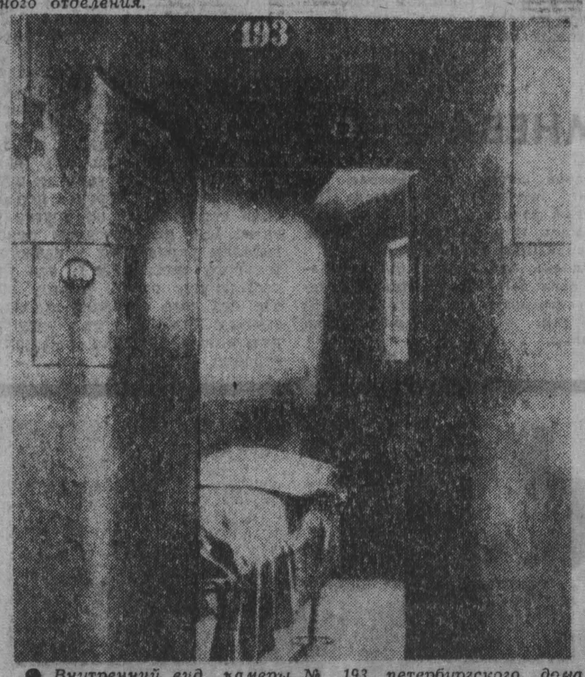

● *Внутренний вид камеры № 193 петербургского дома предварительного заключения, где отбывал заключение В. И. Ленин. Декабрь 1895 г.—февраль 1897 г.*

● *НА СНИМКЕ: экскурсанты у дома-музея В. И. Ленина в Подольске (Московская область).*

Фотохроника ТАСС.

● ПРИМЕНИТЕ У СЕБЯ

ЧТО ТАКОЕ СЕНАЖ?

● ЗЕЛЕНЫЙ ЛУГ СПРЯТАН... В ТРАНШЕЮ ● КОРМ ПО ЦЕННОСТИ СПОСОБЕН ЗАМЕНИТЬ И СЕНО, И СИЛОС, И КОРНЕПЛОДЫ ● ИДЕАЛЬНЫЕ УСЛОВИЯ ДЛЯ МЕХАНИЗАЦИИ ВСЕХ ПРОЦЕССОВ.

В ГАЗЕТЕ «Правда» 22 июня опубликована статья «Луг в траншее». В этой статье речь идет о сенаже. Статья вызвала большой интерес у специалистов. Есть сторонники приготовления сенажа, есть и противники. В прошлом году наш совхоз занимался закладкой сенажа. У нас есть свое мнение об этом корме и есть опыт его приготовления. Об этом и пойдет речь.

Что такое сенаж? Это консервированный корм. Его приготовляют из травы, провяленной до 50—60 процентов влажности, и выдерживают в герметических башнях или траншеях. Сохранность этого корма обеспечивается за счет физиологической сухости среды.

У провяленных растений резко возрастает водоудерживающая сила клеток. Поэтому не происходит развитие гнилистой флоры, а молочно-кислое брожение менее активно, чем при обычном силосовании. В сенаже очень незначительны биохимические потери. Корм получается не кислым. В отличие от сена в нем полностью сохраняются листья и соцветия. Он в два раза больше, чем силос, содержит сухого вещества и, следовательно, больше кормовых единиц и протеина.

Теперь о технологии приготовления сенажа.

Мы приготовляем его из клевера с тимофеевкой. Косить их начинаем в начале цветения. В этом случае, на наш взгляд, получается наиболее питательный корм.

Скашивание и провяливание травы проводим в один день. Для ускорения провяливания на трактор ДТ-20 навешиваем однобрусную косилку КЗН-2,1, одновременно прицепляем к трактору плющилку ПТП-2. Производительность такого агрегата около гектара в час.

Опыт показал, что надо накашивать травы столько, сколько можно подобрать, измельчить и заложить в башню. Скашивание лучше всего начинать утром. При хорошей погоде плющенный клевер в прокосах провяливается до влажности 50—55 процентов за 5—6 часов. Если погода облачная, на провяливание требуется побольше дня. При очень сухой, жаркой погоде сгребание травы в валки начинаем по существу вслед за косовицей и провяливаем ее в валках. В этом случае намного меньше теряется листьев — самого ценного в траве.

Плющение трав, в особенности клевера, как мы убедились, является необходимым делом при любом способе заготовки сенажа и сена. Главное тут состоит в том, что стебель и листья высыхают одновременно. Наполовину меньше отпадает листьев.

Перед закладкой травы в башню или траншею ее следует измельчить. У нас эта операция была самой трудной. Для измельчения сенажа заводы выпускают подборщики-измельчители. У нас их не было.

Пришлось пойти по другому пути — траву подвозить к башне и тут измельчать ее соломорезкой. Она же подает измельченную массу в башню. Это далеко не совершенная технология. Сложилась она у нас поначалу из-за отсутствия специальных машин.

Сенаж закладываем в старую силосную башню емкостью в 100 тонн. Башню отремонтировали, хорошо проштукатурили. В стенах башни на разных уровнях оставлены три окна. По мере наполнения башни окна закладываются кирпичом и заштукатуриваются крепким раствором цемента. Стараемся как можно быстрее заполнять башню или траншею. При этом соблюдаем такой порядок: окончив дневную работу, верх бурта укрываем полиэтиленовой пленкой в два слоя. Это позволяет клеткам растения быстро израсходовать имеющийся кислород, а образовавшийся углекислый газ заполняет все свободное пространство. Он вытесняет остаток кислорода и предохраняет корм от плесени. Мы сделали вывод, что при такой постоянной изоляции сенаж можно закладывать в облицованные ямы и траншеи.

Верхний слой сенажа в башне укрываем полиэтиленовой пленкой, затем измельченной травой толщиной 70—80 см и сверху насыпаем 30-сантиметровый слой опилок.

Сенаж в башне в период заготовки не трамбуем, масса сама по себе хорошо уплотняется.

Химический анализ кормов, сделанный Кемеровской агрохимической лабораторией, показал безусловные преимущества сенажа. В одном килограмме этого корма содержится 0,53 кормовой единицы и 69 граммов протеина. В отличие от сена в сенаже значительно больше листьев и соцветий. По сравнению с силосом сенаж различных заготовок содержит больше сухого вещества, кормовых единиц и протеина. Почти полностью исключается потеря зеленой массы. Сенаж способен заменить сразу сено, силос и корнеплоды.

Немаловажное преимущество сенажа состоит в том, что можно полностью механизировать его заготовку и раздачу при скармливании.

М. КЛИМЕНКО,
директор совхоза «Зенковский».

☆ ☆ ☆

Специалисты управления сельского хозяйства облисполкома изучили опыт приготовления сенажа в хозяйствах Калужской области. Там технология его закладки несколько иная.

Этот вид корма в Калужской области находит широкое применение. Так, в 1968 году калужане приготовили 3.713 тонн сенажа. Нынче его будет 70 тыс. тонн.

Закладывают сенаж из многолетних бобовых и естественных трав в период их бутонизации и начала цветения. Скошенную траву провяливают до 45—55 процентов влажности. Перед закладкой там массу не измельчают. Закладку производят в траншеи с круглосуточной утрамбовкой. Весь цикл длится не более 2—3 дней.

Заложенную травяную массу укрывают, когда она на 100—150 сантиметров превысит борта траншеи. Масса закрывается большим полотном пленки. Пленку укладывают так, чтобы ее края выступали на 30—40 см за пределы стен траншеи. На пленку насыпают землю слоем 25—30 см. Сенаж сохраняется хорошо только при полной герметизации. В противном случае он легко плесневеет и портится. Глубина траншеи 2,5—3 метра, ширина 4,5—5 метров, длина 20—30 метров. Дно траншеи делают несколько уже, так, чтобы боковые и задние стены по отношению к нему располагались под углом 70 градусов. В траншею таких размеров умещается 180—250 тонн сенажа.

ПРОТЕСТ СОВЕТСКИХ ЖУРНАЛИСТОВ

Союз журналистов СССР выразил решительный протест против приведения в исполнение южнокорейскими властями смертного приговора над лауреатом премии Международной организации журналистов Ким Чжон Тхэ.

В телеграмме, направленной в Международную организацию журналистов, в ЦК союза корейских журналистов говорится, что казнь патриота-демократа — новое позорное злодеяние марионеточного правительства Южной Кореи, опирающегося на штыки американских империалистов.

(ТАСС).

«ИНПОЛИГРАФМАШ-69»: ДЕНЬ ПОЛЬШИ

Разнообразный и широкий мир современной полиграфической техники, раскрывающийся на международной выставке «Инполиграфмаш-69», не заслоняет его творца — человека. Экспозиция каждой из 20 стран — участниц выставки как бы подчеркивает творческую индивидуальность создателей новейших машин, их неустанный поиск, стремление достичь еще больших высот. Это чувствуется и в польском разделе.

16 июля был день предприятий и организаций Польской Народной Республики. Больших успехов достигли рабочие, инженеры, техники этой отрасли за четверть века строительства социализма. Среди экспонатов привлекает внимание новая модель ксерографической установки КС-4, предназначенной для размножения методом электростатической печати различных документов, бланков чертежей, рисунков и т. д. Установка удостоена золотой медали на Международной ярмарке в Лейпциге.

Польские проектировщики законно гордятся новыми образцами производственной мебели для наборных цехов. Она поставляется уже в ряд стран. С этого года начнет ее закупать и Советский Союз. Здесь представлены рабочие столы для набора, верстки и разборки использованных шрифтов, транспортные тележки. Эта мебель отвечает самым придирчивым требованиям. Она изготовлена из профилированной и тонколистовой стали, легка и прочна по конструкции, имеет красивый внешний вид.

(Корр. ТАСС).

ЕСТЬ КАФЕДРА. НУЖЕН ФАКУЛЬТЕТ

ЗА ПОСЛЕДНИЕ два десятилетия ускоренными темпами развивается в бассейне открытый способ добычи угля с помощью мощной землеройной техники. Достаточно сказать, что сегодня каждую четвертую тонну топлива выдают экскаваторщики.

Важнейшим преимуществом открытой добычи является высокая производительность труда; сегодня каждый рабочий карьера дает в четыре раза больше угля по сравнению с шахтером, работающим в подземном забое. Однако открытчики Кузбасса еще далеко не используют всех своих резервов. За счет совершенствования технологии и средств комплексной механизации производственных процессов на угольных карьерах в ближайшие годы представляется возможность повысить производительность труда в два—три раза.

Успешное решение этой задачи требует от специалистов открытых работ Кузбасса высоких знаний и смелого технического творчества. Между тем открытчики нашего бассейна пока не имеют своей учебной базы для повышения квалификации.

В этом году по инициативе работников комбината «Кузбасскарьеруголь» создана кафедра открытых работ при Кемеровском филиале института повышения квалификации руководящих работников и специалистов.

— Несмотря на крайне неблагоприятные условия, — рассказывает заведующий кафедрой, кандидат технических наук Георгий Михайлович Коваленко, — первый наш опыт кажется удачным. За двухмесячный курс обучения слушателям кафедры прочитаны лекции по 14 дисциплинам, включающим более 70 тем по комплексному совершенствованию организации и управления производством. Мы знакомим слушателей с последними достижениями как отечественной, так и зарубежной науки и техники в добыче угля открытым способом, обобщаем новаторский опыт ведущих предприятий.

Важнейшим итогом нашего первого опыта является и то, что нам удалось выявить и укомплектовать кафедру кадрами преподавателей из числа специалистов комбината «Кузбасскарьеруголь», научных работников Кузнецкого филиала НИИОГР и Кузбасского политехнического института.

В заключение мне хочется подчеркнуть, что перспективы развития открытых горных работ в Кузбассе требуют повышения квалификации инженерно-технических работников, и будет целесообразным кафедру в Кемеровском филиале института повышения квалификации преобразовать в факультет, который мог бы выпускать до 500—600 слушателей в год.

Ив. БАЛИБАЛОВ.

НА СНИМКЕ: В. М. Новиков — механик участка карьера Томь-Усинский № 3-4, В. Г. Шкурко — горный мастер карьера № 8, Г. А. Клейменов — механик участка Краснобродского карьера, Л. И. Колюжный — помощник начальника участка Бачатского карьера, Е. П. Карнаухов — помощник начальника участка карьера Томь-Усинский № 3-4, Б. Т. Мамошин — горный мастер Краснобродского карьера, И. Д. Печенкин — механик участка Киселевского карьера. Они успешно защитили курсовые проекты, некоторые работы предложены комбинату «Кузбасскарьеруголь» для внедрения в производство.

Фото П. Костюкова.

ТРЕТИЙ СЕМЕСТР

В эти дни заметно продвинулись строительные работы на одной из важнейших строек Кузбасса — Ленинск-Кузнецком комбинате костюмных тканей. Сюда прибыли студенческие строительные отряды Кузбасского политехнического, Кемеровского педагогического и Ташкентского политехнического институтов.

237 студентов стали кровельщиками и бетонщиками.

Третий семестр продлится до середины августа.

(Корр. «Кузбасса»).

ИЮЛЬСКИЕ НОВОСЕЛЬЯ

Два дома почти на 10 тыс. кв. метров жилья и общежитие на 328 мест сдали на днях в эксплуатацию строители Томского стройуправления в Междуреченске и тем самым погасили долг, образовавшийся из-за плохих погодных условий в начале года. До этого строители ввели в эксплуатацию дом отдыха «Романтика», не предусмотренный в титульном списке, намерены сдать два сверхплановых детских сада. Сейчас на стройки города направлены дополнительно люди и техника.

(Корр. «Кузбасса»).

НА VI МЕЖДУНАРОДНОМ

ШЕСТОЙ МЕЖДУНАРОДНЫЙ КИНОФЕСТИВАЛЬ 1969 МОСКВА

Традиционную встречу с журналистами в гостинице «Россия» открыли 16 июля кинематографисты США.

Руководитель Пресс-центра А. Е. Новогрудский предоставил слово главе делегации кинематографистов США Джеку Валенти. По мнению американского гостя, «Московский международный фестиваль дает возможность деятелям киноискусства мира представить результаты своего творческого труда на суд взыскательных, но вместе с тем и доброжелательных зрителей». Здесь, в советской столице, считает Джек Валенти, кинематографисты вновь получили возможность обновить свои творческие связи, поделиться художественным опытом, оживить новыми красками блестящий спектор национальных культур, выраженных самым выразительным из всех искусств — искусством кино.

На состоявшейся затем встрече журналистов с индийскими кинематографистами об'единенный секретарь министерства информации и радиовещания Индии С. К. Гхош представил собравшимся крупнейших мастеров экрана своей страны, приехавших на Московский фестиваль. Среди них — режиссер конкурсного фильма «Солнце и ливень» г-жа Арундхати Дэви, киноактрисы Вижайантимала, В. Саройа Дэви, президент Всеиндийской ассоциации кинопродюсеров И. С. Жохар и другие.

— Мы выпускаем более 350 художественных фильмов, — сказал С. К. Гхош. — Многие из них идут за рубежом, в частности в Советском Союзе. В свою очередь в Индии неизменным успехом пользуются советские ленты. Они многому нас научили, дали возможность еще лучше познакомиться с жизнью вашего народа.

С. К. Гхош отметил успешное развитие советско-индийского сотрудничества в области кино.

Пока в «золотом зале» гостиницы продолжался диалог работников кино и печати, многие участники фестиваля встречались со своими коллегами, с московскими зрителями. Деятели кино социалистических стран провели день на студии «Центрнаучфильм». Они беседовали с советскими коллегами о популяризации достижений науки, техники, искусства, обменялись мнениями о проблемах «языка» научного кино. Другая группа гостей фестиваля совершила поездку в музей-усадьбу «Архангельское».

А для членов жюри художественных фильмов 16 июля было напряженным рабочим днем. В этот день известные кинематографисты ГДР Андре и Аннели Торндайк показали на конкурсном экране Дворца с'ездов фильм «Дневник немецкой женщины», поставленный на студии «ДЕФА». Французские кинематографисты представили на конкурс ленту «Время развлечений», созданную Жаком Тати, Жаком Лепранжем и Артом Бухвальдом.

У международного жюри короткометражных фильмов среда была днем выходным: на экране Дома кино шли только внеконкурсные фильмы.

16 июля участники детского кинофестиваля познакомились с тремя фильмами. Первый — загадочная, малопонятная детям лента американского мультипликатора Б. Джонса называется «Медвежонок, которого не было».

Затем — фильм режиссера из ГДР Б. Беттге «Держите их вместе, держите крепко» — тоже мультипликация. Но эта картина в образной, яркой форме об'ясняет ребятам смысл могучего союза серпа и молота, учит без докучливой назидательности, что их сила — в нерушимом единстве.

О третьем — полнометражном художественном фильме режиссера Э. Гуиды «Друг» — хочется рассказать особо.

...Веснушчатый восьмилетний мальчуган с копной спутанных волос спит, крепко прижавшись к лохматой дворняжке. Это итальянец Фортунато Марсала, сын бедного крестьянина. Он бежал из дому, где слишком прочно поселилась нужда.

Мальчик смышлен не по годам, обладает независимым характером и неутомимой энергией. Его не прельщает комфорт роскошной виллы, куда он попадает во время своих странствий, и избалованные дети хозяев не могут дождаться от него завистливых восторгов.

А беглый каторжник, человек с суровым лицом, удостаивается дружбы Фортунато. Дружбы мужественной и верной.

Таков сюжет фильма — первой крупной работы режиссера и сценариста Э. Гуиды. Работа во многом удачная, хотя не во всем бесспорная.

(ТАСС).

КНИГИ К ЮБИЛЕЮ ВОЖДЯ

Среди литературы, выпущенной различными издательствами страны, видное место занимают сборники трудов В. И. Ленина.

Крупнейшее издательство общественно-политической литературы Политиздат выпустило сборник ленинских работ под общим названием «В. И. Ленин о международном рабочем и коммунистическом движении».

В Воениздате вышел сборник «Ленин о защите социалистического Отечества». Включенные в книгу работы вождя посвящены изучению и разработке проблем войны и мира в интересах победы социалистической революции.

Социалистическую дисциплину В. И. Ленин считал могучим оружием партии и народа в их великой созидательной деятельности. Статьи, письма, речи и отдельные высказывания В. И. Ленина по вопросам партийной, государственной и трудовой дисциплины вошли в сборник «В. И. Ленин о дисциплине».

Сборник «В. И. Ленин об организации советской статистики» знакомит читателя с основными документами и высказываниями В. И. Ленина о роли и задачах статистики в социалистическом строительстве, о функциях и организации работы государственных статистических учреждений.

Значительным вкладом в ленинскую литературу является выпущенная издательством «Наука» монография «Ленин и международная социал-демократия». В ней исследуется один из сложных периодов истории КПСС и мирового рабочего движения — предыстория III Интернационала.

Интересными изданиями пополнилась мемуарная литература о В. И. Ленине. Благодарная память родных и близких Владимира Ильича, его соратников и современников по работе донесла до нас живые черты, интересные наблюдения, которые воссоздают образ Ленина. Прежде всего это относится к пятитомнику воспоминаний о В. И. Ленине, куда включено все лучшее из мемуаров о вожде. Из печати уже вышли первые два тома воспоминаний. В первом собраны воспоминания родных Владимира Ильича, во втором включены воспоминания видных деятелей большевистской партии и активных участников рабочего движения в России: Я. С. Ганецкого, В. А. Карпинского, М. Н. Покровского, С. Я. Аллилуева и других.

Отдельными книгами вышли «Воспоминания о В. И. Ленине» А. И. Ульяновой-Елизаровой, «Как работал Ленин» Н. П. Горбунова и другие.

Для системы партийной учебы Политиздат выпустил пятое издание краткого биографического очерка «В. И. Ленин». В книге коротко рассказывается об основных этапах жизни и деятельности В. И. Ленина, его учении.

Г. БОНДАРЬ,
ст. инспектор облкниготорга.

ОХОТА БЫЛА УДАЧНОЙ

В Кемерове прошли зональные соревнования по «охоте на лис», в которых приняли участие 14 команд Урала, Сибири и Дальнего Востока.

Вы знакомы с этой охотой? В лесу, в овраге, в хорошо замаскированном уголке прячется радиостанция, которая подает в эфир сигналы на заранее обусловленной частоте; спортсмен же должен, пользуясь радиоприемником, возможно быстрее отыскать притаившуюся «радиолису».

После трех дней соревнований команда Кузбасса значительно опережала следующих за ней «охотников» из Свердловской области и Алтайского края, но в последний день вынуждена была уступить первое место свердловчанам. Названные коллективы получили право участвовать в первенстве РСФСР, которое состоится в Оренбурге.

Н. КУРБАНГАШЕЕВ,
судья республиканской категории.

НАГРАДЫ СО ДНА ОТРАДЫ

В Кемерове на водоеме Отрада, построенном охотниками и рыболовами Рудничного района, состоялись городские соревнования по спортивной ловле рыбы на поплавочную удочку. В соревнованиях приняли участие 30 лучших «поплавочников» областного центра.

В командном зачете лучшего результата добился коллектив Рудничного района в составе Н. Удальсва, В. Тюрина и В. Шайдулина. Эта импровизированная артель выловила 3,1 кг зеркального карпа. В личном зачете победил М. Крупин, которому наградами стали грамота общества охотников и рыболовов, памятный подарок, а также два с половиной килограмма пойманной им рыбы.

В. СЕКАЧЕВ,
председатель правления областного общества охотников и рыболовов.

ГОТОВИМ ШАХТО-СТРОИТЕЛЕЙ

С 1 августа в Кузбасском политехническом институте начнутся приемные экзамены. В нашем институте много факультетов и отделений, но выпускникам особенно полезно заинтересоваться шахтостроительным факультетом.

Он готовит инженеров двух специальностей: горных инженеров-шахтостроителей и инженеров-строителей промышленного и гражданского строительства. Шахтостроители изучают физику и механику горных пород, горнопроходческие и строительно-монтажные работы, хорошо знают эксплуатацию горных предприятий. Кроме горнодобывающей промышленности, они работают на строительстве метрополитенов, тоннелей различного назначения и других подземных сооружений.

Шахтостроительный факультет располагается в благоустроенном корпусе. На четырех кафедрах работают квалифицированные преподаватели, есть хорошо оборудованные лаборатории и учебные кабинеты, где многие студенты занимаются научно-исследовательской работой.

Выпускники нашего института успешно работают в промышленном и гражданском строительстве, в различных научно-исследовательских и проектных институтах. Большое число и сложность дисциплин, изучаемых шахтостроителями в институте, позволяют им стать высококвалифицированными специалистами широкого профиля, которые могут работать во многих отраслях народного хозяйства.

Ждем вас, дорогие выпускники, в Кузбасском политехническом институте.

В. МУРАТОВ,
секретарь партбюро шахтостроительного факультета КузПИ, доцент, кандидат технических наук.

ПОГОДА

По сообщению Кемеровского гидрометбюро, 19—21 июля в Кузбассе ожидается переменная облачность, местами кратковременные дожди, грозы. Ветер юго-западный, умеренный. Температура ночью 11—16, днем 22—27 градусов тепла.

В СТРАНЕ „СВЯЩЕННОЙ" ФУДЗИ

КОНКУРС ГАЗЕТЫ „ГЛОБУС"

ТРАГЕДИЯ ХИРОСИМЫ ПРОДОЛЖАЕТСЯ

С КАКИМ-ТО особым чувством тревожного ожидания мы подъезжали 17 мая вечером к Хиросиме. Думалось, что весь облик этого города, заново возрожденного из пепла атомного взрыва, должен сохранить на себе память скорби, печать протеста против невиданного преступления, совершенного американским империализмом в годы второй мировой войны.

Но нет! Мы убедились, что в Японии есть немало власть имущих людей, склонных забыть трагедию Хиросимы. Сейчас Хиросима, пожалуй, самый просторный, самый современный город Японии с широкими проспектами, парками, торговыми районами, многочисленными мостами, перекинутыми между семью рукавами реки Ота. Город начал строиться с 1956 года. Сами жители говорят, что он выстроен даже слишком хорошим, приезжим трудно представить, что тут было. Прогрессивным организациям приходится прилагать немало усилий, чтобы сохранить хоть некоторые памятники, которые напоминали бы человечеству о пережитом, звали на борьбу, чтобы атомная трагедия не повторилась.

Мы беседовали с очевидцами трагедии Хиросимы, побывали в некоторых учреждениях.

— Раньше в этом здании была больница Красного Креста, — рассказал нам главный врач больницы для пострадавших от взрыва Фумио Сигетто. — В здании выбило стекла, треснула стена, сгорел сад. Многие, находившиеся в больнице, получили ранения, ожоги. Сам я был в районе вокзала, меня спасла каменная стена здания. О радиации мы узнали потому, что все фотопленки для рентгеновских аппаратов оказались засвеченными. Сейчас в Японии зарегистрировано более 300 тыс. пострадавших от атомного взрыва, причем особенно много в Хиросиме и Нагасаки.

Общественности с большим трудом удалось добиться, чтобы была открыта эта единственная государственная больница для бесплатного лечения пострадавших. Но она мала — всего на 150 коек и с небольшим амбулаторным приемом. Советский Союз подарил больнице много медикаментов, оборудования.

Конечно, раны и ожоги залечили сравнительно быстро. Но главная беда — заболевание лейкомией (белокровием), от которой страдают и умирают до сих пор. У женщин, подвергшихся облучению, часто родятся мертвые или неполноценные дети. До какого поколения будет сказываться влияние облучения, мы еще не знаем.

...Несколько лет назад в самом цветущем возрасте умер Тасио Кихара. Когда его родители погибли от атомного взрыва, он был совсем маленьким. Тасио чудом остался жив, но беда его не миновала. Юношу полюбила японская девушка Кацуэ. Ее предупреждали о неизлечимом недуге возлюбленного, но она оставалась ему верна. Когда Тасио умер от лейкомии, она отравилась. Люди выполнили последнее ее желание: похоронили в одной могиле. Нам показали фотографии Тасио и Кацуэ, сказав при этом, что такая несчастная любовь — удел многих молодых жителей Хиросимы.

И руководитель «общества пострадавших от атомной бомбы» Такиути Такеси, и активистка этого общества Миеко Мацубара, и руководитель детского общества «Журавлик» учитель Итиро Кавамото, с которыми мы долго беседовали в холле гостиницы, сами пережили трагедию Хиросимы. Они рассказали нам, с каким трудом прогрессивной общественности удалось добиться того, чтобы власти не сносили «атомный дом» — высокое кирпичное здание, полуразрушенный остов которого остался после взрыва бомбы. В последние годы здание начало рассыпаться, пришлось собирать средства, чтобы закрепить его, сохранить как памятник. Они рассказали нам, какую большую просветительную работу проводит общество через Атомный музей, построенный в Хиросиме также частично на средства общественности, а главным образом, на средства СССР и других миролюбивых государств. Общество добивается, чтобы правительство приняло закон, облегчающий жизнь людям, пострадавшим от взрыва. Ведь у них ослаблено здоровье, их не хотят принимать на работу. В Атомном музее мы осмотрели тысячи экспонатов, которые, как живые свидетели, зовут всех людей не допустить повторения трагедии Хиросимы.

1.000 ЖУРАВЛИКОВ

В ЯПОНИИ существует давнее поверье: если хочешь, чтобы желание исполнилось, надо сделать 1.000 бумажных журавликов.

Шел 1955 год. 12-летняя школьница Сосаки Садако, играя, упала и сильно ушиблась. Ее привезли в больницу. После осмотра и анализов врач понял, что главная беда стряслась над девочкой не сейчас, а 10 лет назад.

— Сделай 1.000 журавликов, и ты поправишься, — сказал девочке врач, желая хоть чем-то отвлечь ее и утешить.

Сделать бумажного журавлика совсем не просто. 17 раз надо умело перегнуть квадратный листок.

Сосаки трудилась упорно, день за днем. Но чувствовала, что силы совсем оставляют ее, она не успевает. Девочка обратилась за помощью к сверстникам. Благодаря учителю Кавамото об этом узнали многие школьники. В больницу к ней полетели сотни разноцветных бумажных журавликов.

Сосаки умерла от лучевой болезни. А журавлики все летели.

Учителя со всех концов Японии собрались в Хиросиме. Они решили рассказать всему миру о том, что и через 10 лет после войны гибнут дети. Они решили защитить детей всеми силами, решили сказать всем: мало лить слезы, надо бороться!

Учителя обратились с призывом построить памятник девочке с журавликом, чтобы он никогда не давал забывать людям об их ответственности за счастье, за будущее детей.

Деньги собирали во всех школах. В 1958 году памятник был установлен в Парке мира Хиросимы, где все сооружения напоминают о понесенных жертвах: бетонная арка, под которой стоит каменный ящик с именами погибших; вечный огонь, как бы приподнятый над бассейном на двух бетонных ладонях; бронзовый колокол с подвешенным около него бревном — при ударе набатный звук его слышен за сотни метров; полуразрушенный «атомный дом» — немой свидетель всех событий; памятник погибшим подросткам (во время войны все девочки и мальчики с 13 лет и старше были мобилизованы на разные работы).

Прошло много лет. Но детское общество «Журавлики» продолжает жить и бороться. Ребята ухаживают за памятниками и парком, обновляют гирлянды журавликов у памятника Сосаки, помогают семьям пострадавших, навещают больных. Общество поддерживает контакты, организует встречи с людьми из разных стран.

— Как дети Сталинграда несут почетный караул у памятника погибшим героям, — рассказывает Итиро Кавамото, — так и дети Хиросимы несут караул у памятника девочке с журавликом. Правда, многие европейцы, а особенно американцы, как-то безучастно, снисходительно относятся к этим заботам детей, ко всему, что пережито Хиросимой. А у советских людей мы всегда находим самый душевный отклик.

Кавамото сказал большую правду. Память о принесенных жертвах, горячее стремление к миру на земле как-то особенно сближает жителей Хиросимы с советскими людьми. Нет, наверное, такой группы советских туристов, которая, побывав в Хиросиме, не возложила бы траурный венок на подножие бетонной арки. Ни в одном городе Японии не было проявлено такого уважения к нам, простым советским туристам, как в Хиросиме: когда мы под'ехали к гостинице, то увидели над входом рядом с японским наш родной советский флаг. Мэр города прислал нам букет цветов и каждому памятный значок Хиросимы.

...Летом прошлого года газета «Пионерская правда» опубликовала статью об обществе «Журавлики» и указала его адрес. И понеслись в Хиросиму тысячи писем от советских ребят.

Итиро Кавамото и его помощники—студенты, когда пришли к нам в гостиницу, принесли целые свертки писем, полученных из СССР.

— Мы просто не в силах на них ответить. Ведь русского языка почти никто не знает. Как быть, чтобы не обиделись ребята? — недоуменно спрашивал он. — Хотелось бы поблагодарить советских детишек за участливость, за внимание.

Мы пообещали по возможности выполнить эту просьбу. Я взял наугад одну из пачек, стал листать. И, конечно же, нашел несколько писем от ребятишек нашей области.

Вот письмо Гали Кизиловой из Новокузнецка, вот Люды Тарлавиной из Салаира, Дуси Самариной из Калтана... Пишут все они о своем городе, о школе, о себе, о любви к девочке Сосаки Садако, все хотят переписываться, просят писать почаще и «с ответом не задерживаться».

Милые, славные Галя, Люда, Дуся! Мне приятно передать вам и всем другим сердечные слова благодарности от руководителей общества «Журавлики». Не обижайтесь, что не получили письменных ответов от японских сверстников. Ведь вы тоже, наверное, не смогли бы поступить иначе, если бы вдруг получили сотни писем на японском языке. Но вы не сомневайтесь, ваши письма — это частички энергии, наполняющие всех членов детского общества «Журавлики» уверенностью в том, что трудятся и борются они не зря.

Все мы привезли целые гирлянды журавликов, сделанные японскими ребятишками, это их ответ, их подарок.

Г. НАВАСАРДЯНЦ.

(Окончание. Начало в номерах за 13, 15 и 17 июля).

За РУБЕЖОМ

ПООЩРЕНИЕ КООПЕРАТИВНОГО ДВИЖЕНИЯ

КАМПАЛА. (ТАСС). Обработкой угандийского кофе отныне будут заниматься только кооперативы страны. Об этом решении правительства сообщил в парламенте министр сбыта и кооперативов Э. Бабумба.

Угандийское правительство, заявил министр, запретило выдавать лицензии на обработку кофе частным предпринимателям, которые ранее сводили на нет усилия государства по передаче этой отрасли промышленности под контроль кооперативного движения. Государство окажет кооперативам помощь в совершенствовании и расширении производственных мощностей по обработке кофе, а также в подготовке специалистов.

НОВЫЕ КОЛЛЕДЖИ АЛЖИРА

АЛЖИР. (ТАСС). Завершен учебный год в школах и высших учебных заведениях Алжира. Свыше 1,6 миллиона алжирских ребятишек в минувшем году сели за парты в начальной школе, увеличилось число учащихся и преподавателей в средней школе и институтах, построены новые классные помещения. В стране уже насчитывается 4.862 начальные школы и свыше 500 средних.

По официальным данным, в предстоящем году ожидается большой наплыв учащихся из начальных школ в средние учебные заведения. Это вызывает необходимость в дополнительных колледжах и лицеях. Требуется реорганизация всей системы образования в стране, в том числе и среднего, которая больше не отвечает насущным потребностям подготовки национальных кадров республики.

15 июля в торжественной обстановке состоялась закладка первого камня одного из колледжей в пригороде алжирской столицы Эль-Харраше. Всего же к октябрю должно быть сдано 24 таких колледжа.

РАСТУТ НАЛОГИ

БОНН. (ТАСС). В Западной Германии непрерывно растут налоги, основное бремя которых ложится на плечи трудящихся. Как сообщает сегодня газета «Кельнер штадтанцайгер», за первые шесть месяцев этого года только в земле Северный Рейн—Вестфалия «налоги по сравнению с тем же периодом прошлого года возросли на 18,3 процента».

КОМУ ПОМОГАЮТ США

ВАШИНГТОН, 16 июля. (ТАСС). Правительство США запрашивает у конгресса 375 миллионов долларов на программу военной помощи иностранным государствам.

Призывая вчера членов сенатской комиссии по иностранным делам одобрить представленные на их рассмотрение ассигнования, министр обороны США М. Лейрд заявил, что программа военной помощи является частью «политики передачи оружия друзьям и союзникам США». К «друзьям» США американский министр причислил, в частности, реакционные и антинародные режимы Греции, Тайваня и Южной Кореи, которые, по его словам, получат «почти 90 процентов» от запрашиваемой суммы. Лейрд назвал эти страны «ключевыми в передней линии обороны США».

Военная помощь фактически используется американским правительством для поддержания реакционных и прогнивших режимов.

США. Трагически сложилась жизнь у потомков тех, кому некогда принадлежала Америка. Загнанные в резервации американские индейцы влачат сейчас жалкое существование. Они живут в ужасающих условиях и медленно вымирают в результате полуголодного существования, скверного медицинского обслуживания и нехватки земли. Детская смертность в резервациях в два раза выше, чем среди американцев. Средний возраст индейцев, как правило, не превышает 40 лет.

НА СНИМКЕ: так выглядит убогое жилище одной из индейских семей племени навахо в северо-восточной части штата Аризона.

Фотохроника ТАСС.

И. о. редактора В. И. ДЕНИСКИН.

В ТЕАТРАХ И КИНО

Бурятский театр ОПЕРЫ и БАЛЕТА. В помещении театра оперетты. Сегодня — ЧИО-ЧИО-САН. Начало в 19 час. 30 мин. 19 июля — КРАСАВИЦА АНГАРА.

Кинотеатр «МОСКВА». «Иностранная кинохроника» № 8. Цветной художественный фильм, совместное производство Румынии и Франции, ДАКИ (10, 12, 14, 16, 18, 20, 21-50). ПРИАМУРСКИЕ БЫЛИ ЛЮБОВЬ И КИБЕРНЕТИКА. «БАЛХОР» В СИНГАПУРЕ (к сеансу в 21-50).

Зал КИНОХРОНИКИ (кинотеатр «Москва»). Журнал «Веселая прогулка». Цветной художественный фильм ТРЕМБИТА (9, 12, 15, 18, 21-30). Хроникальные фильмы: РУССКИЙ НАРОДНЫЙ ЛУБОК. ДЕВЯТЬ МИНУТ. УКРАДЕННЫЙ МЕСЯЦ (11, 14, 17, 20, 21).

Летний КИНОТЕАТР. Журнал «Новости дня» № 21. Художественный фильм ВСТРЕЧИ НА РАССВЕТЕ (17, 19, 21).

Кинотеатр «ЮБИЛЕЙНЫЙ». Цветной широкоэкранный художественный фильм ДАКИ (9-30, 11-50, 13-30, 15-30, 19-30). Новый чехословацкий художественный фильм КЛЕТКА ДЛЯ ДВОИХ (17-30, 21-30 — детям смотреть не рекомендуется).

Кинотеатр «КОСМОС». Широкоэкранный художественный фильм ГЕРОИН (10, 12, 14, 16, 18, 20, 21-50). УЛИЦА НАДЕЖД (к сеансу в 21-50). МУЖСКОЙ РАЗГОВОР (9-30, 13-30). Цветной аргентинский фильм СКАНДАЛ В СЕМЬЕ (11-30, 15-30, 17-30, 19-30, 21-30).

Детский кинотеатр «ПИОНЕР». Художественный фильм ДАЙ ЛАПУ, ДРУГ! (10, 11-50, 13-40, 15-30). Цветная музыкальная кинокомедия БЕЛЫЙ РОЯЛЬ (17, 19, 21).

Кинотеатр «ОКТЯБРЬ». ОДИН ШАНС ИЗ ТЫСЯЧИ (10, 12, 14, 16, 17-40, 19-20, 21-30). ТЕБЕ ГОТОВЯТ ТОРТ (к сеансу в 21-30).

Кинотеатр «МЕТАЛЛУРГ». КОНЕК-ГОРБУНОК (10, 14). МИЛЛИОН ЛЕТ ДО НАШЕЙ ЭРЫ (12, 16, 17-50, 19-40, 22). ФИЛЬМ, ФИЛЬМ, ФИЛЬМ (к сеансу в 19-40).

Кинотеатр «ПРОГРЕСС». КО МНЕ, МУХТАР! (10, 14). ВСТРЕЧИ НА РАССВЕТЕ (12, 16, 18, 20, 22).

Кинотеатр «ЛУЧ». ЗВУЧИ, ТАМТАМ (10, 13-40). НАШИ ЗНАКОМЫЕ (11-30, 15-10, 17-20, 19-30, 21-40).

Кинотеатр «КОМСОМОЛЕЦ». Художественный фильм ПАРЕНЬ И ДЕВУШКА (15, 17, 19, 21). ПРИСЯГА РОДИНЕ (к сеансу в 19 час.).

Дворец культуры ХИМКОМБИНАТА. ВОЗМЕЗДИЕ, две серии (14, 17, 20).

Дом культуры ШАХТЕРОВ. Приключенческий художественный фильм ОДИН ШАНС ИЗ ТЫСЯЧИ (16, 18, 20, 21-30). КАНАДА С ПТИЧЬЕГО ПОЛЕТА (к сеансу в 21-30).

СПРАВОЧНАЯ ТАБЛИЦА

ТИРАЖА ВЫИГРЫШЕЙ ПО ДЕНЕЖНО-ВЕЩЕВОЙ ЛОТЕРЕЕ РСФСР 1969 ГОДА ЧЕТВЕРТОГО ВЫПУСКА, СОСТОЯВШЕГОСЯ 9—10 ИЮЛЯ 1969 ГОДА В г. ИРКУТСКЕ. ВЫИГРЫШИ ВЫПАЛИ НА СЛЕДУЮЩИЕ НОМЕРА СЕРИЙ И НОМЕРА ЛОТЕРЕЙНЫХ БИЛЕТОВ ВО ВСЕХ 44 РАЗРЯДАХ ЛОТЕРЕИ 1969 г. (ЧЕТВЕРТЫЙ ВЫПУСК):

№№ серий	№№ билетов	Наименование вещевого или размер денежного выигрыша	Денежная стоимость вещевого выигрыша в рублях и копейках
20004	133*)	15 рублей	—
20028	043*)	60 рублей	—
20043	181*)	Магнитофон «Орбита-1»	180
20048	096*)	20 рублей	—
20050	180*)	Одеяло жаккардовое метисное	38
20051	115*)	20 рублей	—
20055	020*)	15 рублей	—
20072	107*)	Платок пуховый типа «Оренбургский» машинной вязки	28
20074	177*)	Электробритва «Харьков-1» или «Харьков-2»	22—50
20086	114*)	Одеяло жаккардовое метисное	38
20101	107*)	Пылесос «Вихрь» (ЭП-2)	47—50
20149	060*)	40 рублей	—
20163	037*)	100 рублей	—
20170	072*)	40 рублей	—
20171	110*)	40 рублей	—
20178	088*)	80 рублей	—
20179	133*)	Платок пуховый типа «Оренбургский» машинной вязки	28
20188	083*)	90 рублей	—
20192	091*)	Электробритва «Харьков-1» или «Харьков-2»	22—50
20198	001*)	20 рублей	—
20205	057*)	70 рублей	—
20219	083*)	20 рублей	—
20220	195*)	40 рублей	—
20246	068*)	Сорочка мужская нейлоновая, размер 52—58	21—50
20257	1—200	5 рублей	—
20266	121*)	15 рублей	—
20267	178*)	90 рублей	—
20276	048*)	80 рублей	—
20288	092*)	60 рублей	—
20289	102*)	Платок пуховый типа «Оренбургский» машинной вязки	28
20309	007*)	50 рублей	—
20312	174*)	40 рублей	—
20319	131*)	80 рублей	—
20345	015*)	Холодильник	250
20350	094*)	25 рублей	—
20351	176*)	Стиральная машина	75
20359	090*)	Радиола «Рекорд-68»	64
20362	148*)	Велосипед дорожный мужской	49—80
20371	045*)	50 рублей	—
20392	148*)	Фотоаппарат «Зенит-Е» с об'ективом «Гелиос-44»	100
20398	191*)	20 рублей	—
20402	160*)	Часы «Полет-2416» мужские в золоченом корпусе	46
20403	120*)	Ковер фабричной работы, размером 1,4×2 м	84
20418	044*)	80 рублей	—
20423	122*)	Радиоприемник «Селга»	34—48
20429	1—200	3 рубля	—
20444	019*)	Велосипед «Школьник»	29—80
20447	036*)	15 рублей	—
20457	066*)	Жакет шерстяной женский, размер 48—50	40
20474	082*)	100 рублей	—
20493	086*)	40 рублей	—
20500	089*)	20 рублей	—
20501	148*)	Кинокамера «Экран-3»	98
20508	159*)	20 рублей	—
20526	074*)	25 рублей	—
20532	151*)	20 рублей	—
20534	003*)	80 рублей	—
20549	1—200	3 рубля	—
20550	123*)	100 рублей	—
20567	163*)	Радиоприемник «ВЭФ-12»	93—02
20572	188*)	20 рублей	—
20577	159*)	15 рублей	—
20610	054*)	20 рублей	—
20616	111*)	Баян производства тульского об'единения «Мелодия»	128
20633	092*)	Холодильник	250
20642	007*)	25 рублей	—
20646	024*)	100 рублей	—
20648	017*)	30 рублей	—
20654	089*)	20 рублей	—
20655	070*)	30 рублей	—
20683	119*)	Жакет шерстяной женский, размер 44—46	37—50
20685	016*)	25 рублей	—
20727	063*)	70 рублей	—
20732	140*)	25 рублей	—
20736	120*)	60 рублей	—
20737	012*)	30 рублей	—
20755	112*)	40 рублей	—
20756	193*)	Электробритва «Харьков-1» или «Харьков-2»	22—50
20769	133*)	70 рублей	—
20771	082*)	Электробритва «Харьков-1» или «Харьков-2»	22—50
20779	039*)	Электробритва «Харьков-1» или «Харьков-2»	22—50
20782	042*)	Радиоприемник «ВЭФ-12»	93—02
20790	009*)	60 рублей	—
20804	005*)	50 рублей	—
20825	152*)	40 рублей	—
20828	012*)	60 рублей	—
20857	125*)	60 рублей	—
20860	099*)	20 рублей	—
20862	183*)	Одеяло жаккардовое метисное	38
20864	193*)	30 рублей	—
20866	163*)	Плащ «Болонья» мужской с беретом, размер 52—56	59
20882	133*)	15 рублей	—
20894	161*)	25 рублей	—
20923	134*)	50 рублей	—
20929	056*)	20 рублей	—
20957	070*)	Радиоприемник «Альпинист»	27—94
20965	051*)	100 рублей	—
20975	179*)	25 рублей	—
20979	048*)	30 рублей	—
20984	132*)	60 рублей	—
20987	072*)	40 рублей	—
20988	027*)	Лодка резиновая двухместная	80
20996	079*)	70 рублей	—
20997	142*)	50 рублей	—
21018	181*)	50 рублей	—
21022	098*)	Платок пуховый типа «Оренбургский» машинной вязки	28
21024	150*)	25 рублей	—
21029	054*)	40 рублей	—
21050	172*)	60 рублей	—
21056	165*)	Велосипед дорожный мужской	49—80
21058	062*)	Электробритва «Харьков-1» или «Харьков-2»	22—50
21077	004*)	Холодильник	250
21099	187*)	25 рублей	—
21102	053*)	30 рублей	—
21109	029*)	Часы «Заря-1509Э» женские в золоченом корпусе	32—50
21112	156*)	15 рублей	—
21125	090*)	40 рублей	—
21130	182*)	25 рублей	—
21156	112*)	Плащ «Болонья» мужской с беретом, размер 44—46	51
21161	161*)	Мотороллер «Вятка ВП-150-М»	350
21172	052*)	20 рублей	—
21173	064*)	Холодильник	250
21187	041*)	15 рублей	—
21193	071*)	Ковер фабричной работы, размер 1,4Х2 м	84
21201	108*)	Стиральная машина	75
21224	169*)	70 рублей	—
21230	012*)	Мотоцикл М-63 «Урал-2»	1250
21237	083*)	50 рублей	—
21244	144*)	Часы «Заря-1509» женские в золоченом корпусе	32—50
21259	055*)	70 рублей	—
21265	179*)	15 рублей	—
21268	140*)	300 рублей	—
21279	072*)	Кинокамера «Экран-3»	98
21302	195*)	Электробритва «Харьков-1» или «Харьков-2»	22—50
21308	178*)	40 рублей	—
21314	122*)	Радиола «Рекорд-68»	64
21316	073*)	60 рублей	—
21320	104*)	Пылесос «Вихрь» (ЭП-2)	47—50
21348	026*)	15 рублей	—
21370	049*)	15 рублей	—
21378	033*)	Сорочка мужская нейлоновая, размер 48—50	20
21388	088*)	Холодильник	250
21392	085*)	60 рублей	—
21394	146*)	50 рублей	—
21402	061*)	Магнитофон «Комета-206»	180
21403	040*)	40 рублей	—
21404	079*)	Холодильник	250
21415	103*)	Радиоприемник «Альпинист»	27—94
21420	045*)	Радиоприемник «Альпинист»	27—94
21421	067*)	25 рублей	—
21425	114*)	20 рублей	—
21433	082*)	20 рублей	—
21447	078*)	40 рублей	—
21461	033*)	Пылесос «Вихрь» (ЭП-2)	47—50
21466	113*)	Холодильник	250
21471	015*)	40 рублей	—
21479	064*)	60 рублей	—
21485	105*)	70 рублей	—
21487	092*)	Автомобиль «Волга»	5602
21504	191*)	90 рублей	—
21510	137*)	Велосипед «Орленок»	45—70
21517	065*)	25 рублей	—
21519	180*)	20 рублей	—
21538	015*)	Электробритва «Харьков-1» или «Харьков-2»	22—50
21550	142*)	Велосипед «Школьник»	29—80
21553	065*)	70 рублей	—
21555	145*)	25 рублей	—
21559	135*)	40 рублей	—
21561	054*)	70 рублей	—
21570	167*)	Стиральная машина	75
21573	170*)	Стиральная машина	75
21575	196*)	Радиоприемник «ВЭФ-12»	93—02
21583	140*)	Часы «Заря-1509» женские в золоченом корпусе	32—50
21585	022*)	50 рублей	—
21590	108*)	25 рублей	—
21593	081*)	15 рублей	—
21600	159*)	Радиоприемник «ВЭФ-12»	93—02
21610	032*)	Пылесос «Вихрь» (ЭП-2)	47—50
21616	087*)	Холодильник	250
21617	186*)	30 рублей	—
21621	168*)	Автомобиль «Москвич-412»	4841—25
21626	119*)	30 рублей	—
21640	021*)	90 рублей	—
21655	001*)	Велосипед «Орленок»	45—70
21669	075*)	30 рублей	—
21681	110*)	Плащ «Болонья» мужской с беретом, размер 48—50	55
21685	068*)	20 рублей	—
21697	066*)	25 рублей	—
21703	015*)	50 рублей	—
21716	114*)	Велосипед дорожный мужской	49—80
21719	048*)	500 рублей	—
21726	139*)	40 рублей	—
21737	196*)	80 рублей	—
21753	120*)	15 рублей	—
21772	147*)	30 рублей	—
21775	047*)	80 рублей	—
21776	137*)	Холодильник	250
21791	069*)	Жакет шерстяной женский, размер 48—50	40
21810	087*)	Стиральная машина	75
21817	083*)	20 рублей	—
21820	179*)	Магнитола «Фиалка»	149—50
21830	153*)	50 рублей	—
21838	087*)	20 рублей	—
21843	037*)	100 рублей	—
21860	084*)	Мотоцикл «ИЖ-Юпитер-2»	654
21862	028*)	Магнитофон «Комета-206»	180
21866	009*)	Плащ «Болонья» мужской с беретом, размер 48—50	55
21868	090*)	20 рублей	—
21875	177*)	15 рублей	—
21880	005*)	Мотороллер «Турист» (Т-250/200)	540
21882	122*)	Автомобиль «Запорожец» ЗАЗ-966В	3000
21885	161*)	Платок пуховый типа «Оренбургский» машинной вязки	28
21902	041*)	15 рублей	—
21906	117*)	70 рублей	—
21916	004*)	Лодочный мотор «Ветерок»	154
21925	038*)	Платок камвольный шерстяной	20—50
21927	131*)	Платок камвольный шерстяной	20—50
21942	101*)	Автомобиль «Запорожец» ЗАЗ-966В	3000
21964	125*)	Холодильник	250
21969	139*)	Сорочка мужская нейлоновая, размер 44—46	19
21972	123*)	15 рублей	—
21973	127*)	50 рублей	—
22022	110*)	15 рублей	—
22029	181*)	25 рублей	—
22042	094*)	Холодильник	250
22051	175*)	Стиральная машина	75
22057	110*)	50 рублей	—
22065	078*)	Часы «Полет-2416» мужские в золоченом корпусе	46
22072	046*)	25 рублей	—
22073	027*)	Стиральная машина	75
22084	167*)	60 рублей	—
22086	046*)	15 рублей	—
22094	081*)	Холодильник	250
22098	104*)	30 рублей	—
22100	032*)	Холодильник	250
22101	024*)	20 рублей	—
22108	168*)	Стиральная машина	75
22118	122*)	40 рублей	—
22120	130*)	Холодильник	250
22139	039*)	50 рублей	—
22160	058*)	70 рублей	—
22175	069*)	80 рублей	—
22176	083*)	Стиральная машина	75
22192	177*)	50 рублей	—
22196	067*)	30 рублей	—
22226	157*)	Холодильник	250
22233	075*)	30 рублей	—
22236	109*)	Ковер фабричной работы размером 1,4×2 м	84
22249	178*)	40 рублей	—
22252	178*)	40 рублей	—
22260	042*)	20 рублей	—
22268	164*)	Холодильник	250
22285	057*)	40 рублей	—
22287	010*)	Мотороллер «Турист» (Т-250/200)	540
22292	098*)	30 рублей	—
22303	077*)	60 рублей	—
22308	150*)	60 рублей	—
22315	118*)	60 рублей	—
22323	140*)	90 рублей	—
22333	088*)	40 рублей	—
22338	062*)	30 рублей	—
22351	127*)	30 рублей	—
22365	121*)	Холодильник	250
22379	138*)	70 рублей	—
22382	113*)	50 рублей	—
22390	022*)	40 рублей	—
22423	119*)	Часы «Полет-2416» мужские в золоченом корпусе	46
22433	030*)	30 рублей	—
22457	140*)	70 рублей	—
22459	109*)	Жакет шерстяной женский, размер 52—54	43
22464	176*)	25 рублей	—
22483	138*)	Мотоцикл «ИЖ-Юпитер-2»	654
22506	090*)	Холодильник	250
22509	138*)	40 рублей	—
22523	009*)	Велосипед дорожный мужской	49—80
22525	090*)	20 рублей	—
22545	069*)	20 рублей	—
22551	034*)	30 рублей	—
22562	018*)	Холодильник	250
22566	057*)	60 рублей	—
22579	162*)	20 рублей	—
22591	146*)	100 рублей	—
22594	105*)	Аккордеон «Аккорд»	149
22595	158*)	Электробритва «Харьков-1» или «Харьков-2»	22—50
22602	016*)	50 рублей	—
22606	053*)	Жакет шерстяной женский, размер 52—54	43
22609	152*)	80 рублей	—
22610	089*)	40 рублей	—
22625	124*)	Велосипед «Орленок»	45—70
22634	118*)	Велосипед «Школьник»	29—80
22655	006*)	25 рублей	—
22661	115*)	40 рублей	—
22672	076*)	15 рублей	—
22676	100*)	30 рублей	—
22678	178*)	30 рублей	—
22681	166*)	Стиральная машина	75
22698	069*)	Платок камвольный шерстяной	20—50
22715	033*)	Ковер фабричной работы, размером 1,4×2 м	84
22730	097*)	80 рублей	—
22734	002*)	Сорочка мужская нейлоновая, размер 48—50	20
22762	054*)	Мотоцикл М-63 «Урал-2»	1250
22768	100*)	Холодильник	250
22772	039*)	20 рублей	—
22773	018*)	25 рублей	—
22792	171*)	20 рублей	—
22803	158*)	40 рублей	—
22819	112*)	30 рублей	—
22831	061*)	20 рублей	—
22858	079*)	20 рублей	—
22877	137*)	Мотоцикл М-63 «Урал-2»	1250
22887	173*)	Холодильник	250
22893	158*)	50 рублей	—
22899	067*)	30 рублей	—
22913	137*)	Плащ «Болонья» мужской с беретом, размер 58—60	64
22916	013*)	40 рублей	—
22927	134*)	Платок камвольный шерстяной	20—50
22929	018*)	15 рублей	—
22941	091*)	25 рублей	—
22975	173*)	20 рублей	—
22996	053*)	Мотоцикл «ИЖ-Юпитер-2»	654
22997	040*)	Велосипед дорожный женский	55
22999	143*)	Пылесос «Вихрь» (ЭП-2)	47—50
23000	108*)	Ковер фабричной работы, размером 1,4×2 м	84
23005	027*)	70 рублей	—
23020	035*)	70 рублей	—
23032	021*)	Пылесос «Вихрь» (ЭП-2)	47—50
23065	151*))	Электробритва «Харьков-1» или «Харьков-2»	22—50
23083	059*)	Холодильник	250
23085	045*)	40 рублей	—
23087	143*)	70 рублей	—
23105	132*)	Холодильник	250
23108	031*)	50 рублей	—
23115	196*)	Кинокамера «Кварц-5»	265
23138	024*)	Жакет шерстяной женский, размер 44—46	37—50
23141	190*)	20 рублей	—
23150	193*)	Холодильник	250
23158	074*)	30 рублей	—
23161	069*)	50 рублей	—
23172	193*)	15 рублей	—
23180	103*)	Ковер фабричной работы размером 1,4×2 м	84
23181	023*)	25 рублей	—
23194	135*)	Холодильник	250
23208	081*)	50 рублей	—
23213	035*)	50 рублей	—
23217	164*)	70 рублей	—
23219	198*)	25 рублей	—
23223	151*)	20 рублей	—
23229	012*)	50 рублей	—
23231	023*)	Фотоаппарат «Зенит-Е» с об'ективом «Гелиос-44»	100
23255	134*)	60 рублей	—
23263	1—200	Часы-будильник	7—50
23272	158*)	Холодильник	250
23274	118*)	Часы «Полет-2416» мужские в золоченом корпусе	46
23276	168*)	Пылесос «Вихрь» (ЭП-2)	47—50
23288	087*)	Радиоприемник «ВЭФ-12»	93—02
23289	168*)	Велосипед «Орленок»	45—70
23304	1—200	3 рубля	—
23311	177*)	15 рублей	—
23327	021*)	Платок камвольный шерстяной	20—50
23330	145*)	25 рублей	—
23333	152*)	Холодильник	250
23334	152*)	Магнитола «Фиалка»	149—50
23347	120*)	15 рублей	—
23352	060*)	20 рублей	—
23359	016*)	60 рублей	—
23368	126*)	Холодильник	250
23369	055*)	30 рублей	—
23379	011*)	Одеяло жаккардовое метисное	38
23380	013*)	30 рублей	—
23388	109*)	Мотоцикл М-63 «Урал-2»	1250
23395	056*)	25 рублей	—
23403	095*)	Жакет шерстяной женский, размер 48—50	40
23408	063*)	25 рублей	—
23418	042*)	Холодильник	250
23424	023*)	Ковер фабричной работы, размером 1,4×2 м	84
23436	109*)	70 рублей	—
23443	113*)	30 рублей	—
23455	184*)	50 рублей	—
23480	032*)	Ковер фабричной работы, размером 1,4Х2 м	84
23494	022*)	20 рублей	—
23502	020*)	Часы «Полет-2416» мужские в золоченом корпусе	46
23510	182*)	30 рублей	—
23527	137*)	40 рублей	—
23529	170*)	40 рублей	—
23530	064*)	30 рублей	—
23550	011*)	50 рублей	—
23558	074*)	25 рублей	—
23575	137*)	25 рублей	—
23590	137*)	25 рублей	—
23594	075*)	30 рублей	—
23620	156*)	60 рублей	—
23635	186*)	70 рублей	—
23636	111*)	Ковер фабричной работы, размером 1,4×2 м	84
23637	104*)	Электробритва «Харьков-1» или «Харьков-2»	22—50
23640	018*)	50 рублей	—
23653	136*)	100 рублей	—
23661	078*)	30 рублей	—
23674	003*)	90 рублей	—
23682	180*)	Ковер фабричной работы, размером 1,4×2 м	84
23693	028*)	Одеяло жаккардовое метисное	38
23695	187*)	Платок пуховый	64
23731	069*)	Сорочка мужская нейлоновая, размер 48—50	20
23740	019*)	20 рублей	—
23749	105*)	50 рублей	—
23753	179*)	30 рублей	—
23774	058*)	60 рублей	—
23793	019*)	80 рублей	—
23802	187*)	40 рублей	—
23816	089*)	25 рублей	—
23820	018*)	Мотороллер «Вятка ВП-150-М»	350
23822	144*)	15 рублей	—
23823	095*)	Баян производства тульского об'единения «Мелодия»	128
22846	145*)	40 рублей	—
23881	065*)	90 рублей	—
23888	079*)	100 рублей	—
23890	100*)	50 рублей	—
23895	152*)	Велосипед «Орленок»	45—70
23900	145*)	15 рублей	—
23923	178*)	20 рублей	—
23925	048*)	Жакет шерстяной женский, размер 48—50	40
23930	191*)	80 рублей	—
23956	185*)	80 рублей	—
23960	195*)	40 рублей	—
23965	060*)	50 рублей	—
23968	183*)	Аккордеон «Аккорд»	149
23970	068*)	25 рублей	—
23894	123*)	80 рублей	—
24004	038*)	25 рублей	—
24012	105*)	500 рублей	—
24017	006*)	Часы «Полет-2416» мужские в золоченом корпусе	46
24023	167*)	Холодильник	250
24027	097*)	30 рублей	—
24028	016*)	Радиола «Рекорд-68»	64
24040	050*)	Платок камвольный шерстяной	20—50
24042	030*)	Электробритва «Харьков-1» или «Харьков-2»	22—50
24045	113*)	Пылесос «Вихрь» (ЭП-2)	47—50
24048	117*)	Пылесос «Вихрь» (ЭП-2)	47—50
24051	1—200	3 рубля	—
24061	092*)	Велосипед «Школьник»	29—80
24074	034*)	Магнитофон «Комета-206»	180
24076	109*)	60 рублей	—
24086	012*)	90 рублей	—
24087	151*)	Жакет шерстяной женский, размер 48—50	40
24099	148*)	80 рублей	—
24113	187*)	Одеяло жаккардовое метисное	38
24116	148*)	25 рублей	—
24141	1—200	3 рубля	—
24143	131*)	Сорочка мужская нейлоновая, размер 48—50	20
24144	130*)	Электробритва «Харьков-1» или «Харьков-2»	22—50
24159	163*)	30 рублей	—
24161	176*)	Холодильник	250
24162	079*)	40 рублей	—
24165	157*)	100 рублей	—
24167	073*)	Холодильник	250
24168	168*)	25 рублей	—
24170	154*)	Электробритва «Харьков-1» или «Харьков-2»	22—50
24177	139*)	Жакет шерстяной женский, размер 48—50	40
24180	089*)	25 рублей	—
24181	153*)	Платок пуховый	64
24186	161*)	25 рублей	—
24197	115*)	Холодильник	250
24199	019*)	30 рублей	—
24200	005*)	30 рублей	—
24211	190*)	80 рублей	—
24212	164*)	60 рублей	—
24213	012*)	Холодильник	250
24219	047*)	30 рублей	—
24220	153*)	Холодильник	250
24223	152*)	Кинокамера «Экран-3»	98
24234	127*)	Одеяло жаккардовое метисное	38
24236	127*)	Сорочка мужская нейлоновая, размер 52—58	21—50
24243	011*)	Платок пуховый	64
24248	128*)	80 рублей	—
24254	105*)	Электробритва «Харьков-1» или «Харьков-2»	22—50
24265	139*)	Одеяло жаккардовое метисное	38
24270	157*)	60 рублей	—
24284	141*)	Велосипед «Орленок»	45—70
24286	159*)	Стиральная машина	75
24292	107*)	Холодильник	250
24296	068*)	300 рублей	—
24297	151*)	70 рублей	—
24298	123*)	40 рублей	—
24309	195*)	25 рублей	—
24312	165*)	30 рублей	—
24313	082*)	Холодильник	250
24335	005*)	Стиральная машина	75
24338	082*)	Холодильник	250
24344	188*)	Холодильник	250
24345	126*)	80 рублей	—
24353	169*)	Мотоцикл «ИЖ-Юпитер-2»	654
24365	094*)	15 рублей	—
24380	004*)	60 рублей	—
24392	018*)	Пылесос «Вихрь» (ЭП-2)	47—50
24416	069*)	15 рублей	—
24419	095*)	50 рублей	—
24424	073*)	Стиральная машина	75
24437	094*)	30 рублей	—
24440	014*)	1.000 рублей	—
24443	156*)	90 рублей	—
24456	037*)	80 рублей	—
24459	167*)	Магнитофон «Орбита-1»	180
24496	137*)	Стиральная машина	75
24501	027*)	Сорочка мужская нейлоновая, размер 48—50	20
24506	130*)	Радиоприемник «ВЭФ-12»	93—02
24527	093*)	Мотоцикл «ИЖ-Юпитер-2»	654
24553	134*)	15 рублей	—
24562	010*)	Холодильник	250
24566	184*)	25 рублей	—
24578	092*)	Велосипед дорожный мужской	49—80
24585	124*)	90 рублей	—
24587	019*)	Холодильник	250
24593	117*)	30 рублей	—
24600	029*)	Плащ «Болонья» мужской с беретом, размер 48—50	55
24608	088*)	Электробритва «Харьков-1» или «Харьков-2»	22—50
24633	074*)	40 рублей	—
24634	103*)	Лодочный мотор «Москва-М»	220
24638	077*)	Платок пуховый типа «Оренбургский» машинной вязки	28
24639	064*)	25 рублей	—
24653	060*)	20 рублей	—
24665	103*)	Платок пуховый типа «Оренбургский» машинной вязки	28
24666	190*)	Велосипед дорожный женский	55
24680	130*)	Холодильник	250
24683	079*)	Сорочка мужская нейлоновая, размер 44—46	19
24696	072*)	25 рублей	—
24712	072*)	Одеяло жаккардовое метисное	38
24716	109*)	25 рублей	—
24732	192*)	20 рублей	—
24743	196*)	20 рублей	—
24767	193*)	100 рублей	—
24776	079*)	Кинокамера «Экран-3»	98
24785	148*)	50 рублей	—
24788	168*)	Стиральная машина	75
24793	119*)	90 рублей	—
24798	071*)	Велосипед дорожный женский	55
24808	1—200	5 рублей	—
24819	018*)	90 рублей	—
24822	143*)	Часы «Полет-2416» мужские в золоченом корпусе	46
24832	005*)	15 рублей	—
24838	043*)	60 рублей	—
24857	160*)	Радиоприемник «Альпинист»	27—94
24864	158*)	Холодильник	250
24868	112*)	15 рублей	—
24878	071*)	50 рублей	—
24893	129*)	Электробритва «Харьков-1» или «Харьков-2»	22—50
24896	073*)	20 рублей	—
24897	199*)	40 рублей	—
24912	161*)	20 рублей	—
24919	075*)	30 рублей	—
24926	144*)	Холодильник	250
24944	128*)	50 рублей	—
24952	079*)	40 рублей	—
24973	105*)	Радиоприемник «Альпинист»	27—94
24976	178*)	Холодильник	250
24987	175*)	300 рублей	—
24988	005*)	80 рублей	—
24989	042*)	Стиральная машина	75
24990	074*)	Стиральная машина	75
24999	040*)	40 рублей	—

*) На остальные 199 номеров лотерейных билетов этой серии выпали выигрыши по 1 рублю.

Пишите, звоните!

Кемерово, ул. Трудовая 64; телефоны: редактора 6-61-54, приемной 6-69-74, заместителей редактора 6-70-82 и 6-65-74, ответственного секретаря 6-68-81, зам ответственного секретаря 6-65-63, отделов редакции: партийной жизни 6-61-83, пропаганды 6-66-73, промышленного 6-69-44 и 6-63-02, сельского хозяйства 6-67-82, советского строительства 6-64-84, строительного 6-67-46, культуры 6-62-01, писем и рабселькоров 6-90-52 и 6-60-72, информации 6-62-37, об'явлений 6-68-72, фотокорреспондентов 6-90-63, директора издательства 6-69-23, общественной приемной 6-66-52, бухгалтерии 6-90-54, директора типографии 6-89-32.

СП03486. 1. Типография «Кузбасс» управления по печати. Тираж 175.000 экз. Заказ 2345