Кемеровская областная научная библиотека ПАМЯТНЫЙ ЭКЗЕМПЛЯР

Пролетарии всех стран, соединяйтесь!

КУЗБАСС

ОРГАН КЕМЕРОВСКОГО ОБКОМА КПСС и ОБЛАСТНОГО СОВЕТА ДЕПУТАТОВ ТРУДЯЩИХСЯ

№ 161 (12746)
Суббота,
12 июля
1969 г.

Год издания 48-й.
Цена 2 коп.

НА VI СЕССИИ ВЕРХОВНОГО СОВЕТА СССР

В четыре часа дня 10 июля депутаты вновь собрались на совместное заседание **Совета Союза и Совета Национальностей.** Председательствует Председатель Совета Союза **И. В. Спиридонов.**

С чувством горячей заинтересованности в сохранении мира на земле начали участники сессии обсуждать вопросы международного положения и внешней политики Советского Союза, изложенные в докладе министра иностранных дел СССР депутата А. А. Громыко. Ораторы отмечали, что ленинская миролюбивая внешняя политика находит яркое воплощение в повседневной деятельности ЦК КПСС и Советского правительства. В своих выступлениях депутаты единодушно одобряли внешнюю политику и практические действия правительства СССР в области международных отношений.

С большим возмущением говорили участники сессии о раскольнической, подрывной деятельности руководителей КНР, которые противодействуют урегулированию международных споров, провоцируют вооруженные конфликты. Враждебные действия КНР против СССР и других социалистических стран советские люди расценивают как предательство интересов мира, демократии и социализма, как прямое пособничество империализму.

Первый заместитель Председателя Совета Министров РСФСР депутат **А. М. Школьников** заявил, что поставленный на обсуждение сессии Верховного Совета СССР вопрос о международном положении и внешней политике Советского Союза является весьма важным и актуальным. Обсуждение внешнеполитической деятельности Советского правительства на Пленумах ЦК КПСС, сессиях Верховного Совета СССР у нас стало хорошей традицией. Оратор подчеркнул, что непосредственное участие трудящихся страны в формировании и осуществлении внешней политики Советского государства придает ей всенародный характер.

Секретарь ЦК Коммунистической партии Украины депутат **Ф. Д. Овчаренко** значительную часть своего выступления посвятил вопросам европейской безопасности. Вполне понятным и оправданным, отметил оратор, является то большое внимание, которое уделяет наше правительство положению дел в Европе, где империализм породил две мировые войны и где ныне действует агрессивный военный блок — НАТО. В Европе вновь поднимают головы силы войны и реванша, центром которых является Западная Германия. Противодействие разрядке международной напряженности, ускоренная милитаризация, требование перекроить карту Европы — вот что лежит в основе политики боннских правящих кругов, не оставляющих попыток приобщиться к атомному оружию.

В заключение оратор предложил одобрить внешнюю политику и практическую деятельность Советского правительства.

Ученые горячо одобряют внешнюю политику Советского правительства, сказал президент Академии наук СССР депутат **М. В. Келдыш.** Широкое признание и одобрение прогрессивных сил находит борьба Советского Союза за мир во всем мире, его помощь странам, борющимся против империалистической агрессии. В наше время, подчеркнул М. В. Келдыш, ученые не могут оставаться в стороне от политики, от вопросов международной жизни, поскольку в современную эпоху значение науки во всех вопросах жизни человечества чрезвычайно возросло.

В преддверии знаменательной даты — 100-летия со дня рождения В. И. Ленина, сказал первый секретарь Ленинградского горкома КПСС депутат **Г. И. Попов,** особенно хочется отметить, что наша внешняя политика всегда была и остается примером верности целям и принципам, которые завещал нам Владимир Ильич.

По поручению Комиссий по иностранным делам Совета Союза и Совета Национальностей Г. И. Попов внес на рассмотрение депутатов проект Постановления Верховного Совета СССР по докладу министра иностранных дел СССР депутата А. А. Громыко. В проекте постановления полностью одобряются внешняя политика и практические действия правительства СССР в области международных отношений. Это предложение депутаты встретили продолжительными аплодисментами.

Международное Совещание коммунистических и рабочих партий представляет огромное событие в жизни всех народов, заявил председатель Советского комитета защиты мира, писатель, депутат **Н. С. Тихонов.** В принятых на Совещании документах, сказал он, чувствуется великий оптимизм и вера во всепобеждающую силу пролетарского интернационализма. Эти исторические документы являются призывом ко всему честному и прогрессивному, что есть на Земле, — об'единить усилия в борьбе за дело свободы, мира и счастья народов.

Отметив, с каким чувством искреннего сочувствия и восхищения следят советские люди за боевыми подвигами сынов и дочерей героического вьетнамского народа, Н. С. Тихонов рассказал о той помощи, которая оказывается борющемуся Вьетнаму через Фонд мира.

В своем выступлении сталевар московского металлургического завода «Серп и молот» депутат **В. В. Клюев** от имени рабочего класса столицы выразил горячую поддержку ленинской внешней и внутренней политики КПСС и Советского правительства.

Среди насущных международных проблем особое место занимает вопрос об обеспечении безопасности народов Европы, сказал в своем выступлении Председатель Президиума Верховного Совета БССР депутат **С. О. Притыцкий.** Этот вопрос имеет первостепенное значение как для стран европейского континента, так и для дальнейшего развития всего мира.

Несколько дней назад белорусский народ отметил 25-летие освобождения республики от немецко-фашистских оккупантов, сказал оратор. Мы отдаем дань глубокой, сердечной благодарности доблестной Советской Армии, чтим подвиги белорусских партизан. Мы склоняем головы перед памятью тех, кто погиб в борьбе против фашизма.

Вместе с тем мы думаем и о будущем, о том, чтобы никогда больше не допустить возникновения новой войны.

Первый секретарь ЦК Коммунистической партии Литвы депутат **А. Ю. Скечкус** в своем выступлении подчеркнул, что дальнейший расцвет каждого европейского государства и всего континента возможен только на путях мира, а не войны. Между тем заправилы НАТО вынашивают планы превращения Западной Европы в политический, экономический и стратегический плацдарм для наступления на страны социалистического содружества.

На трибуне — председатель президиума Комитета советских женщин депутат **В. В. Николаева-Терешкова.**

— Женщины Советского Союза, — сказала она, — горячо одобряют миролюбивую внешнюю политику Советского правительства, поддерживают важные документы, принятые международным Совещанием коммунистических и рабочих партий. Они готовы сделать все для жизни и светлого будущего детей, для того, чтобы предотвратить новую мировую войну. Нет женщины в Советском Союзе, которую не волновало бы то, что происходит на планете Земля.

Первый секретарь Уфимского горкома КПСС депутат **М. З. Шакиров** отметил, что у партии есть верный компас, с помощью которого она мудро ведет государственный корабль в сложной международной обстановке. Компас этот — марксизм-ленинизм. Успехи Центрального Комитета партии и Советского правительства во всей их деятельности, в том числе и в международной политике, — блестящее тому подтверждение.

Ленинский комсомол гордится тем, что он верный и боевой помощник Коммунистической партии Советского Союза, сказал в своем выступлении первый секретарь ЦК ВЛКСМ депутат **Е. М. Тяжельников.** Юноши и девушки страны горячо одобряют документы международного Совещания коммунистических и рабочих партий, Постановление июньского Пленума ЦК КПСС. Комсомольцы и молодежь Советской страны осуждают антинародную сущность идейных и политических установок нынешнего китайского руководства, его раскольническую деятельность в международном коммунистическом движении.

Подготовка к 100-летию со дня рождения В. И. Ленина вызвала новый под'ем политической и трудовой активности нашей молодежи, сказал далее оратор. Пред'юбилейная вахта — это смотр наших боевых сил, нашей организованности и сплоченности, нашей инициативы и активности. Это ответственный отчет советской молодежи перед партией и народом о выполнении ленинских заветов.

Исполняется 45 лет с того дня, когда наш Коммунистический Союз Молодежи стал называться Ленинским, сказал в заключение Е. М. Тяжельников. Принимая в то суровое время это дорогое имя, комсомольцы дали клятву Коммунистической партии и народу свято выполнять заветы великого учителя и вождя: по-ленински жить, работать, бороться и побеждать. И они верны этой клятве.

11 июля сессия продолжала работу.

(ТАСС).

МОСКВА. Шестая сессия Верховного Совета СССР седьмого созыва. В зале заседаний.

Фотохроника ТАСС.
Принято по фототелеграфу.

В КОМИССИЯХ ПО ИНОСТРАННЫМ ДЕЛАМ ПАЛАТ ВЕРХОВНОГО СОВЕТА СССР

В Кремле 10 июля состоялось совместное заседание Комиссий по иностранным делам Совета Союза и Совета Национальностей Верховного Совета СССР.

На заседании присутствовали: М. А. Суслов — председатель Комиссии по иностранным делам Совета Союза; Б. Н. Пономарев — председатель Комиссии по иностранным делам Совета Национальностей, члены Комиссий по иностранным делам Совета Союза и Совета Национальностей Верховного Совета.

Вел заседание Б. Н. Пономарев.

Комиссии обсудили предложение по докладу министра иностранных дел СССР депутата Громыко А. А. «Вопросы международного положения и внешней политики Советского Союза», обсуждаемому шестой сессией Верховного Совета СССР седьмого созыва.

Комиссии приняли решение внести в Верховный Совет СССР проект соответствующего Постановления.

В ПРЕЗИДИУМЕ ВЕРХОВНОГО СОВЕТА СССР

За активное участие в ликвидации последствий землетрясения в городе Ташкенте, братскую помощь и самоотверженный труд, проявленные на восстановлении и строительстве города, Президиум Верховного Совета СССР Указом от 10 июля 1969 года наградил орденами и медалями СССР большую группу наиболее отличившихся рабочих, инженерно-технических работников и служащих строительных и монтажных организаций союзных и автономных республик, краев, областей и городов.

В том числе по КЕМЕРОВСКОЙ ОБЛАСТИ:

Орденом Ленина

РУБЦОВА Владимира Яковлевича — бригадира монтажников Новокузнецкого строительно-монтажного поезда Главкузбасстроя Министерства строительства предприятий тяжелой индустрии СССР.

Орденом «Знак Почета»

1. **БИКМУРЗИНУ Танзилю Нурулловну** — штукатура Новокузнецкого строительно-монтажного поезда Главкузбасстроя Министерства строительства предприятий тяжелой индустрии СССР.

2. **ГОНТАРЕНКО Василия Григорьевича** — бригадира комсомольско-молодежной бригады штукатуров Новокузнецкого строительно-монтажного поезда Главкузбасстроя Министерства строительства предприятий тяжелой индустрии СССР.

3. **ПЕРМИНОВА Адольфа Потаповича** — начальника — главного инженера Новокузнецкого строительно-монтажного поезда Главкузбасстроя Министерства строительства предприятий тяжелой индустрии СССР.

Медалью «За трудовую доблесть»

ИВАНОВА Альберта Леонидовича — мастера Новокузнецкого строительно-монтажного поезда Главкузбасстроя Министерства строительства предприятий тяжелой индустрии СССР.

«Медалью «За трудовое отличие»

1. **БОГАТОВА Василия Александровича** — бетонщика Новокузнецкого строительно-монтажного поезда Главкузбасстроя Министерства строительства предприятий тяжелой индустрии СССР.

2. **ШВАБА Иоганеса Иоганесовича** — машиниста экскаватора Новокузнецкого строительно-монтажного поезда Главкузбасстроя Министерства строительства предприятий тяжелой индустрии СССР.

ИЗЛОЖЕНИЕ ДОКЛАДА МИНИСТРА ИНОСТРАННЫХ ДЕЛ СССР ДЕПУТАТА А. А. ГРОМЫКО

Международному положению и вопросам внешней политики наша партия, Советское правительство и Верховный Совет СССР, сказал А. А. Громыко, всегда уделяли огромное внимание. Это и понятно, поскольку внешние условия оказывают непосредственное влияние на решение гигантских задач строительства коммунистического общества в нашей стране.

Глубокий анализ современного положения в мире, задач, встающих в этой связи перед советской внешней политикой, содержится в выступлении Генерального секретаря ЦК КПСС тов. Л. И. Брежнева на международном Совещании коммунистических и рабочих партий, состоявшемся в прошлом месяце в Москве. Итоги Совещания, принятые на нем документы войдут яркой страницей не только в летопись международного коммунистического и рабочего движения, но и вообще в историю, т. к. они знаменуют собой важный этап в борьбе народов за свободу, за независимость, за мир.

Высокая оценка деятельности делегации КПСС на Совещании, данная в Постановлении июньского Пленума ЦК КПСС, на партийных активах и собраниях трудящихся, свидетельствует о том, что завещанные В. И. Лениным принципы пролетарского интернационализма и дружбы народов, которые пронизывают всю внешнеполитическую деятельность Советского государства, пользуются широчайшей поддержкой нашего народа. Главные направления и задачи нашей внешней политики на нынешнем этапе определены решениями XXIII с'езда КПСС.

Внешняя политика СССР, продолжал докладчик, имеет своей целью обеспечить, вместе с другими социалистическими странами, благоприятные международные условия для построения социализма и коммунизма. Она ставит своей задачей крепить единство и сплоченность социалистических стран, их дружбу. Она направлена на поддержку национально - освободительных движений и всестороннее сотрудничество с молодыми развивающимися государствами. Советская внешняя политика последовательно отстаивает принцип мирного сосуществования государств, независимо от их общественного строя, добивается того, чтобы избавить человечество от новой мировой войны.

Естественно поэтому, подчеркнул тов. Громыко, что Советский Союз, имеющий как крупная мировая держава широко развитые международные связи, не может относиться пассивно и к таким событиям, которые, быть может, территориально отдалены, но затрагивают нашу безопасность, а также безопасность наших друзей. Ответственность перед советским народом, наш интернациональный долг обязывают к тому, чтобы высокий авторитет и мощь Советского государства эффективно служили делу сохранения и упрочения мира, отпора политике обострения международной напряженности и агрессии повсюду, где такая политика угрожает миру.

Влияние нашей страны на мировые дела неуклонно возрастает с каждым годом и, можно сказать, с каждым днем. Советский Союз идет в одном строю с братскими социалистическими странами, внешняя политика которых имеет ту же природу, что и наша внешняя политика, и преследует те же цели. Огромной силой на международной арене сегодня выступает социалистическое сотрудничество государств. Даже малейшее движение этого могучего организма с его влиянием и мощью, можно сказать, даже его слово по вопросам войны и мира сразу вызывает широчайший резонанс.

Составляющие социалистическое содружество страны образуют мощный заслон против развязывания новой мировой войны. Не одна страна в Азии, Африке и других частях мира стала бы жертвой империалистического произвола — многие из них сами это признают, — если бы не социалистические государства с их весом, с их деятельностью, направленной на защиту прав всех народов — больших и малых, — на защиту их независимости.

Отношения между самими государствами содружества — это новый тип отношений, вытекающий из природы их общественного строя. Нет такой области — партийной, государственной, общественной, где бы страны содружества не делились своим опытом, взаимно пополняя и развивая его.

Интернациональная солидарность, тесный союз социалистических стран — это огромная сила в борьбе за мир и социализм. Одним из источников этой силы служит коллективный опыт, который вырабатывается в результате постоянного взаимного общения руководства нашей партии и страны и руководства других братских партий и стран.

Докладчик отметил, что особая роль в содружестве принадлежит странам Варшавского договора. Организация Варшавского договора, сказал он, была нашим ответом на создание военных группировок крупными государствами Запада и, прежде всего, на создание агрессивного Североатлантического блока. Опыт показал, что государства — участники Варшавского договора поступили правильно, когда они создали собственную оборонительную организацию, которая все более совершенствует свою деятельность. Важным этапом в укреплении оборонительного военного механизма государств — участников Варшавского договора явилось решение Политического консультативного комитета, принятое в марте месяце с. г. в Будапеште. Возросшая мощь организации Варшавского договора поставлена на службу мира и безопасности в Европе. Но пусть знают все, кого это касается, что эта организация никогда и никому не позволит, чтобы покушались на безопасность ее участников, на завоевания социализма в этих странах.

Не только политические отношения между странами социалистического содружества, продолжал докладчик, становятся все более прочными. Экономические отношения также становятся более насыщенными и разносторонними. В этой связи особо следует подчеркнуть значение принятых на недавней сессии Совета Экономической Взаимопомощи решений, поднимающих на новую ступень экономическое сотрудничество государств — участников СЭВ.

Социалистическое содружество государств — это историческое завоевание не только народов входящих в него стран, но и трудящихся всего мира. И нет сейчас более важной задачи в борьбе за мир и социализм, чем укрепление этого содружества. КПСС и Советское правительство и впредь будут делать все, чтобы выполнить свой союзнический и интернациональный долг в деле дальнейшего укрепления содружества.

Наша партия и правительство будут делать все, чтобы крепить отношения и братское сотрудничество с Польской Народной Республикой, Чехословацкой Социалистической Республикой, Германской Демократической Республикой, Народной Республикой Болгарией, Венгерской Народной Республикой, Социалистической Республикой Румынией, Монгольской Народной Республикой, Корейской Народно-Демократической Республикой, Демократической Республикой Вьетнам.

В семье этих социалистических стран находится далекая и в то же время близкая страна — Куба. Советский Союз делает все, чтобы помочь Республике Куба, ее народу выстоять против давления и провокаций.

Докладчик подчеркнул, что Советский Союз придает большое значение развитию отношений с социалистической Югославией, хотя эти отношения не всегда складываются ровно. Мы уверены, что приверженность народов СССР и Югославии идеалам социализма, обоюдная их заинтересованность в расширении связей и контактов создают предпосылки для дальнейшего развития советско-югославских отношений, и мы стоим целиком за это.

Борясь за мир, сказал далее тов. Громыко, Советский Союз постоянно обращает внимание других государств на угрозу развязывания новой мировой войны. Задача борьбы против этой угрозы, борьбы за международную безопасность выступает во всей своей остроте.

Советский Союз всегда был и остается противником агрессивных захватнических войн. Страны — жертвы агрессии всегда находили и будут находить поддержку с его стороны.

Вот уже на протяжении пяти лет США ведут войну против вьетнамского народа, вторгшись с полумиллионной армией в Южный Вьетнам. Грубо нарушив международные Женевские соглашения по Вьетнаму, они выступили как агрессор. Война во Вьетнаме — это война, в которой со стороны Соединенных Штатов Америки преследуются захватнические цели. Эта война ведется против народа, который хочет жить свободно и устраивать внутренние дела по своему усмотрению.

Демократическая Республика Вьетнам и Национальный фронт освобождения Южного Вьетнама — ныне временное революционное правительство Республики Южный Вьетнам не раз демонстрировали свою готовность к политическому урегулированию вьетнамской проблемы и вносили конкретные предложения с этой целью. Сейчас соответствующие предложения внесены ими в ходе переговоров в Париже. Чем раньше в США будут сделаны правильные выводы и будет признана необходимость прекратить войну во Вьетнаме, вывести с его территории все американские войска, тем будет лучше, в том числе и для самих США.

Советский Союз оказывает и будет оказывать помощь братскому вьетнамскому народу в его справедливой борьбе. Поступая так, он руководствуется ленинскими принципами пролетарского интернационализма.

Прекращение войны во Вьетнаме, подчеркнул докладчик, и политическое урегулирование вьетнамского вопроса внесли бы значительное оздоровление в международную обстановку в целом, а это в интересах всех народов, всех государств.

Говоря о положении в районе Ближнего Востока, он указал, что главная опасность здесь в том, что Израиль еще не освободил оккупированные им территории арабских государств — ОАР, Сирии, Иордании. Уповать, как это делают в Израиле, на превосходство в военном отношении — для Израиля недальновидно. Единственно надежным путем было бы решение вопроса на основе освобождения оккупированных территорий от израильских войск с одновременным признанием права всех государств Ближнего Востока, в том числе и Израиля, на национальное существование и установление в этом важном районе прочного мира. За это выступают арабские страны. За это — Советский Союз, наши союзники по Варшавскому договору. За это стоят многие другие государства мира.

В настоящее время между соответствующими правительствами, в том числе крупных держав — постоянных членов Совета Безопасности — СССР, США, Франции, Англии — имеет место обмен мнениями о путях урегулирования положения на Ближнем Востоке. Все участники обмена мнениями отдают отчет в том, что оставлять положение на Ближнем Востоке таким, каким оно является в настоящее время, связано с большим, очень большим риском. Из двух непосредственно вовлеченных в конфликт сторон — арабская из'являет готовность к урегулированию положения на длительной основе, обеспечивающей мир в этом районе. Другая сторона — Израиль отклоняет любые предложения, направленные на урегулирование.

Докладчик указал, что промедление урегулирования обстановки на Ближнем Востоке наносит не только политический, но и экономический ущерб, прежде всего в силу бездействия находящегося под суверенитетом ОАР Суэцкого канала, этого важного пути международного судоходства.

(Окончание на 3-й стр.).

СОБРАНИЯ ПАРТИЙНОГО АКТИВА

В городах и районах области продолжаются собрания партийного актива, обсуждающие итоги международного Совещания коммунистических и рабочих партий. С докладами выступили: в Ленинск-Кузнецком районе — секретарь обкома КПСС З. В. Кузьмина, в Ижморском — член бюро обкома КПСС Ф. Ф. Бабич, в Промышленновском — член бюро обкома КПСС М. И. Баруткин, в Анжеро-Судженске — первый секретарь горкома КПСС Л. Г. Голосов, в Гурьевске — заместитель заведующего отделом пропаганды и агитации обкома КПСС Ю. Л. Сокольников, в Тяжинском районе — первый секретарь райкома КПСС Г. В. Сафронов.

Участники собраний единодушно отмечали, что повсеместно коммунисты, трудящиеся с глубоким удовлетворением восприняли итоги Совещания, говорили о большом политическом под'еме, с которым рабочие, колхозники, интеллигенция городов и районов области идут к 100-летию со дня рождения В. И. Ленина, о готовности всегда выполнить свой интернациональный долг.

В принятых резолюциях собрания партийного актива горячо одобрили и поддержали документы Совещания, линию и практическую деятельность ЦК КПСС, направленную на укрепление единства мирового коммунистического движения.

ДНЕВНИК СЕНОКОСА

Как сообщает управление сельского хозяйства облисполкома, на 10 июля совхозы, колхозы и тресты области скосили травы на площади 84.543 гектара, застоговали сена 31.553 тонны, приготовили травяной муки 741 тонну.

За сутки (9 июля) трав было скошено 14.557 га, сена застоговано 7.620 тонн, витаминной муки приготовлено 82 тонны. Наибольший суточный прирост на стоговании сена в хозяйствах Ленинск-Кузнецкого, Беловского, Крапивинского и Прокопьевского районов — от 612 до 1.370 тонн. Но и эти хозяйства снизили темпы заготовки кормов.

В целом же по области они крайне низки. Это тем более досадно, что нынче сенокос механизирован значительно сильнее, чем в любое из прошлых лет, в этом году, как никогда в прошлом, погода стоит самая сенокосная.

Причина низких темпов, как отмечено в недавно принятом постановлении бюро обкома партии, в том, что во многих хозяйствах все еще не включили в работу большое количество механизмов, не скомплектовали механизированные звенья, не развернули боевое действенное соревнование сенозаготовителей, не привели в действие меры морального и материального поощрения передовиков сенокоса.

Для выполнения плана стогования сена отведено не так уж много времени — 25—30 дней. Надо утроить темпы косовицы трав и уборки сена, чтобы до начала жатвы справиться с сенокосной кампанией.

● ЗАМЕТКИ ПАРТИЙНОГО РАБОТНИКА

СЕМЬ РАЗ ОТМЕРИВ...

КАНДИДАТСКИЙ СТАЖ... За отведенный для этого год начинающему партийцу надо успеть многое: глубже ознакомиться с Программой и Уставом КПСС, научиться осмысливать их положения в сопоставлении с практикой работы парторганизации и поведением отдельных коммунистов, выработать в себе такие качества, которые давали бы ему моральное право на вступление в члены КПСС. Все это обусловлено Уставом КПСС, в котором кандидатам в члены партии посвящается специальный раздел.

Есть в этом разделе один параграф — № 16, обращение к которому в некоторых парторганизациях считают для себя неприятным. И, тем не менее, порою вынуждены бывают к нему обращаться. Такая необходимость возникает в том случае, «если за время прохождения кандидатского стажа кандидат не проявил себя и по своим личным качествам не может быть принят в члены КПСС».

Обращение к 16-му параграфу, прямо скажем, не делает чести не только данному кандидату, но и всей первичной парторганизации. Ведь, отказывая в приеме, она тем самым должна признать и свою вину в том, что не помогла человеку подготовиться к очень важному в его жизни, ответственному шагу.

Но еще меньше чести для парторганизации — иметь в своих рядах кандидатов с просроченным стажем или исключать молодых коммунистов из рядов КПСС за различные проступки, не совместимые с высоким званием члена КПСС. А такие факты случаются.

— В начале этого года бюро Кемеровского горкома КПСС рассматривало вопрос о росте рядов партии и воспитании молодых коммунистов в парторганизациях города. На заседании были названы такие цифры за 1968 год: все четыре райкома приняли кандидатами в члены КПСС 1.545 человек, в числе которых 65 процентов — рабочие. Это хорошо. Но в то же время парторганизация города потеряла 89 кандидатов и молодых коммунистов со стажем до трех лет.

Почему же возникает необходимость исключать человека вскоре после приема?

Факты говорят о том, что первичные парторганизации при приеме в партию поступают порой неосмотрительно, слабо изучают деловые, политические и моральные качества вступающих, допускают нарушения Устава КПСС.

Больше всего нарушений в рекомендациях. Из проверенных 528 рекомендаций, находящихся в делах уже принятых в партию в 1968 году, только 109 отвечают требованиям Устава КПСС.

Какой-либо определенной формы рекомендации в партию не существует. Но если, предположим, в рекомендации нет слов «рекомендую принять тов. Р. кандидатом в члены КПСС», то этот документ нельзя назвать рекомендацией, это просто характеристика. Из рекомендации должно быть видно, кто рекомендует, с какого времени знает рекомендуемого, где и когда с ним работал. Но самое главное — это всесторонняя оценка политических, деловых и моральных качеств, идейного облика вступающего в партию. Чем полнее они будут отражены в рекомендации, тем лучше.

К сожалению, не все первичные парторганизации и райкомы КПСС придерживаются этого уставного требования. Кое-кто рассуждает так: человек систематически перевыполняет норму выработки, идет в первых рядах соревнующихся — почему же не принять его в партию?

— Конечно, добросовестный труд человека служит важнейшим критерием при решении вопроса о приеме в партию. Но было бы серьезной ошибкой ограничиваться при оценке только этим. Ведь есть люди, которые хорошо работают, но их взгляды расходятся с принципами, изложенными в Программе КПСС, они далеки от общественных интересов, недостойно ведут себя в быту. Вот пример недопустимой неразборчивости при приеме в партию.

Первичная парторганизация цеха № 4 анилинокрасочного завода приняла в члены КПСС 21 июня 1967 года В. Н. Скворцова. Рекомендующие, коммунисты этой же парторганизации, так написали о нем:

Суворов В. Г.: «...знаю Скворцова как хорошего рабочего и активного общественника».

Фролов В. Е.: «...зарекомендовал себя только с положительной стороны».

Тимошин И. Ф.: «...как хорошего товарища, дисциплинированного, трудолюбивого, активного общественника».

А что на самом деле представляет собой Скворцов? В 1959 году был осужден к пяти годам лишения свободы за уголовное преступление. После того, как вернулся из заключения, пьянствовал, плохо относился к семье. Это было известно парторгу цеха. В июне Скворцову дают рекомендации и принимают в партию, а через полгода народный суд привлекает его к ответственности за издевательство над женой. Таким образом, через пять месяцев после приема парторганизация, а затем Кировский райком КПСС встали перед необходимостью исключить его из партии.

Еще несколько подобных случаев. Ф. Г. Фероян в марте 1967 года совершил уголовное преступление, а в апреле 1967 года был принят кандидатом в члены КПСС парторганизацией станции Кемерово и Заводским райкомом КПСС. Этой же парторганизацией 23 января и райкомом КПСС 13 февраля 1968 года был исключен из партии. Парторганизация Ново-Кемеровской ТЭЦ в мае 1968 года приняла В. И. Кучебо, а в сентябре исключила его из кандидатов в члены КПСС.

— В связи с этим хочется напомнить положение из Устава КПСС о том, что «Рекомендующие несут перед партийными организациями ответственность за об'ективность характеристики политических, деловых и моральных качеств рекомендуемых». В приведенных мною случаях никто никакой ответственности не понес, партийные организации вообще оставили эти вопиющие нарушения Устава КПСС без внимания.

Чем больше парторганизация уделяет внимания кандидатам, чем смелее вовлекает их в решение тех или иных задач, чем строже спрашивает с них за выполнение уставных требований — тем реже ей приходится обращаться к параграфу № 16.

Все, о чем здесь говорилось, — не формальная сторона, а принципиальные уставные требования. Поэтому и подход к ним должен быть внимательным и обдуманным. От этого во многом зависит чистота и стабильность наших партийных рядов.

Е. ПОПОВА,
член парткомиссии
при обкоме КПСС.

СТРАНИЦЫ ЖИЗНИ В. И. ЛЕНИНА В ФОТОДОКУМЕНТАХ

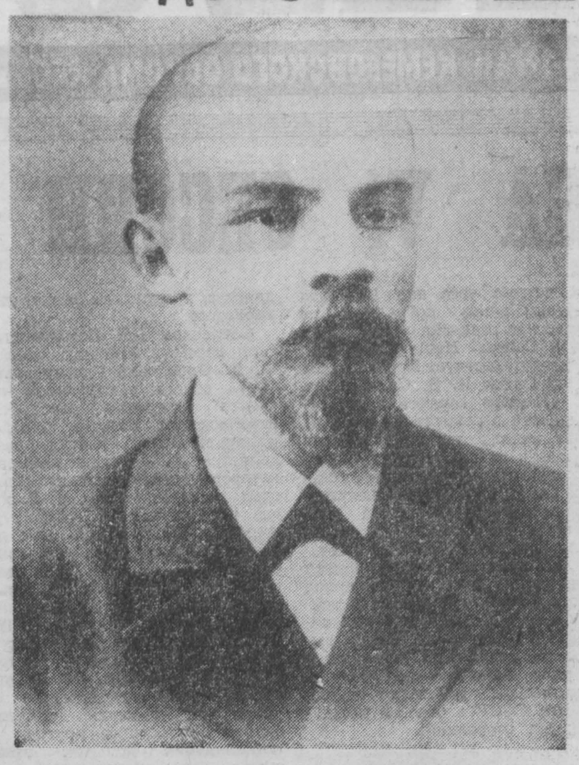

В. И. Ленин. Москва. Февраль 1900 г.

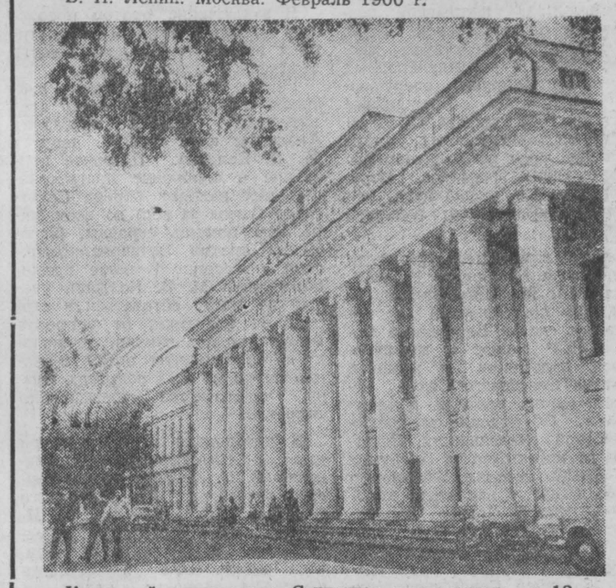

Казанский университет. Студентом университета с 13 августа 1887 года был Владимир Ильич.

Тюрьма при Казанском кремле — место первого заключения Ленина.

Фотохроника ТАСС.

Наука и производство

ЭФФЕКТ ПОИСКА

ЧТО МЕШАЕТ КЕМЕРОВСКОМУ НАУЧНО-ИССЛЕДОВАТЕЛЬСКОМУ ИНСТИТУТУ ХИМИЧЕСКОЙ ПРОМЫШЛЕННОСТИ ПОВЫШАТЬ ЭФФЕКТИВНОСТЬ СВОИХ РАБОТ — ТАКУЮ ПРОБЛЕМУ СТАВИТ АВТОР СТАТЬИ

В РЕШЕНИЯХ XXIII с'езда КПСС особо подчеркивается, что создание материально-технической базы коммунизма, дальнейший рост общественного производства и под'ем материального и культурного уровня жизни народа возможны только на основе ускоренного технического прогресса во всех сферах материального производства. Большая роль в этом отводится отраслевым научно-исследовательским институтам. Перед ними поставлена задача повышения эффективности научных исследований, а перед производством — сокращения сроков внедрения их результатов.

А теперь давайте познакомимся с этих позиций с деятельностью Кемеровского научно-исследовательского института химической промышленности. Коллектив его многое сделал для специализации научно-исследовательских и опытных разработок в области фенольно-формальдегидных смол, прессовочных материалов, ионообменных смол и мономеров для термостойких полимеров. По всем этим направлениям решаются очень важные, интересные проблемы как по заданию Министерства химической промышленности СССР и Государственного комитета по науке и технике при Совете Министров СССР, так и по заказам различных предприятий и организаций. Институту, как головной организации, поручена также координация работ в области фенопластов.

Сравнительно молодое научно-исследовательское учреждение уже внесло определенный вклад в развитие отечественного производства ионообменных смол, в создание непрерывных технологических процессов производства фенольно-формальдегидных пластмасс, в разработку технологии новых материалов и препаратов. Только за последние два года выполнены 54 научно-исследовательские темы и внедрены в промышленность 22 работы. Их экономическая эффективность — около 4 миллионов рублей. В стадии внедрения находятся еще 13 работ с ожидаемой экономической эффективностью 12,3 миллиона рублей.

По разработкам института осуществлено обесфеноливание надсмольных вод в промышленных масштабах на кемеровском и орехово-зуевском заводах «Карболит» и Нижне-Тагильском заводе пластмасс. Совместно с коллективом кемеровского «Карболита» разработано и освоено непрерывное получение крупнотоннажного продукта — фенолоспиртов, позволяющее в 5—6 раз увеличить с'ем продукции с одного агрегата. А предложенный учеными интенсифицированный метод производства синтетических смол не только позволил увеличить с'ем продукции, но и значительно улучшить ее качество. Кроме того, институт рекомендовал применение 13 видов полимерных материалов для деталей автомашин строящегося Волжского автомобильного завода; в лабораториях проведены большие работы, которые позволят расширить ассортимент и создать новые марки ионообменных смол для извлечения редких и драгоценных металлов, лекарственных препаратов.

Однако в работе коллектива есть ряд серьезных недостатков, мешающих повышать эффективность деятельности института. Он пока не в полной мере решает задачи технического прогресса, обеспечивающего ускорение темпов роста промышленного производства химической продукции, увеличение производительности труда в этой отрасли.

Институт в прошлом году не выполнил ряд тем, имеющих важное значение. В стране, например, не полностью удовлетворяются заявки предприятий различных отраслей промышленности на электроизоляционный прессматериал К-21-22. Институту поручалось разработать рецептуру изготовления нового прессовочного материала с теми же свойствами, но из менее дефицитного сырья. Он не завершил это задание. Не была также организована выработка всего одной тонны материала взамен волокнита для Калужского завода автотракторного оборудования, и на предприятии был сорван план внедрения новой техники. Не получена смола для изготовления водостойкой фанеры.

Анализ деятельности института показывает, что за последнее время стала снижаться эффективность разрабатываемых тем. Так, в 1967 году их было 30, и после внедрения в производство они давали возможность народному хозяйству сберечь 19,5 миллиона рублей. Сейчас в творческом процессе 53 темы, однако при осуществлении их на практике будет сэкономлено только 12,3 миллиона рублей.

Порой исследования ведутся многие годы. Такая судьба, например, у поисков непрерывного способа производства фенольно-формальдегидных пресс-порошков в едином шнековом агрегате.

Оставляет желать лучшего и научно-технический уровень разработок. Институт не имеет пока ни одного патента, его сотрудники получили всего 26 авторских свидетельств на изобретения, хотя направлялось 119 заявок. Низок, к сожалению, и процент внедренных разработок. Из 156 законченных научно-исследовательских тем используются в промышленности полностью или частично только 45.

Все эти недостатки в значительной степени об'ясняются тем, что усилия коллектива не концентрируются на решении главных вопросов, он распыляет свои силы по очень многим темам. Слабо осуществляется контроль за ходом исследований на отдельных этапах, недостаточны и творческие связи с предприятиями. Ученый совет и его секции за последнее время собираются все реже и реже, не обсуждают актуальных вопросов. Недооценка коллективного мнения членов ученого совета, нежелание подвергать товарищеской критике промахи и просчеты, что, к сожалению, бывает, тоже ведет к снижению уровня исследований, ответственности руководителей и исполнителей.

Не всегда с принципиальных позиций анализирует работу коллектива и партийная организация. Она не сумела в достаточной степени использовать все многообразие средств идейно-политической работы для повышения творческой активности научно-исследовательских работников, слабо направляла их усилия на пропаганду технических знаний и новинок среди трудящихся химической промышленности, не добилась четкого контроля и организации исполнения принимаемых решений. Возьмем хотя бы такой факт: в лекторской группе института числится 31 человек, но 24 из них в прошлом году не подготовили и не прочитали ни одной лекции.

Партийная организация не воспитывает коллектив на опыте своих лучших производственных звеньев. А они есть. Вот, скажем, лаборатория ионообменных смол (руководитель М. П. Ковалева, секретарь партийной организации Г. К. Никулин). Она постоянно занимает первенство в соревновании. Здесь все учатся, углубляют знания по специальности, повышают идейно-политический уровень, многие готовятся к защите диссертаций. В этой лаборатории хорошо работают политинформаторы, регулярно читаются лекции, высока трудовая дисциплина. Как коллектив добился этого? Вот что должно быть предметом изучения и распространения.

Не отвечает современным требованиям научно-исследовательская база института. Лаборатории до сих пор разрознены и находятся в шести местах города. Правда, в 1964 году начато строительство производственной базы, но трест «Кемеровожилстрой» из 3,9 миллиона рублей строительно-монтажных работ освоил на сегодня только 1,1 миллиона. Из 8 основных об'ектов сдан лишь корпус опытных установок. Лабораторно-административный корпус, пусковой в 1968 году, в эксплуатацию не введен до сих пор. Не спешит и трест «Кемеровохимстрой», который затягивает строительство корпуса опытно-промышленных установок на Ново-Кемеровском химкомбинате.

Чтобы повысить эффективность научных исследований, ускорить использование в народном хозяйстве достижений науки и техники, коллективу института необходимо сосредоточить внимание на решении основных вопросов технического прогресса химической отрасли, и прежде всего повышении производительности труда, совершенствовании технологических процессов, создании новых материалов с заданными свойствами. При этом следует предусматривать, помимо высокого качества продукции, комплексное использование сырья и полную ликвидацию вредных выбросов, максимальную возможность механизации и автоматизации технологических процессов, добиваться разработок на уровне изобретений, обладающих патентной способностью. Надо позаботиться также о дальнейшем развитии творческого содружества с предприятиями, их центральными заводскими лабораториями, о совместном проведении исследовательских работ, максимально используя возможности предприятий для создания опытных установок. Все это позволит значительно сократить сроки проведения исследований, ускорить внедрение их результатов в промышленность.

В. КРЮКОВА.

„КУЗБАССУ" ОТВЕЧАЮТ

В «Кузбассе» 29 мая с. г. была опубликована заметка А. Абрамова и В. Малышева «Домолуфабрикат», в которой были высказаны критические замечания в адрес Гурьевского строительного управления треста «Кузбассжилстрой» по поводу отставания сроков и низкого качества выполненных работ на сооружении 60-квартирного жилого дома № 6 в г. Салаире (заказчик — Салаирский прииск треста «Запсибзолото»).

Редакция получила ответ от руководителей стройуправления, в котором говорится: «Строительство дома, начатое, как правильно отмечено в заметке, в 1966 году, затянулось по вине заказчика, не обеспечившего своевременное финансирование об'екта. Государственная комиссия приняла дом в эксплуатацию 30 марта 1969 г. с оценкой хорошо, обязав одновременно стройуправление ликвидировать в установленные комиссией сроки ряд недоделок, перечисленных в четырнадцати пунктах акта. В основном недоделки относились к земляным работам по наружным коммуникациям и благоустройству.

Выступление газеты обсуждалось на заседании партбюро стройуправления, критика, касающаяся технической стороны вопроса, была признана правильной. Виновные в несвоевременном выполнении требований государственной комиссии были предупреждены. Стройуправление удовлетворит все претензии до середины июля, а асфальтирование территории будет сделано в августе 1969 года, как и предусмотрено договором с комбинатом коммунальных предприятий и благоустройства г. Гурьевска».

Одновременно редакцией получен ответ от секретаря Гурьевского горкома КПСС В. В. Астафьева, который сообщил, что заметка обсуждалась на заседании исполкома горсовета. И. о. начальника стройуправления С. Драбкин строго предупрежден.

ИДЕТ СЕНОКОС

НАДО СПЕШИТЬ!

Сеяных многолетних трав в совхозе «Уньгинский» пока мало. Те немногие гектары, что есть, можно считать уже убранными. Просторных сенокосных угодий в этом хозяйстве почти нет. Сейчас совхозные сенозаготовители убирают травы главным образом на полянах между многочисленными колками и в самих колках. Травы здесь уродились нынче неплохие.

Нельзя сказать, что в совхозе мало сеноуборочной техники. Наиболее остро ощущается нехватка лишь в подборщиках-копнителях. На всех пяти фермах сформированы комплексные звенья для уборки трав. В их распоряжении — тракторы, стогометатели, толкающие волокуши, тракторные и конные грабли, немного копнителей. Есть также звенья конно-ручной уборки сена.

И все же важная летняя кампания идет в Уньгинском плохо. До 8 июля успели скосить травы в общей сложности с 765 гектаров. Далеко не все скошенные травы убраны. Сена застоговано 2.160 центнеров. Косовица и сейчас идет медленно, а стогование явно отстает и от косовицы.

На четвертой ферме как раз есть посевы костра безостого. Косить здесь начали в конце июня и враз срезали травы с корня. Жара быстро их подсушила. Но когда хватились сгребать и стоговать, оказалось, что толкающие волокуши еще не навешены на тракторы, стогометатель не готов к работе, тракторные грабли надо собирать.

Время шло, сено пересыхало. И тогда дали команду убирать костер конно-ручным звеньям. Пока механизаторы бригады Юрасова возились с техникой, «ручники» один массив одолели, а на другой пришлось с опозданием перебросить технику звена пятой фермы. Соседи поступили не по-соседски: посшибали верхи, сложили два стога и уехали к себе. Благо контроля нет. Пришлось затем звену Лехнера подбирать за ними сено и целых два дня потратить на то, чтобы сметать каких-нибудь 8—10 тонн.

В этом звене нет подборщика-копнителя. Приходится сено из валков собирать толкающими волокушами. А это, как известно, не производительно. Для подборки сена и образования копен можно бы приспособить списанные комбайны. Но об этом никто не подумал прежде, не думает и сейчас. Норма звену 30 тонн сметанного сена на день, стогуют же 10—12 тонн. Заработки очень низкие, люди стремятся уйти на другие работы.

На первой ферме тоже дает о себе знать непродуманная организация дела. В то время, как сеяные травы на четвертой ферме убирали в основном вручную, здесь звену Ершова выделили тракторные грабли, копнители, толкающие волокуши, но не дали стогометателя. Метали сено вилами. И на этой основе установили норму по 5 тонн на день. Ясно, что при механизированном сгребании, копнении и подвозке сена к стогам норму эту рабочие без особого труда перекрывали вдвое, были довольны.

Но вот 8 июля звену придали стогометатель и установили норму в 12 тонн. Рабочие сразу запротестовали: такая норма, мол, не под силу, стогометатель больше стоит, чем действует, потому что уборочные машины крутятся на мелких полянах, между кустами.

Мы побывали на многих угодьях совхоза «Уньгинский». Стоят на корню хорошие травы. Они в цвету. Самое время косить их и как можно быстрее убирать в стога, потому что сохнут травы в рядках быстро. Но неподатливо идет сенокос в совхозе.

Неурядицы и просчеты следуют один за другим. Подрывается заинтересованность людей в быстром окончании сенокоса. Вместо обычного в эту горячую кампанию трудового под'ема чувствуется равнодушие и желание уйти с лугов.

О соревновании на сенокосе нет и речи. Доски показателей пустуют. Даже на центральной усадьбе на доске показателей об уборке сена — ни слова, ни цифры...

П. АНОСОВ,
спец. корр. «Кузбасса».

В СОРЕВНУЮЩИХСЯ ОБЛАСТЯХ

ДОНБАСС

КОМБИНАТ «Донецкуголь» досрочно выполнил годовое обязательство. Сверх плана выдано около 1.300 тысяч тонн топлива. Зачинателям всесоюзного соревнования горняков в честь 100-летия со дня рождения В. И. Ленина всегда был свойствен ударный труд. Здесь добывают уголь прославленные бригады Анатолия Степанова и Ивана Стрельченко, Федора Чабана и Николая Гринды. Не случайно, что на этом комбинате создана комплексно-механизированная шахта — «Октябрьская», которую называют предприятием будущего.

Пока это первая подобная шахта. Но автоматы и машины все больше находят применение в подземной добыче угля. В 1969—1975 годах производительность труда в отрасли намечено повысить более чем в полтора раза. И опыт «Октябрьской» поможет достичь этого рубежа.

☆ ☆ ☆

НА ШАХТЕ «Бутовская-Донецкая» треста «Куйбышевуголь» внедрена новинка — механизированный комплекс 11-ОМКТМ-10. У бригады Бронислава Бурмистрова появилась возможность брать уголь на всю мощность пласта Бутовского, которая доходит здесь до 3 метров.

Прошло лишь несколько дней с начала внедрения комплекса, но горняки дают новой технике высокую оценку. Они избавились от лопаты и от необходимости вручную крепить выработку.

Внедрение механизированного комплекса позволит вдвое увеличить нагрузку на лаву. Но самое важное в том, что месячная производительность труда рабочего очистного забоя, по предварительным подсчетам, достигнет 500—600 тонн угля, значительно больше, чем на других шахтах.

☆ ☆ ☆

С БОЛЬШИМ под'емом работают в эти дни горняки шахты «Мушкетовская-Заперевальная» № 1 треста «Пролетарскуголь». Только в июне добыто 3.320 тонн угля сверх плана. Правофланговой в соревновании идет бригада коммунистического труда Алексея Андреева с третьего участка. В минувшем месяце горняки дали 1.100 тонн сверхпланового угля.

ИРКУТСК

НА СТРОИТЕЛЬСТВЕ Усть-Илимской ГЭС комсомольско-молодежная бригада Владимира Шантарина завершила укладку в плотину первых ста тысяч кубометров бетона.

До перекрытия Ангары, намеченного на 10 августа, гидростроителям Усть-Илима предстоит уложить еще 40 тысяч кубометров бетона.

ИЗЛОЖЕНИЕ ДОКЛАДА тов. А. А. ГРОМЫКО

(Окончание. Начало на 1-й стр.).

Есть еще одна принципиальная сторона вопроса: нельзя допустить, чтобы государство, оккупировавшее в результате применения силы часть территорий других стран, продолжало оккупацию, грубо игнорируя Устав ООН и соответствующее решение Совета Безопасности.

Советское правительство проявило важную инициативу и разработало предложения, направленные на содействие политическому урегулированию на Ближнем Востоке. Эти предложения, в том числе выдвинутые в самое последнее время, продолжают играть свою роль в поисках путей к установлению мира в этом районе.

Мы хотели бы, чтобы правительство США, на политику которого опирается Израиль, заняло во всем этом вопросе более реалистическую позицию, руководствуясь долговременными интересами, а не теми или иными конъюнктурными расчетами.

Во внешней политике Советского Союза, продолжал тов. Громыко, большое и важное место занимают европейские дела. Безопасность Советского Союза неотъемлема от безопасности общеевропейской.

Каковы главные цели советской внешней политики в этом районе? Как и на других участках внешнеполитической деятельности Советского Союза, они четко определены решениями XXIII с'езда КПСС: борьба за разрядку, решительное противодействие воинственной политике агрессивных, реваншистских, империалистических кругов, борьба за укрепление европейской безопасности, за мирное взаимовыгодное сотрудничество всех государств Европы.

Вторая мировая война в корне изменила политическую и социальную карту Европы. Событием исторической важности стало рождение 20 лет тому назад первого государства немецких трудящихся — Германской Демократической Республики, где полностью осуществлены важнейшие положения и принципы Потсдама и других союзнических соглашений, смысл которых состоял в том, чтобы навсегда искоренить германский милитаризм и нацизм, не допустить возрождения угрозы германской агрессии.

Наш народ с глубоким удовлетворением отмечает большие успехи в социалистическом строительстве, достигнутые ГДР. Международный авторитет республики неуклонно растет. В самое последнее время ряд новых государств установил дипломатические отношения с нею, отвергнув абсурдные претензии Бонна на единоличное представительство всех немцев. Как раз в эти дни в Советском Союзе находится с официальным дружественным визитом партийно-правительственная делегация Германской Демократической Республики. Наш народ по-братски, горячо встречает немецких гостей. Мы твердо уверены, что этот визит послужит дальнейшему упрочению дружбы и нерушимого союза между СССР и ГДР.

Каждый европеец сейчас знает, сказал докладчик, что в результате второй мировой войны ряд государств континента живет в иных границах, чем перед войной. Эти справедливые границы, в том числе граница по Одеру—Нейсе и граница между обоими германскими государствами, являются важной гарантией безопасности в Европе. Существующие границы европейских государств незыблемы, они сложились в огне величайшей войны, явились результатом борьбы против агрессоров, ставивших своей целью уничтожение целых государств и народов.

Неприкосновенность существующих границ — это для Европы вопрос вопросов. От того, как отвечают на него государства, особенно крупные, зависит, быть миру или войне. Что касается нашей страны, то мы отвечаем на него со всей определенностью: границы государств — на востоке или на западе, на севере или на юге континента — неприкосновенны, и никакая сила не может изменить положение. Такую же позицию занимают в вопросе о европейских границах наши союзники по Варшавскому договору.

Как в первые послевоенные годы, так и сегодня советский народ внимательно следит за попытками возродить германский милитаризм и нацизм. Борьба с нацизмом и милитаризмом, искоренения которых требует Потсдамское соглашение, — одно из важных направлений внешнеполитических усилий нашей страны.

Мы были бы против истины, сказал далее тов. Громыко, если бы сбрасывали со счетов то общее, что есть между довоенной Германией и нынешней Федеративной Республикой, если не замечали некоторых родственных веяний в их политике и идейной атмосфере. Частые сборища нацистов, издаваемая огромными тиражами литература, школьные учебники — все это в значительной мере подчинено задаче: воспитать поколение людей на идеях реванша, поколение, готовое служить целям, во имя которых германские империалисты в прошлом гнали на убой миллионы и миллионы немцев.

Советский Союз не раз отмечал, что Федеративная Республика Германии имеет возможностей не меньше, чем другие страны для развития нормальных отношений с Советским Союзом. Поворот в наших отношениях может произойти, и мы хотели бы этого, если ФРГ будет идти по пути мира. Для этого планы реванша за проигранную войну должны уступить место пониманию того, что будущее ФРГ с ее немалыми экономическими и техническими возможностями — в мирном сотрудничестве со всеми государствами, в том числе с Советским Союзом.

Говоря о положении в Западном Берлине, тов. Громыко отмечает, что источником трений в этом пункте Европы являются незаконные посягательства ФРГ на Западный Берлин, попытки использовать территорию города в целях, враждебных ГДР, Советскому Союзу и другим социалистическим государствам. Линия политики Советского Союза, как и ГДР, в отношении Западного Берлина ясна. Мы выступаем за то, чтобы население этого города и его власти имели все условия для деятельности, обеспечивающей нормальное существование Западного Берлина в качестве самостоятельной политической единицы. Однако не может быть позволено, чтобы ущемлялись наши интересы, законные интересы нашего союзника — ГДР и нарушался особый статус Западного Берлина.

В своих усилиях, направленных на укрепление европейской безопасности, продолжал тов. Громыко, Советский Союз исходит из того, что наиболее эффективным путем к укреплению безопасности Европы являлось бы создание системы коллективной безопасности. В основе подхода Советского Союза к проблемам европейской безопасности сегодня, как и прежде, лежит стремление организовать отношения между странами Европы на основе мирного сотрудничества.

Государства — участники Варшавского договора выдвинули известную Бухарестскую декларацию, содержащую широкую программу мер по обеспечению безопасности в Европе. Большое значение для повышения активности в борьбе за европейскую безопасность сыграла Карлововарская конференция коммунистических и рабочих партий Европы. Широкий отклик получило Обращение государств — участников Варшавского договора ко всем европейским странам о созыве Общеевропейского совещания по вопросам безопасности, принятое в марте этого года в Будапеште.

Советское правительство выражает удовлетворение тем, что правительство Финляндии проявило инициативу, обратившись ко всем заинтересованным государствам с предложением начать подготовку к совещанию путем консультаций между соответствующими правительствами и на определенной стадии провести встречу для обсуждения вопросов, связанных с созывом совещания.

Советский Союз — сторонник осуществления совместными усилиями государств Востока и Запада Европы также крупных проектов в области энергетики, транспорта, здравоохранения, имеющих непосредственное отношение к благосостоянию всего континента. Широкое экономическое и научно-техническое сотрудничество, беспрепятственная взаимовыгодная торговля, культурные обмены могут и должны стать по мере их развития важной основой и сотрудничества политического.

В целом, заявил тов. Громыко, наши позиции в Европе надежные. Завоевания социализма, свобода и независимость Советского Союза и его союзников обеспечены.

Как раньше, так и теперь мы никому не угрожали и не угрожаем ни в Европе, ни за ее пределами. Наша армия, повергнув фашистских агрессоров, принесла в центр Европы не войну, а мир.

Советский Союз по-прежнему считает, что для безопасности Европы, а также Африканского континента, Ближнего и Среднего Востока важное значение имело бы создание в районе Средиземного моря зоны, свободной от ракетно-ядерного оружия.

Далее докладчик остановился на проблеме советско-китайских отношений.

Руководство КНР сделало все, чтобы расстроить отношения, сложившиеся между нашими странами в первые годы победы революции и образования народного Китая. Никогда даже самые ярые наши противники не прибегали к таким недостойным приемам и в таких масштабах, подчеркнул тов. Громыко, как это делают сейчас китайские руководители, чтобы очернить деятельность Советского Союза, других стран социалистического содружества, их миролюбивую внешнюю политику.

Уже на протяжении многих лет они охаивают нашу политику, направленную на разоружение государств и ликвидацию ядерного оружия, против чего, как известно, выступает империализм. Они заявляют, что любое соглашение о разоружении, особенно ядерном, есть обман и что Китай ни за что на это не пойдет и не сядет за стол переговоров по этим вопросам. Руководители КНР поносят нашу политику и нашу программу построения коммунистического общества.

Недавно состоявшийся IX с'езд Коммунистической партии Китая оформил и закрепил этот враждебный социалистическому содружеству курс. Ныне в качестве основного противника Китая рассматривается не империализм, а социалистические страны и прежде всего Советский Союз — наиболее мощный антиимпериалистический бастион в мире.

Внешняя политика Китая порвала с пролетарским интернационализмом, утратила классовое социалистическое содержание. Не удивительно поэтому, что великодержавная, антиленинская линия КНР в международных делах смыкается с теми, кто все время пытается расшатать единство социалистических государств, расстроить антиимпериалистический фронт, смыкается с оголтелой империалистической реакцией. Оценка этим враждебным действиям была только что дана участниками международного Совещания коммунистических и рабочих партий.

Когда в атмосфере энтузиазма и под'ема в Кремлевском дворце были подведены под пение революционного гимна итоги Совещания, руководители всемирной армии коммунистов, подтвердив верность марксизму-ленинизму, тем самым осудили тех, кто стал на путь борьбы с ним.

В выступлении товарища Л. И. Брежнева на этом Совещании, в заявлениях Советского правительства от 29 марта и 13 июня с. г. ясно изложена принципиальная позиция нашей страны, нашей партии и правительства СССР в отношении Китайской Народной Республики. Основой нашей политики в отношении Китая была и остается линия на восстановление и будущее развитие дружбы между СССР и КНР, разумеется, при решительном отпоре любым провокациям. Потоку брани и оскорблений Советский Союз противопоставляет конструктивную политику, учитывающую долговременные интересы народов обеих стран.

Китайские руководители вопреки позиции, которую они занимали в недалеком прошлом, выступают и с территориальными претензиями к Советскому Союзу. Границы Советского Союза неприкосновенны на всем их протяжении, в том числе в Средней Азии и на Дальнем Востоке. В подвиге каждого солдата и офицера на острове Даманский проявилась воля всего нашего народа твердо стоять на защите этих границ.

Советское правительство предложило правительству КНР принять необходимые меры для того, чтобы сделать обстановку на советско-китайской границе нормальной, чтобы предотвратить любые инциденты, особенно могущие вызвать кровопролитие. Советское правительство предложило возобновить консультации между полномочными представителями обеих сторон, которые имели место в 1964 г., с целью уточнения линии прохождения межгосударственной границы КНР и СССР на отдельных участках. Эта позиция Советского правительства полностью соответствует нашей политике — решать разногласия мирным путем, путем переговоров.

Мы хотели бы думать, сказал тов. Громыко, что китайские руководители придут к единственно правильному выводу, что нужно исключить инциденты, что в отношениях между нашими странами язык вражды и силы — это неподходящий язык. Сейчас в г. Хабаровске проходят встречи представителей обеих сторон по узкому вопросу — упорядочению речного судоходства в некоторых пограничных районах. Советская сторона рассматривает сам факт такой встречи положительно. Однако пока трудно говорить, каковы будут результаты этих переговоров, учитывая некоторые заявления, сделанные с самого начала и в последующем китайскими представителями, и недавнюю новую провокацию с китайской стороны на реке Амур. Будущее покажет, как будет реагировать руководство КНР на нашу готовность вести не обремененные предварительными условиями переговоры по широкому кругу вопросов отношений между СССР и Китаем.

Большое внимание уделил тов. Громыко одной из наиболее острых проблем, стоящих перед человечеством, — проблеме прекращения гонки вооружений и разоружения.

Противниками разоружения, подчеркнул он, по-прежнему остаются те, кто с подготовкой войны и производством оружия связал свое благополучие или свою политическую карьеру. Противником является правящий класс — буржуазия, военно-промышленные об'единения и их ставленники в государственных органах. Никогда еще в истории спираль гонки вооружений не была столь крутой, какой она является сегодня. Почти 200 млрд. долларов было истрачено государствами мира на военные расходы только в прошлом году. И эта сумма продолжает непрерывно расти.

Политике вдохновителей гонки вооружений противостоит миролюбивая политика, которую последовательно проводят Советский Союз и другие социалистические государства.

Наша страна исходила и исходит из того, что наиболее радикальным шагом, направленным на уменьшение опасности новой мировой войны, было бы всеобщее и полное разоружение государств. Мысль государственных деятелей, ученых должна быть сейчас направлена не на определение условий применения новых видов оружия, чем так любят заниматься в военных штабах НАТО, а на разоружение, так как гонка вооружений давно стала безумием.

Среди проблем, относящихся к области разоружения, которые требуют неотложного решения, докладчик выделил главным вопрос о так называемом стратегическом оружии.

Советское правительство уже докладывало Верховному Совету о своей готовности приступить к обмену мнениями с США по этому вопросу. Правительство США заявило, что оно готовится к обмену мнениями. Советское правительство также готово к этому. Хотелось бы выразить надежду, что обе стороны будут подходить к данному вопросу с учетом его большой важности.

С самого начала появления ядерного оружия Советский Союз подчеркивал необходимость использования энергии атома только в мирных целях, для чего необходимо добиться соответствующего международного соглашения. Он последовательно придерживался таких взглядов и сейчас стоит за такое решение.

Все главные вопросы, относящиеся к полному ядерному разоружению, к ликвидации ядерного оружия, другими словами — к недопущению использования атомной энергии для производства ядерного оружия, могут быть решены по-настоящему лишь с участием всех ядерных держав, **именно всех**. Советское правительство по-прежнему готово к обсуждению этого огромной важности вопроса с представителями других ядерных держав.

Вплотную к этому примыкает задача — не допустить распространения ядерного оружия. Советский Союз приступил наряду с другими странами к ратификации Договора о нераспространении ядерного оружия, который подписали уже около 90 государств. Мы хотели бы выразить надежду, что те страны, в которых еще обсуждается вопрос о присоединении к договору, придут к единственно правильному выводу о необходимости его подписания и ратификации.

Советский Союз всегда придавал значение вопросу о полном запрещении испытаний ядерного оружия. Московский договор 1963 года о прекращении таких испытаний в атмосфере, космическом пространстве и под водой был крупным шагом в этом направлении. Однако пока остаются незапрещенными испытательные взрывы ядерного оружия под землей. Советское правительство готово к соглашению и по этому вопросу. Эффективность запрещения может быть обеспечена с использованием национальных средств контроля, и на этой основе необходимо договариваться.

Советский Союз внес предложения о запрещении использования в военных целях дна морей и океанов, о более эффективном, чем существующее, запрещении химических и биологических средств войны.

Внешнеполитическая деятельность Советского Союза, направленная на прекращение гонки вооружений и разоружение, осуществляется в самом тесном сотрудничестве и при поддержке братских социалистических стран. Наши союзники по Варшавскому договору — Польша, Чехословакия, ГДР, Болгария, Венгрия, Румыния придают достижению прогресса в этой области первостепенное значение. В свою очередь они выступают с важными предложениями по различным аспектам разоружения, в частности, касающимся стран Европы.

Недавно в число участников в качестве полноправного члена Женевского комитета по разоружению была приглашена Монгольская Народная Республика. Позиция МНР по разоружению всегда была ясной и четкой. Она неизменно поддерживала каждый конструктивный шаг в деле разоружения. Сейчас она получает еще большие возможности в проведении этого своего курса.

Курс на сдерживание гонки вооружений и на ее прекращение, курс на разоружение диктуется также научно-технической революцией, которую переживает человечество. А повернуть русло этой революции — в сторону войны или в сторону мира, — это вопрос исключительной важности Советский Союз за то, чтобы огромные силы, вырванные у природы, стояли на службе людей, на службе мира.

В вопросах разоружения так же, как во многих иных вопросах международной жизни, Советский Союз и другие социалистические страны, сказал далее докладчик, всегда ощущают поддержку большой группы неприсоединившихся государств, политика которых является важным положительным фактором в общей борьбе за мир, и они ценят позицию этих государств.

В выступлении тов. Л. И. Брежнева на международном Совещании коммунистических и рабочих партий в качестве важной долговременной задачи поставлена задача создания систем коллективной безопасности в тех районах, где концентрируется угроза развязывания вооруженных конфликтов. Было подчеркнуто, что наряду с Европой теперь ход событий выдвигает в порядок дня задачу создания системы коллективной безопасности и в Азии. Советский Союз, будучи одновременно европейской и азиатской державой, заинтересован в том, чтобы все народы Азии жили в мире. Эта идея получила широкий международный отклик, особенно в азиатских странах.

Советское правительство выражает надежду, что предложение о создании системы коллективной безопасности в Азии будет со всей серьезностью изучено правительствами заинтересованных государств.

Обстановка в мире, сказал тов. Громыко, во многом определяется тем, каково состояние отношений между крупными державами.

Советское правительство всегда придавало важное значение отношениям с Соединенными Штатами Америки. Мы за развитие хороших отношений с США и хотели бы, чтобы эти отношения превратились в дружественные, так как убеждены, что это отвечало бы интересам как советского, так и американского народов.

Сославшись на заявление президента Р. Никсона о наступлении эры переговоров, докладчик подчеркнул, что советская сторона готова изучить возможности развития советско-американских отношений. Почему бы не рассмотреть, например, вопрос об обмене авторитетными делегациями Верховного Совета СССР и конгресса США? В Советском Союзе не остались, разумеется, незамеченными и высказывания президента США в пользу хорошо подготовленной советско-американской встречи на высшем уровне.

Вызывает удовлетворение развитие отношений нашей страны с Францией. Благодаря усилиям обеих сторон за последние годы окрепло и расширилось советско-французское сотрудничество в политической, экономической, научно-технической и культурной областях. Одним из свежих примеров этого может служить заключение в мае с. г. нового советско-французского соглашения о торгово-экономическом сотрудничестве на 1970—74 гг., в котором зафиксировано стремление обеих сторон к увеличению товарооборота в два раза.

Почему стал возможным такой положительный сдвиг в отношениях между двумя крупными державами? Потому что обе стороны взяли в качестве мерила при решении вопросов своих взаимоотношений длительные интересы советского и французского народов, их общую заинтересованность в укреплении мира в Европе и всеобщего мира.

Советский Союз сторонник того, чтобы советско-английские отношения не только в экономической, но и в других областях получили более полное развитие. Советское правительство готово к соответствующему обмену мнениями с правительством Англии.

Серьезное внимание уделяется с нашей стороны последовательному улучшению отношений с Италией. Можно констатировать, что в последние годы советско-итальянские отношения развиваются в положительном направлении, особенно в том, что касается экономических связей. По мнению Советского правительства, и в области политических отношений между СССР и Италией возможны дальнейшие шаги и контакты.

Большое значение мы придаем отношениям с Японией, нашим близким соседом на Дальнем Востоке. Советский Союз стоит за дальнейшее развитие отношений с этой страной по различным линиям. Кое-что существенное в этом направлении уже сделано, особенно в торгово-экономической области. Немало будет зависеть от позиции самой Японии, от понимания ею того, что благополучие Японии во многом лежит на путях укрепления добрососедских отношений с Советским Союзом. То, что может сближать наши страны — заинтересованность в мире, и прежде всего в Азии и бассейне Тихого океана, — намного перевешивает имеющиеся расхождения в позициях по некоторым международным проблемам.

Для отношений Советского Союза с Индией характерен широкий размах связей в экономической, научно-технической, культурной и иных областях, совпадение точек зрения по важным международным проблемам, укрепление контактов между государственными деятелями обеих стран.

Имеются все основания выразить удовлетворение продолжающимся расширением отношений Советского Союза с Пакистаном. Недавние визиты Председателя Совета Министров СССР тов. А. Н. Косыгина в Индию и Пакистан, как и в соседний Афганистан, выявили готовность к расширению взаимопонимания этих стран с Советским Союзом, подтвердили их решимость идти дальше дорогой развития с нашей страной отношений плодотворного сотрудничества, к чему мы неизменно стремимся.

Во внешней политике Советского Союза всегда занимали и занимают особое место отношения с соседними странами. Значительное развитие получили наши отношения с Финляндией, отличительной чертой которых является взаимопонимание и уважение к мнению партнера. Эти отношения, основанные на Советско-Финляндском договоре 1948 года о дружбе, сотрудничестве и взаимной помощи, были, есть и будут важным фактором укрепления мира и безопасности на севере Европы.

Норвегия — наш самый северный сосед. Советское правительство считает, что есть немалые резервы для развития советско-норвежских отношений в различных областях. Эти резервы необходимо использовать, и мы стоим за это.

Имеются все основания сказать, что отношения Советского Союза с Турцией складываются под знаком добрососедства. Советский Союз со своей стороны намерен продолжать линию на развитие хороших, дружественных отношений с Турцией.

Последние годы были плодотворными в наших отношениях с Ираном. Дружба Советского Союза с Афганистаном опирается на обоюдное желание жить в мире и добром согласии.

Значительные успехи достигнуты в последнее время в развитии дружественного сотрудничества с арабскими странами. Дружба нашей страны с государствами этого района складывается в совместной политической борьбе против сил агрессии, в защиту независимости и прогресса этих стран. Особо тесные связи имеются у нас с Об'единенной Арабской Республикой. Отношения между Советским Союзом и ОАР характеризуются взаимным доверием, а такое доверие является необходимым условием, можно сказать, — душой подлинной дружбы и сотрудничества.

Взаимное уважение и дружба связывают Советский Союз с Сирией, делегация которой, руководимая главой государства Атаси, завершает весьма полезный визит в нашу страну, еще больше укрепивший отношения между двумя странами. Хорошие отношения существуют у нас с Ираком, Йеменской Арабской Республикой, Народной Республикой Южного Йемена и другими арабскими государствами.

Теплота и дружественный характер отношений между Советским Союзом и Алжиром были ярко продемонстрированы во время недавнего визита в эту страну Председателя Президиума Верховного Совета СССР тов. Н. В. Подгорного так же, как в ходе его визита в Марокко была закреплена готовность Советского Союза и Марокко развивать между собой добрые отношения.

Советские люди с большой симпатией относятся к усилиям нового руководства Судана по укреплению независимости своей страны, созданию предпосылок для социального прогресса, развития отношений с Советским Союзом и другими социалистическими странами.

Мы придаем должное значение развитию отношений с нейтральными государствами Западной Европы — Австрией, Швецией, Швейцарией и ценим их политику нейтралитета. Об'ем отношений к взаимной пользе мог бы быть увеличен с Бельгией, Данией, Голландией, Исландией и другими странами Европы.

СССР выступает за дружбу и действенное сотрудничество с молодыми государствами Африки. В целом очевидна поступательная тенденция наших отношений с африканскими странами, нашими фактическими союзниками в борьбе за мир, против колониализма и неоколониализма. Мы ценим наши отношения, заявил докладчик, с Гвинеей, Сомали, Нигерией, Конго (Браззавиль), Танзанией, Эфиопией, Мали, Конго (Киншаса) и другими африканскими государствами, с которыми Советский Союз поддерживает дипломатические отношения и широкие связи.

Традиционными стали дружественные отношения Советского Союза с Бирмой, Камбоджей, Лаосом, Непалом, Цейлоном. Мы удовлетворены тем, что к числу азиатских государств, с которыми СССР поддерживает добрые отношения, прибавились Малайзия и Сингапур.

Расширяется круг государств в Латинской Америке, с которыми у нас существуют дипломатические отношения в полном об'еме. В последнее время Советский Союз обменялся посольствами с Колумбией и Перу. В ряде других латиноамериканских стран все сильнее проявляется тяга к нормализации отношений с СССР, развитию торговли, культурного обмена, полезных контактов. Со своей стороны Советский Союз, как и ранее, готов развивать взаимовыгодные связи со странами этого континента и ценит хорошие отношения с ними.

В последние годы имело место расширение взаимовыгодных советско-канадских связей в экономической, научно-технической и культурной областях, были заложены хорошие основы для политических контактов между нашими странами. Есть определенные предпосылки и возможности для улучшения наших отношений с Австралией.

На международной арене, отметил тов. Громыко, сочетается много форм общения между странами и форм их деятельности. Одной из важнейших является Организация Об'единенных Наций.

Со времен войны, когда еще закладывались основы ООН, Советский Союз придавал и придает большое значение этой организации. Она сделала немало полезного, отвечающего интересам мира. На ее деятельности положительно сказалось принятие ряда предложений Советского Союза и наших друзей, направленных на разрядку напряженности, на борьбу за ликвидацию колониальной системы, на борьбу против политики экспансии.

Но когда взвешиваешь деятельность Организации Об'единенных Наций, подчеркнул он, то приходишь к выводу, что она пока действует ниже своих возможностей в борьбе за мир. Важно, чтобы ООН занималась крупными и острыми проблемами, действовала строго в соответствии с ее Уставом, служила делу мира. Все это является особенно актуальным в канун предстоящего двадцатипятилетнего юбилея ООН.

Есть все основания заявить с трибуны Верховного Совета, заявил в заключение А. А. Громыко, что международное положение Советского Союза является **прочным**. За всем этим стоит огромная повседневная работа ЦК КПСС и его руководящего ядра — Политбюро, целенаправленная и эффективная деятельность Советского правительства, Верховного Совета Союза ССР, его Президиума и комиссий, активные усилия советских общественных организаций и профсоюзов. Эта большая и разносторонняя работа обеспечивает последовательное применение и умелое сочетание на практике принципов социалистического интернационализма и защиту государственных интересов Советского Союза. Внешняя политика нашей Коммунистической партии и Советского правительства пользуется единодушной и безраздельной поддержкой всего советского народа, и в этом — основа ее силы и эффективности.

Достижения советского народа в экономике, в науке, технике и культуре, в под'еме народного благосостояния, в развитии социалистической демократии и постоянное укрепление оборонной мощи Советского Союза повышают размах и глубину влияния советской внешней политики на ход мировых событий. Расстояния бессильны ослабить большую притягательную силу внешней политики СССР, как и вообще силу идей, которые несет наше социалистическое государство во внешний мир. Это — глубоко миролюбивая, глубоко гуманная внешняя политика, служащая интересам народов — и только этим интересам.

Советский Союз твердо и последовательно выступает за мир на земле. Он проводит и будет проводить политику дружбы между народами — ленинскую внешнюю политику.

(Доклад депутата А. А. Громыко был выслушан с большим вниманием и неоднократно прерывался аплодисментами).

МОСКВА. Шестая сессия Верховного Совета СССР седьмого созыва. В зале заседаний.

Принято по фототелеграфу. Фотохроника ТАСС.

КИНОФЕСТИВАЛЬ, ДЕНЬ ЧЕТВЕРТЫЙ

10 июля во Дворце с'ездов был показан конкурсный фильм Республики Нигер «Кабаскабо». Он отражает характерные тенденции в развитии современного кино континента.

В основе произведения — судьба молодого человека, возвращающегося в родной дом после службы в колониальных войсках. Жизнь ставит перед ним трудные проблемы, связанные с поисками работы, устройством личной жизни. Не выдержав суровых житейских испытаний, Кабаскабо (так зовут героя фильма) принимает решение вновь стать наемником. В фильме сделана попытка проанализировать причины, породившие социальное зло, которое оставили в наследство африканцам колонизаторы.

В этот же день показали свои фильмы кинематографисты Югославии и Японии. Лента «Когда слышишь колокола» (СФРЮ) — взволнованный рассказ о героической борьбе югославских партизан против фашистских захватчиков. Японский фильм «Река без моста» повествует о крестьянах, отстаивающих свои права.

☆ ☆ ☆

«Память о борцах, до конца сражавшихся за дело пролетариата, будет вечна» — таков лейтмотив венгерской документальной киноленты «1919», которая демонстрировалась 10 июля в Центральном Доме кино на конкурсе короткометражных фильмов.

Режиссеру и сценаристу Иштвану Тимару удалось собрать уникальную коллекцию кинокадров, запечатлевших историю существования Венгерской Советской Республики, показана вооруженная борьба народа. В рядах борцов мы видим солдат-интернационалистов — русских, сербов, украинцев, словаков... За их борьбой пристально следил В. И. Ленин. В ленту вошли уникальные кинокадры, на которых запечатлена встреча вождя мирового пролетариата с посланцем венгерских коммунистов Тибором Самуэли.

Кроме венгерских документалистов, свои работы показали кинематографисты США — «Почему человек творит» и Новой Зеландии — «Про Новую Зеландию».

☆ ☆ ☆

Во Дворце пионеров вступили в конкурс кинематографисты Польши и Швеции.

Польская картина режиссера Конрада Налецкого «Форт Ольгерд» — двенадцатая серия знаменитого фильма «Четыре танкиста и собака». События, которые произошли с героями и их верным другом Шариком на форте во время войны, увлекли ребят, оставили в их сердцах неизгладимый след.

Героями шведской киноленты «Скролан, страшила и дуралей» тоже стали четыре персонажа и собака. Этот фильм Олле Хелбома продолжает тему детской дружбы и товарищества. Главное действующее лицо — четырехлетняя девочка Скролан, которая помогает своим сестрам и брату победить «контрабандистов». (ТАСС).

МОСКВА. VI Международный кинофестиваль. НА СНИМКЕ члены жюри (справа налево) — Е. Ковалерович (Польша), С. Герасимов (СССР) и режиссер З. Жандов (Болгария). Фотохроника ТАСС.

СПРАШИВАЙ — ОТВЕЧАЕМ

ПАНСИОНАТ ДЛЯ ПРЕСТАРЕЛЫХ

Я прочитала в газете «Советская Россия» о том, что будут создаваться платные пансионаты для престарелых.

Мне хотелось бы, чтобы вы через газету ответили, будет ли у нас в области платный пансионат, как туда будут принимать, где он будет?

А. МАЗАЕВА,
пенсионерка.

Отвечает тов. Мазаевой заместитель заведующего областным отделом социального обеспечения тов. ЩЕПИН:

13 декабря 1967 года вышло постановление Совета Министров РСФСР «О мерах по расширению сети домов для престарелых и инвалидов и улучшению бытовых условий в этих домах». На основании его разработан проект пятилетнего плана развития сети пансионатов на 1971 — 1975 годы. В нем предусмотрено строительство платного пансионата и в Кемеровской области. Пансионат на 200 мест намечено построить в Мысках в 1974—1975 годах.

Платные пансионаты создаются для престарелых граждан, имеющих возможность оплачивать свое содержание в них или имеющих детей (или других лиц, обязанных по закону содержать их), которые не могут по каким-то причинам обеспечить надлежащий уход за престарелыми в домашних условиях, но имеют возможность платить за обслуживание в пансионате.

В платный пансионат зачисляются мужчины старше 60 лет и женщины старше 55 лет, не нуждающиеся в стационарном лечении. Им в пансионате будут предоставляться комнаты на одного или двух лиц с необходимым оборудованием. При предоставлении отдельной комнаты площадью до 10 кв. метров одному лицу стоимость содержания в пансионате увеличивается до 20 процентов.

ФУТБОЛ

ЭТА КАПРИЗНАЯ ФОРТУНА...

Футболисты «Кузбасса» уходили с поля, понуро опустив головы. Трибуны проводили их сочувственным молчанием.

Да, иные ничьи воспринимаются как поражения.

Уже на первой минуте матча стремительный проход Вл. Раздаева по левому краю мог закончиться голом. Но удар капитана хозяев поля был несильным, как бы пристрелочным, и вратарь «Аэрофлота» Силасов отлично взял мяч.

На третьей минуте один за другим у ворот гостей трижды подаются угловые.

Активен Голиков, раз за разом убегающий от своего персонального опекуна Мацкевича.

Преимущество «Кузбасса», как говорится в таких ситуациях, подавляющее. Впечатление такое, что команда настроена на победу с крупным счетом. Но игровое преимущество не подкрепляется голом. Методическая пристрелка с дальних дистанций для отлично играющего Силасова оказалась неопасной. А на штрафной площадке наши нападающие или медлили с завершающим ударом, или били мимо цели.

Наши гости тоже не выглядели робкими новичками. Выяснилось, что опытный Бразаускас несколько переигрывает Мамедова. Сюда же сместился Макаров. Им хорошо помогает Вязовцев. Но в атаке гости делают ставку на многоходовые комбинации с участием защитников и полузащитников. К тому же наступление организуется на невысокой скорости, и оборона хозяев поля успевает укрепить свои редуты. Атаки прерываются на дальних подступах к штрафной площадке.

Долгожданный гол пришел на 35-й минуте. Подкользин хорошо воспользовался точной передачей Пашковского и переправил мяч в ворота.

Концовка первого тайма была исполнена в замедленном темпе. Но после перерыва, несмотря на сильнейшую жару, активность сразу же заметно возросла. Гости пошли на известный риск, сделав обе замены в линии нападения. На поле вышли опытный Чепас, занявший место на острие атаки, и быстрый Калчанов, заменивший уставшего Бразаускаса. Таким образом, четверке защитников «Аэрофлота» снова выпала нелегкая задача сдержать массированные атаки кузбасских футболистов.

Поначалу казалось, что новая расстановка сил сложилась в нашу пользу. Ворота гостей сразу же оказались буквально в осаде. Но... не успевает к мячу Вл. Раздаев. Голиков, обыграв двух защитников, выходит один на один с вратарем и бьет несильно и неточно, промахивается из выгоднейшей позиции Подкользин.

Иркутяне отвечают редкими, но острыми контратаками. Они отказались от медленной раскатки мяча. Теперь передачи из любой точки поля адресуются на рослого Чепаса.

Тренер «Кузбасса» решил укрепить оборону. Поле покинул Подкользин, уступив место Федорову. Это позволило обезопасить Чепаса, но в какой-то мере ослабило и наступательную активность команды. Замена прозвучала неким сигналом удержать счет. Но этот сигнал был «услышан» и гостями. Они предпринимают отчаянную попытку изменить результат в свою пользу. И капризная футбольная фортуна улыбнулась настойчивым. Федоров расчетливо бросился под сильнейший удар Чепаса. Мяч ушел за линию ворот. Разыгрывается угловой. Мяч подается на одиннадцатиметровую отметку. Его принимает Макаров и вбрасывает в ворота.

И снова атакует «Кузбасс». Вместо Черемнова на поле появляется Завьялкин, который усиливает атакующие порядки команды.

И снова одна голевая ситуация сменяет другую, а гола нет. Черномырдин буквально с четырех метров головой бьет выше ворот. Сильнейший удар Вик. Раздаева, выполненный без подготовки, в акробатическом прыжке Силасов переправляет на угловой. Даже на последних секундах матча «Кузбасс» еще мог подтвердить свое преимущество победным голом. Но и Лаврущенко с близкого расстояния все-таки не попал в пустые ворота.

Обидно, но бывает.

Команды выступали в таком составе:

«Аэрофлот» — Силасов, Гузеев, Маршинтовский, Жилкин, Мацкевич, Бутырин, Каваляускас (Чепас), Яковлев, Макаров, Вязовцев, Бразаускас (Колчанов).

«Кузбасс» — Русанов, Мамедов, Черномырдин, Пашковский, Марченко, Черемнов (Завьялкин), Лаврущенко, Вл. Раздаев, Вик. Раздаев, Подкользин (Федоров), Голиков.

☆ ☆ ☆

Сообщаем результаты остальных матчей очередного тура: «Луч» — «Калининец» — 1:1, СКА (Хабаровск) — «Локомотив» — 0:0, СКА (Чита) — «Иртыш» — 1:1, «Селенга» — «Динамо» — 1:0, «Томлес» — «Рассвет» — 0:0.

Б. КОРНЕВ,
В. СВЕТЛОВ.

НА СНИМКЕ: острый момент у ворот «Аэрофлота».

Фото П. Костюкова.

И. о. редактора
В. И. ДЕНИСКИН.

ОКНО В МИР

Речь Л. И. Брежнева на японском языке

ТОКИО, (ТАСС). Японское общество по изучению международных проблем издало на японском языке брошюру с речью Генерального секретаря ЦК КПСС Л. И. Брежнева на международном Совещании коммунистических и рабочих партий в Москве 7 июня 1969 года. Брошюра издана массовым тиражом.

Ленинскому юбилею посвящается

ПАРИЖ. (ТАСС). Вся деятельность общества «Франция — СССР» пройдет в 1969—1970 гг. под знаком празднования 100-летней годовщины со дня рождения В. И. Ленина, сообщил заместитель председателя Общества Андре Блюмель, выступая на пресс-конференции.

А. Блюмель отметил, что руководство ассоциации назначило специальную комиссию под руководством Ролана Леруа, которой поручено разработать план мероприятий, связанных с ленинским юбилеем. Предусматривается, в частности, чтение лекций о Ленине как руководителе Советского государства, о жизни Владимира Ильича во Франции в годы эмиграции, организация выставки, присвоение ряду улиц и площадей имени Ленина и т. п.

Перестрелка в зоне Суэцкого канала

КАИР. (ТАСС). Утром 10 июля в течение четырех часов между египетскими и израильскими войсками в зоне Суэцкого канала шла перестрелка с применением различных видов оружия, говорится в заявлении представителя вооруженных сил ОАР, переданном агентством МЕН.

В заявлении отмечается также, что в результате этой перестрелки, проходившей в северном секторе канала в районе городов Деверсуар, Тусуна и Исмаилии, подавлен ряд огневых точек противника. Кроме того, египетские зенитные войска сбили израильский вертолет, пролетавший недалеко от западного берега канала в районе местечка Файд. Вертолет упал в Горькие озера.

Установление дипломатических отношений между ОАР и ГДР

КАИР. (ТАСС). Правительство Об'единенной Арабской Республики и правительство Германской Демократической Республики приняли решение установить дипломатические отношения между двумя странами на уровне посольств, говорится в заявлении МИД ОАР, распространенном агентством МЕН.

В заявлении отмечается далее, что вскоре между ГДР и ОАР состоится обмен послами.

Агентство МЕН сообщает также, что глава миссии ГДР в ОАР Мартин Бирбах вручил министру иностранных дел ОАР Махмуду Риаду послание министра иностранных дел ГДР Отто Винцера. Он отметил также, что установление дипломатических отношений между двумя странами на уровне посольств знаменует собой новый этап в развитии дружеских отношений между ГДР и ОАР в интересах мира и прогресса.

В названиях многих улиц и площадей Софии отражается нерушимая болгаро-советская дружба.

НА СНИМКЕ: Волгоградский бульвар.

Фотохроника ТАСС.

ПОГОДА

С 13 по 15 июля ожидается переменная облачность, местами кратковременные дожди, грозы. Ветер переменный 5—10 метров в секунду. Температура ночью 13—18, днем — 26—31 градус тепла.

В мире интересного

Щуке 267 лет

Щука, пойманная в 1497 году в Германии, прожила 267 лет. На ней нашли кольцо с надписью: «Я первая рыба, которую собственноручно пустил в это озеро Фридрих II, 5 окт. 1230 г.».

В 1792 году ученый Зельванд получил в подарок сокола с кольцом, надпись на котором гласила: «Его Королевское Величество, король Англии, Яков. Год 1610».

175 лет прожила в Лондонском зоологическом саду черепаха с островов Галапагос.

Эту любопытную статистику долголетия животных приводит известный геронтолог, профессор Г. Пицхелаури в монографии «Вклад И. Тархнишвили в проблемы долголетия и старости», недавно вышедшей в свет.

Ученый сообщает интересные данные и о продолжительности жизни растений, которая нередко превышает долголетие животных. Во Франции, например, рос 2.000-летний дуб. Несколькими тысячелетиями исчислялся возраст орехового дерева в Крыму, близ Балаклавы. Известны долголетние породы елей в возрасте до 700 лет, кипарисов—1.500, кедров — до 2.000 лет.

Самое старшее среди деревьев — баобаб. Его возраст — 5.000 лет. Дупло баобаба, произрастающего близ африканской деревни Гран-Газартвес, было превращено в зал, в котором собиралось до 200 человек.

Ю. ГОЛЬДМАН.

Тбилиси.

Необычная пассажирка

Ее обнаружил шофер самосвала поселка Багдарин Бурятской АССР Александр Елшин. Необычная пассажирка свила на раме между кабиной и кузовом автомашины гнездышко. К своему удивлению, шофер увидел в нем шесть яичек. Как и когда птичка свила гнездо, А. Елшин не заметил.

Трясогузка нисколько не боялась людей, шума работающего мотора, тряски и болтанок на ухабах. Она спокойно высиживала птенцов даже тогда, когда машина в рейсе. А автомашина ежедневно находится в раз'ездах и только вечером ставится в гараж.

Теперь водителю самосвала приходится заботиться не только о своей машине, но также о незваной «пассажирке».

А. ЧУНАВЛЕВ.
(ТАСС).

В ТЕАТРАХ И КИНО

Бурятский театр ОПЕРЫ и БАЛЕТА. В помещении театра оперетты. РУСАЛКА. Начало в 19 час. 30 мин. 13 июля днем — КРАСАВИЦА АНГАРА, вечером — РИГОЛЕТТО.

Концертный зал ФИЛАРМОНИИ. МАСТЕРА БОЛГАРСКОЙ ЭСТРАДЫ. Начало в 17 и 20 час.

Кинотеатр «МОСКВА». Журнал «Советский воин» № 2. Широкоэкранный художественный фильм НАШИ ЗНАКОМЫЕ (9, 13-20, 17-40, 22). Журнал «Сибирь на экране» № 20. Французский цветной широкоэкранный художественный фильм ДЕВУШКИ ИЗ РОШФОРА (11-10, 15-30, 19-50).

Зал КИНОХРОНИКИ (кинотеатр «Москва»). «Новости дня» № 20. БОЛЬШАЯ СЕМЬЯ (9, 12, 15, 18, 21). Хроникальные фильмы РУСАЛОЧКА и ЧЕРТ ПОПУТАЛ (11, 14, 17, 20).

Летний КИНОТЕАТР. Журнал «Фитиль» № 75. Художественный фильм ЖУРАВУШКА (17, 19, 21).

Кинотеатр «ЮБИЛЕЙНЫЙ». НОЧЬ В ПОГРАНИЧНОМ ЛЕСУ (10, 13-40.) Цветная аргентинская кинокомедия СКАНДАЛ В СЕМЬЕ (11-50, 16, 17-50, 19-40, 21-30). ПАМЯТЬ КАМНЯ (к сеансу в 21-30).

Кинотеатр «КОСМОС». Новая цветная музыкальная кинокомедия БЕЛЫЙ РОЯЛЬ (9, 10-50, 12-40, 13-30, 14-30, 16-20, 18-10, 20, 21, 21-40). ГОЛОС ЗЕМЛИ (к сеансу в 21-40). ПОСЛЕДНИЙ ВОЕВОДА (9-30, 11-30, 15-30, 17-30, 19-30).

Детский кинотеатр «ПИОНЕР». МЕДВЕЖОНОК НА ДОРОГЕ (10, 11-50, 13-40). ВСАДНИКИ РЕВОЛЮЦИИ (15-30). ЛЮБОВЬ В КАШМИРЕ (18-20, 21-10).

Кинотеатр «ОКТЯБРЬ». ВОЗМЕЗДИЕ, две серии (9-30, 12, 19, 21-30). ПАРЕНЬ И ДЕВУШКА (14-30, 16, 17-30).

Кинотеатр «МЕТАЛЛУРГ». ПЕРЕХОДНЫЙ ВОЗРАСТ (10, 14). В ДЕНЬ СВАДЬБЫ (12, 16, 17-50, 19-40, 22). КАНАДА С ПТИЧЬЕГО ПОЛЕТА (к сеансу в 19-40).

Кинотеатр «ПРОГРЕСС». ОДИН ШАНС ИЗ ТЫСЯЧИ (10, 12, 14, 16, 18, 19-40, 22). ПРИСЯГА РОДИНЕ (к сеансу в 19-40).

Кинотеатр «ЛУЧ». ВОЛШЕБНАЯ ЛАМПА АЛАДДИНА (10, 13-30). ВСТРЕЧИ НА РАССВЕТЕ (11-40, 15-20, 17-10, 19, 21-30). ДОРОГОЙ СОЛДАТА (к сеансу в 19 час.).

Кинотеатр «КОМСОМОЛЕЦ». НА ВОЙНЕ, КАК НА ВОЙНЕ (15, 17, 19, 21). ВСЕМ МИРАМ (к сеансу в 21 час.)

Дворец культуры СТРОИТЕЛЕЙ. ЭТО БЫЛО В РАЗВЕДКЕ (15). ВСТРЕЧИ НА РАССВЕТЕ (17, 19, 21).

Дворец культуры ХИМКОМБИНАТА. НАШИ ЗНАКОМЫЕ (15, 17, 19, 21).

Дом культуры ШАХТЕРОВ. Киножурнал «К событиям на Уссури». Художественный фильм В ДЕНЬ СВАДЬБЫ (17-30, 19-30, 21-30). ЭТО — ГРУЗИЯ (к сеансу в 21-30).

Кемеровская телеграфно-телефонная станция
ПРОВОДИТ ПРИЕМ НА КУРСЫ ТЕЛЕГРАФИСТОВ.
Обращаться по адресу: Советский проспект, 105, 3-й этаж, комната № 4, в отдел кадров. Телефон 3-34-43.

МИНИСТЕРСТВО ВЫСШЕГО И СРЕДНЕГО СПЕЦИАЛЬНОГО ОБРАЗОВАНИЯ РСФСР
Сибирский металлургический институт им. Серго Орджоникидзе
ОБ'ЯВЛЯЕТ ПРИЕМ СТУДЕНТОВ
на 1969—70 учебный год по специальностям:
а) металлургия чугуна; металлургия стали; электрометаллургия; металлургия цветных металлов; теплотехника и автоматизация металлургических печей; литейное производство черных и цветных металлов; прокатное производство и волочение, ковка и штамповка; металловедение, оборудование и технология термической обработки металлов; физика металлов; металлургия и технология сварочного производства; технология электротермических производств; экономика и организация металлургической промышленности;
б) механическое оборудование заводов черной и цветной металлургии; технология и комплексная механизация разработки месторождений полезных ископаемых; электрификация и автоматизация горных работ; автоматизация и комплексная механизация металлургического производства; электропривод и автоматизация промышленных установок; промышленный транспорт; промышленное и гражданское строительство; водоснабжение и канализация.
Правила приема — общие для вузов.
Прием документов на дневное отделение по 31 июля, на вечернее и заочное—по 31 августа.
Вступительные экзамены на дневное отделение с 1 по 20 августа, вечернее — с 11 августа по 10 сентября (2 потока), заочное — по 31 июля и с 25 августа по 10 сентября (6 потоков).
Профилирующие вступительные экзамены на специальности группы а— физика и химия (устно). на специальности группы б — математика и физика (устно).Кроме того, все поступающие сдают экзамены по математике и русскому языку и литературе письменно. Иногородние на время одномесячных курсов (июль), вступительных экзаменов и принятые на очное обучение обеспечиваются общежитием.
Заявления (единой формы) на имя ректора с приложением документов, требуемых правилами приема, сдаются лично или ценным письмом направляются в адрес института. Паспорт, военный билет (приписное свидетельство) пред'являются лично.
Адрес института: г. Новокузнецк Кемеровской области, ул. Кирова, 42, СМИ, приемная комиссия. Тел. 4-70-77.

КЕМЕРОВСКОЕ ОБЛАСТНОЕ КУЛЬТУРНО-ПРОСВЕТИТЕЛЬНОЕ УЧИЛИЩЕ
ДОПОЛНИТЕЛЬНО ОБ'ЯВЛЯЕТ НАБОР
НА ТЕАТРАЛЬНОЕ ОТДЕЛЕНИЕ, которое готовит руководителей театральных коллективов культпросветучреждений
Принимаются лица со средним образованием. Срок обучения 2 года.
Прием заявлений на все отделения училища (клубное и библиотечное) на базе 8 классов до 1 августа, на базе 10 классов до 15 августа.
Заявления направлять приемной комиссии училища с приложением следующих документов: заявления, свидетельства об образовании (в подлиннике), автобиографии, характеристики, медицинской справки, справки с места жительства, 4 фотокарточек (размером 3 X 4).
Адрес училища: г. Кемерово, ул. П. Лумумбы, 31, в здании филармонии. Телефон 2-25-94.

ГПТУ № 49 И КЕМЕРОВСКИЙ МЕЛЬКОМБИНАТ
ОБ'ЯВЛЯЮТ НАБОР УЧАЩИХСЯ
на 1969—1970 г.
Училище готовит специалистов мукомольно-комбикормовой промышленности: вальцевых, рассевных, обойщиков, дозаторщиков. Срок обучения 6 месяцев. Начало занятий с 1 сентября.
Учащимся выплачивается стипендия 25 руб. в месяц, иногородним, кроме стипендии, выплачиваются 7 руб. квартирных.
Для поступления необходимы документы: свидетельство или аттестат об образовании, медицинская справка (форма № 286), справка с места жительства, 5 фотокарточек (3 X 4 см), производственная характеристика, заявление и автобиография. Паспорт и трудовая книжка пред'являются лично.
Документы направлять по адресу: г. Кемерово, Кузнецкий просп., 43, отдел кадров мелькомбината. Телефон 5-54-50.

Кемеровский аэропорт ПРИГЛАШАЕТ НА РАБОТУ:
кассиров, дежурных по отделу перевозок, кладовщиков, грузчиков, дворников, разнорабочих, шоферов на грузовые и спец. машины.
Обращаться в отдел кадров аэропорта или по тел. 9-93-39.

ОТДЕЛ ПО ИСПОЛЬЗОВАНИЮ ТРУДОВЫХ РЕСУРСОВ ОБЛИСПОЛКОМА
Внимание пенсионеров, студентов и учащихся!
Кемеровский почтамт приглашает на постоянную и временную работу почтальонами по доставке корреспонденции и печати, почтальонами по сопровождению почты, доставщиками телеграмм, сортировщиками печати и корреспонденции.
Пенсионерам сохраняется 100 процентов пенсии.
Обращаться: г. Кемерово, ул. Красноармейская, 122, 2-й под'езд, кв. 20. Проезд трамваями №№ 1 и 5 до остановки «Красноармейская».

Пишите, звоните:
Кемерово, ул. Трудовая 64; телефоны: редактора 6-61-54, приемной 6-69-74, заместителей редактора 6-70-82 и 6-65-74, ответственного секретаря 6-68-81, зам ответственного секретаря 6-65-63 отделов редакции: партийной жизни 6-61-83, пропаганды 6-66-73, промышленного 6-69-44 и 6-63-02, сельского хозяйства 6-67-82, советского строительства 6-64-84, строительного 6-67-46, культуры 6-62-01, писем и рабселькоров 6-90-52 и 6-60-72, информации 6-62-37, об'явлений 6-68-72, фотокорреспондентов 6-90-63, директора издательства 6-69-23, общественной приемной 6-66-52, бухгалтерии 6-90-54 директора типографии 6-89-32.

ОП 04379. 1. Типография «Кузбасс» управления по печати. Тираж 175.000 экз. Заказ 2345