Пролетарии всех стран, соединяйтесь!

КУЗБАСС

ОРГАН КЕМЕРОВСКОГО ОБКОМА КПСС и ОБЛАСТНОГО СОВЕТА ДЕПУТАТОВ ТРУДЯЩИХСЯ

№ 155 (12740). Суббота, 5 июля 1969 г.

Год издания 48-й. Цена 2 коп.

ПРИЕЗД В МОСКВУ ПАРТИЙНО-ГОСУДАРСТВЕННОЙ ДЕЛЕГАЦИИ САР

3 июля в Москву с официальным визитом прибыла партийно-государственная делегация Сирийской Арабской Республики, возглавляемая Генеральным секретарем Партии арабского социалистического возрождения (ПАСВ), главой государства и премьер-министром САР Нуреддином Атаси. Она приглашена ЦК КПСС, Президиумом Верховного Совета СССР и Советским правительством.

На Внуковском аэродроме гостей встречали товарищи Л. И. Брежнев, А. Н. Косыгин, Н. В. Подгорный, Б. Н. Пономарев и другие.

(ТАСС).

ОПРАВДАЕМ ВЫСОКОЕ ДОВЕРИЕ

Постановление ЦК КПСС и Совета Министров СССР об улучшении проектно-сметного дела встречено в проектных организациях области с большим интересом. Наш корреспондент обратился к главному инженеру Гипроорсгельстроя **Г. И. Головину**, директору Промстройпроекта **Р. С. Шамиряну** и начальнику проектного кабинета института Сибгипрошахт **Г. А. Косорылову** с просьбой высказать свое мнение о том, готовы ли проектные организации, права которых теперь значительно расширены, строить свою работу в свете новых требований.

Г. И. Головин. Мы, проектировщики, гордимся, что наш труд высоко ценят ЦК КПСС и Совет Министров СССР. В постановлении прямо сказано, что мы вносим большой вклад в осуществление программы капитального строительства, и наш труд играет важную роль в развитии народного хозяйства. Конечно, в нашей работе есть недостатки. Так, проектную документацию для сельских строек еще не всегда отличает добротность, порою при проектировании не учитываются новейшие достижения науки и техники. Зачастую это получается и не по нашей вине. Вот, к примеру, реконструируя лесопильный цех и столярное производство Анжеро-Судженского железобетонного завода, мы заложили в проекте ряд новых схем и новейшее оборудование, но, честное слово, с тревогой посматривали на заказчика. Бывает, и довольно часто, что сами заказчики, избавляясь от «лишних хлопот», просят делать попроще. Иной раз так увлекутся упрощением проекта, что от задуманного проектировщиками почти ничего не остается.

Новое постановление поможет нам бороться за то, чтобы строящиеся и реконструируемые предприятия отвечали новейшим достижениям науки и техники.

Р. С. Шамирян. Постановление в целом направлено на улучшение проектного дела в стране. Проектные организации будут более самостоятельны, а это в свою очередь заставит проектировщиков более вдумчиво относиться к выполняемой работе.

Перевод проектных организаций, выполняющих работы для капитального строительства, на новую систему планирования и экономического стимулирования позволит улучшить организацию труда, создать такие условия, при которых каждый проектировщик будет иметь возможность проявить творческую инициативу.

Г. А. Косорылов. На мой взгляд, в постановлении об улучшении проектно-сметного дела отражены те качественные изменения в нашей работе, которые произошли за последние десять лет. Очень хорошо, что теперь проектные организации будут систематически получать информацию о разрабатываемом новом технологическом оборудовании, о сроках его производства. Сейчас, по существу, мы очень мало знаем о новинках. А ведь нам просто необходимо быть в курсе того, что будет нового через два—три года, какое оборудование будет сниматься. Оправдает себя и увеличение в сводных сметах затрат на непредвиденные расходы (при двухстадийном проектировании). Строительство больших об'ектов порою ведется 5—7 лет. За это время кое-что в проектах, естественно, стареет. Теперь, располагая значительным резервом средств, в ходе строительства можно будет в рабочем порядке проводить более качественные корректировки. Признано, что нет необходимости согласовывать с органами госнадзора проекты, разработанные в соответствии с действующими нормами и правилами. Это, во-первых, заставит проектировщиков выполнять работу более качественно, во-вторых, строители намного быстрее получат рабочие чертежи.

Появление возможности выбора наиболее оптимального варианта, увеличение об'емов проектно-изыскательских работ и разрешение вносить в типовые проекты изменения, обеспечивающие снижение стоимости и улучшение технико-экономических показателей об'ектов строительства, — все это мы приветствуем.

В последнее время многие высококвалифицированные специалисты уходили от нас на промышленные предприятия, где более высокая оплата труда. Теперь приняты меры для закрепления кадров в проектных организациях. Надо ли говорить, что установление единых должностных окладов, представление права руководителям повышать зарплату ведущим специалистам и другие материальные стимулы будут способствовать улучшению проектно-сметного дела? Уверен, что проектировщики оправдают высокое доверие партии и правительства.

ВАЖНЫЙ ЭТАП В БОРЬБЕ ЗА ЕДИНСТВО

ДОНЕЦК, 3 июля. (ТАСС). Коммунисты, все трудящиеся Донбасса с глубоким удовлетворением встретили итоги международного Совещания коммунистических и рабочих партий.

Сегодня в Донецке состоялось собрание актива Донецкой областной и городской партийных организаций, обсудившее итоги международного Совещания коммунистических и рабочих партий.

С докладом выступил член Политбюро ЦК КПСС, первый секретарь ЦК КП Украины тов. П. Е. Шелест.

После прений по докладу единодушно была принята резолюция.

Собрание партийного актива, говорится в ней, считает международное Совещание коммунистических и рабочих партий большим достижением коммунистического, рабочего и всего освободительного движения, важным историческим этапом на пути укрепления сплоченности коммунистического движения на принципах марксизма-ленинизма.

ЛЬВОВ, 3 июля. (ТАСС). С большим воодушевлением трудящиеся Львовской области встретили документы международного Совещания коммунистов, постановление июньского (1969 года) Пленума ЦК КПСС.

Более тысячи коммунистов пришли сегодня в зал политехнического института на собрание партийного актива города Львова и Львовской области. С докладом об итогах международного Совещания коммунистических и рабочих партий выступил член Политбюро ЦК КПСС, председатель Комитета партийного контроля при ЦК КПСС А. Я. Пельше.

Выступившие в прениях коммунисты дали высокую оценку внешней и внутренней политике Коммунистической партии Советского Союза.

Собрание приняло резолюцию, в которой единодушно одобрило итоги московского Совещания, принятые на нем документы, постановление июньского (1969 года) Пленума ЦК КПСС, целиком и полностью поддержало политическую линию и практическую деятельность Политбюро ЦК КПСС, направленную на укрепление сплоченности мирового коммунистического движения. Собрание партийного актива призвало всех тружеников области успешно выполнить обязательства, взятые в честь 100-летия со дня рождения В. И. Ленина.

☆ ☆ ☆

КАЛУГА, 3 июля. (ТАСС). Сегодня здесь состоялось собрание актива Калужской областной и городской партийных организаций, посвященное итогам международного Совещания коммунистических и рабочих партий. С докладом на собрании актива выступил член Политбюро ЦК КПСС, председатель ВЦСПС А. Н. Шелепин.

Принявшие участие в обсуждении доклада ораторы говорили о том, что коммунисты и все трудящиеся области горячо поддерживают данную июньским (1969 г.) Пленумом ЦК КПСС высокую оценку итогов международного Совещания коммунистических и рабочих партий, деятельности делегации Коммунистической партии Советского Союза.

Участники собрания единодушно приняли резолюцию, в которой целиком и полностью одобрили постановление июньского Пленума ЦК КПСС «Об итогах международного Совещания коммунистических и рабочих партий» и приняли его к неуклонному руководству и исполнению.

☆ ☆ ☆

ХАРЬКОВ, 3 июля. (ТАСС). «Трудящиеся Харьковской области выполнят поставленные партией задачи, ознаменуют 100-летие со дня рождения В. И. Ленина новыми трудовыми победами в коммунистическом строительстве» — записали в своей резолюции участники состоявшегося сегодня собрания актива областной партийной организации.

С докладом об итогах международного Совещания коммунистических и рабочих партий выступил кандидат в члены Политбюро ЦК КПСС, Председатель Совета Министров Украинской ССР В. В. Щербицкий.

Одобрив постановление июньского Пленума ЦК КПСС, участники собрания от имени всех трудящихся Харьковской области подчеркнули, что своей важнейшей задачей они считают всестороннее изучение документов международного Совещания, практическое претворение в жизнь планов коммунистического строительства.

☆ ☆ ☆

Состоялись собрания актива партийной организации Азербайджана, Чувашской областной, Коми областной и Сыктывкарской городской, Амурской областной и Благовещенской городской, Андижанской, Запорожской, Кировоградской, Калининской, Новгородской, Ульяновской, Читинской областных партийных организаций, а также расширенный пленум Омского обкома КПСС.

Их участники обсудили и единодушно одобрили итоги международного Совещания коммунистических и рабочих партий, постановление июньского (1969 года) Пленума ЦК КПСС.

(ТАСС).

ДНЕВНИК СЕНОКОСА

На 3 июля совхозы и колхозы области скосили травы на площади 15.362 гектара. Застоговали сена 1406 тонн, приготовили травяной муки 220 тонн.

Областное соревнование на сенокосе возглавляет Промышленновский район. Здешние хозяйства скосили травы на площади 3.037 гектаров и застоговали сена 529 тонн.

На втором месте совхозы и колхозы Беловского района. Они выкосили 1670 гектаров сенокосных угодий и уложили в стога 328 тонн корма. По темпам косовицы беловцев опережают совхозы и колхозы Ленинск-Кузнецкого района (2520 га). Но они отстают на стоговании (180 тонн).

Что касается областных показателей, то здесь на косовице трав суточный плюс составил 6248 гектаров, на стоговании сена — 734 тонны. Низкий прирост по области об'ясняется тем, что восточные районы крайне плохо ведут косовицу трав и совсем не стогуют сено.

Оставляет желать много лучшего и ход приготовления травяной муки. Совхозы и колхозы управления сельского хозяйства облисполкома пустили в работу меньше половины агрегатов и с начала кампании приготовили всего 106 тонн этого корма. Несколько лучше идет дело в хозяйствах треста «Птицепром», где работают 6 агрегатов, муки приготовлено 114 тонн.

ПОТОЧНАЯ УБОРКА ТРАВ

В колхозах и совхозах Промышленновского района с каждым днем нарастают темпы сенокоса. Первыми выехали на луга механизаторы колхоза «Ударник полей». В этой артели косовица трав и стогование сена идут почти без разрыва. Механизированный отряд поставил в стога первые 100 тонн отличного сена из костра безостого. Каждый гектар его дал по 18 центнеров корма.

По-ударному работает на сенокосе тракторист Г. Трегубов. На косовице трав он перевыполняет норму более чем вдвое. А на стоговании тон в соревновании задает тракторист-машинист стогомета А. М. Болотов. Вместе со стогоправами С. А. Кытмановым и Н. Я. Шиловым он ежедневно перекрывает задание в полтора раза.

В колхозе им. Чкалова механизаторы спешат быстро убрать костер безостый и другие многолетние травы. Первая тысяча центнеров корма уложена в стога. Это десятая часть плана.

Июльский зной быстро сушит травы. Во многих хозяйствах рай'она торопятся быстрее их скосить и убрать в зароды, чтобы сохранить в сене больше питательных веществ. Механизаторы совхоза «Краснинский» уже выкосили две трети естественных угодий. А следом за косилками звенья метчиков быстро убирают сено.

В. БУХГОЛЬЦ.

ТЫСЯЧЕТОННАЯ НАГРУЗКА СТАЛА НОРМОЙ

Отлично трудится очистная бригада Николая Спиридоновича Черкасова с седьмого участка шахты «Чертинская-Южная». Отрабатывая лаву комплексом МК-1, она ежесуточно отправляет на-гора более тысячи тонн топлива. Это пока единственный на Беловском руднике коллектив, перешагнувший тысячетонный рубеж на механизированную крепь.

Ритмично, ежедневно перевыполняя задания, трудятся звенья П. Г. Калашникова, М. В. Кожевникова и И. В. Жукова. Успеху способствуют внедрение элементов научной организации труда и инструкционно-технических карт на выполнение операций производственного цикла, четкий и качественный ремонт машин и механизмов, высокое мастерство горняков. Вступая в социалистическое соревнование за достойную встречу 100-летия со дня рождения В. И. Ленина, бригада Черкасова дала слово добыть сверх плана 16.300 тонн угля. Только с начала этого года в счет обязательства выдано более 10 тысяч тонн топлива при хороших технико-экономических показателях. Среднемесячная производительность горнорабочих доведена до 430 тонн.

Не отстают от них и другие коллективы передового в Кузбассе угольного предприятия. Здесь среднемесячная нагрузка на комплексы вплотную приблизилась к 20-тысячному рубежу. С начала года горняки «Чертинской-Южной» выдали сверх задания более 36 тыс. тонн угля. Плюс продолжает расти.

Н. ГАВРИЛОВ,
В. ПОНЕЖА.

ПОМОГАЮТ СЕЛУ

В селе Тихоновке Киселевское шахтостроительное управление приступило к строительству клуба, двух коровников, водонапорной башни и двухквартирных домов.

Чтобы ускорить темпы строительства, шефы закрепили за об'ектами машины для доставки на работу людей, своевременно завезли песок, цемент, растворомешалку.

Строители обязались сдавать по четыре дома в месяц.

В с. Михайловке работает комплексная хозрасчетная бригада В. Е. Чуянова. Она закончила кладку главного корпуса средней школы. Сейчас к работе приступили отделочники. К новому учебному году учащиеся получат новую школу на 360 мест.

ЮБИЛЕЙ БЕРЕЖЛИВЫХ

Нынче горняки Киселевского рудника отмечают своеобразный юбилей: исполняется 10 лет, как на шахтах началось движение за повторное использование материалов.

Старший инженер НОТ треста «Киселевскуголь» В. Иушин подвел предварительный итог. За десятилетие горняки только на лесных материалах сэкономили 3 миллиона 300 тысяч рублей. На эти деньги можно приобрести 2.700 вагонов с древесиной.

Особенно «урожайным» на экономию был прошлый, 1968 год. За счет вторичного использования рудничных рельсов, извлеченных металлокрепей, реставрации канатов, цепей к скребковым конвейерам и резцов на шахтах сберегли 227.700 рублей. К этой солидной цифре надо приплюсовать еще 446.700 рублей, сэкономленных на повторном использовании деревянной крепи. На всех шахтах действуют бригады по извлечению из отслуживших подземных выработок крепежных материалов.

Родившийся 10 лет назад почин горняков нашел широкое распространение. Сегодня рабочие и работницы всех промышленных предприятий Киселевска трудятся под девизом: «Каждый на своем рабочем месте — экономист». Вот два примера. В цехе металлоконструкций на заводе «Гормаш» бригада коммунистического труда А. Ушакова завела свой лицевой счет экономии металла. В прошлом году она записала в него 19 тонн. Нынче за счет рационального раскроя и использования отходов бригада сэкономила еще 34 тонны металла.

А. НИКОЛАЕВ.

Эти снимки сделаны во время пребывания члена Политбюро ЦК КПСС, Председателя Совета Министров СССР А. Н. Косыгина в Кузбассе.
А. Н. Косыгин беседует с рабочими Запсиба.

Хлебом-солью встретили дорогого гостя колхозники сельхозартели имени Димитрова Новокузнецкого района.
Фото П. Костюкова.

● СЕГОДНЯ — МЕЖДУНАРОДНЫЙ ДЕНЬ КООПЕРАЦИИ

НА ТРУДОВОЙ ОСНОВЕ

Сегодня, пятого июля, в сорок седьмой раз отмечается международный День кооперации.

Об этом празднике, о том, какими успехами встречают его потребительские кооперации области, рассказывает председатель облпотребсоюза **М. П. Иванченко.**

В КООПЕРАТИВНОМ движении участвует свыше полумиллиарда человек, об'единенных Международным кооперативным альянсом.

В нашей стране члены потребкооперации составляют более трех четвертей взрослого населения, проживающего на селе и в рабочих поселках. Ее розничный товарооборот значителен — около 30 процентов от всего розничного оборота страны.

Говоря о потребкооперации области, не обойдешься без статистики. О многом свидетельствуют хотя бы вот эти цифры. Мы обслуживаем 530 тысяч человек сельского населения, насчитываем в своем составе 16 райпотребсоюзов, 103 потребительских общества, 15 райзаготконтор, 7 горкоопторгов, 2 пиво-безалкогольных завода, 69 хлебопекарен и 70 других промышленных предприятий по выработке товаров народного потребления. Пайщиками потребкооперации области состоит свыше 236 тысяч человек.

У нас около двух тысяч трехсот розничных торговых предприятий: магазинов, столовых.

Райпотребсоюзы, потребительские общества и многие торговые, производственные и заготовительные организации Кузбасса пересмотрели свои обязательства, поддержали почин кооператоров Ульяновска по досрочному выполнению плана, работе на высоком уровне. Застрельщиками выступили коллективы магазина № 6 Яйского рабкоопа, Плотниковского пивзавода и Окуневского сельпо.

Ленинск-Кузнецкому райпотребсоюзу, Плотниковскому пивзаводу, а также Яйской заготконторе дважды присуждалось переходящее Красное знамя Роспотребсоюза и ЦК профсоюза. Переходящих Красных знамен облпотребсоюза и обкома профсоюза удостаивались Юргинский и Чебулинский райпотребсоюзы, трижды — совхозрабкоп «Забойщик» Кемеровского райпотребсоюза.

Богаты мы и ударниками коммунистического труда, и депутатами, и отличниками советской потребительской кооперации. В канун праздника отряд отличников вырос на тридцать человек. Велик перечень людей, заслуживших своим трудом всеобщее уважение. Назову имена некоторых из них: Зинаида Митрофановна Хлыстова, заведующая магазином Трудармейского совхозрабкоопа Прокопьевского райпотребсоюза; Елена Прокопьевна Фишер, мастер Берикульской хлебопекарни Мариинского райпотребсоюза; Николай Иванович Подосенов, шофер Плотниковского пивзавода; Михаил Антонович Шалаев, заготовитель Лебяжьевского совхозрабкоопа Юргинского райпотребсоюза... Все они душой болеют за интересы коллектива, преданы своему делу.

Приятно отметить хорошую работу Чебулинского совхозрабкоопа, возглавляемого Виктором Ивановичем Есиным. Здесь все торговые предприятия из года в год трудятся с большой отдачей, не было случая, чтобы не выполнялся план. Приготовлен трудовой подарок к этому празднику — из 24 предприятий 22 рапортовали о том, что успешно справились с полугодовым заданием.

Нести людям радость, повседневно заботиться об их нуждах — так понимает свои задачи председатель совхозрабкоопа «Забойщик» Кемеровского райпотребсоюза Валентина Григорьевна Комиссарова. Энергичная, деловая женщина, она явилась инициатором строительства нового магазина в деревне Андреевка, добилась, чтобы в продовольственном магазине рабкоопа был богатый выбор продуктов и высокая культура обслуживания населения. Не в характере Валентины Григорьевны пасовать перед трудностями, если она что-то задумала — слово с делом не расходится.

Международный праздник кооператоров — для всех нас своеобразный итог того, что нами достигнуто. В этот день во всех районах области проходят торжественные собрания членов потребительской кооперации, поощряются лучшие, вскрываются неиспользованные резервы, намечаются планы на будущее.

День кооперации в этом году по-особенному знаменателен. Кооперативное движение крепнет, начинает играть все большую роль в экономической и общественной жизни не только нашей страны, но и стран социалистического лагеря, молодых государств Азии, Африки, Латинской Америки, вставших на самостоятельный путь развития. Для них это движение — важный стимул в под'еме жизненного уровня народа.

В Англии, Франции, Италии и других развитых капиталистических странах доля потребительской кооперации относительно невелика, но она является одной из наиболее массовых демократических организаций. Кооператоры выступают в защиту экономических и социальных интересов рабочих, крестьян, служащих и мелких производителей города, ведут активную борьбу против монополий.

В сорок седьмой международный День кооперации два с половиной миллиона советских кооператоров выражают свою преданность вечно живым идеям знаменитого ленинского кооперативного плана, готовы еще активнее участвовать в борьбе за построение коммунистического общества, в борьбе за мир, за труд, за всенародное изобилие.

По области

На их календаре — 1971-й

На днях о досрочном завершении своих личных планов-обязательств рапортовали передовики кемеровского завода «Карболит» — литейщица Нина Ивановна Дроздова и прессовщицы Лидия Клементьевна Шульга и Наталья Алексеевна Дуракова. Пятилетнее задание они выполнили за три года пять месяцев, а сейчас работают в счет 1971 года.

Экономия — пять тысяч рублей

Рационализаторы треста «Железобетонстрой» посвящают свои работы 100-летию со дня рождения В. И. Ленина.

Оригинальные по замыслу новинки появились на Юргинском заводе № 5 этого треста. Главный инженер предприятия В. Барсагаев и начальник ПТО Л. Романов при стыковке колонн ТЭЦ решили применить домкратные приспособления, высвободив тем самым 30-тонный кран. Специалисты подсчитали, что работа по-новому сбережет предприятию более пяти тысяч рублей.

Сельский профилакторий «Лебяжье»

Заканчиваются последние приготовления к открытию первого профилактория работников сельского хозяйства нашей области — «Лебяжье». Его кирпичные корпуса, грязе- и водолечебница, лечебные и процедурные кабинеты выросли в живописном сосновом бору на берегу речки Лебяжьей, возле села Проскокова. Интересно, что инициатива постройки этой здравницы родилась в Юргинском райкоме партии, а реализовать ее помогли об'единенные средства совхозов и колхозов Юргинского района.

В грязелечебницу уже привезена грязь с курорта Карачи.

Скоро — открытие здравницы сельских тружеников, которая будет работать круглый год. Первыми будут отдыхать в «Лебяжьем» механизаторы, хлеборобы и животноводы Юргинского района.

Семья ученых растет

Из Кемеровского медицинского института пришла радостная весть:

— В июне в Новосибирске успешно защитил кандидатскую диссертацию ассистент кафедры факультетской хирургии Георгий Матвеевич Абалмасов.

Аналогичная весть поступила из Кемеровского педагогического института. Здесь подобных именинников двое. Преподаватель физики Светлана Андреевна Тимошенко, недавняя выпускница этого института, стала кандидатом физико-математических наук. Звание кандидата наук получил и заведующий кафедрой спортивных дисциплин Владимир Федорович Громыко.

На голубых фермах

В искусственном, утепленном бассейне Плотниковского пивзавода отлично перезимовали сеголетки карпа. Весной вес каждого составил 25 г. Все 86 тысяч карпов-малюток в начале лета пересажены в нагульные пруды. 1 июля произведен контрольный отлов. За последнюю, жаркую декаду июля, когда температура воды в прудах в среднем была плюс 20, малыши добавили к своему весу по 50 г.

В июне в плотниковские пруды прибыли на самолете рыбы-новоселы. Из Туркмении в полиэтиленовых мешках с кислородом доставлено и выпущено в пруды 200 тысяч личек ж белого амура, а из Новгородской области — 100 тысяч личинок пеляди.

Вкусные грузы

Только за первые дни июля Кемеровский горплодоовощторг получил из Ферганы шесть вагонов (80 тонн) красных помидоров. Из Андижана в адрес Кемерова отгружен еще один вагон помидоров. Самолеты доставили в Кемерово из солнечной Молдавии десять тонн вишни и черешни.

а

● ПАРТИЙНАЯ ЖИЗНЬ

ВЫГОВОР... ЗА КРИТИКУ

В ПИСЬМЕ машиниста паровоза коммуниста Н. А. Горохова, поступившем в партийную организацию депо станции Предкомбинат, шла речь о серьезных ошибках в работе партийного бюро, месткома профсоюза и хозяйственных руководителей предприятия. Здесь часто, как писал машинист паровоза, поощряют не тех, кто этого заслужил.

Письмо было откликом на помещенное в газете «Кузбасс» выступление составителя поездов станции Шахтер В. Локтионова «Доброе слово рублем не заменишь». В письме говорилось, например, что высокое звание ударника коммунистического труда присваивается без строгой оценки достоинств кандидатов в рабочем коллективе. Назывались факты, фамилии. Указывалось, что попустительство бракоделам на ремонте паровозов к зиме приносило явный вред делу.

Казалось бы, тут двух мнений быть не может. Партийная организация призвана была изучить критическое замечание, рассмотреть факт за фактом, определить, что следует предпринять для исправления недостатков.

Но этого, к сожалению, не произошло. У виновников не хватило мужества признать ошибки. Стали искать лазейку: как выйти из воды сухим? Не о деле — о своем самолюбии пеклись...

Секретарь узлового парткома ст. Кемерово И. С. Тезиков заявил, что обязательно примет участие в обсуждении письма. Тема разговора того заслуживала. Но ему захотелось так повернуть дело, чтобы сосредоточить огонь на авторе, посмевшем критиковать партийную организацию.

На собрании он выступил первым. Не стал распространяться о том, ради чего автор взялся за перо. Эта сторона дела не занимала его. Весь смысл выступления Тезикова сводился к следующему: не забывайте, с кем имеете дело. Он такой...

Тон был задан. Выступили десять человек, и все с легкой руки секретаря узлового парткома обрушились на машиниста Горохова, припомнив его грехи за несколько лет.

— Помнишь, с копки картофеля раньше других ушел? — говорил один.

Уточним. Это было пять лет тому назад. После этого мнение о Горохове изменилось к лучшему. Его избирали председателем группы народного контроля. Он — член партбюро.

На собрании приводился факт, что якобы Горохов зимой не вышел на дежурство, сорвал работу в ночную смену, за что получил от начальника депо взыскание. Говорили:

— Мстишь за то, что тебя наказали.

После собрания машинист-инструктор Н. М. Маликов дал справку: Горохов не срывал работу, хотя в суровое морозное время ему не дали помощника. Предупредил, что помощник заболел, и продолжал работать.

Вспоминали кое-что другое. Только по существу письма ни у кого из выступавших и присутствовавших, в том числе у начальника депо Д. В. Третьякова, которого критикует автор, сказать оказалось нечего.

Может быть, все гладко и говорить по поставленному в письме вопросу действительно нечего? Давайте посмотрим.

О помощнике машиниста Малкине так говорится в письме: пьянице присвоили высокое звание ударника. На собрании старались оправдать решение о Малкине, автора же называли клеветником. Делать из Малкина святого, правда, не рискнули. Ведь он лишь в этом году дважды побывал в милиции как пьяница и хулиган.

Плохо же, оказывается, знают партийная и профсоюзная организации своих людей, если такие факты для них — полная неожиданность.

Не в штыки бы встречать этот пример. В связи с этим посмотреть бы, как идет в депо воспитание человека, скажем, после того, как ему вручена грамота, знак почетного железнодорожника, после того, как его занесли на Доску почета. Сказать человеку доброе слово и на этом забыть его? Тогда это не от души, скорее, для формы. После вручения Почетной грамоты ответственность партийной организации за воспитание передовика не снимается. Она усиливается, если, конечно, иметь целью сделать из него еще более активного помощника партийной организации.

Машинист паровоза И. К. Кулик погнул поршневое дышло. Крупный брак в работе допустил машинист И. А. Коновалов. Тем не менее оба они были представлены в головное депо Топки для начисления им, согласно положению о предприятии, перешедшем на новый порядок планирования и экономического стимулирования, «тринадцатой» зарплаты.

Коммунист Горохов прав, считая такой подход к оценке труда людей неправильным. Так нельзя «воспитывать» людей.

Секретарь цехового парткома Тезиков, секретарь партбюро депо В. К. Васенин, машинист-инструктор Н. М. Маликов признают, что эти факты имели место. Они согласны, что бракоделов поощрять не следует. Но об этом на собрании коммунистов сказать «не догадались».

— Пусть там, в Топках, решают, — говорят они.

А почему бы не высказать свое отношение к делу? Как бы это выгодно действовало на воспитание в коллективе чувства самокритики, принципиальности.

В. К. Васенин сам рассказывает о таких фактах, когда коммуниста, не пользующегося в организации авторитетом, имеющего взыскания, в их депо избирают даже в состав партийного бюро. И снова тот же вопрос: где же принципиальность у организации? Ведь какое еще моральное поощрение может быть выше для коммуниста, какая оценка его активности может сравниться с тем доверием, которое оказывают ему товарищи при избрании в руководящий партийный орган?

Речь Локтионова Васенин слышал еще в феврале, на узловом собрании актива железнодорожников. Там Локтионова поддержали. Согласен с ним и Васенин. А вот поговорить на эту тему с коммунистами, наметить, как у себя в депо они будут использовать далее моральный фактор в поощрении передовиков, он не догадался. Не подсказал ему этого и Тезиков.

Потом появилось письмо В. Локтионова в газете. Вышло постановление обкома КПСС. Дана директива: что делать партийным организациям. Тезиков и Васенин опять этого не заметили. Потому и написал письмо Горохов. А ему... об'явили строгий выговор с занесением в учетную карточку.

Секретарю Заводского райкома партии С. И. Ковалеву было поручено разобраться во всем и ошибку исправить. Но и он не стал докапываться до сути. Он вмешался лишь в том плане, по которому ставилась задача: реабилитировать автора, не больше. Посмотреть на само письмо шире тов. Ковалев не захотел.

После вмешательства секретаря райкома в узловом парткоме постановление собрания партийной организации депо отменили. Даже так записали: «Письмо товарища Горохова Н. одобрить». А о чем письмо? Что должна делать партийная организация? Постановление на эти вопросы ответа не дает. Кстати, не дано оценки и поведению тов. Тезикова на партийном собрании в депо, хотя она крайне необходима.

Я чувствовал в ходе беседы, что Виктору Кирилловичу Васенину становится неловко. Он все же хотел бы найти пример, который бы убедил собеседника в том, что депо не так уж забывчиво к хорошему человеку. Достал Книгу почета, куда заносятся лучшие из лучших.

Первые несколько страниц заполнены записями о передовиках производства. Помещены портреты. А далее краткие, наспех сделанные характеристики, и уже ни одного портрета. Виктор Кириллович спешно листает страницы, прячет книгу.

Не нашли фотографа? Не хватило фотобумаги? Или уважения к человеку?.. Скорее всего — последнее. А ведь Книга почета могла стать хорошей биографией рабочего коллектива. На ней бы воспитывалось младшее поколение железнодорожников. Делом чести для деповцев стало бы занесение в летопись трудовой славы. А выходит, ее даже показать людям неловко.

Мелочь? Нет, пожалуй, та деталь, из которых вырисовывается картина...

Словом, исправления ошибки не получилось. Об этом говорит и последний этап работы в депо с письмом Горохова. 28 мая на собрании коммунистов депо было зачитано постановление узлового парткома. Суть ошибки собранию снова не раз'яснили.

А это вредно сказывается на воспитании коллектива. Так можно утвердить лишь неуважение к критике недостатков и ошибок, смирение с недостатками.

Надо ли было говорить об авторе письма? Да, письмо Н. Горохова имеет неточности. Тон его не везде товарищеский. Указать на это, видимо, надо было. Надо воспитывать и Горохова. Но в данном случае это не должно было стать главным предметом разговора. А здесь обсуждение критического замечания превратили в расправу над тем, кто выступал с критикой.

Я. СЕВЕРНЫЙ.

НА СТОЛАХ у полярников Севера, моряков Дальнего Востока, в Монголии — везде можно встретить продукцию Тяжинского молочноконсервного комбината. Беспрерывным потоком идет на комбинат молоко, доставляемое молоковозами из Тяжинского, Тисульского и Мариинского районов. Основная продукция комбината — сгущенное молоко, какао со сгущенным молоком и сгущенные сливки. Помимо этого, из цехов выходят и обычные молочные продукты: масло, кефир и т. д.

В 1969 году комбинат выпустит 30,5 миллиона банок «сгущенки» — на 3 миллиона больше, чем в минувшем году. План большой. Но коллектив консервного цеха с первых дней января взял ударные темпы, и план первого квартала был выполнен на 101,9 процента.

Большая доля трудовых успехов принадлежит бригаде расфасовщиц Антонины Григорьевой, бригадиру этикировочного агрегата Марии Янченко и ее подругам Зое Шохиной и Людмиле Козыревой.

НА СНИМКАХ: Антонина Григорьева берет пробу поступившего молока; сменный технолог Эльвира Пелина и старейший работник комбината аппаратчица Лидия Михайловна Чурбанова; несколько четких движений Людмилы Козыревой, и ящик готов к отправке.

Фото Евг. Багаева.

КОМБАЙНЫ — К ЖАТВЕ

Хлеборобы Алтая живут сейчас заботами о предстоящей уборке урожая. Механизаторы отремонтировали девять тысяч комбайнов — больше половины плана. Остальные машины решено привести в готовность не позже 1 августа. Крупные зерновые районы — Михайловский и Кулундинский — первыми в крае завершили подготовку комбайнов. Заканчивают ремонт уборочной техники в Павловском, Славгородском, Табунском, Ключевском и некоторых других районах. В страдную пору на полях Алтая впервые будет работать тысяча новых высокопроизводительных комбайнов «Сибиряк».

(Корр. ТАСС).

Барнаул.

БИБЛИОТЕКИ В ЦЕХАХ

В сортопрокатном цехе волгоградского завода «Красный Октябрь» справили новоселье... книги. Сотни томов разместились в хорошо оборудованном помещении — филиале заводской библиотеки. А первый такой филиал был открыт на заводе в цехе блюминга. Теперь каждый рабочий сможет взять прямо в цехе любую книгу — общественно-политическую, научно-техническую, популярную.

Такие условия создали для читателей энтузиасты библиотеки завкома профсоюза. Их маршруты пролегли во все цехи и общежития предприятия. В созданных там передвижных библиотечках собраны многие работы основоположников марксизма-ленинизма.

Популяризации библиотек способствуют магнитофонные записи обзоров, списки статей, брошюр и речей В. И. Ленина для тех, кто начинает изучать его труды и биографию.

(ТАСС).

НА КОНТРОЛЕ — ЖИВОТНОВОДСТВО

ШАГ НАЗАД

Крапивинский район оказался в числе наиболее отстающих по надоям молока. Почему случилось это? Начнем с приказа начальника районного управления сельского хозяйства Н. С. Шабарова, подписанного 15 мая с. г.: «Управление сельского хозяйства отмечает, что в подготовке к летне-пастбищному содержанию скота в совхозах района имеются серьезные недостатки. Во многих совхозах не приступили к ремонту лагерей для коров, телят и молодняка свиней, к оборудованию и подготовке помещений для охлаждения молока. Приказываю: директорам, главным специалистам совхозов до 25 мая с. г. закончить ремонт и оборудование всех лагерей, доильных агрегатов, подготовить и оборудовать помещения с емкостями для охлаждения молока, а также места для водопоя скота».

Итак, все расписано. Но ни начальник управления Н. С. Шабаров, ни главный зоотехник В. С. Игнатович, ни другие специалисты управления не развернули организаторскую работу на местах.

К чему это привело? В ряде хозяйств почти ничего не сделали для подготовки к летнему содержанию скота. И вот Крапивинский район оказался в числе отстающих. Здесь разрыв между прошлогодними и нынешними надоями не только не сокращается, но и возрастает. Район неуклонно идет назад. Коровы на хороших травах естественно набирают молоко. Но как его берут от них? Тут в ряде совхозов, прямо скажем, полнейшая бесхозяйственность. В совхозе «Мунгатский» долго думали-гадали, переходить на трехкратную дойку или нет. А между тем пастух В. А. Батраков сделал вывод о том, что из-за двукратной дойки от каждой коровы недобирают 2 кг молока в сутки.

В совхозе «Банновский» великолепные пастбищные угодья вдоль берегов Томи. На них можно получать в месяц по 360 — 390 кг молока от коровы. А получают наполовину меньше. Какое же может быть молоко, если коров по 3—4 дня (это в жару-то!) не поят. Доярки отдельных гуртов прогуливают, коровы остаются недоенными. Такое положение долго терпели дирекция и партком совхоза. Только после вмешательства районного комитета народного контроля они стали улучшать дело.

Вмешательства народного контроля, видимо, ждут и руководители совхоза «Уньгинский». Фермы располагают прекрасным естественным травостоем, а коровы более 12 кг молока в сутки не дают. На второй ферме в гуртах И. И. Леймана и И. Ф. Червова едва подняли надои до 10,2 кг, как на следующий день они снизились на 400 граммов. Случилось это потому, что коровы целыми днями бывают не напоены. Между тем естественные водопои есть, надо только их разумно использовать. Нет нормальных условий и для доярок. Вагончик не оборудован, итоги работы доярок не подводятся: с кого брать пример — неизвестно.

Чтобы выполнить социалистические обязательства на этот год, продать государству 26.200 тонн молока, надо надоить в июле 390, в августе — 360, в сентябре — 290 кг молока от каждой коровы. Возможности для этого есть. Надо организовать круглосуточную пастьбу скота, обязательно перейти на трехразовое доение, строго соблюдать распорядок дня.

Крапивинский район отстающий. В прошлые годы он выглядел лучше. В этом году — сделал шаг назад. Прошедший недавно пленум райкома партии, обсудивший тревожный вопрос о развитии животноводства, определил программу выхода из тупика. Теперь от разговоров надо перейти к делу.

А. МАЛЬЦЕВ.

В. Давыдченков

СЕРДЦЕ ИСПОЛИНА

— ЭТО И ЕСТЬ сердце завода, — сказал мне на прощание начальник паровоздуходувной станции инженер Петр Васильевич Ананьев.

Затем мне пришлось знакомиться с коксохимическим цехом, и там я тоже услышал:

— Без газа прокатные станы, домны работать не могут, все равно как не может жить человек без сердца.

Бывший грабарь, представитель профессии, которая была массовой на Кузнецкстрое, а на Запсибе исчезла окончательно, старший горновой, Герой Социалистического Труда Павел Инютин, выслушав мои впечатления о соседних цехах, заметил:

— Конечно, без газа и воздуха нам и шагу не ступить. Но все же сердце завода здесь, — он ткнул указательным пальцем в доменную печь, из которой огненным ручейком вытекал раскаленный металл.

Я слушал рассказы влюбленных в свое дело доменщиков, прокатчиков, коксохимиков, и в моем воображении вырисовывался образ исполина с горячим, отзывчивым сердцем — образ металлурга-запсибовца, с его радостями, трудностями, русской смекалкой. Без этих тысяч удивительных сердец Запсиб действительно не может жить ни минуты.

ОГНЕННАЯ ВАХТА

25 ИЮЛЯ 1964 года был жаркий субботний день. С утра еще сновали самосвалы, торопливо бегали прорабы, надрывались телефоны. А лишь солнце перевалило за полдень, огромная стройка притихла, словно перед генеральным сражением, когда командиры уже разработали стратегию боя, отдали приказы, и теперь их задача — наблюдать и корректировать, а главная тяжесть дела перешла на плечи солдат. С минуты на минуту должно свершиться то, к чему люди стремились две тысячи напряженных суток — предстояла первая плавка на первой домне Западно-Сибирского металлургического завода.

Наконец, у доменной печи, а точнее, у пульта управления воздухонагревателями, остаются только пятеро: начальник доменного цеха Борис Ашпин, начальник газового хозяйства Александр Федотов, старший мастер Александр Дементьев, старшие газовщики Алексей Ежов и Петр Мартынов. Остальные по сигналу сирены уходят в отведенные места: задувка домны—дело весьма опасное.

Оставшись наедине и понимая всю меру ответственности, пятеро специалистов сходятся в кружок, о чем-то шепчутся, с какой-то мужской застенчивостью полуобнимают друг друга и расходятся по местам.

Борис Ашпин и Алексей Дементьев делают несколько шагов к автоматическому устройству, Петр Мартынов и Александр Федотов размеренно поднимаются по лестнице — к шиберам, Алексей Ежов вытаскивает из кармана блестящий металлический «глазок», с помощью которого газовщики обычно визуально наблюдают за горением внутри воздухонагревателей.

Дементьев оглядывает щиток с разноцветными огнями и, очевидно, в тысячный раз проверяя себя, плавно нажимает кнопку.

Секунда, другая...

— Сейчас включились моторы, приподнялись шибера, воздух потек в домну. Примерно так я подумал в тот момент,— рассказывал мне впоследствии Дементьев.

Контрольная лампочка, которая должна была загореться и дать сигнал начальнику цеха и старшему мастеру, что моторы включены, шибера начали подниматься, однако, смотрела на них темным тревожным глазом.

Дементьев поворачивает голову к Ашпину:

— Что? — спрашивает его взгляд.

В этом коротком вопросе множество загадок, на которые, словно испытателю самолета, попавшему в пике, нужно дать немедленный ответ. Или перегорела лампочка, хотя некоторое время назад она действовала безотказно, и все идет нормально — тогда их беспокойство смешно, неоправданно, неуместно. Или действительно не сработали контакторы, моторы не включились, шибера не сдвинулись с места. Тогда?.. Впрочем, тогда все останется как есть, ничего плохого не произошло, они быстро восстановят цепь, перенесут задувку домны на более поздний час. Все будет в норме. А если шибера чуть-чуть приподнялись и замерли на полпути? Тогда?.. Воздух, как бы перевалив через небольшую преграду, струйкой потечет в домну, но беда в том, что такой силы не хватит, чтобы поджечь содержимое. Тогда?..

Ах, как бы узнать, что там, наверху, у Мартынова и Федотова? Полностью не сработала автоматика или частично? Сдвинулись с места шибера или нет?

Ашпин кладет руку на сигнал «тревога», по которому собравшиеся тысячи людей должны будут немедленно удалиться за черту «абсолютной безопасности», короче, с территории доменного цеха. Все, кроме них.

По крутой лестнице сбегает Мартынов.

— Моторы не включились, — бросает он.

Ашпин снимает руку с сирены. Дементьев достает надушенный платок и протягивает его Мартынову:

— На, вытри пот. А бегать я тебе запрещаю! — приказывает мастер.

Мартынов медленно, будто сейчас его главная задача не переступить ни через одну ступеньку, снова поднимается наверх.

Дементьев, зачем-то предварительно вытерев руки о висящее рядом полотенце, нажимает вторично на кнопку.

Секунда, другая... Контрольная лампочка безжизненна. Ашпин делает шаг в сторону, в проеме показывается Федотов.

— Моторы включились, но шибера остались на месте, — громко докладывает он.

— Питание! — тихо произносит Ашпин.

Дементьев берет рубильник на себя, отключая моторы. Начальник цеха подает знак. Ежов, Мартынов, Федотов, Дементьев, словно они собираются обсудить малозначащее дело, неторопливо подходят к нему.

— Спокойно, — размеренно говорит Ашпин, бросив еле заметный взгляд на Мартынова. — Все идет хорошо.

— Какое хорошо, — вырвалось было у Ежова, но он успел добавить еще слово, и у него вышла забавная фраза: «Какое хорошо... день».

Федотов дотронулся до плеча товарища:

— Погода отличная, Алеша! Не волнуйся...

Но волноваться было отчего. И дело не в том, что в двухстах метрах от того места, где они сейчас находились, играет оркестр, развеваются знамена, радуются люди большому свершенному делу и ждут, когда же, наконец, газовщики кончат колдовать и можно будет подойти к домне, заглянуть в фурму, увидеть, как размашисто бушует пламя внутри домны, куда еще несколько дней назад можно было спуститься, стукнуть каблуком по лещади и услышать в ответ гулкое эхо. И дело не в том, что на смотровой площадке стоят директор их завода Леонид Сергеевич Климасенко, директор Кузнецкого комбината Борис Николаевич Жеребин, председатель государственной комиссии, старейший металлург страны тов. Левин. От них не укрылся тот факт, что на двенадцать минут задержано включение кауперов и это могло произойти в данной ситуации только в силу чрезвычайных

ЧИТАТЕЛЬ РАССКАЗЫВАЕТ, ПРЕДЛАГАЕТ, КРИТИКУЕТ

СПАСИБО!

Коллектив нашего предприятия добывает железную руду для Кузнецкого металлургического комбината. Дела у нас идут хорошо. За три года пятилетки выдано сверх плана 157.500 тонн руды. Намного больше отгружено концентрата, пройдено горных выработок, пробурено глубоких скважин. Похуже у нас обстояло дело с культурным обслуживанием.

По инициативе руководства рудника и его партийной и профсоюзной организаций было решено построить любительский телевизионный ретранслятор. Помогли инженеры центральной лаборатории автоматизации и механизации КМК и энтузиасты радиодела. Через десять месяцев ретранслятор построили. И теперь телепередачи смотрят также в поселках Спасске, Кондоме, Кочуре, Чугунаше, Каларе, Шерегеше.

Мы просим от имени всех телезрителей выразить глубокую благодарность и признательность инженерам ЦЛАМ Г. Афанасьеву, Б. Орлову, Р. Бериго, работникам рудника Г. Савочкину, Б. Покровскому и их товарищам, которые сделали это большое дело.

ШАБАЛИН, депутат областного Совета;
ДЮКАРОВ, депутат Таштагольского городского Совета;
ГАРКОВЕНКО, внештатный корреспондент районной газеты «Красная Шория».

ПЕРЕДОВОЙ ОПЫТ — ВСЕМ

На автомобильном транспорте Кузбасса трудится немало специалистов, и многие из них стали активными пропагандистами технических знаний. Как энтузиасты пропагандистской работы известны, например, среди автомобилистов старший госавтоинспектор областной госавтоинспекции В. А. Мельников, главный инженер Кемеровского транспортного управления А. Ф. Зленко, начальник производственно-технического отдела автотранспортного цеха Кузнецкого металлургического комбината А. А. Белов, главный инженер треста № 2 «Кузбассстройтранс» В. М. Шапошников. Но далеко не везде и не все специалисты так активны. Инженерно-технические работники Тяжинского, Юргинского, Таштагольского, Новокузнецкого и Прокопьевского пассажирских автотранспортных предприятий, например, лишь от случая к случаю выступают с лекциями и беседами. Та же картина в некоторых автобазах трестов «Кемеровостройтранс» и «Кемеровосельстрой».

Оказалось, что и в городских, и в районных отделениях общества «Знание» разработанных лекций на автотранспортные темы нет. Нет и специальной секции. А дело это необходимое.

Откровенно говоря, редко услышишь выступление передового шофера, добивающегося большой выработки или работающего длительное время без дорожных происшествий и нарушений правил движения. Надо ли доказывать, что будь организован в автомобильных хозяйствах обмен производственным опытом образцово — польза от этого была бы большая. С одной стороны, хорошо налаженная техническая информация и практическая помощь передовика отстающему в овладении передовым опытом позволяет повышать производительность труда и лучше использовать автотранспорт. С другой — сами инженерно-технические работники оказались бы теснее связаны с производством, лучше бы знали его узкие места.

А. ГАЛАХОВ.

ЭТО НАС ТРЕВОЖИТ

У нас состоялось общее собрание жителей села Верхотомки: сельский клуб был переполнен. Председатель сельсовета тов. Горшков призвал население активно заняться благоустройством села, добиться лучших, чем в 1968 году, результатов. А в прошлом году нашему сельсовету за хорошие показатели было вручено переходящее Красное знамя облисполкома. Не хуже обстоят дела и в этом году — сельсовет занимает 1-е место в районе.

Жители приняли предложение выйти на воскресник. Взяли обязательство навести порядок в своих дворах, высадить деревья. Словом, все хотят видеть свое село красивым и благоустроенным. Но есть обстоятельства, которые мешают нам.

В окрестных селах расположено около десятка пионерских лагерей. Каждый год на их территориях наводится образцовая чистота — любо посмотреть. А вот лес вокруг села превратили в свалку: весь строительный мусор вывозят сюда.

В селе создалось тяжелое положение с питьевой водой. В прошлом году совхоз обещал пробурить скважину, а сельсовет — проложить водопровод. Но в этом году денег на скважину не отпустили, и деревня опять остается без воды. Отказались бурить скважину на том основании, что в селе живет много граждан, не работающих в совхозе. Это верно, живут здесь рабочие и служащие Кировского района города, работники связи, школы, дома отдыха, пенсионеры. Но разве это чужие? Вот о чем люди думают, вот какие претензии высказывают они нам, депутатам.

К. ТРИЗНО,
депутат Верхотомского сельсовета.

ВОПРОС СТРОИТЕЛЯМ

Уважаемая редакция!

Мы хотели бы на страницах газеты «Кузбасс» рассказать о том, что нас сегодня тревожит.

Осенью 1966 г. промышленновский «Межколхозстрой» начал в нашем колхозе строительство свинарника-откормочника на 1.000 голов. В 1967 г. строители выложили стены помещения, в прошлом же году на этом объекте ничего не делали. Нынче только уложили перекрытия и вновь покинули стройку.

А ведь по договору этот свинарник надо сдать в конце августа.

Мы очень обеспокоены: по всему видно, что свинарник не будет готов к августу. А нам некуда помещать тысячу свиней для откорма.

Тот же «Межколхозстрой» должен сдать в эксплуатацию телятник и коровник. Очень мы сомневаемся в том, что они будут готовы к сроку. Может быть, товарищи из промышленновского «Межколхозстроя» ответят нам через газету «Кузбасс», как они думают выполнять свои обязательства?

Т. ШУЛЬГИНА, А. БОРОВКОВА,
А. ЗАЙДЕЛЬ, М. ЗАЙДЕЛЬ — свинарки.

Колхоз «Путь к коммунизму»,
Промышленновский район.

РАЗВЕ ЭТО БРИГАДИР?

На четвертой ферме совхоза «Барачатский» бригадиром животноводов работает Владимир Мицкевич. Судите сами, что это за бригадир. В утреннюю дойку у нас не хватает фляг. Не было бы их на складе — куда ни шло. А ведь есть там фляги, да бригадир не хочет получать их.

Плохо обеспечивают у нас доярок спецодеждой. Спрашивали об этом бригадира, а он говорит: «Ничего не знаю, меня это не щекочет». С грубостями бригадира мы еще мирились бы. Но ведь он о деле вовсе не печется. А это совсем худо. Из-за беззаботности бригадира коров пасут лишь днем и вечером. Ночью и рано утром их не кормят.

В плохую погоду нам негде укрыться. Мы просили бригадира вставить рамы в помещении. Но он и слушать нас не желает.

Непонятно, зачем нужен бригаде такой руководитель? Неужели нельзя назначить бригадиром заботливого, распорядительного человека?

З. ГРИЩЕНКО, М. КОЗАКОВА, Е. МОГАЛОВА — доярки.

Крапивинский район.

ЗАЯВЛЕНИЕ КОММУНИСТИЧЕСКОЙ ПАРТИИ АРГЕНТИНЫ

БУЭНОС-АЙРЕС. (ТАСС). Введение осадного положения и политические репрессии в Аргентине свидетельствуют о провале политики диктатуры во всех областях и о слабости военного правительства, говорится в опубликованном здесь заявлении Центрального Комитета Коммунистической партии Аргентины.

Забастовка, об'явленная 1 июля в знак протеста против наступления олигархии на интересы трудящихся, отмечается в заявлении, явилась «новым красноречивым доказательством глубокого и всеобщего возмущения рабочего класса и аргентинского народа террористической, антинародной, антинациональной политикой правительства».

Компартия осуждает репрессии против рабочего движения, его лидеров, прогрессивных общественных и политических сил, а также попытки правительства углубить раскол в профсоюзном движении путем оказания покровительства тем деятелям, которые идут на сговор с ним.

В заключение компартия призывает добиваться координации и единства действий всех демократических и народных сил. «Только таким образом, — подчеркивается в заявлении, — будет возможно найти выход из создавшегося положения в интересах всего аргентинского народа».

НЕОНАЦИСТЫ БРОСАЮТ ВЫЗОВ

БОННН. (ТАСС). Главари неонацистской национал-демократической партии (НДП) приняли решение провести в конце июля предвыборный митинг в Дахау. Как известно, в годы гитлеровской реакции здесь находился концлагерь, в котором фашисты уничтожили 250 тысяч узников. Западногерманская демократическая общественность решительно выступила против этой наглой выходки неонацистов.

Антифашистская организация «Демократическая акция» в Мюнхене называет намерение НДП провести сборище в Дахау «глумлением над памятью миллионов, замученных в гитлеровских застенках».

За РУБЕЖОМ

МИЛЛИАРДЫ ДОЛЛАРОВ НА НУЖДЫ ПЕНТАГОНА

ВАШИНГТОН, 4 июля. (ТАСС). Сенатская комиссия по делам вооруженных сил об'явила вчера, что она одобрила ассигнование 20 миллиардов 59 миллионов долларов на закупку Пентагоном военного снаряжения и на военные исследования в 1970 финансовом году.

В соответствии с заявлением комиссии, на закупку самолетов выделяется 6,7 миллиарда долларов, ракет — 3,3 миллиарда и военных кораблей — 2,6 миллиарда.

ГУМАННЫЙ АКТ

ХАНОЙ. (ТАСС). Здесь распространено сообщение агентства ВИА, в котором говорится, что, исходя из гуманной политики правительства ДРВ, Главное политическое управление вьетнамской Народной армии в связи с национальным праздником США — Днем независимости — приняло решение освободить трех американцев, захваченных в Северном Вьетнаме. Американцам, захваченным в ДРВ, разрешено также получить посылки от их семей.

ГАСТРОЛИ БОЛЬШОГО ТЕАТРА В АНГЛИИ

ЛОНДОН, 4 июля. (ТАСС). Целый месяц будут продолжаться в английской столице гастроли прибывшей вчера сюда балетной труппы Государственного академического Большого театра Союза ССР. Однако уже сейчас билеты на выступления советских артистов почти полностью распроданы.

На пресс-конференции, состоявшейся в помещении королевского оперного театра Ковент Гарден, директор Большого театра М. И. Чулаки сообщил, что советские артисты покажут в Лондоне «Лебединое озеро», «Щелкунчик», «Жизель», «Спартак» и ряд других балетных спектаклей из своего репертуара.

Это уже третьи гастроли балетной труппы Большого театра на Британских островах.

ДИПЛОМАТЫ И ПРЕСТУПНИКИ

ВАШИНГТОН, 4 июля. (ТАСС). Начальник полицейского управления столицы США получил специальное задание — изучить вопрос о безопасности иностранных посольств в Вашингтоне и принять меры для их защиты. Об этом сообщил на пресс-конференции представитель государственного департамента США Макклоски. За последние годы резко возросло число преступлений, жертвами которых стали иностранные дипломаты, аккредитованные в Вашингтоне, заявил он.

Как известно, темпы роста преступности в Вашингтоне одни из самых высоких в Соединенных Штатах, причем, как в этом признался сам президент Никсон, по вечерам становится «небезопасно» прогуливаться даже в непосредственной близости от Белого дома.

СТРЕМЯСЬ УЙТИ ОТ НАКАЗАНИЯ

НЬЮ-ЙОРК. (ТАСС). Убийца сенатора Роберта Кеннеди Сирхан Сирхан сменил адвокатов в попытках избежать приведения в исполнение вынесенного ему смертного приговора. Новыми защитниками Сирхана стали Дж. Шиблей, Л. Маккисак и А. Джабара.

Маневр Сирхана представляет собой очередную попытку затянуть окончание дела и уйти от наказания. По правилам американского судопроизводства, осужденный, подавший обжалование на вынесенный приговор, имеет право на смену адвокатов, а те в свою очередь могут добиваться отсрочки рассмотрения апелляции под предлогом того, что им «необходимо детально ознакомиться с делом».

Предвидя подобные маневры, американская печать предсказывала, что могут пройти долгие годы, прежде чем вынесенный убийце приговор будет приведен в исполнение.

Новые аресты

АФИНЫ, 4 июля. (ТАСС). Три крупных греческих адвоката и прокурор были арестованы вчера властями как политические противники военного режима. В их числе широко известные в Греции и за ее пределами адвокаты Георгиос Мангакис и Евангелос Яннопулос, которые неоднократно защищали на процессах чрезвычайных военных трибуналов руководителей и членов подпольных антидиктаторских организаций.

Мангакису вменяют в вину его выступления на заседании государственного совета, который 24 июня признал недействительным решение правительства Пападопулоса об увольнении группы судейских чиновников. Власти были недовольны и его намерением выступить в качестве свидетеля против греческой хунты на заседании подкомиссии по правам человека европейского совета в Страсбурге. Мангакис не смог выехать за рубеж из-за отказа властей выдать ему заграничный паспорт.

Маскарад в Истборне

Через день после того, как Ян Смит убедил проголосовать девять тысяч белых жителей Родезии за «независимость» страны, британское правительство решило предпринять «суровые акции» против этого «ослушника». В Лондоне был закрыт «Дом Родезии», и бывшая метрополия пригрозила перерезать почтовые и телеграфные коммуникации и отозвала из Родезии генерал-губернатора, который, кстати, в последние два года был фигурой явно номинальной.

По мнению лейбористского кабинета, этих мер было вполне достаточно. Раздавались патетические восклицания: «Что еще мы могли бы сделать? Нам остается только выражать свой протест словесно». Действительно, разве могло бы британское правительство позволить себе использовать военную силу против белых людей? Разве могло оно быть столь неблагородным, чтобы применить против Родезии экономические санкции, несмотря на то, что это послужило бы интересам миллионов африканцев?

Лейбористская верхушка теперь говорит, что были предприняты все возможные меры. Нет! Все можно было бы сделать гораздо проще. Гарольду Вильсону стоило только сесть в машину, доехать от Даунинг-стрит до Сити, зайти к полдюжине финансовых воротил, тем, что владеют банками и шахтами, и припугнуть, скажем, национализацией их собственности. Если бы он сделал это, реакционный режим Смита окончил бы свое существование в течение получаса. Ведь дело в том, что основа, на которой базируется власть белых в Родезии, находится отнюдь не там. Она в лондонском Сити. Каждый политик из тех, кто, называя себя социалистом, заседает в парламенте, прекрасно знает об этом, но разве нашелся хоть один из них, кто захотел бы покончить с Сити, обладающим всей полнотой империалистической власти... Они предпочитают пошуметь на словах и громогласно об'явить, что добиться каких-то реальных перемен «выше их сил».

Пример с Родезией и Сити наглядно показывает, что же такое правая социал-демократия на деле, без демагогической маски. Недавно столпы нынешней социал-демократии собрались на конгресс Социалистического интернационала в английском городе Истборне, чтобы обсудить мировые проблемы и выработать общую линию поведения. Хозяином этого международного с'езда была британская лейбористская партия, чье правительство буквально на днях пыталось добиться одобрения худшего в истории Англии антирабочего законодательства и в то же время предоставило невиданные привилегии крупному капиталу.

Среди самых почетных гостей были многие западногерманские социал-демократы, которые, образно говоря, все время, вытянув шеи, пытаются заглянуть за берлинскую стену, надеясь дождаться момента, когда, по их мнению, можно было бы насильственно вернуть Германскую Демократическую Республику в лоно Запада, сделать ее частью капиталистической Германии.

Среди присутствующих была также представительница израильской правой социал-демократии Голда Меир, премьер-министр государства, пользующегося расположением и поддержкой наиболее реакционных сил современности.

Не правда ли, довольно странные «социалисты» собрались в Истборне...

Британская пресса попыталась было искусственно раздуть «важность» обсуждавшихся на конгрессе вопросов и принятых на нем решений. Но, увы, после первого же дня работы стало ясно, что ничего в этом направлении сделать не удастся. Определенное любопытство, возможно, как женщина, привлекала разве что Голда Меир, и в сочетании с ней попадали на страницы газет и другие участники встречи. Например, на первой полосе «Таймс» появилась фотография, на которой были запечатлены Голда Меир, Вильсон и Брандт, весело смеющиеся над какой-то, видимо, чисто социал-демократической шуткой. Кто знает, может быть, в этот момент речь шла о перевооружении Западной Германии или оккупации территории арабских государств. Разве не стоят эти «достижения» того, чтобы обсуждать их с таким довольным видом?

Зато огромное внимание британская пресса и радио уделяли материалам, касающимся международного Совещания коммунистических и рабочих партий в Москве. Далеко не все авторы придерживались достоверных фактов, далеко не все были об'ективны или, на худой конец, просто честны. Но уже само количество статей явно говорило о том, что важность московского Совещания не может идти ни в какое сравнение со встречей социал-демократов, о которой все очень быстро забыли. Никто не собирался изучать и анализировать выступления в Истборне, никто серьезно не принимал их во внимание, равно как и планов социал-демократов на будущее.

Тем не менее было бы неправильно предать конгресс полному забвению, поскольку на сегодняшний день четыре европейские страны управляются социал-демократическими правительствами. А в ряде западноевропейских стран социал-демократы являются крупнейшими оппозиционными партиями. Одной из стран, где они находятся у кормила власти, является Великобритания. В течение многих лет «социалистический» кабинет Вильсона пытается балансировать между трудящимися и правящим классом. Это наглядно отразилось и в речах лейбористских лидеров.

Несмотря на словесную шелуху и жонглирование термином «социализм», их подлинная политическая платформа была явственно видна.

Практика нашего времени ясно показывает, что становится все труднее отделить «обычный» капитализм от «обычного» социал-демократизма. Британские социал-демократы любят подчеркивать свои заслуги в том, что в Британии якобы введена приличная система здравоохранения, образования и социального обеспечения. Но даже если считать эту систему действительно заслуживающей внимания, заслуга в этом принадлежит вовсе не лейбористам. Такого положения добились сами рабочие сразу после войны, добились, так как заняли непримиримую позицию и заявили, что не пойдут ни на какие уступки и не примут никаких подачек. А «рабочее» правительство в течение всех последующих лет, наоборот, вело непрекращающийся подкоп под эту систему. Но об этом представители лейбористов почему-то умалчивали в Истборне. Там не обсуждались также вопросы роста цен и снижения жизненного уровня в их социал-демократическом раю.

Конечно, было бы неправильно ставить на одну доску всех членов той или иной социал-демократической партии. И даже в Истборне многие рядовые делегаты выступали совсем не так, как лидеры. Внутри самого движения ощущается тот же самый конфликт, который характерен для всего капиталистического мира в целом. Многие социал-демократы, осознавшие, что к чему, не хотят кривить душой. Они понимают, что будущее — это отнюдь не бесклассовое и аморфное общество, где могут мирно сосуществовать угнетаемые и эксплуататоры, рабочие и капиталисты. Речи многих делегатов в Истборне показали, что среди социал-демократов происходит дифференциация и многие из них все яснее начинают понимать, с кем они должны быть союзниками, а с кем — противниками.

Они помнят, как мягко реагировал Гарольд Вильсон на вызывающее поведение мистера Смита. Помнят и понимают, что он и ему подобные не были и не будут социалистами в подлинном смысле этого слова. И никакие громкие заявления о преданности социализму никогда не смогут обратить их в социалистов.

Джеймс ОЛДРИДЖ,
английский писатель.
(АПН).

ПАРИЖ. Один из многочисленных художников Монмартра за работой.

Фотохроника ТАСС.

Новости культуры

Гастроли продолжаются

Донецкий государственный музыкально - драматический театр, как и старейший Прокопьевский Дворец культуры, носит имя Артема. Федор Андреевич Сергеев (подпольная кличка Артем) вел большую партийную работу в Донбассе, а в 1921 г. был председателем ЦК Всероссийского союза горнорабочих.

И вот музыкально-драматический театр из соревнующейся с нами Донецкой области дает спектакли в Прокопьевске. Зрителям из областного центра репертуар уже знаком, а прокопчанам он — в новинку. «Всем смертям назло», «Когда мертвые оживают», «Катастрофа», «Наталка-Полтавка», «Гулящая», «Безталанна» — эти и другие работы покажет театр шахтерам.

«По Горной Шории»

Так называются путевые заметки кинооператора Б. Бычкова об одном из прекраснейших уголков нашего края. Фильм оператора Б. Бычкова и режиссера Е. Мордохович подготовлен на Западно-Сибирской студии кинохроники. Он рассказывает о несметных природных богатствах железорудной кладовой Сибири, о коренных жителях, о природе Горной Шории.

Эта кинолента выходит на всесоюзный экран в июле.

Для вашей фонотеки

В специализированные магазины грампластинок и в секции музыкальных товаров, торгующих пластинками, продолжают поступать подписные издания по каталогу 1968 года. Недавно получены комплекты записей оперы «Свадьба Фигаро» В. Моцарта, балета С. Прокофьева «Сказ о каменном цветке», оперы Т. Хренникова «Безродный зять». Пластинки пользуются большим спросом. Любители с интересом приняли новинку — альбом «Мастера итальянского бельканто», а также комплект «Тысяча лет музыки».

Новые пластинки «Поет Валерия Барсова», «Поет Марк Рейзен», «Ирина Архипова» не залеживаются на прилавках.

С 1 июля началось распространение подписных изданий по каталогу 1969 года. В Москве уже появились записи спектаклей «Третья патетическая», «Человек с ружьем». Скоро они поступят и в наши магазины.

Праздники в будни

Для жителей колхозов и совхозов Маринского района прибытие выездной группы актеров Ачинского городского драматического театра из соседнего Красноярского края — всегда праздник. Путешествуют они от села к селу на автобусе. В нем хранится все — декорации, костюмы, осветительные приборы. Актер А. И. Михайлов, руководитель группы, шутит: «В нашем автотеатре каждый работает за двоих. Анатолий Баулов дублирует электрика, Елена Баранова и костюмер и парикмахер. Даже наш шофер Иван Сильченко на время спектакля становится контролером».

Ачинцев везде принимают как старых знакомых: ведь это их четвертая встреча с кузбассовцами. Зрители уже посмотрели спектакли: «На бойком месте», «Смертный приговор», «Забавный случай».

«Житье-бытье»

Так называется третья книга Владимира Матвеева, которая готовится к выходу в свет в Кемеровском книжном издательстве. Стихи, составившие сборник «Житье-бытье», в большинстве своем написаны в последние два—три года. Это сатирические миниатюры, басни, пародии.

обстоятельств, которых старшие инженеры пока не знают.

А дело в том, что им предстоит сейчас принять, может быть, самое ответственное решение в жизни — найти выход из трудного положения и самое главное — даже на мизерную долю не подвергнуть риску ни столь дорогостоящее сооружение, ни свои жизни.

Как нельзя подоспевшее тесто дольше, чем нужно, выдерживать в дежне, как нельзя по истечении намеченного срока отменить приказ о наступлении, так невозможно приостановить ход доменного процесса.

За несколько дней до этого вышел экстренный выпуск многотиражной газеты «Даешь домну!». Через всю первую полосу: «Внимание! Всем! Всем! Всем!». И дальше крупным шрифтом: «Назначена комплексная продувка домны. Испытываются воздухонагреватели, доменная печь, газоочистка. Район испытаний является опасной зоной! Все люди, столовые, буфеты, здравпункт выводятся из этой зоны в специально отведенные места.

О начале испытаний возвестит сирена. Один протяжный гудок — начало продувки. Два гудка — под'ем давления. Три — окончание испытаний».

Представители государственной комиссии поставили высокую оценку проведенным испытаниям, они особо отметили слаженность газовой службы доменного цеха. Месяц гоняли агрегаты, проверяли под нагрузкой и без, ни разу нигде ничего не заело. А теперь, когда приходится включать домну в работу, когда грянул срок, такая осечка...

— Ваше мнение? — обратился ко всем Борис Ашпин.

— Попытаться включить автоматику еще раз. Возможно, мы не даем моторам набрать обороты, и они не осиливают тяжесть шиберов? — сказал Ежов.

— Открыть шибера с помощью аварийной системы,—предложил Федотов. — Другого выхода не вижу.

— Федотов подсказывает правильный путь, — согласился с ним Дементьев.

— Снять давление, перенести пуск домны на другой срок,— сказал Мартынов. Чует мое сердце, нам сегодня не надо еще раз испытывать судьбу.

Молчание. Раздумье. Напряжение. Но внешне — убийственное спокойствие, какая-то нечеловеческая медлительность.

— Сердце, даже если оно такое большое, как у тебя, Петро, слишком хрупкая вещь, чтобы на него полагаться в таких обстоятельствах, — негромко начал Ашпин. — Ждать больше нельзя...

Кончилась двадцатая минута, как пятеро остались у домны. Волнение уже передалось не только тем, кто стоял на смотровой площадке. Здесь находились специалисты, они поняли, что выходит какая-то непредвиденная задержка. Время словно остановилось, каждая минута растягивалась в часы. Чтобы скрыть тревогу, главный инженер завода Мишин начал рассказывать веселую историю.

Наигранная заинтересованность с головой, однако, выдавала его слушателей. Им хотелось прийти на помощь тем пятерым, которым сейчас легче лишь в одном — они знают, что произошло. Но чем поможешь? Разве у кауперов не самые опытные мастера своего дела? Разве не отработана схема до мелочей?

Магнитом тянет к себе установленный на столике телефон. Поднять трубку, спросить, узнать, что там? Что узнать? Что спросить? И отсюда хорошо видно, что люди там живы, ходят, что-то говорят друг другу. Вот только что они говорят? Но раз они там так спокойно, так размеренно вышагивают от прибора к прибору, значит все в порядке. В порядке? Разве кто-нибудь хоть однажды видел Федотова суетливым? Дементьева — повысившим голос, растерявшимся в сложной обстановке? Все они—представители профессии, которая прежде всего требует от человека хладнокровия.

Сколько же прошло времени: час, полтора?.. Двадцать шесть минут.

— Давайте, — Ашпин подал знак Федотову.

Федотов включил аварийную систему. Сразу где-то щелкнуло реле, заурчали моторы. Ежов вручную подтолкнул легонько рычаг запасной системы. Мартынов то же сделал с другим рычагом, и шибера плавно пошли вверх. Гул все нарастал, каупера зашумели на новый лад. Выждав несколько минут, Ашпин приподнял руку. Это был сигнал, что каупера включились, дутье подано в доменную печь. Кончилась тридцать седьмая минута.

И пока члены государственной комиссии подошли к домне, там уже бушевало пламя. Домна задута! Прильнув к фурмам, люди наблюдали, как там мечутся закованные в огнеупоры фиолетовые факелы, как собираются первые капельки металла нового металлургического гиганта.

По традиции надо подойти сначала к домне, заглянуть туда через малюсенькое отверстие в фурме, убедиться, что она «пошла», а затем уже поздравлять друг друга. Так и было. Подходили, глядели, жали до боли руки, хлопали по плечам, целовались, говорили отрывочные фразы и спешили на митинг.

Эти тридцать семь минут огненной вахты не вошли в репортажи газетчиков, они остались почти незамеченными и для многих собравшихся у первой записовской домны. На другой день появились десятки корреспонденций и фотографий в местных и центральных газетах о первой плавке чугуна — событии радостном и зрительно впечатляющем.

(Продолжение следует).

Заметки зрителя

МЕСТО В СТРОЮ

Уголь и металл — гордость Донбасса. Уголь и металл — главная тема старейших художников Донбасса И. В. Панича, И. С. Лысова, Л. П. Ходченко, В. Д. Иванова, Н. В. Корнева. Герои их полотен — металлурги Горловки и Краматорска, шахтеры Донецка и Луганска.

Художники изобразили их живо и просто. Лукаво смотрит улыбающийся проходчик с портрета Ю. С. Коменданта. Немного смущен вашим вниманием знатный металлург К. Горлов с портрета В. Харламова. На его лице— пламя доменных печей.

Две краски, черная и алая, взяты художниками на палитру прямо из жизни. Черный уголь и раскаленный металл предстают перед зрителем в разнообразной гамме цветов и оттенков. Казалось бы, что красивого в мрачном куске угля, пыль которого в елась в лица и руки шахтеров, измазала их одежду? А вот донецкий художник Б. Г. Сташевский сумел увидеть поэзию в развороченных пластах угля.

Красные отблески металла, полыхающие в «Рудном дворе» и на лицах доменщиков Н. Чепика, сливаются с пламенем папиросы и делают ночь, изображенную на картине, яркой и запоминающейся. На большом полотне Н. Черкашина алый цвет огня в печке-буржуйке, озаряющий мечтательные лица корчагинцев, становится активным персонажем картины. Этот цвет — символ героических дел молодежи двадцатых годов, когда разгоралось в сердцах людей пламя больших дерзаний.

Героика революции, гражданской войны и славных дел комсомола Донбасса нашла свое отражение в творчестве художников - графиков В. Терновых, В. Гладкого, В. Матвиенка, Т. Лежниковой. Прост и выразителен графический портрет Ф. Э. Дзержинского работы А. Безбатько.

Искусство пейзажа представлено на выставке несколькими работами В. Балакая («Зима», 1964), Ю. Коменданта («Ночь», 1966), Г. Васильченко («Заход солнца», 1960), В. Миленина («У переезда»), В. Хоренко («Набережная», 1967) и Г. Тышкевича («Бердянская бухта», 1968). Их пейзажи — не просто картинки природы, а любовно выписанные уголки родного города: устремленные ввысь трубы промышленных предприятий, копры и домны, переплетение железнодорожных путей. Всмотритесь в зеленоватые воды «Бухты» Г. Тышкевича и в мачты уснувших яхт—и вы окунетесь в прохладу тихого летнего дня у моря, подойдите к «Набережной» В. Хоренко — и вы почувствуете свежесть недавно выпавшего снега и с изумлением заметите, до чего верно художник передал прелесть первого зимнего утра.

Вот картина Г. Тышкевича «Возвращение». В правом углу — расседланный боевой конь, еще не остывший от сражения, в левом углу — чистенькая хата с цветами в садочке, и во все полотно огромными мазками — шинель красноармейца. Грубая, колючая, негнущаяся шинель. Хочется потрогать ее и убедиться в правильности ощущения — поразительно искусно написана шинель. И как контраст — тихая хрупкость девочки и радостно-нежное лицо солдата. Большие неуклюжие руки бережно держат дочь. Грубые мазки серо-желтой масляной краски, как нельзя более точно, выражают непередаваемое ощущение контраста грубости и нежности, войны и покоя.

Некоторые посетители выставки с недоумением останавливаются перед картиной «Путейцы». Почему земля, на которой сидят юноша и девушка — строители дороги, и все железнодорожное полотно—розовые? Прежде чем упрекнуть художника в отсутствии чувства реальности, постараемся встать на его место и спросить у себя: «А для чего я рисую эту молодую пару? Я представляю себе картину, где все, как есть на самом деле: земля черная, а небо голубое — и вижу в руках своих фотографию. Не художественную, а обыкновенную, на память. Новыми глазами смотрю на «Путейцев» и соглашаюсь — да, так и должно быть, здесь нужна розовая или желтая — яркая светлая краска, чтобы передать чувство необычности, романтики, свежести и молодости.

Яркие солнечные тона вообще присущи современной живописи. И, право, есть своя прелесть в том, что краски на полотнах не всегда совпадают с красками в жизни. Важно, что они вызывают радость, внушают добрые и светлые чувства. Мне приходилось видеть рисунки детей—лауреатов всемирных конкурсов детской живописи, и, поверьте, многие листочки из детских альбомов, раскрашенные в неимоверные тона, поражали талантливостью и оригинальностью восприятия мира.

Оригинально публицистическое творчество В. Гладкого. Четыре его полотна из серии «В мире желтого дьявола» посвящены разоблачению американского образа жизни и американской «демократии». К слову сказать, в творчестве этого художника более, чем у других, чувствуется склонность к символическому изображению.

Но мне не кажется удачей В. Гладкого повторение в четырех картинах одного и того же символического образа — теней империализма. Как сказал восточный поэт, один раз сказанное слово — добрый коньяк, сказанное во второй раз — разбавленное вино, слово, повторенное трижды — прокисший уксус. Удачно найденный художественный прием противопоставления символов играет положительную роль в «Тенях ку-клукс-клана». В «Искусстве доллара» это уже не творческая находка, а повторенный в двух других картинах, — вызывает досаду. Четыре картины В. Гладкого в этом смысле являются копиями друг друга, а не оригинальными произведениями.

Жаль, что творчество многих художников представлено на выставке одним-двумя полотнами, что отсутствуют новейшие работы ветеранов кисти Донбасса, — впечатление об искусстве этого края было бы полнее.

Г. ЛЕБЕДЕВА.

ПРИЕЗЖАЙТЕ НА КАНЫМ!

КОМАНДИРОВКА ПО ПРОСЬБЕ ЧИТАТЕЛЯ

«Дорогая редакция! В пятидесятые годы мне пришлось работать на поисках и геологической с'емке в районе Большого Каныма. Трудностей много было. Мы мечтали тогда о дороге, по которой можно было бы ездить хотя бы на лошадях. Однажды пошли мы пешком на Каным. С пути сбились. Десять дней блудили. Питание кончилось, связь с партией потеряли. Наш начальник тов. Лысенко, большой души человек, вывел нас на зимовье Чексу, а сам, не отдыхая, пошел в Новокузнецк.

Много времени прошло с тех пор. Люди, с которыми ходили мы в маршруты, стали забываться. Вот не могу вспомнить фамилию студента, который написал в то время поэму. Начиналась она так:

«Седой Каным накрыт туманом,
И дождик льет как из ведра...».

Сейчас я работаю в Ботайдовской геофизической партии. Мне хочется знать, что сегодня делается на Большом Каныме?

В. Макаров».

До чего знакомые строчки привел в письме своем Василий Иванович Макаров. Я их слышал не раз. Прямо там, на Большом Каныме. Мне их читал начальник партии Владимир Аскольдович Власов.

Седой Каным накрыт
туманом,
И дождик льет как из ведра,
А под горой в палатке драной
Поет голодная братва.

Эти стихи о людях, пытавшихся покорить Большой Каным, исходивших все его бесчисленные звериные тропы.

Письмо Василия Ивановича я показал Власову. И он тут же продолжил стихи, которые написал в трудные пятидесятые годы студент Павел Баронов.

— Ну что сказать Макарову? Что сейчас на Каныме?

Власов задумался. Казалось бы, что тут думать: все как на ладони. Есть поселок из 20 жилых домов, контора, магазин, начальная школа. Словом, есть о чем рассказать. Не обходится, конечно, без трудностей. Зато какие перспективы открываются перед партией уже в этом году, прямо сейчас!.. Как тут не задуматься, когда в течение месяца-двух предстоит почти втрое увеличить численный состав партии.

Сколько прошло молодых и пожилых геологов через Каным! С тех пор, как коллектор Лавренов нашел в русле ключа, который носит теперь его имя, магнетитовую гальку, почти ежегодно отправляются туда поисковые, с'емочные и геофизические отряды. Они, как пишет Макаров, уходили пешком и на лошадях, поднимались на карбасах по горным речкам, высаживались с самолетов.

Не хлебом-солью встречал геологов Каным. В этом самом глухом уголке нашей области — свой микроклимат. Сейчас, когда я пишу эти строки, в Новокузнецке жара, а там, в горах, еще кое-где снег. В центре Лавреновского месторождения, где стоят три буровые вышки, только показались из-под снега вершины опор электролинии, которые не спасла от снежного захоронения даже их десятиметровая высота.

Так что же сейчас делается на Лавреновском месторождении?

В июне 1966 года в семи километрах от Каныма, на берегу речки Серебряной, появились новые палатки. С этого времени стала действовать Терсинская геологоразведочная партия, которой поручено подвести итог всем геологоразведочным работам в этом районе, начиная с 1932 года.

По плану Терсинская партия должна дать в этом году 35 млн. тонн разведанных запасов железной руды. Для этого надо пробурить как минимум 6.000 метров скважин. Надо установить не 3, а 7 буровых станков на Большом Каныме.

Всю зиму и терсинцы, и управление готовились к этому, в полном смысле слова, штурму месторождения. Они пробили зимник и до оттепели успели завезти на базу партии самые тяжелые и необходимые грузы. Здесь и электростанции, и буровые станки, и оборудование, и копры, и продовольствие, и промтовары...

Но этим еще задачу не решить. Для того, чтобы пустить семь буровых станков, нужно семь буровых бригад, а их на Каныме пока три и то не полных.

Одно дело — кадров не хватает, а другое — и были бы люди, да поселить их некуда. Сейчас в Терсинской партии каждая пара рабочих рук на счету. Ведь не только дома и производственные помещения предстоит строить на базе партии, надо еще заканчивать летнюю дорогу, о которой так мечтали все геологи, которым приходилось когда-либо добираться по тайге до Большого Каныма.

Молодежь нередко сетует: где, мол, нам приложить свои руки, где в наше время героика и романтика? Тем, кто хочет проверить себя на «прочность», кто хочет закалить свой характер и оставить после себя добрый след, лучше места, чем Каным, не сыскать. Трудностей здесь немало, но и работы, хоть отбавляй. Здесь все только зарождается.

Приезжайте на Каным — не пожалеете! Желающие могут присылать заявления по адресу: г. Новокузнецк, Кемеровской области, начальнику Западно-Сибирского геологического управления Г. А. Селятицкому.

М. БЕРКОВИЧ,
редактор многотиражной газеты «Разведчик недр».

НОВИНКИ ЭКРАНА

На экранах области начинается демонстрация нового фильма «Любовь Серафима Фролова». На нашем снимке вы видите кадр из этой киноленты. В сцене заняты артистки Т. Семина и Ж. Прохоренко.

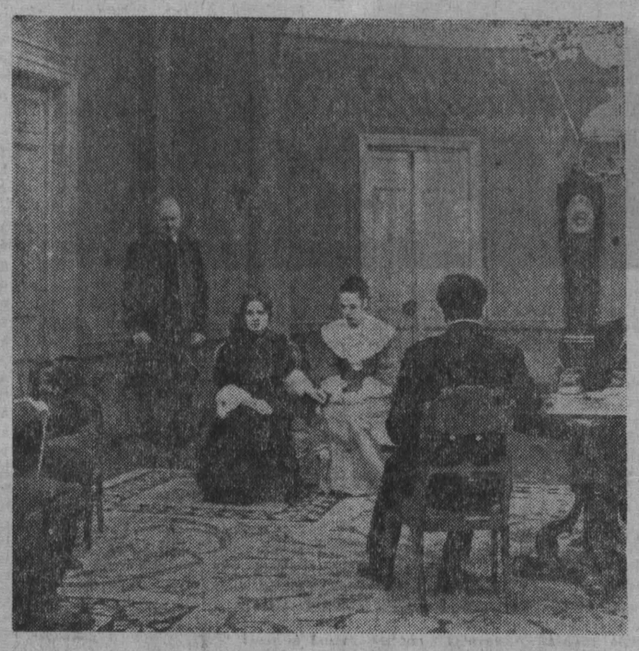

На киностудии «Мосфильм» режиссер А. Роом снимает новый фильм «Цветы запоздалые». Сценарий А. Роома по одноименному рассказу А. П. Чехова. Новая работа очень близка и дорога сердцу режиссера. В ней он решает сложные нравственные проблемы, актуальные и для современного кинематографа.

НА СНИМКЕ: на с'емках фильма. Сцена в доме Приклонских. В центре — в роли Никифора — артист А. Ханов, в роли княгини Приклонской — актриса О. Жизнева, в роли княжны Приклонской — актриса И. Лаврентьева.

Фотохроника ТАСС.

Живет в Горной Шории, в поселке Темир-Тау и много лет заведует гелио-метеорологической станцией Анатолий Витальевич Дьяков. Это о нем вы читали в ноябре 1967 года очерк «Бог погоды» на страницах нашей газеты. Кудесника из Темир-Тау нынче видели на голубых экранах кузбасские телезрители, а «Орбита» помогла значительно расширить круг поклонников мастера долгосрочных прогнозов.

А. В. Дьяков ведет обширную переписку с метеорологическими и сельскохозяйственными центрами нашей страны, обменивается научной информацией с учеными нескольких зарубежных государств.

По просьбе нашей редакции Анатолий Витальевич Дьяков будет присылать долгосрочные прогнозы на каждый месяц для опубликования в «Кузбассе». Сегодня мы публикуем его «предсказания» на кузбасский июль.

В июле ожидается холодная волна — с 19-го по 24 июля. Минимальные температуры в это время опустятся в ночные и утренние часы до +8, +10 градусов.

Периоды теплых волн: с 3 по 12 июля и с 26 по 31 июля.

Максимальные температуры в периоды теплых волн поднимутся до +28, +30 градусов в дневные часы.

Периоды значительных ливневых осадков с грозами:

с 7 по 12 июля и с 13 по 25 июля.

Особенно сильные ливневые дожди с грозами будут в середине месяца—около 15—18 июля. Общее количество осадков в июле — значительное (на 30—50 процентов превысит нормативы).

Средняя температура воздуха в июле будет близкой к средней многолетней (+19).

Точность сроков: плюс-минус одни сутки.

А. ДЬЯКОВ,
заведующий научно-исследовательской станцией Горной Шории.

В КЛАССЕ «Б»

Федерация футбола РСФСР сообщает результаты матчей чемпионата страны среди команд шестой зоны класса «Б», состоявшихся 1 июля.

«Строитель» (Хабаровск) — «Рыбак» (Находка) — 1:0, «Строитель» (Биробиджан) — 1:0, «Гранит» (Тетюхе) — 0:2, «Амур» (Благовещенск) — «Авангард» (Комсомольск) — 1:2, «Горняк» (Райчихинск) — «Сахалин» (Южно-Сахалинск) — 0:2, «Урожай» (Канск) — «Локомотив» (Абакан) — 3:0, «Шахтер» (Прокопьевск) — «Металлург» (Новокузнецк) — 0:2, «Шахтер» (Киселевск) — «Мотор» (Междуреченск) — 1:0, «Прогресс» (Бийск) — «Пурсей» (Братск) — 2:0, «Торпедо» (Рубцовск) — «Старт» (Ангарск) — 2:2, «Сибэлектротяжмаш» (Новосибирск) — «Химик» (Усолье Сибирское) — 0:0.

(ТАСС).

РАДИО

6 ИЮЛЯ

По станции УКВ на волне 4,3 м и по городской радиосети.

10.15 — Радиожурнал «У нас в городе».

И. о. редактора
В. И. ДЕНИСКИН.

В мире интересного

Какие цветы дарить любимой?

Цветок нежного ириса, подаренный девушке, как утверждает легенда, помогает завоевать ее симпатии. Пионы преподносят в знак дружбы, розами и гвоздиками выражают любовь, лилиями подчеркивают надежду и скромность. Ландыши и фиалки олицетворяют пробуждение, хризантемы — верность, колокольчики — разлуку, незабудки — память, астры — печаль...

За каждым цветком мир легенд, преданий, удивительных историй. Знание их, как и символика цветов, помогают лучше понять прекрасное.

Говорят, что цветы передают настроение, как музыка. Но и музыка обращается к цветам, чтобы передать настроение. Вспомним хотя бы «Вальс цветов» из балета «Щелкунчик» или фортепьянную пьесу «Подснежник» из цикла «Времена года» Чайковского.

Напрасно искать в любви к цветам «сентиментальные ноты». Цветы — улыбка природы. Потому и дарят их люди друг другу, желая благополучия и радости. Но и здесь не обойтись без знания «языка цветов».

При встрече гостей, делегаций букеты подбирают из ярких тонов, выражающих тепло и радушие. Однородность цветов (или переходящая гамма их тонов) усиливает торжественность юбилейного букета. Поздравительный букет (по случаю новоселья, дня рождения, защиты диплома...) должен быть пышным, ценным и радостным по цветовой гармонии.

Традиционный наряд свадеб — белый и розовый. Молодоженам желают светлого пути. И потому невесте дарят розовые и белые розы, тюльпаны, гвоздики, ландыши, каллы... Дарят их и в дни «серебряных» и «золотых» юбилеев. Пенсионеров принято чествовать красными цветами — символ заслуг и жизни. Если же случится непоправимая разлука, прощальные цветы — белые, голубые и красные.

Какие же цветы дарить любимой? Легенды не дают точного совета. Дарите любимым их любимые цветы!

Д. СМИРНОВ.
Москва.

Морское путешествие бобра

Необычный случай произошел в латвийской рыболовецкой артели «Бривайс звейниекс», расположенной на мысе Колка. Рыбак Василий Павлов вышел на несколько миль от берега в Ирбенский пролив для проверки лососевых сетей. Подняв часть сетей на борт своего мотобота, он увидел в кутке... речного бобра. Обитатель тихих рек и озер чувствовал себя неважно, совсем обессилел.

Рыбаки покормили бобра, дали ему отдохнуть, а затем отпустили в ближайший лес, где протекала небольшая речушка.

Как же зверек попал в открытое море? Вот что рассказал заведующий отделом ботаники музея природы Латвийской ССР А. А. Шульц:

— По переписи, проведенной Министерством лесного хозяйства и лесной промышленности Латвийской ССР, в республике зарегистрировано около 320 речных бобров. Почти семьдесят из них обитают в небольших речушках и озерах на территории Дундагского лесничества. Это в нескольких десятках километров от колхоза «Бривайс звейниекс». Охота на бобров в республике повсеместно запрещена. То, что произошло в рыболовецкой артели, — случай исключительно редкий. Очевидно, речной бобер увлекся охотой, заблудился и попал в море, а там и в рыбацкие сети.

Д. ГЕФТЕР.
Рига.

Неуживчивая чайка

Птицы — краса неба и наши друзья. Но далеко еще не все разведано и понято наукой в мире пернатых. В Черноморском государственном заповеднике, например, получены интересные сведения о черноголовой чайке. Эта белоснежная птица с черной блестящей головкой и ярко-красным клювом своего рода уникум. Ее гнездовья на необитаемых островах Тендровского залива, как полагают орнитологи, единственные в мире. Колонии птиц исчисляются здесь 200 тысячами пар.

И что интересно: в отличие от многих других чайковых птиц, эти питаются не рыбой, а различными насекомыми-вредителями. Поедая их в несметном количестве, птицы тем самым приносят большую пользу земледелию.

Подмечена и еще любопытная особенность: очень уж неуживчивый характер у черноморских чаек. В период яйцекладки и высиживания птенцов они не терпят присутствия в своих колониях кого бы то ни было, даже птиц других видов. При появлении «посторонних» чайки в ярости разбивают собственные яйцекладки. Ученые об'ясняют это инстинктивным стремлением к сохранению чистоты вида. Ну а если в колонию залетит пернатый хищник, то черноголовые чайки отбиваются от него дружно, всем «населением».

Кольцеваниями установлено, что зимуют черноголовые чайки на средиземноморских островах Греции, в Сицилии, в Северном Тунисе и Нижнем Египте. С наступлением же весны они неизменно возвращаются только на родные острова Черноморского заповедника.

Н. ПРОБЕЙГОЛОВА.
Херсон.

Концертный зал Кемеровской филармонии

11, 12, 13, 14 июля —

МАСТЕРА БОЛГАРСКОЙ ЭСТРАДЫ

Баян ИВАНОВ,
Грета ГАНЧЕВА,
Николай НИКОЛОВ,
Ичко ФИНЦИ,
Данаил НИКОЛОВ,
Елена и Магдалена ПЕТКОВЫ.

Эстрадный ансамбль «СТАККАТО».

Начало концертов: 11 июля—в 20 час.; 12 и 13 июля—в 17 и 20 часов; 14 июля — в 21час. Билеты будут продаваться с 6 июля.

В ТЕАТРАХ И КИНО

Бурятский театр ОПЕРЫ И БАЛЕТА. В помещении театра оперетты. ФАУСТ. Начало в 19 час. 30 мин. 6 июля днем — СЕВИЛЬСКИЙ ЦИРЮЛЬНИК, вечером — БОЛЬШОЙ ВАЛЬС.

Кинотеатр «МОСКВА». Журнал «Советский спорт» № 2. Цветной художественный фильм, производство Одесской киностудии, ОДИН ШАНС ИЗ ТЫСЯЧИ (9, 10-50, 12-40, 14-30, 16-20, 18-10, 20, 21-50). ФИЛЬМ, ФИЛЬМ, ФИЛЬМ (к сеансу в 21-50).

Зал КИНОХРОНИКИ (кинотеатр «Москва»). Хроникально - документальный фильм УЛИЦА НАДЕЖД (11, 14, 17, 20). Журнал «Фитиль» № 69. Художественный фильм СТРЕКОЗА (9, 12, 15, 18, 21-50).

Летний КИНОТЕАТР. Журнал «Сибирь на экране» № 14. Художественный фильм НЕЙТРАЛЬНЫЕ ВОДЫ (17, 19, 21).

Кинотеатр «ЮБИЛЕЙНЫЙ». Новый цветной художественный фильм, производство Одесской киностудии, ОДИН ШАНС ИЗ ТЫСЯЧИ (10, 11-50, 13-40, 16, 17-45, 19-30, 21-15). РЕСПУБЛИКА ЧАД (к сеансу в 21-15).

Кинотеатр «КОСМОС». Журнал «Советский спорт» № 1. Новый широкоэкранный художественный фильм ВСТРЕЧИ НА РАССВЕТЕ (9, 11, 13, 14, 15, 16, 17, 18, 19, 20, 21, 21-40). РУСАЛОЧКА (к сеансам в 21 и 21-40). ПЕРЕХОДНЫЙ ВОЗРАСТ (10, 12 — для детей).

Кинотеатр «ОКТЯБРЬ». ЗАЙЧИК (10, 14). НА ВОЙНЕ, КАК НА ВОЙНЕ (12, 16, 17-50, 19-40, 21-30). ОГНЕННЫЙ СЛЕД (к сеансу в 21-30).

Кинотеатр «МЕТАЛЛУРГ». ТАИНСТВЕННЫЙ ОСТРОВ (10, 14). ПРОИСШЕСТВИЕ В ПОРТУ (12, 16, 17-50, 19-40, 21-40).

Кинотеатр «ПРОГРЕСС». ВОЗМЕЗДИЕ, две серии (10, 12-30, 15, 17, 20-20).

Кинотеатр «ЛУЧ». ТАЙНА ПЕЩЕРЫ КАНИЮТА (10, 14-10). В ДЕНЬ СВАДЬБЫ (11-40, 16, 17-50, 19-40, 22). К СОБЫТИЯМ НА УССУРИ (к сеансам в 11-40, 19-40).

Кинотеатр «КОМСОМОЛЕЦ». ЗОЛОТОЙ ГУСЬ (15). ЖУРАВУШКА (17, 19, 21).

Дворец культуры СТРОИТЕЛЕЙ. СУДЬБА БАРАБАНЩИКА (15). ЖИЛ ЧЕЛОВЕК (16, 19, 21).

Дворец культуры ХИМКОМБИНАТА. САНГАМ, две серии (14, 17, 20).

Дом культуры ШАХТЕРОВ. АКВАЛАНГИ НА ДНЕ (14). МИЛЛИОН ЛЕТ ДО НАШЕЙ ЭРЫ (16, 18, 20, 21-45).

Клуб ГРЭС. Арабский художественный фильм УБИЙСТВО В ТИХОМ КВАРТАЛЕ (17, 19, 21 — детям смотреть не рекомендуется).

ТРУДОВЫЕ РЕСУРСЫ

ОТДЕЛ ПО ИСПОЛЬЗОВАНИЮ ТРУДОВЫХ РЕСУРСОВ ОБЛИСПОЛКОМА

БЮЛЛЕТЕНЬ № 105

о потребности в рабочих, инженерно-технических работниках и служащих в г. Кемерове.

На мелькомбинат, в УМТС, КМУ треста «Сибпромвентиляция», филиал ЦПКБ, трест столовых и ресторанов, областную контору «Союзглавторсырье», на грузовое автотранспортное предприятие Облдорстройтреста, в районное энергетическое управление, транспортную контору связи, на участок производственного предприятия «Сибэнергоремонт», в спецмагазин № 52 «Инвентарьторга», контору «Кузбассинструментснабсбыт», на металлобазу, на базу «Гастроном»

ПРИГЛАШАЮТСЯ:

РАБОЧИЕ:

автослесарь, автоэлектрик, аккумуляторщик, буфетчица, весовщик, водитель автокара, газоэлектросварщики, грузчики, дворник, каменщики, карбюраторщик, кочегары, кузнец, охранники, плотники, повара, посудницы, рабочие, разнорабочие, слесари различных специальностей, столяры, токари, транспортерщик, уборщицы, упаковщики, штукатуры-маляры, шлифовщики, шоферы.

ИНЖЕНЕРНО-ТЕХНИЧЕСКИЕ РАБОТНИКИ

бухгалтер, бухгалтер-ревизор, ст. бухгалтер, делопроизводитель, зав. складами, инженеры (КИП и автоматики, телемеханики и связи, вычислительной техники, электрики), кассир, кладовщик, копировщики, математики-программисты, машинистки, механик, механики-конструкторы, нач. отдела, знакомый с металлообработкой, секретарь-машинистка, техники, товароведы, ст. товаровед, чертежники-конструкторы.

Обращаться по адресу: г. Кемерово, ул. Красноармейская, 122, 2-й под'езд, квартира 20. Проезд трамваями №№ 1 и 5 до остановки «Красноармейская».

Кемеровское карьероуправление треста «Росдорстройматериалы» РЕАЛИЗУЕТ РЯДОВОЙ ЩЕБЕНЬ фракции 0-20 и 0-70 мм из Мозжухинского карьера.

Обращаться: г. Кемерово, 3-й участок Топкинского Лога, 93-а.

Администрация, партийная и профсоюзная организации Кемеровского учебного комбината транспортного управления с глубокой скорбью сообщают о безвременной кончине старейшего работника комбината, директора Прокопьевской автошколы

МАНТУЛОВА
Михаила Яковлевича

и выражают глубокое соболезнование семье покойного.

ПИШИТЕ, ЗВОНИТЕ: Кемерово, ул. Трудовая, 64; телефоны: редактора 6-61-54, приемной 6-69-74, заместителей редактора 6-70-82 и 6-65-74, ответственного секретаря 6-68-81, зам ответственного секретаря 6-65-63, отделов редакции: партийной жизни 6-61-83, пропаганды 6-66-73, промышленного 6-69-44 и 6-63-02, сельского хозяйства 6-67-82, советского строительства 6-64-84, строительного 6-67-46, культуры 6-62-01, писем и рабселькоров 6-90-52 и 6-60-72, информации 6-62-37, об'явлений 6-68-72, фотокорреспондентов 6-90-63, директора издательства 6-69-23, общественной приемной 6-66-52, бухгалтерии 6-90-54 директора типографии 6-89-32.

ОП03458. 1. Типография «Кузбасс» управления по печати. Тираж 175.000 экз. Заказ 2345