ГАЗЕТНО-ЖУРНАЛЬНЫЙ ФОНД

Пролетарии всех стран, соединяйтесь!

КУЗБАСС

ОРГАН КЕМЕРОВСКОГО ОБКОМА КПСС и ОБЛАСТНОГО СОВЕТА ДЕПУТАТОВ ТРУДЯЩИХСЯ

№ 134 (12720). Среда, 11 июня 1969 г.

Год издания 48-й. Цена 2 коп.

О СОЗЫВЕ ВЕРХОВНОГО СОВЕТА СССР

Президиум Верховного Совета СССР Указом от 9 июня постановил созвать шестую сессию Верховного Совета Союза Советских Социалистических Республик седьмого созыва 10 июля 1969 года в гор. Москве.

(ТАСС).

НА МЕЖДУНАРОДНОМ СОВЕЩАНИИ КОММУНИСТИЧЕСКИХ И РАБОЧИХ ПАРТИЙ

ЧЕТВЕРТЫЙ день работы международного Совещания коммунистических и рабочих партий, как и предшествующие дни, выразил растущее стремление мирового коммунистического движения к сплочению в борьбе против империализма, за мир, национальное освобождение, демократию и социализм.

На вчерашних заседаниях ораторами были товарищи В. Ульбрихт, Г. Данелиус, Л. Бухали, Н. Чаушеску, Л. Корвалан, С. А. Викремасингхе, Р. Ларсен. За время работы Совещания по первому пункту повестки дня с речами выступили двадцать шесть представителей братских партий. Подавляющее большинство участников Совещания горячо поддерживает Основной документ и другие документы, выработанные, как подчеркивают ораторы, в обстановке полного демократизма и равноправия партий, в духе братства и коллективизма. Основной документ отражает главные проблемы, стоящие перед мировым коммунистическим движением, и нацелен на мобилизацию миллионов коммунистов, прогрессивных сил всех континентов на решительный отпор провокационным и агрессивным действиям империализма, на борьбу за новые успехи в революционном преобразовании мира.

В центре внимания участников Совещания — глубокий и всесторонний научный анализ международной классовой борьбы и борьбы народов против империализма на современном этапе, изучение эффективных путей сплочения миллионных масс в борьбе против агрессивной политики империализма, угрожающей всеобщему миру. В этой связи многие ораторы подчеркивают, что выступление Генерального секретаря ЦК КПСС тов. Л. И. Брежнева — большой вклад в разработку стратегии и тактики коммунистических и рабочих партий, и выражают солидарность своих партий с позицией, изложенной главой делегации КПСС. Это выступление широко комментируется мировой прессой.

В речах ораторов указывается, что в последние годы усилились происки империалистических сил, и прежде всего империализма США. Это обостряет обстановку во всем мире, и в особенности в таких районах, как Юго-Восточная Азия, Ближний Восток, Европейский континент. Однако героическая борьба вьетнамского народа, пользующегося братской поддержкой Советского Союза и других социалистических стран, сорвала планы американской военщины во Вьетнаме. Нарастает борьба за ликвидацию последствий израильской агрессии. Серьезную опасность для мира в Европе и во всем мире представляет западногерманский милитаризм, помышляющий об обладании ядерным оружием, и сегодня со всей остротой стоит вопрос о необходимости создать непреодолимую преграду на пути реваншистов, укрепить мир и безопасность народов Европы.

Острая принципиальная критика западногерманского империализма содержалась в выступлении Первого секретаря ЦК СЕПГ тов. В. Ульбрихта. Он развернул широкую картину социалистических преобразований в ГДР — государстве германских трудящихся, сотрудничества социалистических государств в борьбе за мир и безопасность в Европе. Укрепление содружества социалистических государств и об'единение всех демократических, антиимпериалистических сил является первостепенной задачей, сказал В. Ульбрихт. Мы приветствуем содержащийся в Основном документе международного Совещания призыв к более широкому наступлению на империализм, на силы реакции и войны.

Как подчеркнул в своем выступлении Председатель Социалистической единой партии Западного Берлина тов. Г. Данелиус, там, где империализм осуществляет провокации и планирует войну, ему необходимо своевременно дать отпор путем совместной борьбы рабочих, молодежи, всех сил мира в данной стране, а также с помощью содружества социалистических стран. Там, где империализм ведет войну, он должен быть разбит, его надо заставить отступить с помощью материальной поддержки и моральной солидарности.

В выступлениях на Совещании звучит твердая уверенность в том, что путем сплочения и решительной борьбы всех антиимпериалистических сил агрессивные авантюры империализма могут и должны быть сорваны. Тем большее возмущение представителей коммунистических и рабочих партий вызывает раскольническая деятельность нынешних руководителей Китая, играющих на руку империализму. Председатель Коммунистической партии Цейлона тов. С. А. Викремасингхе отметил, что, как показывает IX с'езд КПК, маоистские руководители решили порвать все связи с коммунистическим движением, день и ночь клевещут на него.

— Мы потрясены и крайне возмущены, — заявил В. Ульбрихт, — агрессивными военными налетами, организованными китайским руководством на советско-китайской границе. Эти акты военной агрессии означают прямую поддержку глобальной стратегии США и экспансионистской политики западногерманского империализма. Если страна, которая, как Китайская Народная Республика, называет себя социалистической, пытается добиться изменения границ первого в мире социалистического государства — Советского Союза, то это игра с огнем и одновременно политический подрыв антиимпериалистической борьбы.

Тов. В. Ульбрихт призвал китайских коммунистов в интересах совместной борьбы против разбойничьего империализма прекратить враждебные действия против Советского Союза, отказаться от всякой раскольнической деятельности внутри коммунистического и рабочего движения и хотя бы в области международной борьбы против империализма возобновить сотрудничество с марксистско-ленинскими партиями.

Как известно, реакционная буржуазная пропаганда за последнее время особенно усердствует в своих спекуляциях и измышлениях по поводу имеющихся в рядах коммунистического движения трудностей, прилагает все усилия к тому, чтобы осложнить отношения между братскими партиями. В то же время так называемая «свободная» пресса Запада старательно замалчивает приводимые на Совещании факты, которые разоблачают разбойничью сущность империализма. Умалчивает эта пресса и о том, что на Совещании доминирует стремление коммунистов к сплочению, активизации всех антиимпериалистических сил. Вряд ли приходится удивляться такому поведению тех, кто защищает позиции империализма — те самые позиции, против которых со всей решительностью и единодушием выступают коммунисты; хороший ответ злопыхателям дал член Центрального руководства Партии социалистического авангарда Алжира тов. Л. Бухали, когда сказал:

— Отсутствие некоторых партий не может помешать подавляющему большинству братских партий созвать Совещание и коллективно разработать основу и условия единства их действий. Это Совещание будет этапом, который откроет путь к еще более глубокому и более широкому единству и сплоченности всего нашего движения. Наше совещание оставит двери широко открытыми для тех братских партий, которые решат впоследствии, наступил ли для них момент об'единить свои усилия с усилиями тех партий, которые здесь присутствуют.

С теплотой и сердечностью говорят деятели мирового коммунистического движения об огромной роли Советского Союза — оплота социализма и мира. Роль Советского Союза, сказал Генеральный секретарь Коммунистической партии Чили тов. Л. Корвалан, — решающая роль; без существования СССР, без его экономической и военной мощи, его политического веса в мире, его повседневной борьбы за укрепление мира были бы немыслимы нынешние революционные перспективы человечества. Оратор подчеркнул, что антисоветизм всегда был коньком империализма, и решительно отверг попытки протащить антисоветизм в ряды коммунистического движения.

В Кремле, под сводами исторического Георгиевского зала, по-особому волнующе звучит из уст выступающих дань глубокого уважения вождю мирового пролетариата, создателю КПСС и первого в мире социалистического государства Владимиру Ильичу Ленину, столетие со дня рождения которого готовятся торжественно встретить коммунисты всего мира, все прогрессивное человечество. Представители коммунистических и рабочих партий подчеркивают, что лучший путь достойно отметить знаменательную дату — это умножить усилия по укреплению боевого единства мирового коммунистического движения, и нынешнее международное Совещание — важный шаг на пути к этому.

(«Правда» за 10 июня).

В ОБКОМЕ КПСС

УЛУЧШАТЬ ПОДГОТОВКУ МОЛОДЫХ РАБОЧИХ

Основным источником пополнения рабочего класса квалифицированными кадрами из молодежи стали училища профтехобразования. Ежегодно из училищ предприятия, стройки и совхозы нашей области получают более 21 тысячи квалифицированных молодых рабочих. Многие из питомцев училищ стали передовиками и новаторами производства.

Однако, как отметило бюро обкома КПСС, в деятельности училищ еще немало существенных недостатков, уровень обучения пока отстает от растущих требований производства и современных задач научно-технического прогресса, не везде хорошо поставлено воспитание молодой рабочей смены.

Не проявляется должной заботы об укреплении учебно-материальной базы училищ, недостаточно оперативно решаются многие вопросы развития профессионально-технического образования, не принимается необходимых мер к укомплектованию училищ инженерно-педагогическими кадрами.

Отдельные тресты и базовые предприятия плохо заботятся о создании необходимых условий для прохождения производственной практики и повышения культурно-технического уровня учащихся, ежегодно не осваивается значительная часть средств, выделяемых на строительство профтехучилищ.

Бюро обкома КПСС обязало горкомы, райкомы партии, исполкомы городских и районных Советов депутатов трудящихся, областное управление профтехобразования, руководителей партийных организаций обеспечить улучшение качества подготовки молодых рабочих и повышение уровня воспитательной работы среди учащихся.

В соответствии с постановлением ЦК КПСС и Совета Министров СССР «О мерах по дальнейшему улучшению подготовки квалифицированных рабочих в учебных заведениях системы профтехобразования» будет осуществлено постепенное преобразование профессионально-технических учебных заведений в профессионально-технические училища с 3—4-летним сроком обучения по подготовке квалифицированных рабочих со средним образованием из числа молодежи, окончившей 8-летние общеобразовательные школы.

Бюро обкома КПСС указало на необходимость повысить уровень теоретического и производственного обучения, добиваться последовательного овладения учащимися знаниями и профессиональными навыками. Партийным и хозяйственным руководителям следует использовать все средства идеологического воздействия, чтобы формировать у питомцев училищ коммунистическую убежденность, высокие моральные качества, сознательное отношение к труду и общественной собственности, готовность приумножать революционные и трудовые традиции рабочего класса.

Необходимо принять меры к дальнейшему развитию культурно-массовой и физкультурно-спортивной работы, систематически проводить смотры художественной самодеятельности, выставки технического творчества учащихся, спартакиады, организовывать спортивно-оздоровительные лагеря. Должна быть повышена роль коллективов и предприятий в воспитании учащихся профтехучилищ. Надо шире привлекать к работе с молодежью специалистов с производства, ветеранов и передовиков труда.

Намечены меры по укомплектованию училищ руководителями и преподавателями с высшим образованием и мастерами производственного обучения, как правило, со средним специальным или высшим образованием.

Вопросы обучения и воспитания рабочей смены должны находиться под постоянным вниманием горкомов и райкомов партии. Они обязаны вникать во все стороны учебно-воспитательной деятельности педагогических коллективов, способствовать укреплению связи училищ с предприятиями и широкой общественностью, повышать боеспособность первичных партийных организаций учебных заведений профтехобразования.

ВО ИМЯ КОММУНИЗМА

Горняки нашей шахты внимательно следят за работой международного Совещания коммунистических и рабочих партий. Мы гордимся, что этот всемирный форум проходит в столице нашей Родины. В выступлении главы делегации КПСС тов. Л. И. Брежнева и речах представителей многих братских партий глубоко обоснованно подчеркивается необходимость единства политической и экономической борьбы против сил мирового империализма.

Трудно переоценить значение того факта, что участники Совещания примут документ в связи со 100-летием со дня рождения В. И. Ленина. Подготовкой к этому историческому юбилею живут и горняки нашей шахты. Наша бригада, например, на время работы Совещания встала на трудовую вахту. Наш сверхплановый уголь — во имя мира на земле, во имя коммунизма.

Г. МИНАЕВ,
бригадир горнорабочих шахты № 9-15, заслуженный шахтер РСФСР.
г. Анжеро-Судженск.

● СЕГОДНЯ НА ПУСКОВЫХ

ДАЙТЕ ЛИШЬ ВРЕМЯ ПОДУМАТЬ...

197 процентов — таков показатель работы за май комплексной бригады Владимира Кузьмича Плишкова. На 57 процентов он выше, чем было записано в обязательствах.

Сначала на отделку корпуса 491 производства капролактама третьей очереди предполагали направить две бригады. Коллектив Степаниды Фуртуны должен был вести побелку и покраску помещения, а Владимир Плишков со своими товарищами — устанавливать леса, а затем, по мере выполнения работ, разбирать их. После детального обсуждения обстановки на бригадном собрании они решили, что со всем об'емом работ справятся одни, без помощи отделочниц, и не сорвут сроки. Предварительно все взвесили, подсчитали и согласовали между собой.

Вместо того чтобы у каждой стены во всю ее длину устанавливать леса, решили сделать их совсем небольшими, но зато передвигающимися — на колесах. Их легко было доставить в любое место. В результате не понадобилось много пиломатериала, высвободились люди, а главное — ускорилось дело. В итоге вместо трех месяцев, которые отводились для двух бригад, коллективу Владимира Кузьмича понадобилось всего 12 рабочих дней.

Бригада В. К. Плишкова — комплексная. Это значит, что она с успехом может выполнять и плотницкие, и бетонные работы, отлично справляется с побелкой и покраской. А если надо, то любой сможет стать стекольщиком и т. д. Сейчас, например, часть бригады занята в 181-м корпусе: подгоняет половые доски, потом покрывает линолеумом и прибивает плинтусы. Другая часть — в 2007-м корпусе: готовит опалубку и укладывает бетон. Если нужно ускорить работы на какой-то операции, скажем, бетонировании, все идут туда во вторую смену. Потому что знают: за своевременное окончание задания по аккордно-премиальной системе они получат хорошее вознаграждение, особенно сейчас, с введением новых условий оплаты труда строителей. И, кроме того, ускорят сдачу в эксплуатацию об'екта.

Не последнюю роль в успехах бригады играет и то, что здесь, помимо четкой организации труда, с удовольствием берут на вооружение ценные строительные новинки.

— В 1965 году в тресте «Кемеровохимстрой» впервые начали применять наливные полы,— рассказывает инструктор «Оргтехстроя» Анатолий Шляхтин.— В бригаде Плишкова успешно освоили это новшество. Сейчас появилась еще одна новинка — сварка листов линолеума электромашинкой вместо трудоемкой операции по наклейке его. И здесь уже четверо — Плишков-старший, Бехнер, Скабелкин и Димура — в совершенстве владеют ею.

А что значит для бригады, например, сварка линолеума? На каждом метре она экономит по 93 копейки. И если раньше — при наклейке — для этой операции требовалось 9—10 человек, то сейчас — только трое.

— Этому коллективу любое задание, любое новшество доверяешь сполна. Знаешь, что люди здесь ко всему подходят творчески, с большим пониманием важности порученного дела, — так о бригаде отозвался прораб участка Михаил Андреевич Шейкин. — Им надо только дать время подумать, взвесить, подсчитать. И они непременно найдут самое правильное решение.

А. ТЮМЕНЦЕВА.
Ново-Кемеровский химкомбинат.

Новокузнецкий завод электромонтажных механизмов — единственное в нашей стране опытное предприятие Министерства монтажных и специальных строительных работ, по образцам которого изготовляются электромонтажные механизмы и изделия не только для Советского Союза, но и за рубеж: для Болгарии, Алжира, Афганистана, Об'единенной Арабской Республики. Всего у завода около ста заказчиков. Он постоянный участник Выставки достижений народного хозяйства.

НА СНИМКЕ: слесари экспериментального участка (слева направо): С. Леденев, В. Ковбасюк и Б. Попов у созданного ими приспособления для ввертывания электродов заземления. Если сейчас пятиметровый прут обычно забивают в землю кувалдой, то с помощью этого приспособления будут «загонять» его путем вращения — надо только нажать кнопку.

Фото В. Дунаева.

ПЕРВАЯ НИТКА

ОКРАИНА Кировского района. Тихая, одноэтажная, тут и там замысловато простроченная изгородями усадеб, переполненных сочной, недавно развернувшейся зеленью. И кажется, что именно сквозь эту, уже утвердившуюся на земле зелень, прорезалось и вознеслось в небесную синь стройное здание из сборного бетона и сверкающего на солнце стекла. Но так кажется только первые минуты, пока не улавливаешь разнобойного шума стройки, пока видишь над зеленью садов только этот, названный «этажеркой», бетонно-растворный корпус строящегося бетонного завода.

Но с каждым шагом все громче становится упругий шум стройки, и уже видишь на разлороченном бульдозерами пустыре не одно, а комплекс новых промышленных зданий. От четырехэтажной «этажерки» наклонно уходят галереи к обтянутому шиферной крышей каркасу склада сыпучих материалов.

Дальше громоздится внушительная связка металлических цистерн-силосов, в которых будет храниться 1.700 тонн цемента. Около этих, даже на взгляд тяжелых, цистерн светлое здание компрессорной, замыкающее полукруг строений, кажется вдвое меньше, чем на самом деле. А уж передвижные вагончики, сбившиеся в стайку у пыльной дороги, совсем крохотные.

В одном из них, уютном, со светлыми шторками на окнах, начальник четвертого стройуправления треста «Кемеровопромстрой» А. В. Поликарпов, рисуя для наглядности на белом листке схему завода, который в будущем будет давать в год 200 тысяч тонн бетона и раствора, рассказывает обо всем, что сделано и что еще надо сделать.

Одна из основных забот нынче — дать заводу воду, сжатый воздух, электроэнергию.

Бетонщики третьего стройучастка СУ-4 уже сняли опалубку с лобастого резервуара, выглядывающего из рыжего грунта, наполнили его водой, проверяют. Начат монтаж насосной.

В компрессорной, где светло от свежевыбеленных стен и гулко от пустоты и малолюдья, монтажные работы выполнены процентов на шестьдесят.

Не сегодня—завтра монтажники из бригады Н. Н. Лыхина Минмонтажспецстроя начнут пробрасывать пневмотрассу к бетонно-растворному корпусу.

С подводкой электроэнергии к заводу пока не все ясно. На 261-й силовой подстанции, ближайшей к заводу, надо устанавливать новый, более мощный трансформатор.

— Вот так обстоят дела, — подводит черту А. В. Поликарпов. — Технологическая нитка, можно сказать, готова. Остались мелочи. Есть возможность у нас и субподрядчиков сдать ее в июне в эксплуатацию.

Что ж, строители СУ-4 треста «Кемеровопромстрой», ведущие здесь отделочные работы, действительно имеют возможность уложиться в срок. Их почти 90 человек. На всех этажах «этажерки», светлых, наполненных солнцем, и в длинных галереях, где словно ждут начала движения темные и бесконечные ленты мощных транспортеров, их узнаешь по шуткам-прибауткам, по той старательности, с которой, к примеру, отделочницы подкрашивают зеленые рамы окон, серебристые и черные конструкции. Чувствуется, что работу здесь делают набело, больше сюда не вернутся. Начальнику стройучастка П. В. Сотникову по душе работа каждого. Может быть лишь чуть лучше других работают каменщики из бригады Ивана Хлапова, да отделочницы из бригад Р. М. Лелюх и М. П. Абрамовой.

У монтажников Н. Н. Лыхина успехи пока скромные. Но в бригаде хорошо понимают, что пуск завода теперь во многом зависит от того, как они сработают. И они стараются сделать все, чтобы выполнить монтажные работы в срок. Сварщик Николай Плисовских, слесари-монтажники Иосиф Юзифович, Ф. Е. Сугатов, Б. А. Урванцев и работающий здесь с самого начала стройки крановщик В. К. Прокопенко ежедневно перевыполняют задания. Но монтажников подводит сам заказчик — дирекция строящихся предприятий комбината «Кемеровошахтохимстрой», постоянно срывая своевременную поставку оборудования. Из-за этого график монтажных работ скомкан. Вот установили компрессоры, пробросили половину трубопровода, но нет запорной и нестандартной арматуры, и довести дело до конца нельзя. А ведь только на ревизию компрессоров еще нужна будет неделя.

Еще пример. В галереях готовы к работе транспортеры. Монтажники могут уже сегодня на всех бетоно- и растворомешалках установить клапаны, концевые выключатели, то есть сделать последние «мазки».

Но кому сдавать работу?

На стройке до сих пор нет хозяина будущего предприятия. Пусть пока не готова компрессорная, не подведена электросеть. Но можно пробросить времянку, работу пневматических узлов можно проверить с помощью передвижной компрессорной установки. Самое время, пока, как говорится, не горит, сдавать и сдавать готовое оборудование по узлам. Но создается впечатление, что монтажники и эксплуатационники (директор С. А. Литвинов) говорят на разных языках.

А пока с утра и до позднего вечера на стройке сверкают огни электросварки, не затихают людские голоса, шум машин и скрежет металла. Во дворе завода, сталкивая кучи строительного мусора и перемолотой почвы, утюжат и утюжат землю бульдозеры — ведут планировку. На выравненных площадках тотчас же появляются ровные строчки деревянных колышков. Самосвалы с бетоном и гравием старательно об'езжают их. А от бетонно-растворного корпуса уже потянулись, заполняя пространство между свежими колышками, полосы только что уложенного бетона. Стройка прихорашивается, строительство идет к концу. Из сложного клубка многодневных забот строителей и электриков, механизаторов и монтажников, из десятка всевозможных неувязок и трудовых успехов, порою скромных и негромких, все явственнее выпрядается первая технологическая нитка Кемеровского бетонного завода.

Г. КОЛЕСНИКОВ.
г. Кемерово.

ДНЕВНИК СЕВА

Большинство хозяйств области закончило яровой сев. Пять районов — Беловский, Кемеровский, Ленинск-Кузнецкий, Промышленновский, Яшкинский перевыполнили план посева зерновых культур. Почти все хозяйства посеяли основной продовольственной культуры — пшеницы — больше, чем планировали. Заканчивается посадка картофеля. Сегодня—завтра будет завершен сев кукурузы.

Нынче сев начался с большим календарным опозданием из-за необычных для наших мест погодных условий весны. По существу на проведение весенних полевых работ природа отвела в этом году полмесяца. Тем не менее механизаторы и полеводы большинства хозяйств и районов сумели провести сев основных зерновых культур и посадить картофель в оптимальные для нашей области сроки — до 1 июня. Иными словами, за 8—10 дней выполнен такой об'ем полевых работ, на выполнение которого в прошлые годы уходило 20—25 дней.

Это показывает, как возросли техническое оснащение совхозов и колхозов, мастерство, сознательность, дисциплина механизаторов, полеводов, специалистов земледелия; распорядительность командиров производства среднего звена, ведущих руководителей хозяйств.

Пример собранности, организованности, умения маневрировать техникой и способами ведения полевых работ показали земледельцы Ленинск-Кузнецкого, Промышленновского, Беловского, Прокопьевского, Юргинского, Яшкинского, Крапивинского районов, занимавших до конца весенних полевых работ ведущее положение в области.

ПАРТИЙНАЯ ЖИЗНЬ

РАБОЧИЕ САДЯТСЯ ЗА ПАРТУ

Наряду с другими важными проблемами жизни предприятий и строек города партийные организации настойчиво решают вопросы повышения общеобразовательного и культурного уровня трудящихся. Теперь совсем не редкость, когда об учебе рабочего речь идет на собрании, когда об учебе коммуниста говорят при его отчете о выполнении производственных обязательств. Не всегда легко протекает такой разговор. Не всегда просто убедить человека учиться без отрыва от производства. Но линия эта настойчиво проводится партийными организациями.

Неожиданный оборот, например, для В. П. Дорофеева принял разговор на заседании партийного бюро рудоремонтного завода. Ему посоветовали учиться в школе рабочей молодежи. «Да мне же тридцать седьмой пошел. Поздно за парту садиться», — отказывался он. Но члены бюро были настойчивы. Виктор Прохорович пошел в школу, сейчас успешно заканчивает восьмой класс.

Таких бесед члены партийного бюро провели немало. На заводе составили списки всех не имеющих восьмилетнего образования, разработали перспективный план обучения рабочих, обсудили его на заводском партийном собрании. Никто не возражал, но в вечерней школе учеников не прибавилось. Тогда члены партийного бюро, руководители предприятия пошли в цехи, беседовали с рабочими, об'яснили им, что завод внедряет новую технику, владеть которой смогут лишь образованные люди, ознакомили с льготами, которые существуют для учащихся. С коммунистами разговаривали на заседании партийного бюро. Перед началом учебного года с теми, кто не хотел учиться, вновь провели беседу. И люди пошли в школу.

Сейчас на рудоремонтном нет ни одного рабочего, не имеющего восьмилетнего образования, который бы не учился без отрыва от производства. И это результат не только бесед, уговоров. Партийная организация немало сделала для того, чтобы в коллективе вся атмосфера побуждала человека учиться. Поступает новичок на завод — первый вопрос к нему в отделе кадров: «Учишься?». Этот же вопрос он слышит от директора предприятия, начальника цеха, мастера, бригадира.

Каждый из них не только убеждает, но и показывает пример. Здесь действует двухгодичный университет экономических знаний, в котором занимаются заводские руководители. Многие учатся в техникумах, на подготовительных курсах, в вечернем институте. Возникло своеобразное соревнование в учебе, которое всеми мерами поддерживает партийная организация.

Такое же отношение к учебе молодых рабочих в парторганизациях карьеров Томь-Усинский № 3-4, Томь-Усинский № 7-8 и ряде других.

Тяга к знаниям растет у рабочих с каждым годом. Именно поэтому, идя навстречу молодежи, открыли в городе филиал вечернего отделения Сибирского металлургического института. Кроме того, у нас действуют три сменные школы рабочей молодежи, заочная школа. В них более тысячи учащихся. Вдвое меньше по сравнению с 1965 годом стало работающей молодежи, не имеющей восьмилетнего образования. И тем не менее до желаемого еще далеко. Не везде поставлено дело так, как на рудоремонтном заводе. К примеру, на шахте «Томь-Усинская-1-2», крупнейшем предприятии рудника, 460 молодых рабочих не имеют восьмилетнего образования. Учатся же из них лишь 200. Почему не учатся остальные? Многие прямо заявляют: «А зачем?».

Здесь есть, конечно, недоработка школы, парткома, руководителей предприятия. Но человек с более высоким общим образованием на шахте не имеет никаких преимуществ. Зарплата одинаковая для рабочего со средним и с шестиклассным образованием. На этой шахте сорок процентов бригадиров с начальным образованием. А в подчинении у них люди, закончившие среднюю школу, которые больше знают, на большее способны. Видимо, надо ставить руководителями бригад более грамотных людей, смелее повышать им рабочие разряды. Не с плеча, разумеется, рубить в этом деле, но все же проводить твердую линию.

Слабо мы еще используем моральные стимулы. Возьмем простой пример. Где вы встретите на Доске почета в подписи под фотографией сообщение, что такой-то передовик производства учится? Нигде. На каком собрании услышите, что такой-то товарищ за хорошую работу и учебу награждается Почетной грамотой, путевкой в дом отдыха, санаторий? Тоже редко.

Мы пытаемся исправить эти недоработки. Проводим, например, собрания учащихся вечерних школ, на которые приглашаются хозяйственные руководители предприятий. В откровенном разговоре выясняется, что мешает рабочим в учебе. При комитетах комсомола созданы комиссии по работе с подростками. Руководители предприятий отчитываются на партийных собраниях, на бюро горкома партии о том, как выполняются планы обучения взрослых.

Городская партийная организация ставит своей задачей, чтобы к 100-летию со дня рождения В. И. Ленина все молодые рабочие, не имеющие восьмилетнего образования, учились без отрыва от производства.

Г. МАЛЬЦЕВА,
секретарь Междуреченского горкома КПСС.

ПИСЬМО В РЕДАКЦИЮ

ЗООТЕХНИК — НА МОЦИОНЕ...

СТАРЫЕ ЛЮДИ говорят, что только лодырь и никудышный хозяин держит в начале июня скот на дворе. Трава в эту пору, особенно в березняках, мягкая, сочная. Коровы прямо на виду молоко прибавляют, молодняк вес набирает. В общем, каждый крестьянин знает, что самое время сейчас откармливать скот. А главное — бесплатно ведь все, выгодно для хозяйства.

Вот об этом мы говорили нашему бригадиру Герасимову. Депутат Верховного Совета РСФСР Анна Лещенко, Мария Максименко и я настаивали, чтобы выгонять коров на выпаса немедленно. Ждать дальше и раскачиваться — прямой убыток совхозу. Зимой, когда были корма, я, например, в день по 190 килограммов от своей группы коров надаивала, а сейчас — ни силоса, ни концентратов. Суточный надой на корову с 9 до 6 литров упал...

Согласился с нами Михаил Дмитриевич и пошел к управляющему И. А. Даниленко хлопотать о транспорте, чтобы перевезти в летний лагерь доильные установки и другое оборудование фермы. Управляющий трактор дал. Отвезли оборудование без нас, побросали его как попало. На следующее утро мы кое-как подоили коров в зимнем помещении, и пастухи угнали скот на выпаса. К обеду доярки собрались на ферме, чтобы ехать на дойку и заодно перевезти все, что осталось.

Мы знали, что не подоить коров в обед — значит испортить их. Во-первых, из 190 коров половина — с новотела. На хорошей траве они быстро набирают молоко. Не освободишь корову от него — заболеет маститом, а потом вообще сбавит удой. К тому же, телятам свежее молоко нужно.

Пошел по нашему настоянию Герасимов снова просить транспорт. А управляющий отмахнулся: запрягайте, дескать, лошадь и поезжайте сами. Бросились мы в конюшню, а там ни сбруи, ни телеги. Бригадиру тут потребовать бы, а он два часа анекдоты нам рассказывал.

За несколько часов до вечерней дойки мы, уже не надеясь на бригадира и зоотехника отделения А. М. Есаулова, пошли к управляющему сами. Иван Алексеевич сначала наотрез отказал — не до животноводства, сев отделение проваливает. Но потом согласился и послал нас к трактористу Сухачеву. Только ничего мы не смогли добиться от тракториста: к этому времени он уже успел где-то так напиться, что из кабины выпал...

Вечером опытный скотник-пастух Алексей Иванович Комаров, впервые за свои пятьдесят с лишним лет, не смог управиться со стадом. Недоеные коровы бросили пастись и пошли в деревню. А навстречу им восемь километров пешком шагали мы — доярки.

Я рассказала лишь об одном случае безобразного отношения к животноводству, которое становится системой в нашем совхозе. Сейчас, в самое подходящее для повышения продуктивности скота время, среднесуточный надой на корову у нас в бригаде составляет всего 6 килограммов, а в других гуртах и того хуже. До 3 июня, к примеру, не выгнали в лагеря дойный скот в бригаде И. И. Лаврентьева. Да и там, где перешли на выпаса, толку мало: ни концентратов, ни соли к летним лагерям не подвезли. А всякому известно, что корову в доильный станок без подкормки и цепью не затянешь. Плохо кормили мы скот всю зиму, не думают руководители и специалисты хозяйства о повышении продуктивности скота сейчас. Не удивительно, что по сравнению с прошлым годом к началу июня от каждой коровы мы недополучили по 50 килограммов молока. А всего — только по нашему отделению — 25 тонн.

Мы понимаем, что большинство механизаторов заняты сейчас на севе, поэтому многого не требуем. Нужны концентраты и какой-либо транспорт для выезда на дойку. Пешком-то ходить на выпаса — это 48 километров ежедневно.

Директора совхоза и секретаря парткома, с начала сева не заглядывающих на фермы, еще как-то понять можно (они заняты работой на полях). Но беспечность главного зоотехника Г. В. Щигалева возмущает животноводов. В воскресенье, например, Григорий Васильевич с выпивкой и закуской отправляется в лес, моцион делает для укрепления здоровья. О делах совхозных, выходит, заботушки нет у него. Последнее время в совхозе прямо-таки угрозой всякому хорошему делу становится пьянка. Идет сев, а некоторые механизаторы уже к обеду, как говорят, лыка не вяжут. Посчитали бы руководители совхоза, какой это вред наносит. Тракторист Евсеев и сеяльщик Лунев порвали сцепку и вывели из строя на день агрегат из трех сеялок. Считай, что сорок гектаров хлеба загубили. Сорвал две дойки подряд Сухачев. Опять десятки центнеров молока потеряны.

Ослабили внимание к трудовой дисциплине и директор совхоза Вадим Андреевич Галанин, и секретарь парткома Иван Яковлевич Волков, и рабочий комитет, и товарищеский суд. Мы предлагали взыскать с пьяниц весь убыток, нанесенный ими хозяйству. Нельзя, говорят, прокурор опротестует. А по-нашему, не может прокурор разгильдяев под защиту брать. Выдумки все это. Самые строгие меры в таком деле надо принимать. Доброта к пьяницам к хорошему не приведет. С нею мы уже докатились до того, что по пять килограммов молока по совхозу летом в день от коровы получаем.

М. ПРОДАЕВА,
кандидат в члены КПСС, доярка первого отделения совхоза «Ново-Покровский» Тяжинского района.

☆ ☆ ☆

ОТ РЕДАКЦИИ:

Тревогу Миры Иннокентьевны Продаевой — передовой доярки совхоза «Ново-Покровский» — разделяют животноводы не только этого, но и других хозяйств Тяжинского района. И с выходом на летние выпаса в животноводстве не видно пока ожидавшихся существенных перемен. Вместо 107 тонн совхозы и колхозы сдают в день лишь по 50 тонн молока. В большинстве хозяйств среднесуточный надой на корову не превышает 5 кг, а по району он составляет 6,4 кг — на 1,6 кг ниже среднеобластного результата.

Обстановка складывается так, что Тяжинский район, единственный в области, может не выполнить полугодовой план производства и продажи молока. Например, совхозам «Искра» и «Итатский», чтобы покрыть образовавшуюся задолженность, в июне нужно выполнить половину полугодового плана. Возможно ли это практически? Утвердительно отвечают на этот вопрос своими делами животноводы совхоза «Ступишинский». За три дня, проведенных на летних выпасах, они добились повышения среднесуточного надоя от коровы на полтора килограмма. Здесь хорошо организованы круглосуточная пастьба и подкормка скота концентратами, повсеместно введена трехкратная дойка коров.

Несмотря на трудности с завершением сева, руководители совхоза «Ступишинский» не ослабляют внимания к животноводству. В совхозах «Ново-Покровский», «Искра», «Итатский» такого внимания этой отрасли хозяйства пока не оказывается. Чтобы выполнить полугодовой план, животноводы района в ближайшие дни должны добиться повышения среднесуточных надоев минимум на 1,5—2 кг. Как это сделать, рассказано в выступлении М. И. Продаевой и практически доказано ступишинцами.

УМЕЛО ИСПОЛЬЗОВАТЬ НОВЫЕ МЕХАНИЗМЫ

Техническое перевооружение шахт сопровождается ростом основных производственных фондов, как правило, активной их части. Причем стоимость вновь приобретаемой техники значительно дороже старой. Например, выемочный комплекс КМ-87Д в шесть—семь раз дороже узкозахватного комбайна с комплексом металлической крепи. Поэтому сейчас, когда угольные предприятия комбината «Кузбассуголь» перешли на новую систему планирования и экономического стимулирования, особенно важно наиболее эффективно использовать производственные фонды и, прежде всего, новое оборудование.

На основании данных статистической отчетности и фотохронометражных наблюдений нормативно-исследовательской станции треста «Беловуголь» было произведено определение целесообразности и экономической эффективности комплексной механизации очистных забоев по сравнению с узкозахватными и широкозахватными комбайнами с индивидуальной крепью в примерно одинаковых горногеологических условиях. Для сравнения на трех шахтах было отобрано 14 очистных забоев, по которым анализировались два основных показателя: себестоимость тонны угля и производительность труда. Все исходные данные для исследования собирались с учетом монтажно-демонтажных работ, опробования механизмов на поверхности и эксплуатационных расходов при отработке лавы.

С внедрением гидрофицированных крепей за 68 лаво-месяцев от снижения участковых затрат получена экономия на сумму 857,5 тыс. рублей. При этом производительность труда горнорабочих очистного забоя повысилась почти на 25 процентов.

Анализом также было установлено, что в комплексно-механизированных забоях себестоимость тонны угля в первые месяцы работы намного выше, чем в лавах с обычной техникой. Однако уже через два—три месяца в лавах с гидрофицированными крепями себестоимость становится ниже, чем в забоях с обычными комбайнами. Производительность же труда, как правило, в лавах с комплексами выше уже в первые месяцы работы. Структура себестоимости по исследуемым забоям показывает, что с внедрением новой техники значительно возрастают расходы на амортизацию. Одновременно резко снижается расход дорогостоящего крепежного леса (особенно по сравнению с широкозахватными комбайнами). Уменьшаются также затраты на взрывчатку и зарплату.

Однако новая техника используется еще далеко не на полную мощность, о чем свидетельствует опыт работы передовых коллективов. Если в текущем году среднемесячная производительность комплексов в целом по тресту составила 17,6 тысячи тонн, то на «Чертинской-Южной», где работает третья часть механизированных крепей, этот показатель превысил двадцатитысячный рубеж. И не случайно на этой шахте в апреле месячная производительность труда рабочих по добыче доведена до 88,6 тонны, а за счет снижения себестоимости добываемого топлива сэкономлено 13,6 тысячи рублей.

Сравнительно низкая производительность высокомеханизированных забоев об'ясняется, прежде всего, неполной загрузкой оборудования в течение смены, конструктивными недостатками отдельных узлов комплексов, сложной геологией, большими сроками монтажа, демонтажа и ремонта.

Многочисленные хронометражные наблюдения показывают, что механизированные крепи в среднем простаивают 18—24 процента от общего баланса рабочей смены. Причем львиную долю составляют потери из-за неисправностей механизмов и ожидания порожняка.

Аварийность в свою очередь является следствием конструктивных недоделок комплексов и некачественного текущего ремонта при эксплуатации. За последние годы техники (особенно забойной) намного прибавилось, а ремонтная группа рабочих увеличилась незначительно. Например, в смену на ремонт и профилактический осмотр гидрофицированной крепи, участковых конвейеров и всей пусковой аппаратуры выходят 6—8 электрослесарей. Часто они просто физически не могут сделать детального и качественного ремонта. В результате в добычные смены — аварии и длительные простои. По этому поводу хочется привести один характерный пример.

Всем известны достижения бригады А. Степанова с шахты «Краснолиманская» (Донбасс), которая за 31 рабочий день комплексом КМ-87тс выдала 150.657 тонн угля. Мировой рекорд помог выявить возможности новой техники. Вот как на участке были организованы в эти дни ремонтные работы.

Ежесуточно в ремонтно-подготовительную смену работали 17 рабочих очистного забоя и 15 электрослесарей. Машинист с двумя помощниками производили профилактический осмотр и ремонт комбайна, доливку масла, замену зубков, обтяжку соединительных болтов, проверяли систему орошения. Электрослесари осматривали и ремонтировали электроаппаратуру, штековые конвейеры, насосные станции, осветительные и телефонные сети.

Рабочие очистного забоя производили осмотр и ремонт секций крепей, обтяжку болтовых соединений на кронштейнах и скребковой цепи конвейера, замену деформированных скребков и выпадших из строя стоек секций и гидродомкратов. Все электрооборудование участка было закреплено за электрослесарями и горнорабочими.

Результаты не замедлили сказаться: потери времени из-за неполадок с комплексом снизились до 4,5 процента. В наших забоях перерывы по этим причинам достигают 14—16 процентов. Как видим, увеличение численности рабочих ремонтной группы вполне оправдывает себя высокой нагрузкой на забой и дешевым углем (его себестоимость в бригаде А. Степанова составила 87 коп. за тонну).

Следует также отметить, что в настоящее время на угольных предприятиях мало квалифицированных кадров по ремонту гидрофицированных крепей. Имеющиеся электрослесари являются в основном специалистами по электрической части, а по ремонту гидросистем имеют недостаточный опыт. К тому же на шахты почти не поступают дефицитные и быстроизнашивающиеся запасные части.

Поэтому правильно поступили на «Грамотеинской-1-2», где создали специальную бригаду по ремонту гидравлических систем комплексов. Такие бригады следует создавать и на других шахтах, где имеются гидрофицированные крепи.

Большая часть комплексов на Беловском руднике внедрена в лавах со сложными горногеологическими условиями, где нельзя по разным причинам применить комбайны с индивидуальной крепью. Так, на «Грамотеинской-1-2» все гидрофицированные крепи работают при повышенном горном давлении и углах падения, превышающих нормативы в два раза. Кроме того, с глубиной наблюдается крупноблочное обрушение пород кровли, что приводит к деформации секций крепи. Работу комбайнов осложняют к тому же весьма крепкие угли и колчеданные включения. Труднообрушаемая жесткая кровля и значительное горное давление наблюдаются также при отработке лав комплексами МК-1 на шахтах «Чертинская-1» и «Чертинская-Южная». Эти обстоятельства также отрицательно сказываются на эффективности новой техники.

На наш взгляд, следует шире внедрять сетевые графики на монтаж и демонтаж крепей. Например, на «Чертинской-Южной» лаву с комплексом МК-1 начинали оборудовать по старинке, без графика и предварительных расчетов. В результате ежесуточно в среднем устанавливали по одной секции крепи. Была реальная угроза длительного монтажа. Рабочие также не были заинтересованы в ускорении работ, так как оплата была повременная. Тогда творческой группой НОТ был разработан сетевой график на монтаж комплекса, предусматривающий аккордную оплату труда. С внедрением графика ежедневно стали устанавливать до 10 секций, и монтаж лавы закончили за 17 дней. За счет снижения амортизационных отчислений и расходов на повременную оплату рабочих сэкономлено 4,3 тысячи рублей.

Возможность увеличения нагрузки на лаву и производительности труда, снижения себестоимости добываемого топлива и трудоемкости работ, обеспечения безопасности работ дает основание считать применение механизированных крепей в настоящее время основным направлением в области дальнейшей механизации добычи угля и улучшения технико-экономических показателей работы очистных забоев. Но чтобы достигнуть этого, надо умело использовать новую технику.

Н. ГАВРИЛОВ,
В. ПОНЕЖА — горные инженеры.

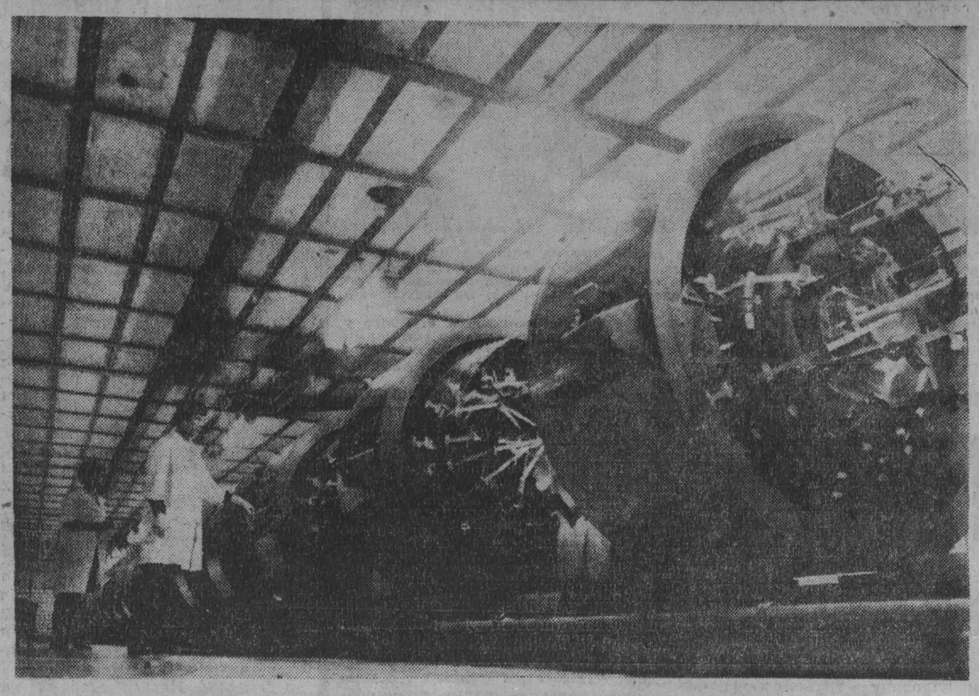

НА ЗАВОДЕ „КАМКАБЕЛЬ“

Более 1.800 видов различных проводов выпускает пермский завод «Камкабель». Продукция предприятия идет во многие города Советского Союза и почти в тридцать зарубежных стран.

В этом году коллектив завода должен освоить несколько новых видов кабеля. На предприятии создаются комплексные кабельные устройства для линий электропередач постоянного тока напряжением 400 и 750 тысяч вольт и для линий переменного тока напряжением 500 тысяч вольт. Кроме того, усовершенствуются конструкции силовых кабелей с пластмассовой изоляцией и маслонаполненного кабеля, рассчитанного на напряжение 220 тысяч вольт.

НА СНИМКЕ: изолировочный участок высоковольтных кабелей одного из цехов завода.

Фото АПН.

ТРЕВОЖНЫЙ СИГНАЛ

О ГРАФИКЕ ЗАБЫЛИ

В августе должна вступить в строй первая очередь производственной котельной на заводе химического волокна. Наш участок треста «Спецжелезобетонстрой» возводит на этом об'екте дымовую трубу. Высота ее будет сто метров. Пока же мы смогли подняться всего на двадцать. Времени впереди мало, а работы — непочатый край. Ведь, кроме самого ствола трубы, нужно будет выполнить еще очень сложную его футеровку. А две бригады из 14 человек вместо того, чтобы форсировать работы, большей частью простаивают.

Дело в том, что трест «Железобетонстрой» (управляющий т. Вершинин) никак не может обеспечить бесперебойную поставку бетона. Вместо 15 кубометров в смену нам дают 6—10 кубов в сутки. Бывает, что поступает он на об'ект в полдень. Возят его к нам за 20 километров, хотя есть возможность получать его гораздо ближе.

В свое время был разработан специальный график поставки бетона, утвержденный начальником комбината «Кемеровошахтохимстрой» т. Урайским. Утвердили и... забыли. Тов. Вершинин делает вид, что ничего не знает о его существовании, а в комбинате никто не удосужился проконтролировать исполнение собственных распоряжений. До сих пор мы не получили еще и всех металлоконструкций, арматуру, круглый лес, которые должно поставить стройуправление № 5 треста «Кемеровопромстрой» (управляющий т. Рыбалкин).

При таком отношении к пусковому об'екту нельзя всерьез говорить о том, что сроки ввода его в эксплуатацию будут выполнены.

Б. ГЕРАСИМОВ,
начальник участка.

СОЛИДНАЯ ДОБАВКА К ЗАРАБОТКУ

Недавно у строителей ввели новые условия оплаты труда. Предусмотрено повышение тарифных ставок и расценок, более широкое применение аккордно-премиальной системы оплаты, низового хозяйственного расчета, выплата авансовых премий за сдачу в срок и досрочно отдельных конструктивов на пусковых об'ектах.

Каковы же итоги?

Трест «Кемеровохимстрой» апрельский план строительно-монтажных работ своими силами выполнил на 110 процентов. Не оказалось ни одного рабочего, который бы не выполнил нормы выработки, снизилось число прогулов. Работая в сложных погодных условиях, наши строители получили ощутимую прибавку к заработной плате. Причем не было случая перерасхода фонда зарплаты.

Комплексная бригада Н. О. Шевченко из СУ-5 в апреле перевыполнила норму выработки в полтора раза, и заработок по сравнению с мартом поднялся почти на одну треть, или по 34 рубля на человека.

808 рублей — такова прибавка к зарплате в бригаде В. И. Куща из СУ-4. Плотник-бетонщик П. Г. Кухтин заработал 224 руб., т. е. на 53 рубля больше, чем в марте, бетонщик В. А. Шелемов — на 66 рублей и т. д.

У отделочников бригады И. Д. Агеевой из СУ-1 заработок в апреле вырос в среднем на 14 процентов, каменщики бригады Е. Я. Клявса получили в общей сложности на 340 рублей больше, чем в марте.

Заработная плата за апрель выросла у всех без исключения рабочих-строителей. И не только у них. Заметно поднялись должностные оклады у мастеров, нормировщиков, прорабов, руководителей участков. Это, безусловно, положительно скажется на закреплении кадров линейного персонала на стройках.

Впереди — лето. Много работы на крупных и сложных об'ектах. Наряду с дальнейшим повышением материального стимулирования рабочих и служащих, в тресте уделяется большое внимание моральным формам поощрения. Большой отклик получила в наших коллективах опубликованная в «Кузбассе» статья т. Локтионова «Доброе слово рублем не заменишь». Сейчас на стройках, в бригадах, на рабочих собраниях обсуждают этот вопрос, сообща определяются меры, которые будут способствовать умелому сочетанию материальных и моральных форм поощрения.

Б. ГЕРШУН,
начальник отдела организации труда и зарплаты треста «Кемеровохимстрой».

За рубежом

СВОБОДУ ПАТРИОТУ ГВАТЕМАЛЫ!

Гватемальская реакция бросила в застенки видного общественного деятеля страны, писателя, члена ЦК Гватемальской партии труда Уберто Альварадо Арельяно. 40-летнему патриоту грозит серьезная опасность. В связи с этим глава делегации Гватемальской партии труда на международном Совещании коммунистических и рабочих партий тов. А. Мартинес сказал корреспонденту ТАСС:

— В нашей стране нет политических заключенных. Нет потому, что все они уничтожены. Только за последние два года убито свыше шести тысяч человек. В патриотов стреляют прямо на улицах. А тех, кто попадает в руки полиции, подвергают ужасным пыткам. Зачастую их трупы находят на улицах обезображенными. Вот почему общественность Гватемалы крайне встревожена судьбой Уберто Альварадо Арельяно. Он был схвачен полицией в городе Гватемале в начале июня.

Уберто Альварадо Арельяно, талантливый писатель и публицист, внес большой вклад в развитие демократического движения, в сплочение интеллигенции и молодежи, борющейся за свои права. Ему принадлежит видная роль в революционном движении, в борьбе против империализма. На втором с'езде Гватемальской партии труда он избран членом ЦК. Работая в ЦК, Альварадо активно сотрудничал в печатном органе коммунистов «Трибуна популар». Его кипучая политическая деятельность особенно широко развернулась в период, предшествовавший свержению правительства Арбенса в 1954 году, и достигла наивысшего накала в годы эмиграции. Понимая, что на родине ему грозит смертельная опасность, он все же вернулся в Гватемалу, чтобы продолжать борьбу за свободу трудящихся, за счастье своего народа.

Жизнь патриота в опасности. Спасти его может широкое движение мировой общественности, сказал А. Мартинес.

Мы призываем всех честных людей мира потребовать от президента Гватемалы Мендеса Монтенегро вернуть свободу нашему товарищу, патриоту и революционеру.

(ТАСС).

В ЦЕНТРЕ ВНИМАНИЯ

ПРАГА, 9 июня. (ТАСС). Выступление Генерального секретаря ЦК КПСС Л. И. Брежнева на международном Совещании коммунистических и рабочих партий в Москве находится в центре внимания чехословацкой общественности. Пражское радио передало подробное изложение выступления, подчеркнув те разделы, где говорится о задачах антиимпериалистической борьбы на современном этапе и проблемах единства действий коммунистического движения.

Много внимания пражское радио уделило освещению в выступлении Л. И. Брежнева вопроса укрепления руководящей роли коммунистических партий в строительстве социализма и коммунизма, его заявлению о том, что КПСС полностью согласна с тем, что главным направлением в деле сплочения социалистической системы является неуклонное осуществление принципов социалистического интернационализма, правильное сочетание национальных и интернациональных задач социалистических государств, развитие их братской взаимопомощи и взаимоподдержки при последовательном соблюдении равноправия всех стран социализма, их суверенитета и независимости, невмешательства в их внутренние дела.

Радио отметило также содержащуюся в выступлении Генерального секретаря ЦК КПСС критику раскольнических действий китайского руководства.

УЛАН-БАТОР, 9 июня. (ТАСС). Широко, с горячим одобрением монгольская печать, радио и телевидение комментируют выступление Генерального секретаря ЦК КПСС Л. И. Брежнева на международном Совещании коммунистических и рабочих партий в Москве, сообщает агентство МОНЦАМЭ.

Орган ЦК МНРП и правительства МНР газета «Унэн» и другие центральные уланбаторские газеты, опубликовавшие полный текст выступления Л. И. Брежнева, подчеркивают всемирное значение выступления Генерального секретаря ЦК КПСС для совместной борьбы против империализма.

Уланбаторское радио вместе с полным текстом этого выступления передало комментарий, в котором говорится, что «в своем выступлении Л. И. Брежнев с исчерпывающей полнотой и ясностью осветил ключевые проблемы мировой обстановки и международного коммунистического и рабочего движения, указав на конкретные пути решения этих проблем».

Эта вдохновляющая и мобилизующая речь, подчеркивает радио, свидетельствует об исторической роли созданной В. И. Лениным великой партии коммунистов — КПСС, о ее верности своему интернациональному долгу и твердой решимости отстаивать на марксистско-ленинской основе единство коммунистического движения, сплоченность всего революционного движения, всех антиимпериалистических сил в борьбе против империализма, за мир, демократию и социализм.

БЕЙРУТ, 9 июня. (ТАСС). Выступление Генерального секретаря ЦК КПСС Л. И. Брежнева на международном Совещании коммунистических и рабочих партий широко освещается печатью Ливана. Все центральные газеты на видных местах и под крупными заголовками публикуют подробное изложение его.

В своем важном выступлении перед участниками московского Совещания, пишет газета «Ан-Нида», Л. И. Брежнев подчеркнул, что есть все основания уверенно смотреть в будущее.

Газеты уделяют также большое внимание принятому на Совещании заявлению, осуждающему израильскую агрессию против арабских стран. «Коммунистический форум, собравшийся в Москве, выразил полную поддержку арабам», — указывает в заголовке газета «Жур».

НЬЮ-ЙОРК, 9 июня. (ТАСС). С большим вниманием американская общественность следит за ходом Совещания в Москве. Выступление на Совещании Л. И. Брежнева — предмет широкого обсуждения в печати.

В редакционной статье газета «Чикаго трибюн» подчеркивает, что «руководитель Коммунистической партии Советского Союза Л. И. Брежнев призвал участников Совещания к единству в борьбе против империализма».

Нью-йоркская печать отмечает, что Л. И. Брежнев заявил о стремлении Советского Союза к миру, не делая исключения «ни для одного из капиталистических государств, в том числе и для США».

САНТЬЯГО, 9 июня. (ТАСС). Речь Генерального секретаря ЦК КПСС Л. И. Брежнева на международном Совещании коммунистических и рабочих партий в Москве — один из самых значительных политических документов нашего времени. В нем дан глубокий политический анализ серьезнейших проблем современной эпохи. Так оценил Генеральный секретарь Компартии Чили Луис Корвалан речь главы делегации КПСС.

В беседе с корреспондентом чилийской газеты «Сигло» в Москве, опубликованной вчера в газете, Л. Корвалан указал на научный анализ системы империализма и ее противоречий, сделанный в речи Л. И. Брежнева.

Глава делегации КПСС, подчеркнул Генеральный секретарь ЦК КП Чили, очень четко и решительно высказался по идеологическим проблемам. Он не обошел и полемические аспекты, правильно, по-ленински поставил вопрос о преодолении разногласий, существующих в коммунистическом движении.

ПАРИЖ, 9 июня. (ТАСС). Исключительное внимание сегодняшние парижские газеты уделяют выступлению главы делегации КПСС Генерального секретаря ЦК КПСС Л. И. Брежнева на международном Совещании коммунистических и рабочих партий в Москве.

Под крупным заголовком «Брежнев: международное коммунистическое Совещание будет содействовать сплоченности сил, которые выступают за мир, демократию, национальную независимость и социализм» газета «Юманите» публикует подробное изложение выступления Генерального секретаря ЦК КПСС. Она отмечает, что Л. И. Брежнев осветил проблемы международного коммунистического движения, его успехи и трудности, а также средства, необходимые, по его мнению, для преодоления трудностей. Глава делегации КПСС дал критический анализ позиции и действий руководителей Компартии Китая, IX с'езд которой подтвердил и укрепил антиленинскую, антисоветскую и раскольническую линию.

АММАН, 9 июня. (ТАСС). Иорданская газета «Ад-Дустур» под заголовком «Коммунистическое Совещание в верхах обвиняет Израиль в агрессии и призывает к поддержке борьбы арабов против оккупации», помещает текст заявления международного Совещания коммунистических и рабочих партий.

«Ад-Дустур» выделяет слова заявления о том, что восстановление мира и спокойствия на Ближнем Востоке может быть осуществлено при условии вывода израильских войск со всех оккупированных арабских территорий, полного осуществления решения Совета Безопасности от 22 ноября 1967 года.

ЗАКОНЧИЛИСЬ ПЕРЕГОВОРЫ НА МИДУЭ

ВАШИНГТОН, 9 июня. (ТАСС). На острове Мидуэй (Тихий океан) закончились переговоры между президентом США Никсоном и главой сайгонского режима Тхиеу. В опубликованном после переговоров совместном коммюнике отвергается идея создания в Южном Вьетнаме временного коалиционного правительства и указывается, что США сократят к концу августа этого года численность своих войск в Южном Вьетнаме на 25.000 солдат. Президент Никсон и Тхиеу договорились также встретиться вновь «в ближайшем будущем».

Если отбросить в сторону «заверения» в «стремлении к миру», «почетном урегулировании», верности «принципам самоопределения» и т. д., то суть совместного коммюнике можно выразить одной лишь фразой: республиканская администрация в своей вьетнамской политике по существу не отказывается от давно обанкротившихся принципов и, в частности, от поддержки антинародного разложившегося режима в Сайгоне, который противится мирному урегулированию в Южном Вьетнаме.

Что касается сокращения к концу августа на 25.000 человек численности американских войск в Южном Вьетнаме, насчитывающих сейчас около 540.000 солдат, то это только капля в море по сравнению с тем, что продолжает там оставаться.

Совершенно очевидно, что это решение о сокращении «войск» задумано как пропагандистский шаг с целью несколько сбить в США усиливающуюся критику позиции правительства во вьетнамском вопросе и раздуть шумиху вокруг мнимого «важного шага на пути к миру» во Вьетнаме.

ДЕЙСТВИЯ АРАБСКИХ ПАРТИЗАН

БЕЙРУТ, 9 июня. (ТАСС). В опубликованном здесь коммюнике об'единенного палестинского командования сообщается, что за минувшие двое суток партизаны провели ряд успешных операций против израильских оккупантов на захваченных арабских территориях.

На дорогах, заминированных партизанами, в районе израильского военного лагеря Умм Садра к северу от Мертвого моря уничтожено два военных автомобиля. Противнику нанесен урон в живой силе.

В другом коммюнике говорится о совершенном партизанами нападении на израильские военные лагеря в районе Ат-Таркманийя, к северу от моста Дания и в районе Аль-Мандасса, к северу от моста Алленби. В результате ожесточенной схватки с врагом партизаны причинили оккупантам серьезный ущерб, в частности, взорвали склад боеприпасов, огневую точку и наблюдательный пост. Все арабские партизаны благополучно вернулись на свои базы.

ПРАЗДНИК ГАЗЕТЫ «НОЙЕС ДОЙЧЛАНД»

БЕРЛИН, 9 июня. (ТАСС). Рекордное количество участников собрал 12-й традиционный праздник газеты «Нойес Дойчланд», который проходил в течение двух дней в берлинском парке Фридрихсхайн. В празднике приняло участие 375.000 человек, сообщает агентство АДН. Среди них в качестве гостей находились журналисты — сотрудники дружественных газет — центральных органов коммунистических и рабочих партий 15 стран. Во время праздника состоялись концерты, были организованы выставки и т. д.

КУВЕЙТ. Всего несколько месяцев прошло со дня пуска на воду рыболовного траулера «Мухалиб хадис», построенного кузейтскими корабелами с помощью советских инженеров. Сейчас первенец возрождающейся в Кувейте рыбной промышленности успешно трудится в Персидском заливе. Овладевать современными методами промысла рыбы и креветки рыбакам Кувейта помогает сотрудник советского Института рыбного хозяйства В. А. Ионас.

НА СНИМКЕ: В. А. Ионас обсуждает с бригадиром кувейтских рыбаков Али план предстоящего промысла. Справа — переводчик В. Либо.

Фотохроника ТАСС.

КАМПАЛА. В самом центре столицы Уганды — Кампале — стоит это изваяние матери, высоко поднявшей в небо ребенка. Угандийский скульптор Грегори Малоба назвал этот символический памятник «Рождение независимости».

Фотохроника ТАСС.

МНЕНИЕ ДЕЛЕГАЦИЙ ДРВ И НФОЮВ

ПАРИЖ. (ТАСС). Решение США вывести из Южного Вьетнама 25 тысяч своих солдат является пропагандистским маневром, заявил представитель делегации Национального фронта освобождения Южного Вьетнама, комментируя встречу президента США с президентом сайгонской администрации Тхиеу. Эта мера, отметил представитель делегации НФО в распространенном для печати заявлении, направлена на успокоение народа США и обман мирового общественного мнения.

Отказ президента США Никсона и президента Тхиеу от создания коалиционного правительства, отмечается в заявлении, свидетельствует о том, что правительство США продолжает политику войны, которую проводил до этого президент Джонсон. Эта политика является «препятствием на пути к прогрессу на парижском совещании по Вьетнаму».

РЕВАНШИСТСКИЕ СБОРИЩА

БОНН, 9 июня. (ТАСС). В Западной Германии продолжаются сборища реваншистских организаций, открыто об'явивших своим программным требованием «возвращение» территорий, входящих в состав ряда социалистических государств Европы. На этот раз местом проведения «федерального слета данцигцев» стал город Мюнстер, где в реваншистском сборище принял участие боннский министр по делам перемещенных лиц Винделен.

Выступая с речью перед участниками «слета», Винделен поддержал реваншистские требования, заявив, что о западных территориях Польской Народной Республики еще «не сказано последнее слово».

В речи боннского министра прозвучало откровенное одобрение действий западногерманских реваншистов.

ЭКСТРЕМИСТСКОЕ ЗАЯВЛЕНИЕ

ПАРИЖ. (ТАСС). Премьер-министр Израиля Голда Меир подтвердила в интервью по телевидению, что Израиль будет и впредь придерживаться экстремистской позиции в ближневосточной проблеме. Голда Меир подчеркнула, что нынешние линии прекращения огня являются «идеальными» и Израиль не собирается уходить с них.

АРЕСТ А. ПАНАГУЛИСА

ЛОНДОН, 9 июня. (ТАСС). Греческий патриот Александрос Панагулис, приговоренный в ноябре 1968 года к смертной казни за покушение на премьер-министра Г. Пападопулоса и совершивший побег из тюрьмы несколько дней назад, арестован сегодня в столице Греции.

Как сообщает агентство Рейтер, об этом заявил на пресс-конференции первый заместитель премьер-министра и министр внутренних дел С. Паттакос.

В сообщении указывается, что Панагулис был арестован на одной из квартир Афин. Других подробностей ареста не приводится.

ИЗ БЛОКНОТА ЖУРНАЛИСТА

ПОСЛЕДНЯЯ ЭЛЕКТРИЧКА

НА ЗАПАД и восток — в Томск, Тайгу, Боготол, Красноярск—уходят ранним утром из Мариинска быстрые электропоезда.

Вот рабочая электричка. Просторные светлые вагоны, удобные простенькие диванчики, на которых и пообедать и в домино «забить» можно. Когда бы ни вошел в вагон — в пургу, мороз, жару или дождь,—здесь всегда нормальный комнатный микроклимат. За ним внимательно следят проводницы поезда. В любое время — зимой ли, летом ли, чисто вымыты большие окна вагонов.

Пассажир электрички не отправляется в далекий путь. Высоким нарастающим гулом прозвучали, набирая скорость, моторы. Только разогнался поезд, и вот она уже через 4—5 километров, следующая деревянная платформа-настил. Сотни людей выходят на перегон. Контактники, перетянутые монтажными ремнями, связисты с какими-то электроприборами и мотками провода, сельский механизатор с добытой в райцентре запчастью, командированный с легкой папкой. А навстречу новый поток: на работу в соседнюю деревню, на совещание, в театр, на рынок...

Электричку Мариинск — Боготол часто называют последней. Это потому, что она идет до конца, до восточной границы Кемеровской области. И еще за то, что очень удобна буквально каждому. Из Тяжина в Мариинск она уходит в 4.20 дня. К этому времени работнику совхоза или колхознику можно закончить в райцентре все дела и даже по магазинам походить. Из Мариинска идет еще удобней — в 9 утра и после шести вечера.

Я люблю ездить в последней электричке. Заходишь в вагон, садишься у окна и как-то сразу освобождаешься от забот.

— Первая остановка—«Пристань»,— об'являет негромкий женский голос из репродуктора.

За окном справа величественная в своем весеннем разливе Кия, светло-серая дуга моста, белый амфитеатр города по излуке берега. Первая Пристань — заречный пригород Мариинска. Каждую весну Кия выходит на ее улицы, и между домами, построенными на высоких фундаментах, ходят лодки — в мае здесь это единственный способ передвижения. Вторая Пристань — отделение совхоза «Победитель». Мелькнул за окном высокий белый обелиск, установленный пионерами города на месте, где расстреляли колчаковцы отважных венгров из отряда Мате Залки.

— Следующая остановка — «Раевка». До села — три километра.

Когда-то давным-давно показались здешние места переселенцам со Смоленщины земным раем. Вот и назвали свою деревню Раевкой.

Но откуда остальные названия? Помню, по-казенному именовались эти полустанки до того, как пошла электричка: Блокпост десятый или три тыщи семьсот такой-то, Путейская казарма, опять же с номером. А сейчас: Семихатка, Безводная, Лесная, Садовая, Ключевая, Раздольная, Лисий Бор, Ясная Поляна, Кедрач, Спортивная, Каштан...

— Кто это придумал так? — спросил я у проводницы Марии Косаревой, когда она присела рядом, чтобы продать мне билет.

— А что, нравится? И местные жители и мы в кондукторском резерве советовались...

Рассказала мне о своей электричке и бригадир поезда Валентина Михайловна Гребнева. Она сразу же предупредила, что их бригада из восьми обслуживающих маршрутов—средняя, рядовая. А лучшая, о которой много хорошего можно написать, — это бригада коммунистического труда Дины Бойковой.

— Почему Лисий Бор? — Охотники говорят — лис много в березовых рощах, а грибники, — что лисичками все сплошь усеяно... Семихатка — семь домиков на полустанке. Ясная Поляна — сами, поди, видели, какое там просторное и солнечное поле на взгорке. когда поезд выходит из леса на тяжинский поворот. Ну, а Спортивная, понятно, ритатскими физкультурниками подсказана. Там у них, рядом с поселком, место такое хорошее для соревнований — и летом, и зимой молодежь едет...

Валентина Михайловна—светло-русая, немного полнеющая и, видимо, очень добродушная женщина средних лет. Не торопясь, она включает микрофон и напоминает пассажирам, что прислоняться к дверям вагонов нельзя, потому что они открываются автоматически и мало ли какая неприятность может выйти. Об'ясняет, как лучше сейчас вон за тот лесочек пройти от остановки до Александровки. Опять же не спеша открывает дверь и успевает махнуть желтым свернутым флажком грохочущему навстречу товарняку: дескать, хороший путь впереди, будь спокоен машинист.

В Ключевой Гребнева задержала поезд на полминуты.

— Бабушку какую-то с узлами усаживают, — об'яснила она. — Ничего, Алексей в дороге нагонит время — хороший механик.

Она быстро осматривает поезд слева и справа — обзор из ее хвостовой кабины отличный. Теперь все в порядке. Включает рычажок автоматических дверей, нажимает кнопку сигнала отправления. Плавно, моментально набирая скорость, устремляется в путь электричка.

Валентина Михайловна рассказывает, что пассажиров у них все больше становится.

— В апреле только наша бригада продала в вагонах больше чем на две тысячи рублей билетов, а билет-то копейки стоит. Это — тридцать процентов сбора. Остальные в кассах берут. Между прочим, в последнее время ездят у нас и без дела — так просто, в виде прогулки. Да и как тут не поехать...

Сзади за широким, во весь вагон, окном—стальные лучи рельсов, сиреневые просветы между нежно-зелеными молодыми березовыми рощами, ясные солнечные поля до горизонта...

Я выхожу в Тяжине. Надо идти в райком, в производственное управление, ехать на поля. Работы, как всегда в командировке, много. Но предчувствие это не в тягость. Хочется заняться делом немедленно, поработать с пользой. Может быть, это потому, что приехал и уеду домой через несколько дней с последней электричкой...

А. ЗАЙЦЕВ.

ГДЕ ТЫ, СОВРЕМЕННИК?

ЗАМЕТКИ ОБ АЛЬМАНАХЕ «ОГНИ КУЗБАССА»

Прочитаны три последние книжки альманаха «Огни Кузбасса». Какое впечатление оставляют они у читателя?

В них есть произведения, которые сохранятся в памяти. Нельзя без волнения читать, например, отрывки из дневника Героя Советского Союза летчика-космонавта Алексея Леонова «Да здравствуют Архимеды!». Это рассказ о двадцати пяти днях жизни покорителя космоса, его раздумьях, интересах, мечтах, поисках... Привлекают также воспоминания участниц Великой Отечественной войны А. Г. Жинжиной «Наша военная молодость» и О. П. Михайленко (Жидковой) «В те суровые годы», опубликованные под рубрикой «Вечный огонь памяти». Они повествуют о героических делах и подвигах сибиряков в борьбе с немецко-фашистскими захватчиками.

Тематически близки к ним «Два рассказа» Александра Волошина. В одном из них—«Иди, солдат!» — писатель создает образ корреспондента военной газеты, который вместе с другими воинами — пером и автоматом — боролся с врагом. О суровых днях войны напоминает и рассказ Владимира Мазаева «Гармошка на том берегу». Автору удается нарисовать образ советского человека—труженика и воина, раскрыть богатство и щедрость его души. Постановка военно-патриотической темы на страницах альманаха заслуживает всемерного одобрения.

Радуют читателя также некоторые находки в поэзии. Становится тепло на душе, например, от звенящих сибирским морозом стихов Виктора Баянова «Зимним утром». Выделяется и его стихотворение «У лесника», воспевающее прелесть, целомудренность русской женщины. Привлекают влюбленностью в красоту жизни стихи Геннадия Юрова «Искры». Интересно художественное оформление альманаха, сюда немало выдумки и мастерства вложил художник Г. Ефремов.

Но рядом с этим, к сожалению, много произведений серых, художественно слабых. Все три номера оставляют впечатление отрешенности от бурной действительности, от ее тревог и волнений. Лучи «Огней Кузбасса» направлены чаще всего на вчерашнее, сегодняшний же день освещается слишком бледным, рассеянным светом. Многие произведения идут в стороне от жизни, ее магистральных путей и направлений. В них нет нашего современника; там же, где он представлен, — выглядит зачастую ограниченным, социально инфантильным человеком.

Особенно серьезными пробелами страдает, мне думается, раздел поэзии. В нем преобладает наиболее оперативный жанр — лирическое стихотворение. Его преимущество перед более широкими поэтическими формами — в возможности идти по горячим следам жизни, откликаться на то, что волнует читателя сегодня. Между тем, большинство опубликованных лирических стихотворений лишено этих качеств. В них с трудом заметишь дыхание времени, а лирический герой лишь отдаленно напоминает современника. Некоторые стихотворения слабы своей идейно-художественной основой.

Выше называлось отличное стихотворение В. Баянова «У лесника». Но рядом, как бы в пику ему, редколлегия публикует другое стихотворение — «Не спорь со временем бесстрастным» Игоря Киселева. Поэт, в сущности, спорит с оптимистическим восприятием жизни В. Баяновым и предлагает свою, довольно-таки странную оценку мира, откровенно ложную жизненную философию. Не верьте радости, красоте мира — все это призрачное, мимолетное, обманчивое, пытается утверждать поэт: «Есть привкус горечи в прекрасном, и радость каждая горька». Дальше этот авторский постулат получает развитие: «Бежит девчонка — вся сияньо, — как легкий парус над травой. И так пред нею, беззаботной, светла распахнутая даль, что будет радость мимолетной и продолжительной — печаль». После утомляющей читателя «ловли» мгновения, которое «плачет и смеется», «кружит зигзагами негладко», — поэт дарит читателю это самое капризное мгновение. И что же? А вот что: «Звезда ночных твоих мечтаний в руках, под стражей, под замком!.. Но тронет сердце холод тайный, двойным змеиным языком»...

Вряд ли нужно доказывать полную несостоятельность авторской мысли — это очевидно. Кстати, в том же номере есть стихотворение Г. Юрова «Меня учили в жизни неустанно», которое невольно направлено острием своим против пессимистического взгляда И. Киселева. Г. Юров — за радостное восприятие жизни, и в ответ на угульное очернение яркого, светлого в ней он заявляет: «С тех пор дорог мной пройдено немало. Нелегкая работа — мой удел. Я видел гарь, но солнце так же ало. Я видел грязь, но снег все так же бел»... Может быть, И. Киселев и не хотел сказать то, что в конечном итоге выразило его стихотворение, может быть. Но все-таки хочется заметить: стоило ли выносить на суд читателя произведение недоделанное, двусмысленное?!

К сожалению, редколлегия альманаха благосклонна к стихам, в которых лирический герой лишь чуть-чуть похож на современника и имеет смутные представления о жизни. Только этим, очевидно, следует об'яснить публикацию стихов Валентина Махалова «Отпусти меня, мама...» и «Утро». Лирический герой первого стихотворения охвачен одним стремлением — уйти от шума времени и уснуть «в нешумливой траве». Совершенно лишен жизненной активности лирический герой и в стихотворении «Утро». Автор перенес повзрослевшего «вчерашнего мечтателя» в деревню, но деревню опять же не современную, не наших дней, а какую-то патриархально-идиллическую. В стихотворении скрупулезно, до мельчайших деталей описана жизнь героя. Поэт рассказывает, как ранним утром он раскрывает окно, приветствует утро и, «с плеч стряхнувши сон и лень», начинает день по... «законам древним»: окачивается водой студеной, рушником утирает лицо, выходит на крыльцо «провожать коровье стадо», наблюдает за пробуждением цветов в палисаднике, затем, «перемножив(?!) вдох и выдох», колет дрова для печки, «с довольным видом» раскуривает папироску, возвращается в избу и, «крынку взявши за бока», выпивает парное молоко. И так до тех пор, когда «зорька окна зарумянит» и «поползет туман с полей». В финале очень знакомый мотив — сон: «Ночь наступит. И тогда я усну и позабуду все на свете города»... Как тут не согласиться с героем, которому такой день ничегонеделания кажется «чудом»? В. Махалов — автор не начинающий, за его плечами солидный поэтический опыт. Зачем же нести читателю стихи без четких гражданских и эстетических идеалов, стихи легковесные?

Не очень радуют жизненными наблюдениями и начинающие авторы, широко представленные в «Огнях Кузбасса». Правда, некоторые их стихи привлекают свежестью чувств, определенными художественными поисками. Хорошее впечатление производят «Огоньковые рассветы» Виталия Писарева, «Усталость» Николая Клишина, «Облака» Валентина Павлова. Большинство же стихов молодых поражает своей тематической бедностью, ограниченностью наблюдений, невыразительностью художественных красок. Поэтическая мысль редко идет дальше дневниковых заметок о природе. Достаточно сказать, что, например, об утре в разных вариациях в альманахе представлено около десяти стихотворений, об облаках — три, о дожде — четыре и т. д.

Досадны неудачи, когда молодые авторы пытаются выйти за рамки непосредственных наблюдений и делать обобщения. Неприятный осадок на душе оставляет, к примеру, стихотворение Виталия Зубарева «Гляжу, и словно все пригрезилось». В нем в самых натуралистических выражениях описывается похоронная процессия, и все для того, чтобы доказать — все люди уходят «в землю по зову тайному ее»...

Разумеется, я не против публикации произведений молодых авторов. Но произведений непременно зрелых, добротных. Прежде чем вынести стихи на суд читателя, надо помочь автору довести их, как говорится, до нормы. Анализ же опубликованных вещей показывает, что такой кондиционной обработки, освобождения стихов от засоренности в должной мере не ведется. Печатая некачественные произведения, редколлегия тем самым снижает художественные критерии, освобождает авторов от самой необходимой обязательности — изводить, как говорил Маяковский, «единого слова ради тысячи тонн словесной руды».

Не особенно балуют читателя «Огни Кузбасса» и хорошей прозой. Кроме рассказов А. Волошина и В. Мазаева, о которых упоминалось в начале статьи, вряд ли что привлечет внимание. Полное неудовлетворение оставляет, например, рассказ Олега Павловского «Обида», являющийся «гвоздем» одной из книжек альманаха. Сюжет его построен на том, как мелкий, внутренне ничтожный человек, бывший председатель колхоза Минеев после десяти лет поисков «повода» написать жалобу на своего «обидчика», наконец, нашел повод и исполняет свое желание. Все в рассказе искусственно, не убедительно, начиная со сцены заседания бюро райкома партии, где снимают с должности Минеева, и кончая последним поступком персонажа. На протяжении четырнадцати страниц, набранных мелким убористым шрифтом, автор утомляет читателя детальным описанием «раздумий», «внутреннего мира» ведущего персонажа, сплетника и бездельника.

Отсталость «Огней Кузбасса» от времени, от живой действительности особенно проявилась в номере, посвященном пятидесятилетию комсомола. В нем немало упоминаний о комсомольцах, но нет разговора о современной молодежи, ее делах и стремлениях. Солидное место отведено фрагментам из книги очерков С. М. Франкфурта «Рождение стали и человека», вышедшей в 1935 году и повествующей о строительстве КМК. Несомненно, это — интересная глава из истории сибирской молодежи. Но, право же, она никак не заменит, не восполнит собою яркую главу о комсомольцах наших дней. Никак не спасает и «вводка» к фрагментам из книжки С. М. Франкфурта о том, что нынче на Запсибе «так же самоотверженно, как и почти сорок лет назад, трудятся молодые строители, трудятся во славу своей Отчизны, во славу Кузнецкой земли». Наоборот, эти слова лишь подчеркивают, что редколлегия не смогла организовать материалы, где было бы ярко рассказано о сегодняшних делах молодых строителей коммунизма, выявляют ее равнодушие к современнику.

Этот вывод особенно напрашивается, когда видишь, что редколлегия увлекается публикацией «библиографических редкостей», отрывков из старых книг, газет, не представляющих особой ценности мемуаров. Достаточно в связи с этим назвать мало интересную вырезку из старой газеты о зверолове Д. А. Буторине, пространные выписки из старого фольклорного сборника и т. п.

Несколько замечаний о форме альманаха. Редколлегия избрала в последнее время иной, значительно меньший об'ем издания. Этим как бы сказано: ничего старого, все новое! И действительно, с переходом на малый об'ем журнала в нем единственной стала малая художественная форма—лирическое стихотворение, рассказ, очерк, набросок и т. п. Вероятно, избирая малую форму произведений, увеличивая периодичность издания (один номер в квартал), редколлегия имела в виду сделать альманах более оперативным. Но пока альманах не стал живым нервом времени, заполняется произведениями, изрядно отстающими от наших дней. Ориентация на малую художественную форму сопровождается заметным идейно-тематическим мельчанием, низким качеством многих произведений.

Как показывают вышедшие номера, в портфеле редколлегии — вещи не очень-то высококачественные. В значительной мере это, на мой взгляд, об'ясняется известным равнодушием ведущих местных литераторов к своему органу. Достаточно сказать, что на страницах альманаха пока выступают всего два — три члена Союза писателей. Не слишком ли мало?

Только при усилии всей областной писательской организации альманах можно сделать интересным, содержательным литературно-художественным и общественно-политическим изданием.

Думается, что «Огни Кузбасса» могут и должны, обязаны гореть ярче!

Б. КАЛЯСОВ,
кандидат филологических наук.

Концертный зал Кемеровской госфилармонии
14, 15 ИЮНЯ —
современная эстрадная песня.
Лола ХОМЯНЦ, Арташес АВЕТЯН.
ЭСТРАДНЫЙ ОРКЕСТР Бориса РЫЧКОВА.
Начало в 20 часов.

В ТЕАТРАХ И КИНО

ДОНЕЦКИЙ ГОСУДАРСТВЕННЫЙ МУЗЫКАЛЬНО-ДРАМАТИЧЕСКИЙ ТЕАТР им. АРТЕМА

В помещении драматического театра. ГРЕШНАЯ ЛЮБОВЬ. Начало в 19 час. 30 мин. 12 июня — КРИМИНАЛЬНОЕ ТАНГО.

В помещении театра оперетты. Сегодня и завтра, вечером, — ФАРАОНЫ. Начало в 19 час. 30 мин.

ЗАЛ КИНОХРОНИКИ (кинотеатр «Москва»). Журнал «Сибирь на экране» № 16. Цветной художественный фильм КОРОЛЕВА ШАНТЕКЛЭРА» (10, 12, 14, 16, 18, 20, 21-50).

Летний КИНОТЕАТР. Журнал «Иностранная кинохроника» № 4. Индийский цветной фильм ЛЮБОВЬ В КАШМИРЕ, две серии (9, 12, 15, 18, 21).

Кинотеатр «ЮБИЛЕЙНЫЙ». БРИЛЛИАНТОВАЯ РУКА (10, 13-40). Новый английский цветной художественный фильм МИЛЛИОН ЛЕТ ДО НАШЕЙ ЭРЫ (11-50, 16, 17-50, 19-40, 21-20). ЖЕЛАЮ УДАЧИ (к сеансу в 21-20).

Кинотеатр «КОСМОС». Цветная широкоэкранная кинокомедия БРИЛЛИАНТОВАЯ РУКА (8-40, 9-30, 10-35, 11-30, 12-30, 13-30, 14-25, 15-30, 16-20, 17-30, 18-15, 19-30, 20-10, 21-30, 22). СЛАВА ГЕРОЯМ КОСМОСА (к сеансам в 21-30 и 22 часа).

Детский кинотеатр «ПИОНЕР». КАК КОТЕНОК ОТПРАЗДНОВАЛ НОВЫЙ ГОД (10, 12, 14, 16). ВОЗДУШНЫЕ ПРИКЛЮЧЕНИЯ, две серии (17-30, 20-30).

Кинотеатр «ОКТЯБРЬ». ПЕРЕХОДНЫЙ ВОЗРАСТ (10, 15, 16-30, 18-40). ЗОЛОТЫЕ СЕРЬГИ, две серии (12, 20-30).

Кинотеатр «МЕТАЛЛУРГ». МОРОЗКО (10, 14). ПОЛУНОЧНЫЙ ПОЦЕЛУЙ (12, 16, 18, 20, 21-40).

Кинотеатр «ПРОГРЕСС». ПЕРВАЯ ДЕВУШКА (10, 14). ЭТО БЫЛО В РАЗВЕДКЕ (12, 16, 18, 19-50, 22). МОРЕ ВАС ЖДЕТ (к сеансу в 19-50).

Кинотеатр «ЛУЧ». НЕЙТРАЛЬНЫЕ ВОДЫ (10, 13, 14, 16, 18, 20, 22).

Кинотеатр «КОМСОМОЛЕЦ». НАЧАЛЬНИК ЧУКОТКИ (15). ДОРОГОЙ МОЙ ЧЕЛОВЕК (17, 19, 21).

Дворец культуры ХИМКОМБИНАТА. ЭТО БЫЛО В РАЗВЕДКЕ (15, 17, 19, 21).

ДК КИРОВСКОГО РАЙОНА. ВОЗДУШНЫЕ ПРИКЛЮЧЕНИЯ, две серии (15, 18, 21).

Дом культуры ШАХТЕРОВ. БРИЛЛИАНТОВАЯ РУКА (14, 16, 18, 20, 22). ОБЕЗЬЯНА ФИПС (к сеансу в 22 часа).

Клуб ГРЭС. ЖУРАВУШКА (21).

Храните деньги в сберегательной кассе!

Сберегательные кассы помогут вам накопить, надежно сохранить сбережения, правильно строить личный бюджет, полнее удовлетворять за счет сбережений свои культурно-бытовые потребности.

Сберегательные кассы принимают вклады до востребования, срочные, выигрышные, условные, на текущие счета и вклады на единую сберегательную книжку. При желании вкладчика переводят вклады из одной сберкассы в другую, выдают и оплачивают аккредитивы, продают и покупают облигации Государственного 3-процентного внутреннего выигрышного займа. Производят оплату выигрышей по облигациям и билетам денежно-вещевой лотереи.

ПОЛЬЗУЙТЕСЬ УСЛУГАМИ СБЕРЕГАТЕЛЬНЫХ КАСС!
ЭТО ВЫГОДНО ВАМ И ГОСУДАРСТВУ!

ВНИМАНИЮ КЕМЕРОВЧАН!
КЕМЕРОВСКИЙ КОМБИНАТ БЫТОВОГО ОБСЛУЖИВАНИЯ НАСЕЛЕНИЯ В ПОМЕЩЕНИИ БЮРО УСЛУГ
по ул. 50 лет Октября, 14
ПРОВОДИТ НАБОР НА 3-МЕСЯЧНЫЕ КУРСЫ МАШИНИСТОК-ДЕЛОПРОИЗВОДИТЕЛЕЙ.

Срок обучения 3 месяца. Стоимость обучения 10 рублей в месяц. Начало занятий 14 июня в 17 часов.

Занятия будут проводиться в две смены: утром — с 9 часов, вечером — с 19 часов.

Запись на курсы производится по адресу: г. Кемерово, ул. 50 лет Октября, 14. Бюро услуг. Тел. 6-89-17.

Здесь же проводится набор на 4-месячные курсы художественного вязания на спицах.

Стоимость обучения 8 рублей в месяц. Занятия будут проводиться в две смены.

Начало занятий с 14 июня в бюро услуг.

Справляться по телефону 6-89-17.

Вниманию восьмиклассников и их родителей!

По приказу Министерства просвещения РСФСР школа № 1 г. Кемерова
ОБ'ЯВЛЯЕТ ПРИЕМ ВОСЬМИКЛАССНИКОВ
в 9-й класс с углубленным изучением физики и математики.

Принимаются ученики успешно закончившие 8-й класс в школах г. Кемерова и желающие более глубоко изучать физику и математику.

Поступающим необходимо подать заявление на имя директора школы, свидетельство об окончании 8-го класса, медицинскую карту школьника.

Прием заявлений с 15 по 30 июня.

Адрес школы: г. Кемерово, ул. Трудовая, 85. Обращаться к секретарю школы.

НОВОСИБИРСКИЙ ИНСТИТУТ ИНЖЕНЕРОВ ГЕОДЕЗИИ, АЭРОФОТОС'ЕМКИ И КАРТОГРАФИИ ПРОВОДИТ НАБОР СТУДЕНТОВ
на 1-й курс очного отделения по специальностям:

астрономогеодезия, инженерная геодезия, аэрофотогеодезия, приборы точной механики, оптические приборы и спектроскопия (со специализацией по оптико-механическим и оптико-физическим приборам, по оптике и спектроскопии).

В институт принимаются лица с законченным средним образованием.

Заявления с приложением документов, предусмотренных правилами приема в вузы, подаются с 20 июня по 31 июля.

Вступительные экзамены проводятся по математике (письменно и устно), физике (устно), русскому языку и литературе (письменно) с 1 по 20 августа.

Принятые на очное отделение иногородние студенты обеспечиваются общежитием.

Адрес института: г. Новосибирск-100, Плахотного, 10. Тел. 44-09-29.

ОТДЕЛ ПО ИСПОЛЬЗОВАНИЮ ТРУДОВЫХ РЕСУРСОВ ОБЛИСПОЛКОМА

БЮЛЛЕТЕНЬ № 98
о потребности в рабочих, инженерно-технических работниках и служащих в гор. Кемерове

На Ново-Кемеровский химкомбинат, фабрику «Заря», в трест «Кемеровошахтомонтаж», УМТС Кузбасского района, СУ Кемеровской ТЭЦ, спецавтохозяйство горисполкома, специализированное управление механизации № 3 треста «Стройменханизация» № 2, спецучасток механизации треста «Кемеровопромстрой», монтажное управление треста «Восточпромсвязьмонтаж», монтажный участок № 7, проектную контору комбината «Кузбассуголь», Кемеровский лесхоз, геологоразведочную партию треста «Кузбассуглегеология», на базу № 4 горплодоовощторга

ПРИГЛАШАЮТСЯ
РАБОЧИЕ:

автокрановщики, автослесари, автоэлектрик-аккумуляторщик, аппаратчики, арматурщики-бетонщики, бензорезчики, бульдозеристы, вахтер, весовщики-упаковщики, газосварщики, газоспасатели, газоэлектросварщики, грузчики, каменщики, котельщики, кровельщики, машинисты (автокранов, компрессоров, тепловоза, трубоукладчиков, экскаваторов), пом. машинистов теплоходов, маляры, монтажники сборного железобетона и металлоконструкций, плотники, рабочие (в буфет, в пионерский лагерь, в пимокатный цех — мужчины и женщины), разнорабочие, сварщики, слесари различных специальностей, составители поездов, столяры, стрелочники, сцепщики вагонов, токари, токарь-фрезеровщик, трактористы, уборщики производственных помещений, шоферы, штукатуры-маляры, автоэлектрик, электрики, электросварщики, экскаваторщики, электромонтеры, электромонтажники, электрослесари по КИП и автоматике.

ИНЖЕНЕРНО-ТЕХНИЧЕСКИЕ РАБОТНИКИ И СЛУЖАЩИЕ:

ст. бухгалтер, зав. складом, инженеры (по КИП и автоматике, электрик по монтажу электрооборудования станции и подстанции), инженер электромеханик или инженер-шахтостроитель на должность ст. инженера по технике безопасности, мастера буровые, сменные), пом. буровых мастеров, главный механик, начальники об'ектов по промышленно-гражданскому строительству.

Обращаться по адресу: г. Кемерово, ул. Красноармейская, 122, 2-й под'езд, квартира 29. Проезд трамваями №№ 1 и 5 до остановки «Красноармейская».

РЫБАК Фотоэтюд Л. Удовиченко.

● СПОРТ ● СПОРТ ● СПОРТ ● СПОРТ ● СПОРТ ● СПОРТ ● СПОРТ ● СПОРТ

АНШЛАГ, ОПЯТЬ АНШЛАГ!..

Казалось, большего аншлага на матче Петросян—Спасский, нежели тот, который был в день девятнадцатой встречи, и придумать невозможно. Ан нет: 9 июня, когда игралась следующая же, двадцатая партия, без билетов осталось еще большее число желающих.

Очередное соревнование за первенство мира по шахматам подходит к концу. Еще максимум две недели, а может быть и меньше, и станет известно, наконец, имя победителя.

Задача претендента, лидирующего со счетом 10,5:8,5 очка,— набрать в оставшихся пяти поединках всего два очка, Петросяна же — 3,5. Значит, его девиз — только в бой! Значит, каждая новая встреча — не только «решающая», но и «кровопролитная»...

«Бури» ждали и в двадцатой партии. Но не изберет ли Спасский, игравший черными, столь же надежный способ защиты, как, скажем, русская партия, приносившая Петросяну уже дважды в нынешнем состязании быструю ничью?

Нет! Претендент поднял перчатку, брошенную чемпионом, и разыграл классический вариант ферзевого гамбита, отказавшись даже от несомненно «милого его сердцу» дебюта — защиты Тарраша.

— Что делает Спасский? — недоумевали некоторые зрители, наблюдая за его первыми ходами. — Это уж слишком. Он идет навстречу собственной гибели...

Они говорили так потому, что поначалу претендент создал слабости в позиции ферзевых пешек.

Естественно, что чемпион мира не замедлил повести «огонь» именно по этим недостаточно прочным пунктам черных. Но... искуснейшим маневрированием Спасский сумел снять давление белых на этом участке доски.

Тогда Петросян стал готовить атаки на королевском фланге и в центре.

А вот здесь Спасский действовал уже не лучшим образом. В один из моментов, без достаточных, по-видимому, оснований, он поставил своего единственного «оставшегося в живых» коня с активнейшего поля «d7» на пассивное «b8».

И далее игра претендента не была блестящей. В итоге Петросян, вернувшийся к атакующим действиям на ферзевом фланге, сумел добиться внушительного позиционного перевеса.

Партия отложена.

Б. БАБКИН.
(ТАСС).

ПОГОДА

Гидрометбюро сообщает:
12—14 июня в Кузбассе будет переменная облачность, местами дожди. Ветер западный, 10—15 метров в секунду. На поверхности почвы возможны заморозки. Температура ночью в первой половине периода 3—8 градусов тепла, во второй — 7—12, днем — 17—22.

ШАХМАТЫ

Под редакцией мастера спорта СССР по шахматам В. СКОТОРЕНКО.

Второй тур конкурса

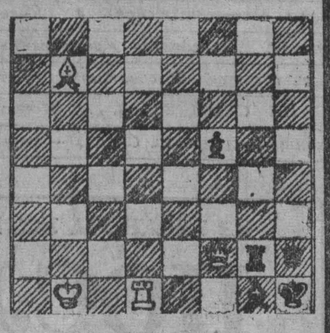

Задача № 3
Мат в три хода.

Белые: Крb1, фf2, Лd1, сb7 (4 фигуры).

Черные: Крh1, фh2, Лg2, Сg1, пешка f5 (5 фигур).

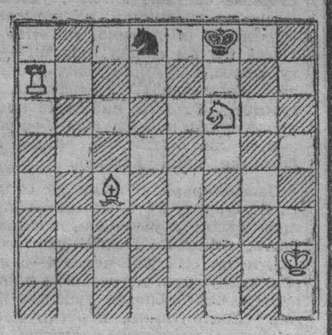

Задача № 4
Мат в четыре хода.

Белые: Крh2, Ла7, Сс4, Кf6 (4 фигуры).

Черные: Крf8, Кd8 (2 фигуры).

«ЗОЛОТЫЕ» ПЕРЧАТКИ СОВЕТСКИХ БОКСЕРОВ

БУХАРЕСТ, 9 июня. (Спец. корр. ТАСС). Четыре золотые медали — на одну больше, чем на прошлом первенстве континента два года назад, завоевали советские боксеры на закончившемся чемпионате Европы.

Обладателями золотых медалей стали: москвич Валерий Фролов (первый полусредний вес), Валерий Трегубов из Волгограда (первый средний), москвич Владимир Тарасенков (второй средний), Дан Позняк из Вильнюса (полутяжелый).

Московский армеец Николай Новиков получил серебряную медаль в состязаниях боксеров второго наилегчайшего веса. Сергей Ломакин (легкий вес) из Московской области и киевлянин Владимир Мусалимов (второй полусредний) удостоены бронзовых наград.

Чемпионами Европы также стали румыны: Константин Чука (второй наилегчайший вес), Аурел Думитреску (легчайший), Калистрат Куцов (легкий) и Ион Алексе (тяжелый); венгры Дьердь Гедо (первый наилегчайший) и Ласло Орбан (полулегкий), а также боксер второго полусреднего веса Гюнтер Майер из ФРГ.

Зам. редактора
Ю. Д. БАЛАНДИН.

ПИШИТЕ ЗВОНИТЕ: Кемерово, ул. Трудовая 64; телефоны: редактора 6-61-54, приемной 6-69-74, заместителей редактора 6-70-82 и 6-65-74, ответственного секретаря 6-68-81, зам ответственного секретаря 6-65-63 отделов редакции: партийной жизни 6-61-83, пропаганды 6-66-73, промышленного 6-69-44 и 6-63-02, сельского хозяйства 6-67-82, советского строительства 6-64-84, строительного 6-67-46, культуры 6-62-01, писем и рабселькоров 6-90-52 и 6-60-72, информации 6-62-37, об'явлений 6-68-72, фотокорреспондентов 6-90-63, директора издательства 6-69-23, общественной приемной 6-66-52, бухгалтерии 6-90-54, директора типографии 6-89-32.

ОП 02621. Типография «Кузбасс» управления по печати. Тираж 175.000 экз. Заказ 2345