Пролетарии всех стран, соединяйтесь!

Кузбасс

ОРГАН КЕМЕРОВСКОГО ОБКОМА КПСС и ОБЛАСТНОГО СОВЕТА ДЕПУТАТОВ ТРУДЯЩИХСЯ

№ 133 (12719). Вторник, 10 июня 1969 г.

Год издания 48-й. Цена 2 коп.

ВЕРНОСТЬ ПРОЛЕТАРСКОМУ ИНТЕРНАЦИОНАЛИЗМУ

Взоры советских людей, трудящихся всего мира обращены к столице нашей Родины — Москве, где в Большом Кремлевском дворце работает международное Совещание коммунистических и рабочих партий. Обсуждаемые на Совещании задачи борьбы против империализма и вопросы единства действий коммунистов, всех антиимпериалистических сил волнуют миллионы и миллионы людей, имеют огромное значение для прогрессивного развития человечества.

Коммунистическая партия и народы Советского Союза уверены, что международный форум коммунистов сыграет большую роль в дальнейшей активизации интернациональной армии борцов против империализма, что его работа будет способствовать укреплению сплоченности коммунистического движения на принципиальной марксистско-ленинской основе, сплочению всего мирового фронта сил, выступающих за мир, демократию, национальную независимость и социализм.

Позиция нашей партии, ее забота о решении проблем международного коммунистического движения и антиимпериалистической борьбы в духе марксизма-ленинизма, пролетарского интернационализма получили свое выражение в выступлении на Совещании главы делегации КПСС тов. Л. И. Брежнева. Трудящиеся горячо одобряют эту ясную, принципиальную позицию, о чем ярко свидетельствуют отклики и телеграммы, поступающие в партийные органы, редакцию «Правды». Наш народ полностью поддерживает внешнеполитическую деятельность партии, основные цели и направления которой четко определены решениями XXIII с'езда КПСС.

Мы хорошо знаем, что размах и глубина воздействия нашей ленинской внешней политики на международную обстановку, на развитие мировых событий во многом зависят от того, как складываются дела внутри страны, от успехов в коммунистическом строительстве. Созидательный труд советских людей, все их свершения слиты воедино с борьбой народов за социальное и национальное освобождение, за торжество мира и социализма на земле, составляя неразрывную часть этой исторической борьбы. Сознание интернационального значения строительства коммунизма в СССР вдохновляет трудящихся нашей страны, не жалеющих сил ради осуществления великой цели, во имя светлого коммунистического будущего всего человечества.

Полный творческого энтузиазма и революционной энергии, советский народ под руководством ленинской партии твердой поступью идет к коммунизму. С каждым шагом вперед растет могущество, крепнут международные позиции Советского Союза, который вот уже более полувека непоколебимо противостоит миру империализма.

Организуя и направляя коммунистическое строительство, партия исходит из того, что основной плацдарм борьбы за коммунизм — это экономика, создание материально-технической базы нового общества. Чем быстрее растет народное хозяйство, тем богаче и сильнее страна, выше темпы ее поступательного движения, тем весомее вклад в укрепление мировой социалистической системы, развитие современного революционного процесса.

Воля, энергия, разум советских людей направлены на успешное воплощение в жизнь намечаемых партией созидательных планов. Шестидесятые годы ознаменовались неуклонным под'емом нашей социалистической экономики. Достаточно сказать, что за эти восемь лет производство промышленной продукции увеличилось в два с лишним раза, а сельскохозяйственной — на одну треть; реальные доходы трудящихся поднялись на 43 процента. При сохранении высоких темпов общего экономического роста партия в соответствии с решениями своего XXIII с'езда взяла курс на создание самого передового в мире — и по экономической эффективности, и по научно-техническому уровню — народного хозяйства. Она делает все необходимое для того, чтобы производство стало более эффективным, труд миллионов — еще более плодотворным, производительным, чтобы источники общественного богатства полились полным потоком.

Высокого напряжения в труде требуют первоочередные задачи коммунистического строительства, получившие конкретное выражение в заданиях пятилетки. Борьба за досрочное выполнение этих заданий — главное содержание всенародного социалистического соревнования в честь 100-летия со дня рождения В. И. Ленина. Труженики города и села стремятся достойно встретить знаменательную дату, дорогую для всех коммунистов мира, всех людей труда на земле.

В своих трудовых победах строители коммунизма видят выполнение не только патриотического долга, но и священной интернациональной обязанности перед международным рабочим классом, всеми революционными силами. Выступая на международном Совещании, тов. Л. И. Брежнев заявил, что Коммунистическая партия Советского Союза, советский народ будут и впредь умножать свой вклад в решение задач антиимпериалистической борьбы, непреклонно отстаивать дело мира, демократии, национальной независимости и социализма.

Верность коммунистов и всех трудящихся нашей страны пролетарскому интернационализму проявляется в эти дни с новой силой. Работа международного Совещания коммунистических и рабочих партий вызвала живой и горячий отклик в народных массах. Ширится поток приветствий Совещанию; рабочие, колхозники, интеллигенты, партийные и беспартийные, от всей души желают его участникам успешного решения стоящих перед ними задач в интересах сплочения мирового коммунистического движения и создания единого антиимпериалистического фронта народов. Советские люди сердечно приветствуют и радушно принимают в своих коллективах посланцев братских партий, которые теперь непосредственно знакомятся с жизнью и трудом нашего народа. Все это способствует еще большему расширению и упрочению наших интернациональных связей.

Выражая чувства глубокой солидарности с братьями по классу и борьбе, советский народ во главе с Коммунистической партией исполнен решимости и дальше неустанно крепить дело социализма и мира во всем мире самоотверженным трудом на благо социалистической Родины, во имя торжества идеалов коммунизма.

(Передовая «Правды» за 9 июня).

НА МЕЖДУНАРОДНОМ СОВЕЩАНИИ КОММУНИСТИЧЕСКИХ И РАБОЧИХ ПАРТИЙ

Вчерашние заседания международного Совещания коммунистических и рабочих партий, насыщенные важными событиями, знаменовали собой новый шаг вперед в борьбе за укрепление сплоченности коммунистов и за усиление наступления на твердыни империализма.

Выступление главы делегации КПСС тов. Л. И. Брежнева, в котором были подвергнуты всестороннему рассмотрению важнейшие проблемы современного мирового развития и международного коммунистического движения; проникнутые горячей верой в победу сил социализма над силами империализма содержательные речи видных деятелей коммунистического движения товарищей М. Реймана, К. Есперсена, Р. Арисменди и других; наконец, принятие подготовленного совместно компартиями арабских стран и Израиля заявления о кризисе на Ближнем Востоке в связи со второй годовщиной израильской агрессии — все это вновь убедительно показало, что Совещание твердо и неуклонно продвигается по пути творческой, конструктивной работы.

Центральным событием дня, по общему признанию, явилось выступление главы делегации КПСС, выслушанное с огромным интересом и вызвавшее бурные аплодисменты в зале. Сейчас, когда пишутся эти строки, все радиостанции мира передают выдержки из него; повсюду оно комментируется и обсуждается. Содержащиеся в нем глубокий марксистско-ленинский анализ нынешней исторической обстановки и задач антиимпериалистической борьбы, всесторонний разбор проблем коммунистического движения и единства действий в борьбе против империализма, волнующий рассказ о том, как КПСС и весь советский народ выполняют свой интернациональный долг, произвели большое впечатление. В первых откликах подчеркивается четкая и глубоко принципиальная постановка нашей партией вопроса о борьбе за единство.

— Укрепление единства коммунистического движения, — сказал тов. Л. И. Брежнев, — важная задача нашего Совещания. Для этого существует достаточно об'ективных предпосылок. Но мы не можем ограничиться тем, что будем лишь еще раз констатировать совпадение интересов различных национальных отрядов нашего движения. Единство — не фраза, а дело. Оно не достигается само собой, за него надо бороться.

Империалисты знают силу пролетарской солидарности. Вот почему они прилагают все усилия, чтобы расшатать ряды революционного движения, оклеветать принципы пролетарского интернационализма, противопоставляя их принципам независимости, суверенитета и равноправия национальных отрядов рабочего и коммунистического движения. Именно ради этой цели наемные идеологи империализма сфабриковали пресловутую теорию «ограниченного суверенитета», которой якобы руководствуются социалистические государства — члены Варшавского договора.

Кое-кто на Западе поверил этой выдумке. Тем важнее, что сейчас на международном Совещании великая идея пролетарского интернационализма поднята еще выше, как знамя, коммунистическими партиями, верными заветам Ленина.

Линии на расшатывание коммунистических рядов, на разоблачение антиимпериалистических сил участники Совещания решительно противопоставляют свою твердую волю к сплоченности и свои дела, ведущие к единству.

— Каждая партия несет ответственность как перед своим рабочим классом, перед своим народом, так и перед всем коммунистическим движением, — заявил тов. Рейман. Эта мысль получила подтверждение и развитие во многих других выступлениях.

Вчера выступали представители партий, работающих в различных зонах мира. Участники Совещания выслушали речи посланцев западноевропейских партий и партий Латинской Америки, представителей партий, работающих в арабских странах, и посланца партии, которая действует в условиях колониального режима на острове Мартиника. И во всех этих речах с одинаковой силой звучала преданность идеям пролетарского интернационализма.

Империалисты, с тревогой следившие за подготовкой к Совещанию, решили себя надеждой на то, что его успешной работе помешают пекинские руководители, порвавшие с пролетарским интернационализмом и занявшие шовинистические позиции. Газета боннских реваншистов «Рейнише пост» злорадно писала 5 июня, что усилившаяся в канун Совещания злобная пропаганда Пекина и, в частности, его грубые нападки на СССР «создают неприятное музыкальное сопровождение для открывающейся коммунистической встречи».

Боннских реваншистов постигло жестокое разочарование: пекинские «снаряды» не произвели никакого впечатления на Совещание. Его участники продолжают спокойно, твердо и глубоко принципиально отстаивать принципы пролетарского интернационализма; они дают отпор пекинским шовинистам.

— Мы резко выступаем против гегемонистских притязаний маоистов, — заявил председатель Компартии Дании К. Есперсен. — Выражением этих притязаний явились решения их IX с'езда и вооруженные провокации на китайско-советской границе. Все это лишь на руку империалистам. Нельзя требовать, чтобы мы молчали об этом.

Среди участников Совещания встречают широкое понимание высказанная делегацией КПСС и рядом других делегаций мысль о том, что соединение политического авантюризма китайских лидеров с постоянно нагнетаемой ими атмосферой военной истерии вносит новые элементы в международную обстановку, не учитывать которые нельзя.

Империалисты и состоящая в найме у них буржуазная пресса все еще тешат себя надеждой на то, что некоторые деятели комдвижения поддадутся искушению «укрепить» свою популярность за счет ослабления и даже разрыва интернациональных связей, отказа от совместных действий с другими партиями и за счет антисоветизма.

Не ясно ли, однако, что подобный путь ведет лишь к утрате идеологической независимости от буржуазии и наносит непоправимый ущерб собственному политическому авторитету тех, кто не брезгует такими приемами.

Выступавшие вчера представители коммунистических и рабочих партий подчеркивали, что подлинный путь к укреплению политических позиций партии коммунистов, — это не противопоставление национальных интересов пролетарскому интернационализму, а органическое сочетание их. Об этом говорили, в частности, товарищи Рейман, Есперсен, Арисменди и другие.

Убедительным примером пролетарского интернационализма в действии явилась и акция компартий арабских стран и Израиля, совместно подготовивших проект заявления о кризисе на Ближнем Востоке. Как подчеркнул Генеральный секретарь ЦК Компартии Израиля тов. Меир Вильнер, это акт большого политического значения. «Сам факт принятия всеми партиями единой позиции по этому вопросу, — сказал он, — имеет большое значение для нашей совместной борьбы против империализма и его прислужников».

Участники Совещания единодушны в том, что для укрепления единства коммунистического движения нужно искать пути к преодолению существующих разногласий. Они сознают, что решение этой задачи требует высокой принципиальности, твердости в отстаивании основополагающих принципов марксизма-ленинизма.

— Эти разногласия, — сказал тов. Л. И. Брежнев, — носят неодинаковый характер. Естественно, что и преодоление их пойдет различными путями. В одних случаях сомнения и вопросы могут быть сняты в ходе двусторонних встреч и товарищеских дискуссий. В других — они могут быть преодолены самой жизнью в совместной борьбе за общие цели на международной арене. Но есть разногласия, которые затрагивают коренные проблемы, саму сущность коммунистического движения. Преодоление их, наверное, потребует длительного времени и бескомпромиссной борьбы.

Именно такую борьбу ведут, отстаивая идеи пролетарского интернационализма, марксистско-ленинские партии — авангард рабочего класса, трудящихся всего мира.

Тов. Л. И. Брежнев выразил мысли и чувства советских коммунистов, всех трудящихся нашей Родины, сознающих себя неот'емлемой частью мирового коммунистического, революционного движения, когда, заключая выступление на Совещании, заявил: «У нас, товарищи, есть все основания уверенно смотреть в будущее. Коммунистическое движение, верное бессмертному учению Маркса, Энгельса, Ленина, располагает сейчас гигантскими возможностями, чтобы в союзе со всеми антиимпериалистическими силами добиться новых побед в исторической борьбе за социальное и национальное освобождение народов, за мир, за светлое коммунистическое будущее всего человечества».

(«Правда» за 8 июня).

Строители Запсиба стараются как можно раньше и с высоким качеством завершить строительство первой очереди Запсиба, замкнуть, так сказать, металлургический цикл.

Солидарны с этой мыслью и монтажники из бригады Станислава Сергеева из треста «Сибстальконструкция», которые каждое сменное задание перевыполняют в полтора—два раза.

НА СНИМКЕ: бригада С. Сергеева идет на смену.

Фото А. Кузярина.

УВЕРЕННО СМОТРИМ ВПЕРЕД

С большим вниманием мы всей семьей прослушали выступление на международном Совещании коммунистических и рабочих партий в Москве Генерального секретаря ЦК КПСС Л. И. Брежнева. Он дал подробную характеристику событий за последние годы, на ярких примерах показал, насколько выросли за это время силы, борющиеся за мир, независимость, социализм.

Империалисты, сознавая неспособность силой изменить ход истории, избрали новую тактику — усилили борьбу на идеологическом фронте. Однако в идеологической борьбе коммунисты имеют более сильное оружие — марксизм-ленинизм.

Мы твердо убеждены, что наша идеология победит.

В выступлении дан подробный анализ раскольнической деятельности группы Мао Цзэ-дуна, докатившейся от словесной клеветы и шантажа до вооруженных провокаций против Советского Союза. Сегодня все честные люди земли понимают, что действия китайских раскольников помогают империализму.

Л. И. Брежнев на цифрах и фактах показал, что экономика нашей страны за последние годы шагнула далеко вперед. А о росте авторитета КПСС среди советского народа говорит тот факт, что ряды ее быстро растут, и она насчитывает теперь в своем составе почти 14 миллионов человек.

В. МАРКОВ,
старший аппаратчик Кемеровского азотнотукового завода, член КПСС.

ЗНАМЕНАТЕЛЬНОЕ ЯВЛЕНИЕ

Международное Совещание коммунистических и рабочих партий — знаменательное явление в нашей жизни. На меня глубокое впечатление произвело изложение на этом Совещании международной обстановки. В выступлении главы делегации КПСС Генерального секретаря ЦК КПСС Л. И. Брежнева отмечается, что империализм сдает свои позиции социализму. Ход исторического развития свидетельствует о том, что обостряются внутренние противоречия империализма, противоречия между трудом и капиталом.

Мировая система социализма доказала свою жизненность. Например, только страны СЭВ, занимая 18 процентов территории земли при 10 процентах населения, производят треть продукции мировой промышленности.

Надежной мерой предупреждения козней империализма является укрепление содружества стран социализма, укрепление единства коммунистических и рабочих партий.

Большим подспорьем для нас, преподавателей общественных наук, является также изложение проблем развития коммунистического движения.

И. ЛАПШИН,
доцент кафедры истории КПСС и политэкономии Кемеровского медицинского института.

ОДОБРЯЕМ, ПОДДЕРЖИВАЕМ!

Наша партия и советский народ всегда были в первых рядах антиимпериалистической борьбы, отстаивали и отстаивают дело мира, демократии, национальной независимости и социализма. Мы горячо одобряем и поддерживаем позицию Центрального Комитета партии, изложенную в выступлении Генерального секретаря ЦК КПСС Л. И. Брежнева о задачах борьбы против империализма на современном этапе и единстве действий коммунистических и рабочих партий, всех антиимпериалистических сил.

Л. И. Брежнев убедительно говорит об успехах Советского Союза. В этих успехах — доля нашего труда. Они наполняют радостью сердца металлургов. Мы понимаем, что каждая тонна металла с КМК укрепляет могущество нашей социалистической Родины. Не пожалеем сил для под'ема экономики Советского государства.

Мы целиком одобряем усилия своей ленинской партии, направленные на сплочение международного коммунистического движения. С гневом осуждаем китайских ревизионистов, которые пытаются внести разлад в международное коммунистическое движение.

Будем и впредь крепить оборонную и экономическую мощь Советского Союза.

Н. ГОНЧАРОВ,
горновой комсомольской доменной печи, член КПСС;
А. ГУСАРОВ,
сталевар мартеновской печи № 2 Кузнецкого металлургического комбината.

ДАЛ СЛОВО—СДЕРЖИ ЕГО

Выполнить пятилетку к 100-летию со дня рождения В. И. Ленина — такую задачу поставили перед собой более трех тысяч бригад, смен, участков и цехов на предприятиях Алтайского края. Выполняя принятые обязательства, труженики городов и сел за три года произвели сверх плана на десятки миллионов рублей промышленной и сельскохозяйственной продукции.

В ходе социалистического соревнования, посвященного знаменательной дате, высоких результатов добился коллектив Барнаульского станкостроительного завода. С начала пятилетки дополнительно к заданию он выпустил много изделий, на 62 процента повысил производительность труда.

На предприятиях края за это время механизировано и автоматизировано 19 цехов и участков, внедрено 188 автоматических, полуавтоматических, конвейерных и поточных линий, освоено производство 180 новых видов машин и других изделий.

Эти факты приводились на заседании президиума ВЦСПС, когда рассматривался вопрос о том, как выполняются социалистические обязательства, принятые коллективами предприятий и организаций Алтайского края в ознаменование 100-летия со дня рождения В. И. Ленина.

Вместе с тем отмечалось, что профсоюзные организации края недостаточно контролируют выполнение социалистических обязательств.

Президиум ВЦСПС обязал Алтайский краевой совет и комитеты профсоюзов вместе с хозяйственными органами улучшить организаторскую и массово-политическую работу по мобилизации трудящихся на досрочное выполнение пятилетних планов промышленного и сельскохозяйственного производства.

(Корр. ТАСС).

ДНЕВНИК СЕВА

По оперативным данным на 8 июня, все хозяйства области засеяли яровыми культурами 1.066.600 гектаров—81,4 проц., зерновыми — 881.000 гектаров — 95 проц. к плану. Картофель посажен на 23.319, овощи — на 2.757, кукуруза — на 92.800 га.

По районам и трестам ход ярового сева характеризуется такими показателями (в процентах к плану):

Ленинск-Кузнецкий	97,1
Промышленновский	96,7
Прокопьевский	86,4
Беловский	85,6
Юргинский	83,4
Яшкинский	80,7
Крапивинский	79,5
Кемеровский	78,3
Чебулинский	76,3
Новокузнецкий	75,4
Тисульский	73,6
Яйский	71,6
Ижморский	70,2
Топкинский	69,9
Тяжинский	68,6
Мариинский	66,9
«Птицепром»	86,0
«Скотооткорм»	84,0
«Кузбассуголь»	81,0

За двое отчетных суток прибавка на общем яровом севе составила 72.100, зерновых — 37.800, на посадке картофеля — 1.209, кукурузы — 19.400, овощей — 206 гектаров. Осталось засеять зерновыми 53.200, картофелем — 5.705 гектаров.

Работы немного, но темпы сева в последние дни заметно снизились. Это угрожает затянуть окончание сева на целую пятидневку, особенно в Мариинском и Топкинском районах, где еще очень много надо посеять зерновых.

В Ижморском, Яйском, Тяжинском районах медленно идет сев кукурузы. Не торопятся сеять эту культуру и в Мариинском, Крапивинском районах. А торопиться очень надо. Каждый погожий час необходимо использовать с полной нагрузкой.

БЫТЬ ЗАВОДУ

На Томь-Усинском заводе железобетонных конструкций заканчивается наладка оборудования первого в Сибири цеха об'емного домостроения. А в 1973 году рядом с ним встанет завод об'емного домостроения производительностью 60 тысяч квадратных метров жилья в год.

Ленинградский филиал института Оргэнергострой уже разрабатывает проект нового предприятия.

(Корр. «Кузбасса»).

ШАХТА ПОМОЛОДЕЛА

На «Капитальной-2» в Осинниках введен в строй новый шахтный горизонт. Он позволит горнякам развернуть очистные работы на новых угольных пластах.

Напряженно трудились на подготовке горизонта проходческие бригады В. Мерзаева, И. Кобякова, А. Анкудинова, коллективы монтажников, крепильщиков, транспортников. Новый «этаж» шахты оборудован современными механизмами, что позволит повысить темпы добычи топлива. Шахта как бы обрела вторую молодость.

Право первыми выдать уголь с нового горизонта предоставлено очистникам бригады В. Сурского.

(Корр. «Кузбасса»).

Новости События Факты

Семь наград Людмилы Романовой

В Зенковском райисполкоме военком, подполковник Н. Ф. Снегирев, вручил Людмиле Ивановне Романовой сразу четыре награды — медали «За освобождение Варшавы», «За взятие Берлина», «50 лет Вооруженных Сил СССР» и «20 лет победы в Великой Отечественной войне 1941—45 гг.».

Людмила Ивановна — участница Великой Отечественной войны. В 1941 году она 18-летней девушкой окончила курсы радистов. И сразу — на передовую. Она воевала на Воронежском, Первых Украинском и Белорусском фронтах, участвовала в боях на Курской дуге, за Варшаву.

Свой боевой путь она закончила в Берлине. Правительство наградило Людмилу орденом Красной Звезды, двумя медалями «За боевые заслуги». Теперь у бывшей военной радистки семь наград. Людмила Ивановна Романова живет и работает в Прокопьевске.

(Корр. «Кузбасса»).

В гости к пограничникам

Стрела, кабина для водителя — все как у настоящего автокрана К-161, который выпускает Юргинский машиностроительный завод. Только этот кран во много раз меньше настоящего. С особой любовью делали миниатюрную машину рабочие. Она — подарок для ребят, которые недавно тоже были заводчанами, а сейчас служат в том пограничном отряде, который в марте 1969 года отбрасывал с советской земли китайских провокаторов.

В гости к пограничникам выехала делегация юргинских машиностроителей: знатный кузнец, Герой Социалистического Труда Ф. И. Покровский, представитель партийного комитета завода И. Г. Баташов, секретарь лучшей цеховой комсомольской организации Г. Алексеевская и другие.

Посланцы завода везут воинам письма от родных и знакомых, горсть юргинской земли, подарки. Пограничники увидят два фильма, созданные в Юрге: «Машиностроительному —25 лет» и фильм об открытии в городе обелиска Славы.

(Корр. «Кузбасса»).

Депутаты учатся

Около 300 депутатов было избрано в прошедшие выборы в Новокузнецкий городской Совет. Многие из них впервые были удостоены такого большого доверия. Как работать депутату, каким он должен быть? — эти вопросы часто стоят перед теми, кого товарищи послали в Совет. И вот Новокузнецкий горисполком решил провести семинар для молодых депутатов.

Председатель горисполкома А. П. Рожков рассказал о перспективах развития города, секретарь горисполкома А. Ф. Селезнев — о правах и обязанностях депутата. Опытом работы депутата на избирательном округе поделился председатель депутатской комиссии в Куйбышевском районе, заместитель управляющего трестом «Кузбасстранстрой» А. Г. Пушкарев, а председатель постоянной комиссии по бытовому обслуживанию и местной промышленности Ф. Г. Мей рассказал о работе депутатов в постоянной комиссии.

В. ХРИСТЕНКО.

Чемпионат математиков

В Сибирском металлургическом институте закончился второй тур конкурса математиков. К заключительному этапу пришло более двадцати студентов горного, металлургического, строительного и других факультетов.

Жюри предложило для решения 8 задач. В результате упорной борьбы три первых места заняли В. Пучков, В. Аугсбургер и С. Синкин. Все они получили призы. А студенты, занявшие первые 12 мест, получили высший балл по математике за второй семестр без сдачи экзаменов, занявшие с 13 по 21-е места — оценку хорошо.

Ю. СОЛЯНИК.

● ПАРТИЙНАЯ ЖИЗНЬ

КАЖДЫЙ в ПОЛЕ ЗРЕНИЯ

— Внимание! Говорит местный радиоузел. Слушайте лекцию.., — об'являет диктор. В селе знают — начинает работу Ленинский радиолекторий. Колхозники Костенкова уже прослушали беседы по работам В. И. Ленина «Великий почин», «Как организовать соревнование» и другим. Передачи ведутся раз в неделю. Лекторы стараются увязать марксистско-ленинскую теорию с местным материалом.

Радиолекторий в колхозе им. Димитрова родился в дни подготовки к ленинскому юбилею. Он заслужил хорошие отзывы. Опыт димитровцев переняли совхозы «Кузедеевский», «Сосновский» и другие.

Идеологическая работа районной партийной организации направлена на выполнение постановления ЦК КПСС «О подготовке к 100-летию со дня рождения Владимира Ильича Ленина». Партийные работники, хозяйственные руководители, пропагандисты и агитаторы, выступая перед трудящимися, рассказывают о борьбе партии и народа за претворение в жизнь заветов Ильича, раскрывают значение марксистско-ленинской теории в деле строительства социализма и коммунизма, показывают ее историческую роль в революционном преобразовании мира.

Развернув широко эту работу, мы обратили внимание на такую особенность: механизаторы, полеводы, животноводы постоянно в поле нашего зрения. А вот продавцы, киномеханики, культработники, участковые милиционеры порою выпадали. Бывали и такие случаи, когда беседа или доклад, прочитанные для животноводов, не заинтересовывали работников других специальностей: их волновали другие проблемы.

Как выйти из положения? Такой вопрос стал перед районной партийной организацией. Тогда-то и возникла мысль организовать Ленинские лектории с учетом профессиональных интересов.

Понятно, невозможно создать лекторий для продавцов одного—двух сел или деревень — мало людей. Но зато все продавцы в определенный день собираются в рабкоопах. Раньше они решали здесь только хозяйственные дела, теперь для этой категории трудящихся организовано восемь Ленинских лекториев. Тематика имеет определенную целенаправленность: в ней учитываются профессиональные интересы. Так, с продавцами (а их в районе 400 человек), помимо общих лекций, будут проведены беседы «В. И. Ленин о кооперации».

По этому же принципу созданы лектории для работников культуры, милиции, киномехаников.

В отдельный лекторий мы выделили «Сельхозтехнику». Это вызвано тем, что рабочие этой организации рассредоточены по хозяйствам района небольшими группами. Многие почти все лето живут в полевых условиях и, естественно, слабее других охвачены политической информацией. Все они раз в неделю собираются на усадьбе «Сельхозтехники». Посоветовавшись с парторганизацией, мы решили раз в месяц, за час до работы, читать для рабочих лекции. Люди охотно откликнулись на это предложение коммунистов.

Возможно, некоторые скажут: в селах надо создавать лектории для всех. Это так. Но у нас одно дополняет другое.

Во многих селах при домах культуры и клубах организованы лектории и кинолектории, проводятся теоретические и научно-практические конференции. Так, сотни селян присутствовали и участвовали в работе конференций: «Ленин о разумном хозяйствовании», «Ленин и Сибирь».

Однако во всех поселках провести такие конференции возможности нет — не везде есть подготовленные лекторы и докладчики. Но зато вполне возможно организовать выступление лектора, участвующего в конференции на центральной усадьбе. Подготовившись раз, он может выступить в 3—4 населенных пунктах.

В совхозе «Осинниковский» на теоретической конференции «В. И. Ленин о национально-освободительном движении» выступили секретарь парткома т. Куртуков, главный экономист т. Тихенко, главный зоотехник т. Князев, главный агроном т. Акимов и главный бухгалтер т. Куюков. После этого каждый из них побывал в отделениях совхоза. Также здесь поступили и после конференции по теме «Ленин и Сибирь».

Активно действует в районе агитпоезд. В его составе—два лектора, методисты клубной и библиотечной работы и сотрудники кинодирекции. Они охватывают сразу пять—шесть населенных пунктов и в течение трех—пяти дней организуют в них чтение лекций, показ кино об Ильиче, прослушивание речей В. И. Ленина и воспоминаний о нем в грамзаписи, проводят тематические вечера. Одним словом, группа агитпоезда использует различные формы агитационной деятельности.

Коллектив агитпоезда оказывает также практическую помощь секретарям партийных и комсомольских организаций и клубным работникам в выполнении мероприятий по достойной встрече 100-летия со дня рождения В. И. Ленина.

Агитпоезд уже провел работу в населенных пунктах совхозов «Притомский», «Безруковский», «Сидоровский», «Березгас», «Кузнецкий». Сейчас цель — побывать в отдаленных селах, отделениях и бригадах.

У нас устанавливаются хорошие связи с Новокузнецкой городской организацией общества «Знание». В село стали чаще выезжать с квалифицированными лекциями по ленинской и историко-партийной тематике преподаватели пединститута, зав. кафедрами тт. Савельев и Безрукова, ассистенты тт. Шатрова, Грязнов, доцент т. Кожемякин, преподаватели СМИ тт. Тужиков, Герасин, доцент т. Храмков и другие.

Райком партии считает, что использование различных форм в проведении политических мероприятий значительно обогащает деятельность партийных организаций.

Н. СТАРИКОВ,
секретарь Новокузнецкого райкома КПСС.

Песни и пляски для хлеборобов

Самоотверженно работают в эти дни механизаторы на полях племзавода. С раннего утра до позднего вечера агрегаты ведут сев. В это горячее время не забывают о механизаторах артисты агитбригады нашего хозяйства.

Они выезжают с концертами к рабочим ферм. С интересной и разнообразной программой выступила агитбригада в селах Родниково, Павловка и других. В репертуаре самодеятельных артистов—пляски, танцы, шуточные сценки, частушки на местные темы.

После концертов для молодежи организуются танцы под духовой оркестр. Агитбригада продолжит выступления до конца посевной.

В. ТИТОВ,
зоотехник-селекционер Ленинск-Кузнецкого племзавода.

Еще один угольный богатырь

Новый комплекс для механизированной выемки угля «КТУ-3» сконструировали специалисты Новосибирского института Сибгипрогормаш и инженеры Киселевского машиностроительного завода имени Героя Советского Союза Ивана Черных.

Агрегат успешно испытан на шахте «Томь-Усинская-5-6». Он на 35—40 процентов мощнее, чем его предшественник,—комплекс «КТУ-2». Отработка угольных пластов ведется с применением комбайна, конвейера, перегружателя и других механизмов. Механической крепью крепятся и основные, и вспомогательные выработки. В комплекс внесено существенное конструктивное изменение: в системе гидравлики дорогостоящие масла заменены водной эмульсией, что позволит снизить себестоимость добываемого угля.

Первые два комплекса киселевцы отправят шахтерам Корейской Народно-Демократической Республики и горнякам Кузнецкого бассейна.

Коллектив карьера Томь-Усинский № 7-8 одним из первых в Кузбассе стал бороться за высокую культуру производства. Сейчас горняки добиваются досрочного освоения мощностей. Здесь добывают теперь 3,5 миллиона тонн угля в год.

Весомый вклад в успехи коллектива вносит Александр Акимович Кубарев — машинист экскаватора ЭКГ-4,6Б.

На снимках: ● А. А. КУБАРЕВ. ● Один из забоев карьера.

Фото Евг. Багаева.

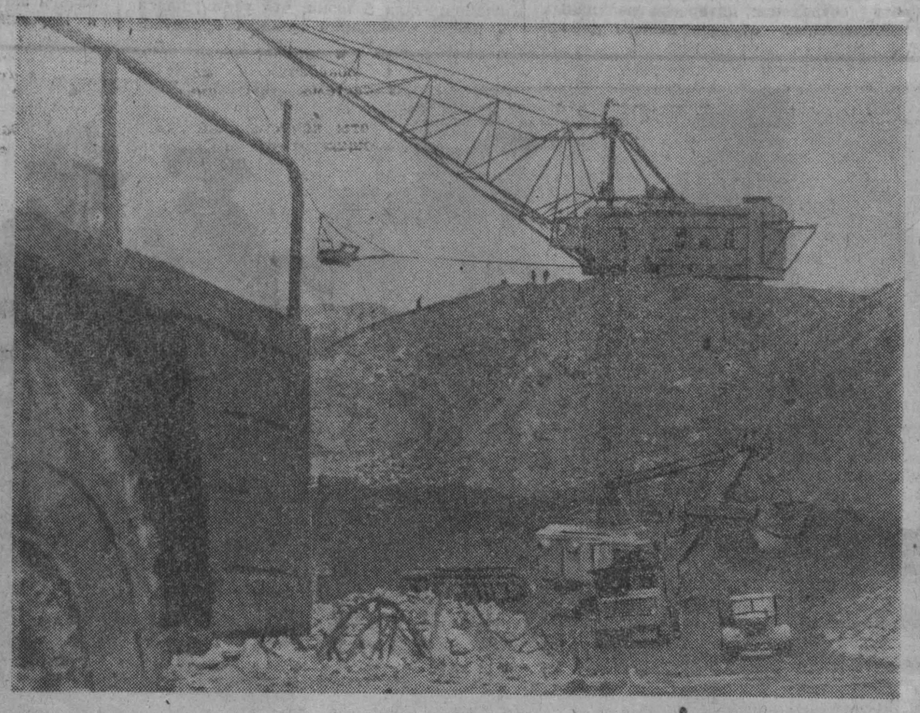

А теперь — каникулы

Для юных музыкантов Ленинска-Кузнецкого май был вдвойне напряженным. Заканчивая учебный год в общеобразовательной школе, они усердно готовились к экзаменам в детской музыкальной школе. И вот волнения позади. На днях в детской музыкальной школе состоялось торжественное собрание, посвященное окончанию учебного года. Директор школы М. Михальченко вручил 23 выпускникам свидетельства об окончании школы, а лучшим учащимся начальных классов — Похвальные грамоты.

Затем состоялся традиционный отчетный концерт, который очень тепло приняли первые и самые строгие ценители таланта юных музыкантов — их мамы и папы.

(Корр. «Кузбасса»).

Сладкие новинки

Новокузнецкие кондитеры освоили производство нового напитка. Он готовится из высококачественного вишневого сока с добавлением различных сортов вина. Первые тысячи литров сладкой новинки появились в продаже.

Пользуются спросом у новокузнечан появившиеся недавно напитки «Мокко» и «Золотой ранет».

С. ЮРЬЕВ.

Счастливого плавания, «Томь»!

Николаев, Херсон, Ялта, Новороссийск — вот только беглый перечень портов на Черноморье, которые оглашает гудками пароход, носящий имя главной реки Кузбасса. «Томь» — сухогрузное судно, которое знают все моряки побережья.

Недавно экипаж отметил 15-летний юбилей своего судна. За эти годы судно прошло по морям и океанам 700 тысяч морских миль, перевезя в своих трюмах более миллиона тонн народнохозяйственных грузов. 4 года пароход работает без заводского ремонта. Сейчас «Томь» под командой капитана В. Квятека в очередном рейсе. Счастливого тебе плавания, работящий кузбасский земляк!

С. ПАШУТИН,
механик-транспортник Черноморского пароходства.

Только обещают

Вот уже почти год цех перегородок Кемеровского ЗЖБК № 3 треста «Железобетонстрой» не работает в полную силу. Выпускаемая цехом продукция должна поступать на домостроительный комбинат, но там всеми мерами отказываются от нее. Ссылаются на плохое качество. Действительно, раньше это было. Но сейчас проведена частичная реконструкция цеха, и качество изделий улучшилось. А продукцию по-прежнему не берут. Склады переполнены, производство фактически приостановлено, у рабочих низкие заработки. Знают об этом в комбинате «Кемеровошахтохимстрой», но не могут найти управу на руководителей ДСК. В результате страдают и люди, и производство.

СУШКОВА, БОРИСОВА, КОНОНЕНКО,
всего 23 подписи.

Острый сигнал

К сбору металлолома для пионерской плавки в нашей школе готовились основательно. Провели заседания комитета комсомола и совета дружины, утвердили систему поощрения классов и учащихся. Провели школьную линейку.

В этом году трудно выбрать хороший погожий день. Решили собирать при любой погоде.

12 мая вышли все. Трудились хорошо, хотя погода и была плохой. Душа радовалась за ребят. Металлолома собрали много. Но лежит он до сих пор на школьном дворе. Жители из соседних домов копаются в куче железного хлама, перебирают, выбирают, уносят, даже на машинах ночью что-то увозят.

С конторой Вторчермета связь держим постоянно. Они исправно обещают, что машины будут. Мы назначаем дежурных ребят для погрузки, но машин нет. 15 мая приехала машина ГАЗ-51 07-45 КЕЖ. Ее быстро загрузили, а шофер не знает, куда ехать.

Так и не смогли наши ребята принять участие в пионерской плавке, посвященной 100-летию со дня рождения В. И. Ленина. А всего-то и нужно, чтобы одна машина сделала 8—10 ездок.

П. ПАВЛЕНКО, организатор внеклассной и внешкольной работы; М. КОРЧАГИНА, старшая вожатая; С. КУЗНЕЦОВА, секретарь комсомольской организации.

БЕТОН ГРАНИТУ НЕ КОНКУРЕНТ

...Построен новый микрорайон. Его территорию пересекают асфальтированные и бетонные дороги, разбиваются площади, к зданиям сооружается благоустроенный под'езд для транспорта и тротуар для пешеходов. В скверах и бульварах прокладываются гравийные, асфальтированные или плиточные дорожки. Все это совершенно необходимо для благоустройства жилого массива. Но эти работы зачастую ведутся с большим отставанием, да и качество их бывает очень низким, асфальт быстро разрушается, поэтому требуются большие средства для ремонта.

Я не буду касаться всего комплекса вопросов о благоустройстве и дорожном строительстве — это тема для большого самостоятельного разговора. Расскажу лишь об одной, частной, стороне этой проблемы.

Недавно сессия Кемеровского городского Совета утвердила сводный план по жилищному, культурно-бытовому и коммунальному строительству и основным об'ектам благоустройства на 1969 год. Выступавший при обсуждении этого плана управляющий трестом «Строймеханизация» № 2 депутат т. Гурский сообщил, что только их коллектив при строительстве дорог и тротуаров в Кемерове должен уложить более 45 километров бортового камня вдоль этих коммуникаций. Вот здесь и кроется основная трудность. Камня из естественных горных пород в нашем городе, да и в области в целом, нет. Значит надо изготовлять его из бетона. Существующий ГОСТ пред'являет очень жесткие требования к внешнему виду и качеству этих изделий. Они должны выдерживать значительные механические усилия, не разрушаться от действия воды и низких температур. Бетон, идущий на их изготовление, должен быть марки «400» и выдерживать многократные замораживания. Лишь тогда эти изделия могут служить без ухудшения своего внешнего вида 15—20 лет.

Сейчас же бортовые камни и плиты уже на другой год после укладки начинают разрушаться, и через несколько лет улицы приобретают неряшливый и ветхий вид. Ремонтировать же плиты практически невозможно, надо только заменять их. Примером этому является участок бульвара от набережной до ул. Н. Островского. Кроме того, что здесь грубо нарушен проект (плиты уложены не на песок, а на раствор), значительная часть их уже рассыпалась из-за низкого качества бетона. Тысячи же погонных метров бортовых камней вдоль дорог рассыпались, не прослужив и четверти установленного им срока.

Несмотря на громадные убытки, на заводах железобетонных конструкций, где изготовляются эти изделия, ничего не делается для улучшения их качества. В стороне стоит и Главкузбасстрой.

Такое положение дальше нетерпимо. Город растет, расширяется сеть коммуникаций, значит расходы на их ремонт будут все время увеличиваться.

Кроме этого, у нас совершенно не используются такие возможности, как изготовление плит и бортовых камней из естественных горных пород. Правда, такие изделия дороже почти в три раза, зато срок службы их практически не ограничен, не говоря уже о внешнем виде.

Разумеется, полностью перейти на природный материал нет возможности. Но открыть карьеры, скажем, на юге Кузбасса, где добывались бы и обрабатывались детали для самых важных об'ектов, можно и нужно уже сейчас. Запасы естественного камня у нас есть, нужно только наладить их разработку. Пока же ничего в этом направлении не сделано.

А потребность острая. В ближайшее время, например, нужен будет гранит для реконструкции площади Советов, связанной с возведением памятника В. И. Ленину к 100-летнему юбилею. Нет материалов и для отделки крупных административных и культурных об'ектов (здания облисполкома, цирка, филармонического зала и др.). Все упирается, видимо, в то, что гранитные изделия дороги. Но ведь нельзя сбрасывать со счета фактор их долговечности и, конечно, прекрасный внешний вид.

На первых порах можно открыть хотя бы небольшой карьер. Нет сомнения, что затраты на его разработку окупились бы уже через несколько лет. А строители получили бы возможность украшать некоторые уникальные здания великолепными декоративными деталями.

К. НЕЩАДИМОВ,
депутат Кемеровского горсовета.

«Кузбассу» отвечают

Прокопьевский горком КПСС сообщает, что факты, изложенные в статье «Взаимное прощение грехов», опубликованной в нашей газете 27 апреля, соответствуют действительности.

Дело в том, что обеспечение реконструируемых шахт оборудованием, материалами и кабельной продукцией (поставки заказчика), а также трубами и металлоконструкциями (поставки подрядчика), как правило, производятся только в год ввода об'ектов в эксплуатацию, установленный народнохозяйственным планом.

Для пусковых комплексов шахт (под'емные установки, котельные, вентиляторы и др.), не включенных в план ввода, заявки заказчика и подрядчиков не удовлетворяются, и поэтому субподрядные монтажные организации лишены возможности правильно спланировать свою работу и обеспечить выполнение плана на переходящих об'ектах.

Так, пусковые комплексы 1968 года — ствол № 3 на шахте № 3-3-бис и породоуглубочный ствол шахты «Зиминка-3-4», от которых зависит своевременный ввод в эксплуатацию шахт в 1969 году, из-за отсутствия оборудования, труб и кабельной продукции не были сданы под монтаж в первом полугодии, а во втором монтажники треста «Кузбассшахтомонтаж» были переведены в другие районы Кузбасса. Аналогичное положение с ходом завершения реконструкции технологического комплекса и котельной шахты «Красный углекоп».

Необходимо, чтобы комбинат «Кузбассуголь» и Главкузбасстрой больше уделяли внимания вопросам реконструкции и углубки шахт Прокопьевского рудника, улучшению обеспечения технической документацией, оборудованием, кабельной продукцией, трубами, металлоконструкциями и т. д.

Создавшееся положение с реконструкцией шахт очень тревожит городской комитет партии. Но, несмотря на принимаемые меры со стороны горкома и райкома КПСС, недостатков в реконструкции шахт имеется все еще много.

В настоящее время заведен порядок: еженедельно подробно разбираться и подводить итоги работ по реконструкции на каждой шахте и в первую очередь на шахтах, пусковых этого года. Например, на шахте №3-3-бис треста «Кировуголь» и «Зиминка-3-4» треста «Прокопьевскуголь» итоги подводятся каждый понедельник, на шахте «Красный углекоп» — каждую пятницу. На пусковых шахтах созданы штабы, в работе которых принимают участие, кроме заказчиков, подрядчиков и субподрядчиков, секретари парткомов шахт и строительных управлений, работники райкомов и горкома КПСС.

В. БАБИН,
секретарь Прокопьевского горкома КПСС.

В ЦЕНТРЕ ВНИМАНИЯ

БЕРЛИН, 8 июня. (ТАСС). «Восторженное одобрение политики КПСС», «Речь Брежнева встречена бурными аплодисментами», «На московском Совещании царит воля к единству» — под такими заголовками печать ГДР на первых полосах публикует материалы о работе международного Совещания коммунистических и рабочих партий. Главной темой сегодняшних газет является выступление главы делегации КПСС Генерального секретаря ЦК КПСС Л. И. Брежнева. На первых полосах помещены фотоснимки делегации КПСС на Совещании.

Газета «Нойес Дойчланд» под заголовком «За укрепление сплоченности коммунистов, за новый под'ем антиимпериалистической борьбы» опубликовала полный текст выступления Л. И. Брежнева, изложив его основные положения на первой полосе. «Берлинер цайтунг» посвятила изложению выступления главы делегации КПСС более двух полос. Широко излагают выступления Л. И. Брежнева «Бауэрн-Эхо», «Национальцайтунг», «Дер Морген», «Нойе Цайт» и другие газеты.

Печать публикует также подробный дневник Совещания.

ВАРШАВА, 8 июня. (ТАСС). Под заголовком «За укрепление сплоченности коммунистов, за новый под'ем антиимпериалистической борьбы» польские газеты «Трибуна люду» и «Жиче Варшавы» публикуют сегодня полный текст выступления Генерального секретаря ЦК КПСС Л. И. Брежнева на международном Совещании коммунистических и рабочих партий в Москве.

«Трибуна люду» в своем комментарии подчеркивает, что участники московского Совещания с особым вниманием заслушали выступление главы делегации КПСС тов. Л. И. Брежнева.

«Выступление Л. И. Брежнева, представляющее собой изложение позиции КПСС по основным вопросам современности, — пишет «Трибуна люду», — еще раз позволило уяснить, какое огромное значение для успеха борьбы рабочего движения имеют мощь социалистических стран, достижения и опыт государств социалистического содружества».

СОФИЯ, 8 июня. (ТАСС). Болгарская печать продолжает широко освещать ход работы Совещания коммунистических и рабочих партий. Сегодняшние центральные газеты отводят целые полосы материалам Совещания.

В своих репортажах из Москвы специальные корреспонденты газет подчеркивают, что всемирный форум коммунистов проходит в обстановке демократизма и товарищества, что делегаты демонстрируют стремление к единству и сплоченности коммунистического движения на принципах марксизма-ленинизма, пролетарского интернационализма.

Исключительный интерес болгарской общественности вызвало выступление на Совещании Генерального секретаря ЦК КПСС Л. И. Брежнева. Оно передавалось по софийскому радио и телевидению. «Работническо дело» публикует сегодня полный текст выступления Л. И. Брежнева.

В речи Л. И. Брежнева, подчеркивает газета, дан всесторонний и глубокий марксистско-ленинский анализ актуальнейших проблем современной эпохи.

КАИР, 8 июня. (ТАСС). Все каирские газеты продолжают внимательно следить за работой в Москве международного Совещания коммунистических и рабочих партий. Печать публикует отчеты о вчерашнем дне работы Совещания, выступлении Генерального секретаря ЦК КПСС Л. И. Брежнева и представителей других партий.

«Брежнев: СССР будет продолжать оказывать полную поддержку арабам» («Иджипшн газетт»); «Международное Совещание коммунистических и рабочих партий, открывшееся в Москве, требует вывода израильских войск со всех оккупированных арабских территорий» («Прогрэ эжипсьен»); «Московское «Совещание в верхах» единодушно проголосовало за поддержку арабских стран; Важная речь Брежнева» («Журналь д'Ежипт») — таковы заголовки, которые сегодняшние газеты предпосылают сообщениям о выступлении Л. И. Брежнева.

Газета «Аль-Ахрам» и другие газеты выделяют те места из выступления Л. И. Брежнева, где говорится, что Советский Союз располагает достаточными силами для того, чтобы постоять за себя, и что советских людей не запугать криком. Газета подчеркивает также слова Генерального секретаря ЦК КПСС о том, что КНР пытается установить гегемонию над коммунистическим движением и выступает с притязаниями на чужие территории.

«Иджипшн газетт» подчеркивает слова из выступления Л. И. Брежнева о том, что СССР и впредь будет оказывать всестороннюю помощь арабским государствам, подвергшимся агрессии, и что он твердо выступает за полное претворение в жизнь резолюции Совета Безопасности от 22 ноября 1967 года.

ТУНИС, 8 июня. (ТАСС). Тунисские газеты, агентство ТАП и радио продолжают освещать работу международного Совещания коммунистических и рабочих партий. Сегодня они большое внимание уделяют выступлению на Совещании главы делегации КПСС Генерального секретаря ЦК КПСС Л. И. Брежнева и заявлению Совещания, осуждающему агрессивную политику Израиля.

Газета «Аксьон» выделяет слова Генерального секретаря ЦК КПСС о том, что у Советского Союза достаточно сил, чтобы постоять за себя.

Все газеты на видных местах помещают сообщения о заявлении Совещания по Ближнему Востоку. «Ас-Сабах» подчеркивает, что проект этого заявления был внесен совместно арабскими и израильскими коммунистами.

ОКНО В МИР

ПОБЕГ ИЗ ТЮРЕМНЫХ ЗАСТЕНКОВ

ПАРИЖ. (ТАСС). Греческий патриот Александрос Панагулис, приговоренный в ноябре 1968 г. к смертной казни за покушение на премьер-министра Пападопулоса, бежал 5 июня из тюрьмы, расположенной недалеко от Афин. Об этом сообщил корреспондент агентства Франс Пресс из греческой столицы со ссылкой на официальное сообщение министерств юстиции и общественного порядка.

Под давлением мировой общественности греческие власти не осмелились привести в исполнение приговор Панагулису, и он был обречен на медленную смерть в тюрьме.

Власти об'явили о награде за поимку Панагулиса в размере 500 тысяч драхм.

БОГАТЫЕ СТАНОВЯТСЯ БОГАЧЕ

НЬЮ-ЙОРК. (ТАСС). Рекордно высокими темпами усиливается в Соединенных Штатах процесс концентрации капитала и возрастает господство группы гигантских монополий в экономике страны. По данным органа деловых кругов журнала «Форчун», доля 500 крупнейших корпораций в общем об'еме промышленного производства США составила в прошлом году 64 процента, или на 2 процента больше, чем в 1967 году. Из каждой тысячи американских трудящихся на эти монополии работают сейчас 687 человек. За один только год прибыль этих корпораций возросла на 24 миллиарда долларов.

Список крупнейших монополий США по-прежнему возглавляет «Дженерал моторс», за которой следуют «Стандард ойл оф Нью-Джерси», «Форд», «Дженерал электрик», «Крайслер», «Интернэшнл бизнес машинс», «Мобил ойл» «Тексако», «Галф ойл», «Юнайтед стейтс стил». Следует отметить, что прибыли этой ведущей десятки американских корпораций увеличились за год на 21 процент, то есть вдвое больше, чем у остальных 490 компаний, приведенных журналом «Форчун» в списке «первых пятисот».

ПОДГОНЯЕМАЯ ВЕТРОМ

Поклонники «Ра» во всем мире с волнением следят за каждым сообщением с борта этого маленького суденышка из папируса. Как известно, 25 мая экспедиция, состоящая из 7 человек во главе с известным норвежским ученым-путешественником Туром Хейердалом, покинула марокканский порт Сафи и вышла в открытый океан. Связь с внешним миром семеро храбрых поддерживают через радиолюбителей.

Корреспондент Агентства печати Новости связался с Центральным радиоклубом в Москве. К сожалению, ответили в клубе, московским радиолюбителям пока не удалось непосредственно связаться с передатчиком Нормана Бейкера — радиста экспедиции. Но кое-какие сведения через эстонского коллегу о плавании мы уже имеем.

Так, например, с «Ра» передали в эфир, что лодка полностью оправдала себя. Это по-настоящему хорошее судно, устойчивое на воде. Подгоняемое ветром судно легко скользит по воде. Бейкер сообщил, что в понедельник, 2 июня, лодка находилась в районе Азорских островов.

Очень жарко, 39 градусов. Но ни жара, ни трудности не могут поколебать воли отважных исследователей. Советский врач Юрий Сенкевич внимательно следит за состоянием здоровья экипажа.

В свободные от вахты и работы часы все с удовольствием играют с общим любимцем —маленькой обезьянкой, захваченной в плавание со знойных берегов Африки.

Настроение и самочувствие экипажа отличное. Все сознают ответственность и значение экспедиции, а поведение маленького суденышка только прибавляет уверенности в успехе.

А. ПРАВОВ.
(АПН).

Катон из Нью-Йорка

«И все-таки я полагаю, что Карфаген должен быть разрушен...». Античная хроника утверждает, что именно этой фразой неизменно заканчивал свои речи на римском капитолии сенатор Катон. Заканчивал независимо от того, чему была посвящена речь, сколько сенаторов находилось в зале и какова была их реакция.

С тех пор минуло более двух тысяч лет. Лавры Катона спокойно пылились на витринах исторических музеев и, вероятно, пылились бы по сей день, если бы в наше время один высокопоставленный американский деятель не поставил своей целью украсить ими свою главу.

Имя этого американца — Эдвард Теллер. Печать США называет его не иначе, как «отцом водородной бомбы». И действительно, в начале 50-х годов, после активного участия в травле знаменитого американского физика Оппенгеймера и других ученых, Теллер был удостоен чести возглавить работы по созданию водородной бомбы в США. С тех пор весь смысл жизни Теллера был подчинен служению этой бомбе. Ни один отец так не пестует свое дитя, как Теллер — страшное оружие массового уничтожения. На протяжении всех этих лет он был решительным противником прекращения ядерных испытаний, а летом 1963 года, когда в стенах сената США обсуждался вопрос о Московском договоре, Теллер закатил на вашингтонском капитолии настоящую истерику.

— И все-таки я полагаю, что испытания должны продолжаться, — на все лады твердил он и тогда, и позднее при каждом удобном и неудобном случае.

Последний раз Катон-Теллер произнес эту сакраментальную фразу несколько дней назад. Корреспондент агентства Ассошиэйтед Пресс Джозеф Никольсон попросил «папашу водородной бомбы» прокомментировать последний полет американских космонавтов вокруг Луны. И что же? «Папаша» прежде всего заявил о том, что наша спутница — идеальное место для проведения ядерных испытаний. «Мне хотелось, — заявил он с чисто «отеческой» заботой, — чтобы все это началось сразу же после приземления».

Мораль здесь, как говорится, читать излишне. Но нам все-таки трудно удержаться от искушения внести одно небольшое предложение. А что, если собрать Теллера и иже с ним и отправить на самое отдаленное небесное тело вместе с их «водородным «чадом», да так, чтобы они не могли вернуться обратно.

Возможно, это противоречит гуманной идее о неиспользовании космического пространства в военных целях. Но ради интересов человечества можно сделать одно исключение.

Вл. ЖУКОВ,
(АПН).

Студенты колледжей и университетов США продолжают выступать против милитаризации учебных заведений и проведения в их стенах исследовательских работ в военных целях, требуют демократизации системы образования. Для борьбы со студентами привлечены полиция и национальная гвардия.

НА СНИМКЕ: солдаты национальной гвардии преграждают путь студентам Калифорнийского университета, выступающим против полицейской расправы с демонстрантами.

Фото ЮПИ—АПН.

Зарубежный КАЛЕЙДОСКОП

УСТАРЕВШАЯ ТРАДИЦИЯ

В Индии распространен обычай, по которому во время помолвки родители невесты ставят в известность родителей жениха о том, какую сумму денег они намерены израсходовать на свадьбу и сколько могут дать в качестве приданого. В Южной Индии родственники жениха оговаривают заранее даже количество и качество колец, серег и украшений, которые должны составить часть приданого.

Эпидемия выплат приданого широко распространилась среди всех слоев общества. Зажиточным людям она лишь дает повод похвастаться богатством. Они дарят своим дочерям сундуки дорогих вышитых тканей, редких кустарных изделий, тяжелых южноиндийских сари стоимостью от 500 и до 1.000 рупий за штуку, наборы драгоценных камней.

Даже бедняки — обитатели трущоб снабжают своих дочерей приданым, по стоимости далеко превосходящим их возможности. Уборщица Видьямати продала свои украшения и двух коров, чтобы купить приданое для дочери.

Отцы и матери начинают готовить приданое с той самой минуты, когда в семье родится девочка. Идут годы, и гора простыней и вышитых скатертей непрерывно растет. Наконец, наступает торжественный финал. В день свадьбы на всеобщее обозрение выставляется все накопленное — от одежды до кухонных принадлежностей. И если это обозрение сопровождается «охами» и «ахами» присутствующих, сердце отца наполняется радостью, он хорошо потрудился и избавил дочь от упреков за то, что она пришла в новую семью с пустыми руками.

(«Линк»).

В ДЕСЯТЬ РАЗ БЫСТРЕЕ

Недавно 12-летняя Вирджиния Холлфорд была признана самой быстрой юной читательницей Великобритании. Она умеет читать со скоростью 1.600 слов в минуту.

По утверждению преподавателей британского Института динамического чтения, до прохождения курса Вирджиния читала со скоростью 161 слово в минуту, и степень усвоения прочитанного составляла 60 процентов. Но после окончания курса, когда она стала читать со скоростью 1.600 слов в минуту, процент усвоения увеличился.

Примерно 98 процентов всех обучающихся динамическому чтению достигают превосходных результатов. Процесс состоит в восприятии внешней формы слов или группы слов, и учащиеся должны лишь следить за порядком этих слов, обращая основное внимание на такие вещи, как «техника слабого фокуса» и, что еще менее понятно непосвященному, «развитие движений руки».

Высокая скорость чтения особенно важна для руководящих работников. В доказательство в Институте динамического чтения показывают фильм, в котором загруженный работой бизнесмен теряется в потоке огромного материала для чтения. Пройдя курс динамического чтения, он четко и без промедления выполняет свою работу. После завершения курса многие могут читать со скоростью около 5 тысяч слов в минуту.

(«Гардиан»).

НА ТЕМЫ МОРАЛИ

СУД ИДЕТ!

В апреле в Новокузнецке, в центре города, в девять часов вечера группа подростков жестоко надругалась над десятиклассницей. Ее убили. Самому старшему из преступников— 18, младшему — 14 лет. Никто из них девушку не знал.

☆ ☆ ☆

Когда группа подвыпивших подростков окружила девушку, невдалеке проходили неизвестные пока люди. Один даже потоптался у дороги: «Что там такое?». И ушел. Это выяснилось во время допросов. Как спится этому гражданину, о котором ничего больше не известно следствию, но который сам-то о себе знает, что в девять вечера шестого апреля шел по бывшей Санаторной улице к кинотеатру «Коммунар»?

Как чувствуют себя пенсионер Фокин и рабочий Дорохов, которые встретили за день до трагедии на этом же месте, эту же самую группу ребят, напавшую на двух девушек, и ничего не предприняли? Спасибо, что на этот раз сам факт присутствия посторонних помешал.

Мы привыкли к тому, что выражение «суд идет» означает момент выхода судей. В Новокузнецке вот уже второй месяц, задолго до официального процесса, идет гневный народный суд. В школах, цехах заводов день за днем — собрания под девизами: «Ни одной души преступному миру», «Равнодушные, бойтесь!». Проходят товарищеские суды над родителями преступников. Состоялся общественный суд над равнодушными свидетелями, а точнее—соучастниками преступления. Примерно тысяча человек находилась в зале театра металлургов, где шел процесс, несколько тысяч было на заводской площади.

Суд идет... Его главное назначение — пробудить чувство ответственности за порядок в нашем доме, на улице, в городе—буквально в каждом человеке.

Мы можем сколько угодно рассуждать о том, что обычно вера в безнаказанность лежит в основе разнузданности малолетних преступников. Мы можем убедительно констатировать тот факт, что дети рождения пятидесятых годов быстро взрослеют, физически очень развиты, отсюда, мол, многие беды. Мы не можем не считаться с тем, что группа подростков в уличной темноте действительно далеко небезобидна. Но вот на наших глазах ударили девушку, вот недалеко от нас подозрительный шум. Наступает момент, когда нужно действовать. Не рассуждать, не философствовать, а действовать! Причем немедленно. Это всегда не просто. Это совсем не легко. Но необходимо.

В такой ситуации оказалась недавно пожилая рабочая в Новокузнецке. Шла она ночью со смены, несла в сетке большую рыбину. Потребовалось вмешаться в один уличный инцидент, выхватила женщина рыбину да именем общественного суда так отхлестала двух пьяных хулиганов, что у тех только пятки засверкали. Другая, в подобной же обстановке, что есть силы дунула в свисток. И тоже помогло.

Тысячи участников необычного суда в Новокузнецке делают выводы. Укреплены народные дружины на Кузнецком металлургическом комбинате и на других предприятиях. Увеличилось число дружинников-студентов. В Центральном райкоме ВЛКСМ, явившемся оранизатором общественного суда, решили идти во дворы, стать старшими друзьями ребят. В микрорайонах проходят комсомольские рейды по борьбе с безнадзорностью подростков. На очередном заседании бюро горкома партии проанализировали состояние воспитательной работы в школах, во дворах коммунальных домов и на предприятиях.

Не случайная компания ребят угодила в преступники: все они частенько проводили время вместе. Все жили дом к дому на улицах Школьной, Орджоникидзе, Хитарова, Энтузиастов, в самом центре города, в отличных благоустроенных квартирах. Почти все учились прежде или теперь в средней школе № 26. Были у них излюбленные места сбора: около филиала кинотеатра «Кругозор», в под'езде дома № 30 по улице Школьной, на дворовом катке дома № 48 по улице Орджоникидзе, в подвале этого же дома, где до полуночи гремела гитара и сотрясались трубы отопительной системы.

Кому из нас не знакомы такие сборища! Как мы реагируем на них? Одни разгоняют: надоели! Другие пытаются оправдывать парней: а чем, дескать, им заняться, куда податься? Но именно в этом районе достаточно дворовых спортивных команд, агитплощадок, а при школе—кружков. И способности наших «героев», между прочим, были вовремя замечены, оценены, использованы. Двое хорошо рисовали, один недурно пел, человек пять были хоккеистами. Однако это, как видим, не застраховало их от преступления. Стоило оказаться школе в чрезвычайно трудных обстоятельствах (в середине учебного года пришлось срочно эвакуироваться и распределиться на три «чужих» здания), стоило учителям ослабить контроль, как расцвела пышным цветом скрытая до поры до времени мерзость. Так откуда же она в душах этих юнцов?

Отец трясущимися руками все доставал и доставал грамоты. Он, Вершинин, проработал двадцать пять лет в первом механическом цехе Кузнецкого металлургического комбината. Среди грамот мелькнула фотокарточка: он, молодой и счастливый, его молодая жена, два маленьких сына. Сейчас старшему — шестнадцать, младшему—пятнадцать. Младший — соучастник преступления. Он тут же, за столом, аккуратный, вежливый. «В шахматы играли», — растерянно моргает отец. И вдруг не выдерживает. Плачет. «Перестань ты», — огрызается, забыв о вежливости, сын.

Минута за минутой, рассказ за рассказом. И чужая жизнь становится чуточку ближе. Я побывала в цехе, убедилась, что Вершинин действительно хороший работник. Но не знали в цехе, а если бы и знали, то не придали этому значения, что он выпивает. Потому что выпивает человек не злостно, на производстве это не отражается.

Безвредные выпивки. Так ли они безвредны, когда становятся системой? Так ли они безвредны, когда человек, неплохой по характеру, отличный специалист, теряя волю и самоконтроль, теряет себя? Отец по-своему честен. Но пьяный он слаб и смешон. Сыновья не уважают его. Начинают покрикивать, еще находясь полностью на его иждивении. Он мог бы стать лучшим другом своим подросшим сыновьям: его авторитет — его золотые руки. Но он не представляет душевного разговора без выпивки. И как-то раз усадил с собой младшего...

— Я не смею подать вам руку, мне говорят, что мои руки обагрены кровью, — провожал меня Вершинин.

Это близко к истине. Только вы, Вершинин, даже в этот раз выпили. Так вам легче казнить себя? Себя. Но не сына. А ведь именно вам, хотя и ходит пока ваш сын на свободе, надо протрезветь от горя, которое обрушилось на вашу голову. Именно в вашем доме, пользуясь не только добротой родителей, но и равнодушием к жизни сыновей, собирались ребята. Сначала играли в шахматы, потом толкались в вашем под'езде, потом сидели на лавочке под вашим балконом. О чем они говорили, что замышляли? Это вам неведомо. Как же случилось, что человек не злой по натуре, вы допустили рядом с собой рождение зла и жестокости?

Больше всего хотелось бы, чтобы в подобной ситуации отцы и матери увидели себя, чтобы спросили свою совесть: все ли я сделал для детей, которых дал миру?

Вот родители — положительная хозяйственная пара, они, словно муравьи, тащат в свой дом все, что полезно для сна, еды, здоровья. Их дети сыты, одеты, обуты. И все-таки, как это ни странно, совершенно заброшены. Потому что у них растут не только ноги, на которые не напасешься обуви, растут вопросы и запросы, растет интерес к жизни. Именно о такой семье— о Лаптевых — мне с уважением говорили соседи:

— Все у них по-людски: и кроватка у сына никелированная, и пододеяльничек белый, и простыни чистые. Мать — хорошая хозяйка, всегда стряпает, готовит...

Так вот в эту самую кроватку, на эти беленькие простыни, под белый пододеяльничек завелился ночью шестого апреля грязный убийца.

Этому парню шестнадцать лет. На допросах он плачет, юлит, выгораживает себя. А по делу, накопившемуся у следователя, видно, что именно он — не случайный участник убийства. Подобные похождения, только без трагической развязки, «украшают» его биографию. А мать и отец этого парня, между прочим, не только хозяйственные родители, но и участники Великой Отечественной войны. Я спросила мать:

— Как же вы, человек с такой героической юностью, не нашли пути к сердцу сына?

Она заплакала.

Читаешь протоколы допросов, слушаешь рассказы самих преступников — и диву даешься: чем такие люди живут?

«Встал, поел, пошел, никуда, просто так, постояли, пошли к Ваньке, дома я не знаю, квартиры я не знаю, там, в под'езде, бутылки принимают, пошли шататься...».

И это в пятнадцать—шестнадцать лет, в пору горячего любопытства к жизни!

Вот так жил и ваш сын, пионер, самый малолетний из всех малолетних преступников этой группы, родители Орловы. Именно вам предпосылаю я это вступление, потому что вы — самая интеллигентная и гордая семья из всех девяти семей преступников.

Отец — горный мастер шахты имени Орджоникидзе — на общественном суде заявил: «Обо мне никто не скажет плохо». Дома у отца — книги, чертежи на столе, он учится в институте. Мать — химик-аналитик центральной заводской лаборатории Кузнецкого металлургического комбината — на вопросы товарищей о воспитании сына ответила: «Ничего плохого я не вижу».

Сын учился только на хорошо и отлично. Но он рос грубым, черствым, эгоистичным. Об этом говорят в школе, во дворе. Вам, Орловы, людям умным и образованным, следовало знать, с кем в компании сын, где ходит, чем занимается, первым понять бессмысленность его досуга, пойти к другим родителям, посоветоваться. Вы обязаны были предотвратить растление сына и его друзей и тем самым предотвратить преступление.

Вернемся теперь к тому, как мы разгоняем порой гитарные компании или просто ворчим на них. Испытывая досаду, мы в этот момент забываем, случается, что ведь перед нами люди, с которыми можно (и не без интереса!) поговорить. Подозревая их зачастую лишь в дурных наклонностях, мы тем самым толкаем их к дурному. Жизнь показывает: подростки тянутся к тому, кто сам не безразличен к ним.

И эта история не исключение. В деле фигурирует фамилия некоего двадцатилетнего Рогова, молодого рабочего. К сожалению, не пришлось с ним встретиться: парень арестован за кражу в соседней области. Так вот этот самый Рогов щедро давал подросткам деньги на водку. Клубок преступления, совершенного шестого апреля, начинается с этой фамилии. Старшим в компании был Иванов. Ему восемнадцать лет. Он — токарь отдела главного механика управления железнодорожного транспорта на Кузнецком металлургическом комбинате. Судя по всему, Иванов — инициатор преступных действий, происходивших шестого апреля. Но никто из родителей остальных преступников этого парня не знает.

Я вас познакомлю с ним сейчас. С человеком, ставшим авторитетом для ваших сыновей. С человеком, заменившим им друга, с человеком, заменившим даже вас, отцы и матери.

Вместе со следователем Василием Ивановичем Шафранским я вошла в камеру. Так это и есть Иванов? Лопоухий, длиннолицый, изжелта бледный, хилый человечишко. Нижняя, постоянно отвисшая губа придает лицу дегенеративный вид. Только глаза — большие и жестокие. Прокуренные пальцы правой руки сильно изгибаются. Видно, нервный. Он рос без отца, в обстановке, далекой от высоких нравственных идеалов. В цехе, куда он попал всего лишь полгода назад, взялись за него, да, видно, еще не успели воздействовать... Как ему, убийце, хочется жить самому, как он цепляется за жизнь! В его ответах чаще всего звучит: «Не знаю», «Не помню», «А причем тут я?».

Другой вожак компании — ближайший друг Иванова — Николаев. Ученик восьмого класса. Шестнадцать лет. Здоровая шея, крутые сильные плечи. Это единственный из девяти парень, который нигде никогда ни в одном кружке не занимался, ничем не увлекался. В семье, где он вырос, шесть детей. Мать и отец — рабочие Кузнецкого металлургического комбината. Воспитанием их детей занимаются детская комната милиции и школа. Николаевы так привыкли к этому, что теперь, когда сын арестован, как убийца, шумно ругают и школу, и инспекторов, и общественность...

— Начали пить в тот день с утра, — спокойно рассказывает Николаев-сын следователю.

На его лице — безразличие, в поведении — наглая уверенность в безнаказанности.

Вот эти два «интеллектуала» и сплотили вокруг себя «любознательных» подростков. Их силой и угрозами убийство держалось в тайне целых десять дней.

Одной статьей связаны с ними и Лаптев и Чураков. О Лаптеве уже сказано, только хочется добавить к его «интеллектуальному облику» одну деталь: вот отрывок из об'яснения его собственноручного производства:

«Обесчичие... патцаны каторых я незнаю...»

Чураков? Учителя говорят о нем: «Комок нервов». Мать уверяет: «Книжки любил про шпионов». А главное, в семье неродного отца, положительного по всем внешним приметам, он был совершенно одинок.

Духовное одиночество. Тоска по другу. Тяга к человеку бывалому. Как это все понятно и в общем-то выполнимо. Но все это на дальнем берегу самого начала подростковой жизни. Там, где недосмотрела семья, где она оказалась несостоятельной, должна была вовремя и не формально прийти на помощь общественность в лице школы, детской комнаты милиции, народной дружины, комсомольского патруля.

Эти слова уже не для родителей преступников. Эти слова для тех родителей, чьи мальчишки заняли место на освободившейся лавочке у под'езда и мерцают в вечерней темноте огоньками папирос, чьи мальчишки бренчат на гитарах в под'ездах и толкаются у кинотеатров.

☆ ☆ ☆

Когда я уезжала из Новокузнецка, в школах прозвенел последний звонок. В этот день к месту гибели десятиклассницы Лены Максимовой шли ученики. Они оставляли подснежники. Случайно погибла, просто подвернулась под грязную руку своих недостойных ровесников уж очень хорошая девушка. Человек цельного и доброго характера.

Народный суд, безусловно, воздаст убийцам и их соучастникам по всей строгости советского закона. Общественность ждет приговора, сурового и справедливого.

Т. ШАТСКАЯ,
спец. корр. «Кузбасса».
г. Новокузнецк.

● ПИСЬМА С КОММЕНТАРИЯМИ

УМЕЕШЬ ЛИ ТЫ СТРЕЛЯТЬ?

Мне помнится, в тридцатых годах в Кировском районе города Кемерова был учебный пункт Осоавиахима. Здесь мы знакомились с различными пособиями, оружием, учились стрелять, сдавали зачеты на значки «Ворошиловский стрелок» и ПВХО. Молодежь устраивала походы, командиры запаса и работники военкоматов жили вместе с нами в летних лагерях...

Что же делается сейчас?

Нет слов, организации ДОСААФ работают с молодежью, но главным образом, призывного возраста. Стрелковых кружков нет, а если они и созданы, то зачастую лишь на бумаге. О стрелковых соревнованиях я не вижу заметок в газетах. Кое-где все же ребята учатся владеть оружием, но до призыва в армию они боевых патронов в руках не держат.

Много было в свое время разговоров о сооружении тиров. Где они? Какой парень скажет, что он из боевого оружия послал «все пять в яблочко»?

Пора посерьезнее задуматься над этими вопросами.

И. НОВАК.

г. Кемерово.

☆ ☆ ☆

В своем письме тов. Новак правильно ставит вопросы о проблемах развития стрелкового спорта у нас в Кузбассе. Необходимо отметить, что за последнее время, особенно после введения в жизнь Закона СССР «О всеобщей воинской обязанности», интерес к стрелковому спорту у молодежи возрос. Больше стало проводиться соревнований, возросло число стрелковых секций.

И все-таки положение с развитием этого важного вида спорта вызывает серьезную озабоченность. Приведу такой факт. В Кемерове на городских соревнованиях из года в год участвуют три—четыре команды: от Заводского района, от политехнического института, от училища связи и изредка от спортобщества «Динамо». От Кировского, Центрального и Рудничного районов команды не выставляются. Такая же картина и на областных соревнованиях. Выступают команды Новокузнецка, Кемерова (Заводского района), Прокопьевска и Юрги, а все остальные города и районы за последние годы в стрелковых соревнованиях не участвуют. Чем это можно об'яснить? На наш взгляд, прежде всего слабой работой среди молодежи комитетов ДОСААФ и комсомола. Ссылаются на то, что мало тиров, особенно в сельских районах. Но опыт работы некоторых коллективов дает основание говорить, что там, где любят стрелковый спорт, где придают ему серьезное значение, он успешно развивается. Например, в городе Салаире нет капитального тира. По инициативе первичной организации ДОСААФ рудника построен открытый тир, причем просто и оригинально: к склону холма прокопана бульдозером траншея глубиной 1,5 метра, поставлен накатник из бревен, или пулеулавливатель, и в этом тире стрельба ведется даже в зимнее время. Другой пример. В Ленинске-Кузнецком имеется хороший тир. Но систематической работы в нем нет. Стрелковые соревнования если и проводятся, то с малым количеством участников.

Тов. Новак правильно говорит и о том, что стрелковая подготовка допризывников была поставлена слабо. Теперь на десятках предприятий, совхозов, учреждений созданы и работают военно-учебные пункты, и эта работа должна вестись более целенаправленно и постоянно. Упомяну, например, что каждому допризывнику для сдачи норм положено стрелять и пробными, и боевыми патронами.

Хотелось бы сказать еще об одной возможности более широкого развития стрелкового дела, особенно среди школьников. Я имею в виду обучение стрельбе из пневматического оружия. У нас почему-то пренебрегают им. А ведь в стрельбе из пневматического оружия можно получить даже звание мастера спорта. Стрелковые соревнования в данном случае не требуют капитальных тиров, в них могут участвовать школьники, начиная с первого класса.

Предприятиям, совхозам и колхозам, исполкомам местных Советов совместно с организациями ДОСААФ необходимо принять меры к строительству широкой сети 50- и 100-метровых тиров для стрельбы из малокалиберного и боевого оружия. Там, где имеются тиры, следует использовать их в полную меру.

П. БАЛАШОВ,
зам. председателя Кемеровского обкома ДОСААФ.

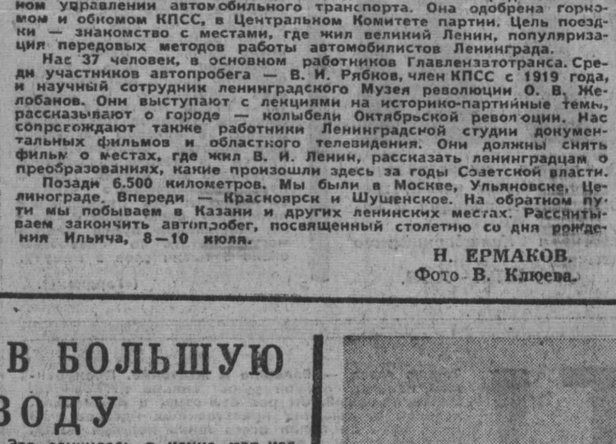

Юбилейный автопробег

19 мая, Ленинград, стадион имени С. М. Кирова. В перерыве футбольного матча между «Зенитом» и московским «Спартаком» 50 тысяч зрителей тепло проводили в дальний путь группу своих земляков. Седьмого июня в полдень десять «Волг» с ленинградскими номерами прибыли на площадь Советов в Кемерово. На их кузовах красные, желтые, белые надписи: «Автопробег Ленинград — Шушенское», «1870—1970», «100 лет». Ленинградцев встретили ответственные работники облисполкома, горкома КПСС, обкома ВЛКСМ, областного комитета ДОСААФ.

Заместитель руководителя автопробега П. В. Чиненов рассказал нашему корреспонденту:

— Идея нашего автомарафона родилась в Ленинградском главном управлении автомобильного транспорта. Она одобрена горкомом и обкомом КПСС, в Центральном Комитете партии. Цель поездки — знакомство с местами, где жил великий Ленин, популяризация передовых методов работы автомобилистов Ленинграда.

Нас 37 человек, в основном работников Главленздтотранса. Среди участников автопробега — В. И. Рябков, член КПСС с 1919 года, и научный сотрудник ленинградского Музея революции О. В. Желобанов. Они выступают с лекциями на историко-партийные темы, рассказывают о городе — колыбели Октябрьской революции. Нас сопровождают также работники Ленинградской студии документальных фильмов и областного телевидения. Они должны снять фильм о местах, где жил В. И. Ленин, рассказать ленинградцам о преобразованиях, какие произошли здесь за годы Советской власти.

Позади 6.500 километров. Мы были в Москве, Ульяновске, Целинограде. Впереди — Красноярск и Шушенское. На обратном пути мы побываем в Казани и других ленинских местах. Рассчитываем закончить автопробег, посвященный столетию со дня рождения Ильича, 8—10 июля.

Н. ЕРМАКОВ.
Фото В. Клюева.

ФИЗИКО-МАТЕМАТИЧЕСКИЕ КЛАССЫ В КЕМЕРОВЕ

Приказом министра просвещения РСФСР в Кемерове при школе № 1 с 1 сентября этого года открываются два девятых класса с углубленным изучением физики и математики.

Восьмиклассники любой школы города могут поступить в эти классы. Для них есть только одно условие: действительно любить физику и математику, хотеть знать ее еще лучше и хорошо учиться по остальным предметам.

Принимать заявления в эти классы будут в школе № 1 до 25 июня. Если желающих окажется более 60, то им предстоит собеседование по физике и математике. При отборе будут учитываться результаты собеседования и оценки по всем предметам в свидетельстве об окончании восьмилетней школы.

Обучаются в физико-математических классах по учебным планам и программам, общим для всех средних школ, за исключением программ по физике и математике, которые существенным образом дополняются и углубляются. В качестве прикладного предмета вводится электротехника.

Учебный план предусматривает 140 дополнительных часов для изучения физики и математики. Это позволит рассмотреть теорию относительности, учение об элементарных частицах, теорию пределов, векторную алгебру, элементы математического анализа.

Г. КРЕКОВ,
заведующий Кемеровским гороно.

В ГОСТЯХ АРТИСТЫ НОВОКУЗНЕЦКА

Постановкой драмы «Дело, которому ты служишь» по одноименному роману Ю. Германа открылись во Дворце культуры угольщиков гастроли Новокузнецкого драматического театра им. Орджоникидзе в Ленинске-Кузнецком.

Во время гастролей жители города увидят пьесы: «10 суток за любовь», «Сохрани мою тайну», «Иванов», «Дети Ванюшина» и др. Для юных зрителей города артисты подготовили сказку «Аленький цветочек».

Одновременно артисты Новокузнецка выезжают со спектаклями в села Ленинск-Кузнецкого района.

(Корр. «Кузбасса»).

Валерий Брумель, 27-летний рекордсмен мира по прыжкам в высоту (2,28 м), продолжает тренировки, к которым он приступил после перерыва, вызванного травмой ноги и длившегося более трех с половиной лет. Теперь олимпийский чемпион вполне здоров и на тренировках уже преодолевает планку, установленную на двухметровой высоте.

НА СНИМКЕ: В. Брумель и его тренер Ю. Чистяков.

Фотохроника ТАСС.

В БОЛЬШУЮ ВОДУ

Это случилось в конце мая, когда половодье на Томи бушевало во всю свою грозную силу. Два нетерпеливых рыболова завели моторную лодку и отправились в деревне Старая Балахоновка.

Вода стояла высоко. Остров был скрыт половодьем — над ревущей водой маячили только верхушки деревьев и кустарников.

В это время на лодке отказал мотор. Лодку потащило к острову. Ударившись о дерево, она закружилась и перевернулась. Люди оказались в воде. Ухватившись за торчащие из воды ветви, они принялись звать на помощь.

Жители деревни, собравшиеся на берегу, видели, что люди гибнут, но ничего не могли сделать — и в более спокойную воду к острову не подойти. И все же от берега по направлению к острову отчалил катер. Его вел Петр Иванович Григорьев.

Две попытки окончились ничем — катер сносило мощным течением мимо. В третий раз капитан все-таки подошел к державшимся из последних сил людям и взял их на борт.

Пострадавшие были доставлены на берег, и в деревне им была оказана необходимая помощь. Капитан же решил рискнуть еще раз и удачно: он спас и моторную лодку.

Д. КУДАШОВ,
депутат Мозжухинского поселкового Совета депутатов трудящихся.

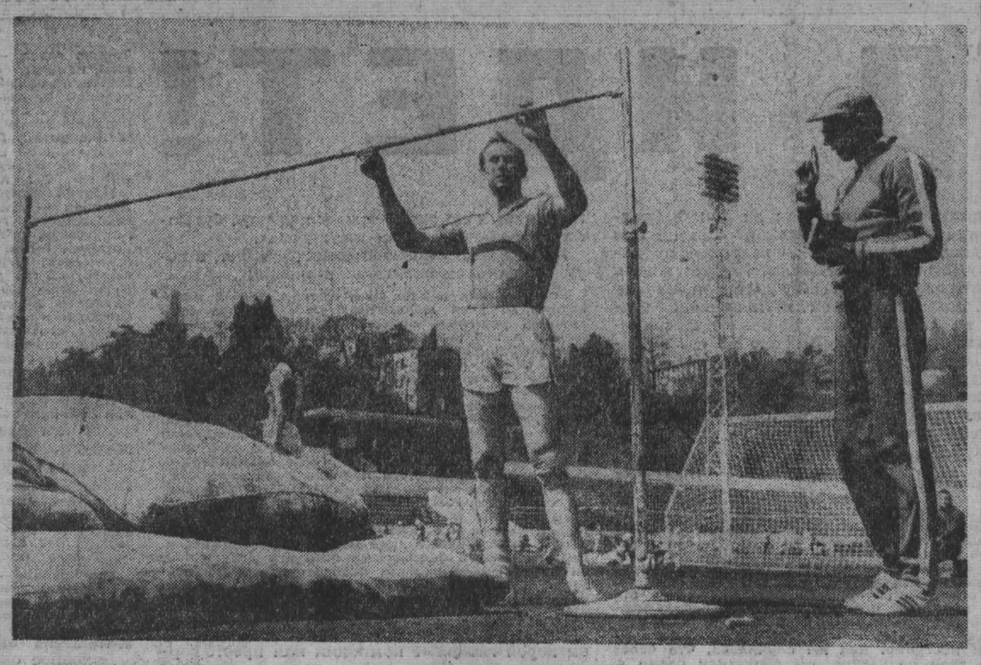

ПО СТОПАМ НЕАНДЕРТАЛЬЦА?

Долгое время считалось, что следы древнейшего человека следует искать лишь в так называемых карстовых известняковых пещерах. Но комплексная экспедиция Института археологии и этнографии Академии наук Армении, руководимая доктором исторических наук Арутюном Мартиросяном, обнаружила в черте Еревана базальтовую пещеру эпохи нижнего палеолита. Вход в пещеру, находящуюся в прибрежной скале ущелья реки Раздан, был замурован камнями и землей.

В «хижине» найдено свыше двух тысяч предметов, представляющих собой орудия труда и оружие, изготовленные из кремня, обсидиана, базальта. Это указывает на существование здесь в глубокой древности крупной «мастерской» нескольких поколений каменщиков.

— Весьма возможно, — говорит профессор Мартиросян, — что мы имеем дело с остатками хозяйства охотников мустьерской эпохи, ремесла которых, как известно, отличались сложностью трудовых процессов. Сохранились следы костров и обожженых растений, остатки пищи, останки носорога, лося и дикой лошади.

Обнаруженная стоянка первобытного человека дала примерно такое же количество материалов, как и знаменитые пещеры на юге Франции.

Определить абсолютный возраст находок пока трудно. Но они, по мнению ученого, смело могут быть отнесены к миндельрисскому межледниковому периоду.

Недавно в том же скальном обрыве каньона реки Раздан, в нескольких километрах к северу от Еревана, в аналогичных геологических условиях открыта другая пещера — «помещение» шириной в двадцать и глубиной в тринадцать метров. У входа в него участники экспедиции кандидат биологических наук Айк Азизян выявил более древнее орудие, чем найденные в ереванском обиталище. Это огромное, тщательно обработанное ручное рубило каменного века, имеющее чрезвычайно редкие аналоги среди классических африканских образцов.

Итак, обнаруженные пещеры, а их уже четыре, относятся к ранним стадиям палеолита — ко времени становления первобытного общества. Река Раздан со своими многочисленными остатками первозданных столпов являлась колыбелью древнейшей человеческой жизни.

Г. ЧИГИНОВ,
корр. АПН.

Зам. редактора
В. И. ДЕНИСКИН.

ИЗВЕЩЕНИЕ

Вечерний университет марксизма-ленинизма Кемеровского горкома КПСС извещает о том, что 13 июня в 19.00 в помещении комбината «Кузбассуголь» (площадь Советов, большой зал, 3-й этаж) состоится вечер (торжественная часть) выпускников университета. Дирекция.

РАДИО

11 ИЮНЯ

По станции УКВ на волне 4,3 м и по радиосетям области.

7.30 — Литературная передача. 11.40 — Очерк. «Таиландские встречи». 20.35 — Для юношества «Смена». 21.15 — Музыкальная передача. «Они будут у нас в гостях». 21.40 — «Служба технического прогресса». 21.55 — И. Гайдн. «Соната». 22.15 — Радиопостановка «Бабуленька» — по роману Ф. М. Достоевского «Игрок».

В ТЕАТРАХ И КИНО

ДОНЕЦКИЙ ГОСУДАРСТВЕННЫЙ МУЗЫКАЛЬНО-ДРАМАТИЧЕСКИЙ ТЕАТР им. АРТЕМА

В помещении драматического театра. 10 июня — КРИМИНАЛЬНОЕ ТАНГО. Начало в 19 час. 30 мин. 11 июня — ГРЕШНАЯ ЛЮБОВЬ.

В помещении театра оперетты. 10 июня — КАТАСТРОФА. Начало в 19 час. 30 мин. 11 июня — ФАРАОНЫ.

Зал КИНОХРОНИКИ (кинотеатр «Москва»). Журнал «Перед тобой дорога». Художественный фильм БАЛ В СУББОТУ ВЕЧЕРОМ (9, 10-50, 12-40, 14-30, 16-20, 18-10, 20, 21-50).

Летний КИНОТЕАТР. Журнал «Иностранная кинохроника» № 4. Индийский цветной фильм ЛЮБОВЬ В КАШМИРЕ, две серии (9, 12, 15, 18, 21).

Кинотеатр «ЮБИЛЕЙНЫЙ». Цветная кинокомедия БРИЛЛИАНТОВАЯ РУКА (9-30, 11-30, 13-30, 15-30, 17-30, 19-30, 21-30). УЛИЦА НАДЕЖД (к сеансу в 21-30).

Кинотеатр «КОСМОС». Цветная широкоэкранная кинокомедия БРИЛЛИАНТОВАЯ РУКА (8-40, 9-30, 10-35, 11-30, 12-30, 13-30, 14-25, 15-30, 16-20, 17-30, 18-15, 19-30, 20-10, 21-30, 22). СЛАВА ГЕРОЯМ КОСМОСА (к сеансам в 21-30 и 22 часа).

Детский кинотеатр «ПИОНЕР». ПОЛОСАТЫЙ РЕЙС (10, 11-40, 13-20, 15). ГИБЕЛЬ «АЛЕКСАНДРА ВЕЛИКОГО» (17, 19, 21).

Кинотеатр «ОКТЯБРЬ». ПЕРЕХОДНЫЙ ВОЗРАСТ (10, 15, 16-50, 18-40). ЗОЛОТЫЕ СЕРЬГИ, две серии (12, 20-30).

Кинотеатр «МЕТАЛЛУРГ». КАК КОТЕНОК ОТПРАЗДНОВАЛ НОВЫЙ ГОД (10, 14). ПАРИЖ—ВАРШАВА БЕЗ ВИЗЫ (12, 16, 17-50, 19-40, 21-30).

Кинотеатр «ПРОГРЕСС». ЭТО БЫЛО В РАЗВЕДКЕ (10, 12, 14, 16, 18, 19-50, 22). МОРЕ ВАС ЖДЕТ (к сеансу в 19-50).

Кинотеатр «ЛУЧ». НЕЙТРАЛЬНЫЕ ВОДЫ (10, 12, 14, 16, 18, 20, 22).

Кинотеатр «КОМСОМОЛЕЦ». ХРАБРЫЙ ПРОГУЛЬЩИК (13). ЭТЮД О ЖЕНЩИНАХ (17, 19, 21). В КОНЦЕРТЕ СТО ТЫСЯЧ НОМЕРОВ (к сеансу в 21 час).

Дворец культуры СТРОИТЕЛЕЙ. В КВАРГАЛЕ ХАН-ЭЛЬ-ХАЛИЛИ (17, 19, 21).

Дворец культуры ХИМКОМБИНАТА. ЭТО БЫЛО В РАЗВЕДКЕ (15, 17, 19, 21).

ДК КИРОВСКОГО РАЙОНА. ВОЗДУШНЫЕ ПРИКЛЮЧЕНИЯ, две серии (15, 18, 21).

Дом культуры ШАХТЕРОВ. БРИЛЛИАНТОВАЯ РУКА (14, 16, 18, 20, 22). ОБЕЗЬЯНА ФИПС (к сеансу в 22 часа).

Клуб ГРЭС. ЖУРАВУШКА (19, 21).

Кузбасский политехнический институт
ОБ'ЯВЛЯЕТ О ЗАЩИТЕ ДИССЕРТАЦИЙ
НА СОИСКАНИЕ СТЕПЕНИ КАНДИДАТА ТЕХНИЧЕСКИХ НАУК

ИЗАКСОНОМ Всеволодом Юльевичем на тему «Разработка инженерного метода расчета устойчивости горизонтальных выработок, пройденных комбайнами с учетом поверхностей ослабления в условиях шахт Кузбасса».

ДУБОВЫМ Геннадием Петровичем на тему «Исследование газовыделения в горные выработки из разрабатываемого пласта в зависимости от его газоносности при системе разработки длинными столбами по простиранию».

Защита указанных диссертаций состоится 20 июня с. г. с 10 часов утра в актовом зале института.

ОДНОРУКОВЫМ Геннадием Федоровичем на тему «Исследование газоносности и газоотдачи сближенных угольных пластов пологого и наклонного падения в условиях шахт Кузнецкого бассейна».

БОЛОТОВЫМ Рудольфом Прокопьевичем на тему «Исследование и совершенствование систем разработки крутых пластов наклонными слоями с гидравлической закладкой выработанного пространства породами шахтных отвалов в условиях Прокопьевско-Киселевского района Кузбасса».

Защита указанных диссертаций состоится 20 июня с. г. с 15 часов в актовом зале института.

МОРОЗОВЫМ Андреем Дмитриевичем на тему «Исследование поля скоростей при проветривании камерообразных выработок».

Защита диссертации состоится 20 июня с. г. с 18 часов в актовом зале института.

ФУРСОВЫМ Евгением Григорьевичем на тему «Исследование технологии выпуска и доставки руды внедряющимися конвейерами при системах с массовым обрушением».

ХРАМЦОВЫМ Владимиром Федоровичем на тему «Исследование и обоснование оптимального уровня потерь и разбуживания руды при выемке крутопадающих рудных тел системами с массовым обрушением (на примере рудников Горной Шории)».

Защита указанных диссертаций состоится 21 июня с. г. с 10 часов в актовом зале института.

ТРУБАНИНОВЫМ Анатолием Даниловичем на тему «Исследование точности маркшейдерских работ при сооружении вертикальных стволов (на примере шахт Ленинского района Кузбасса)».

ИГИЩЕВЫМ Виктором Григорьевичем на тему «Исследование воздухопроницаемости угольных и породных массивов в местах возведения изолирующих перемычек».

Защита указанных диссертаций состоится 21 июня с. г. с 15 часов в актовом зале института.

С диссертациями можно ознакомиться в библиотеке института.

КЕМЕРОВСКОЕ МУЗЫКАЛЬНОЕ УЧИЛИЩЕ
ОБ'ЯВЛЯЕТ ПРИЕМ УЧАЩИХСЯ НА I КУРС

УЧИЛИЩЕ ИМЕЕТ ОТДЕЛЕНИЯ:

фортепьянное, вокальное, струнно-смычковых инструментов (скрипка, виолончель, контрабас), духовых и ударных инструментов, народных инструментов (баян, аккордеон, домра, гитара), дирижерско-хоровое, теоретическое. Срок обучения 4 года.

Училище имеет заочное отделение — срок обучения 5 лет.

В музыкальное училище принимаются лица в возрасте от 14 до 30 лет, имеющие хорошие музыкальные данные (слух, ритм, музпамять) и общее образование в об'еме неполной средней (восьмилетней) или средней школы, успешно выдержавшие следующие вступительные экзамены: игра на инструменте, проверка музыкальных данных (слух, ритм, память), по музыкальной грамоте (окончившие музыкальную школу), сольфеджио, (окончившие музшколу), музлитература (для поступающих на теоретическое отделение), русскому языку (диктант), русскому языку и литературе (устно)—для имеющих образование в об'еме неполной средней школы; по русскому языку и литературе письменно (сочинение), истории СССР (устно) — для имеющих образование в об'еме средней школы.

Награжденные по окончании неполной средней школы Похвальной грамотой (отличники) или по окончании средней школы золотой (серебряной) медалью сдают экзамены только по специальным предметам.

В первую очередь принимаются окончившие музыкальные школы.

Прием заявлений и документов по 30 июня, на заочное отделение — с 1 по 23 августа. Приемные экзамены с 1 июля, консультации с 27 июня, на заочное отделение — с 22 августа. Начало занятий с 1 сентября. Стипендия на общих основаниях. Иногородние обеспечиваются общежитием.

Адрес училища: г. Кемерово-40, Спортивная, 93, музыкальное училище. Тел. 98-21-37.

УПРАВЛЕНИЕ ВНУТРЕННИХ ДЕЛ КЕМЕРОВСКОГО ОБЛИСПОЛКОМА
ПРОВОДИТ НАБОР КАНДИДАТОВ
для поступления в 1969 году на учебу:

в средние специальные юридические школы МВД СССР в гг. Новосибирске, Хабаровске, Барнауле, Владимире. Школы готовят специалистов со средним юридическим образованием для работы в органах МВД СССР.

в Саратовскую школу милиции по подготовке техников по эксплуатации автомобильного транспорта.

В школы принимаются лица мужского пола, годные по состоянию здоровья, имеющие среднее образование, в возрасте до 30 лет, отслужившие службу в Советской Армии. Срок обучения 2 года.

Вступительные экзамены — по русскому языку и литературе (сочинение), истории КПСС (устно) — проводятся с 1 сентября. Начало занятий с 1 октября. Зачисленные на учебу находятся на государственном обеспечении и получают стипендию 40 рублей в месяц.

С заявлением обращаться: г. Кемерово-99, Советский проспект, 108, в отдел кадров (телефон 97-3-58) или в городские и районные отделы внутренних дел.

ОМСКИЙ ГОСУДАРСТВЕННЫЙ ВЕТЕРИНАРНЫЙ ИНСТИТУТ
ОБ'ЯВЛЯЕТ НАБОР СТУДЕНТОВ
на 1969—1970 учебный год.

Институт готовит специалистов высшей квалификации — ветеринарных врачей. Срок обучения 4 года 10 месяцев.

Прием заявлений на очный факультет до 31 июля.

Вступительные экзамены проводятся с 1 по 20 августа; по русскому языку и литературе (сочинение), биологии, физике и химии (устно).

При институте имеется звероводческо-оленеводческое отделение.

С 1 по 31 июля работают курсы по подготовке к сдаче вступительных экзаменов в институт с отрывом от производства.

На заочный факультет прием заявлений с 1 октября по 15 декабря, вступительные экзамены с 16 декабря по 31 января.

Лица, прибывшие на подготовительные курсы и принятые в институт, обеспечиваются общежитием.

Заявления и запросы направлять по адресу: г. Омск, ГСП-8, ул. Октябрьская, 92, ветеринарный институт, приемная комиссия.

ПРОФТЕХУЧИЛИЩЕ № 63 ГОТОВИТ КАДРЫ ДЛЯ СТРОИТЕЛЬСТВА БОЛЬШОЙ ХИМИИ КУЗБАССА
С 1 июня 1969 г. профтехучилище № 63
ПРОВОДИТ НАБОР УЧАЩИХСЯ
на следующие специальности:

штукатуры-маляры-плиточники, штукатуры, каменщики, плотники, столяры-плотники, слесари-ремонтники.

Принимаются юноши и девушки в возрасте от 15 лет и старше с образованием 7—8 классов, без экзаменов. Срок обучения 1 год и 2 года.

Училище обеспечивает бесплатным обмундированием и питанием, общежития нет. Во время практики учащимся выплачивается 33 проц. от заработанной суммы.

Адрес училища: г. Кемерово-15, Рудничный район, ул. Гравийная, 34.

НОВОКУЗНЕЦКИЙ сельскохозяйственный техникум
ОБ'ЯВЛЯЕТ ПРИЕМ УЧАЩИХСЯ
на дневное и заочное обучение на 1969—1970 учебный год по специальности бухгалтерский учет в сельскохозяйственном производстве.

Заявления принимаются: на дневное обучение на I и II курсы с 1 июня по 31 июля, на заочное отделение на I и III курсы — с 1 июня по 1 октября с приложением документов: об образовании (в подлиннике), автобиографии, медицинской справки (ф. № 286), 3 фотокарточек, выписки из трудовой или колхозной книжки. Направленные на учебу прилагают направление колхоза, совхоза.

Вступительные экзамены проводятся: на дневное обучение—с 1 по 20 августа; на заочное — с 1 по 10 августа, с 5 по 15 сентября и с 15 по 25 октября по предметам: на базе восьмилетней школы — русский язык (диктант), математика (устно); на базе средней школы — литература (сочинение), математика (устно).

Адрес: г. Новокузнецк-1, пер. Народный, 7.

Техническое училище № 77 г. Кемерова
ПРОВОДИТ ПРИЕМ УЧАЩИХСЯ
на 1969—1970 учебный год по специальностям:

аппаратчики химических производств,
слесари по ремонту химического оборудования,
электромонтеры по монтажу и эксплуатации электроустановок,
электрогазосварщики,
слесари-монтажники приборов и аппаратуры автоматического контроля, регулировки и управления.

Принимаются юноши с образованием 8—10 классов в возрасте 16—18 лет.

Девушки с образованием 10 классов в возрасте 17 с половиной лет принимаются на специальность прессовщиков изделий.

Принятые обеспечиваются стипендией в размере 23 рублей 50 копеек и 36 рублей (в зависимости от профессии).

Училище имеет общежитие.

Адрес училища: г. Кемерово, Кузнецкий проспект, 39.

КОМБИНАТ «КУЗБАССКАРЬЕРУГОЛЬ»
ПРОВОДИТ НАБОР НА 3-МЕСЯЧНЫЕ КУРСЫ ПОМОЩНИКОВ МАШИНИСТОВ ЭКСКАВАТОРОВ
для работы на Кедровском угольном разрезе.

Обучение с отрывом от производства.

На курсы принимаются мужчины не моложе 18 лет с образованием не ниже 8 классов, проживающие в гор. Кемерове. За время обучения выплачивается стипендия в размере 60 рублей в месяц.

Запись производится до 20 июня 1969 года по адресу: г. Кемерово, Советский проспект, 107, в отдел рабочих кадров. Тел. 95-8-87.

КЕМЕРОВСКОЕ УПРАВЛЕНИЕ «Востокхимзащита»
ОБ'ЯВЛЯЕТ ПРИЕМ УЧАЩИХСЯ НА 3-МЕСЯЧНЫЕ КУРСЫ кислотоупорщиков-футеровщиков.

Принимаются юноши 18 лет и старше с образованием 7—10 классов.

Выплачивается стипендия — 76 рублей в месяц.

Обращаться: ул. Кузбасская, 33, учебный пункт «Востокхимзащиты» (во дворе клуба ГРЭС).

КЕМЕРОВСКОЕ ГРУЗОВОЕ АВТОТРАНСПОРТНОЕ ПРЕДПРИЯТИЕ № 4
ПРОВОДИТ НАБОР НА ДНЕВНЫЕ КУРСЫ ШОФЕРОВ III КЛАССА.

Срок обучения 5 месяцев, выплачивается стипендия в размере 15 рублей в месяц. Иногородних не принимаются.

Обращаться с 9 до 18 часов по адресу: ул. Заводская, 1, в отдел кадров АТП-4.

Для улучшения обслуживания трудящихся Кемерова пассажирскими перевозками
автоколонна № 1237
ОТКРЫЛА НОВЫЕ МАРШРУТЫ.

Маршрут № 4 — трест «Железобетонстрой» — гараж АТЗ с остановками: «ЖБС», «КХС», «РМЗ», «НКХК», «ТЭЦ-НКХК», «Стройгородок», «Гараж АТЗ».

Маршрут № 16 — драмтеатр — Ново-Кемеровский химкомбинат с остановками: «Драмтеатр», «Стадион», «Санчасть», «Грузовая автостанция», «Школа № 8», «Железнодорожная», «Заводская», «Шахтострой», «Сады», конечная «НКХК».

Маршрут № 18 — плавательный бассейн — переезд АТЗ с остановками: «Плавательный бассейн», «Агентство аэропорта», «Драмтеатр», «Цирк», «Карболит», «Переезд», «Управление АТЗ», конечная «Переезд».

ВНИМАНИЮ ОХОТНИКОВ И РЫБОЛОВОВ!
ОТЛОВ РЫБЫ СЕТЯМИ В ОТКРЫТЫХ И ЗАКРЫТЫХ ВОДОЕМАХ ЗАПРЕЩЕН
до особого распоряжения облисполкома.
Кемеровская инспекция рыбоохраны.

ПИШИТЕ, ЗВОНИТЕ: Кемерово, ул. Трудовая, 64; телефоны: редактора 6-61-54, приемной 6-69-74, заместителей редактора 6-70-82 и 6-65-74, ответственного секретаря 6-68-81, зам ответственного секретаря 6-65-63, отделов редакции: партийной жизни 6-61-83, пропаганды 6-66-73, промышленного 6-69-44 и 6-63-02, сельского хозяйства 6-67-82, советского строительства 6-64-84, строительного 6-67-46, культуры 6-62-01, писем и рабселькоров 6-90-52 и 6-60-72, информации 6-62-37, об'явлений 6-68-72, фотокорреспондентов 6-90-63, директора издательства 6-69-23, общественной приемной 6-66-52, бухгалтерии 6-90-54, директора типографии 6-89-32.

ОП04295. Типография «Кузбасс» управления по печати. Тираж 175.000 экз. Заказ 2345