Пролетарии всех стран, соединяйтесь!

КУЗБАСС

ОРГАН КЕМЕРОВСКОГО ОБКОМА КПСС и ОБЛАСТНОГО СОВЕТА ДЕПУТАТОВ ТРУДЯЩИХСЯ

№ 119 (12705). Суббота, 24 мая 1969 г.

Год издания 48-й. Цена 2 коп.

СЕВУ — УДАРНЫЕ ТЕМПЫ!

Идет сев на полях Кемеровского района. В числе первых приступили к полевым работам хлеборобы опытно-производственного хозяйства областной опытной станции.

Посевной агрегат старейшего механизатора хозяйства Дмитрия Кузьмича Божко открыл счет засеянным гектарам.

Около тридцати лет назад впервые повел Д. К. Божко трактор. С тех пор он и работает в этом хозяйстве. Ему, самому опытному, доверено положить начало штурму. С первых дней сева Божко показывает, что работать с перевыполнением норм можно и в нынешних сложных погодных условиях. Сев гороха закончен. Спешат хлеборобы, используют для дела каждую минуту. Не бывает простоев агрегатов и во время заправки сеялок семенами. У посевной площади стоят две машины, которые в любой миг, по сигналу, спешат к сеялкам с зерном.

Хорошие, опытные помощники у Дмитрия Божко. Не первый год встают за сеялки Павел Варакин и Николай Береговой. В другое время года они работают кочегарами, а с наступлением весны им поручают самое ответственное дело — сеять.

НА СНИМКЕ: коллектив агрегата Дмитрия Божко (он крайний справа), сеяльщики Павел Варакин и Николай Береговой, загрузчик семян Леонид Петров.

Фото Ю. Панова.

ДНЕВНИК СЕВА

По оперативным данным управления сельского хозяйства облисполкома на 22 мая, совхозы, колхозы области и хозяйства трестов «Птицепром» и «Скотооткорм» закрыли влагу на площади 435.900 га, внесли минеральные удобрения на 155.000, подняли весновспашки 38.000 гектаров. Засеяно всеми яровыми культурами 79.600 гектаров, в том числе пшеницей 48.300, картофелем — 1.271, овощами — 263 гектара. План ярового сева выполнен примерно на 6 процентов.

За сутки 21 мая достигнут существенный сдвиг в сторону повышения темпов сева. Суточная прибавка на общем яровом севе составила 31.000 гектаров. Это означает, что за сутки засеяно столько, сколько было засеяно с начала полевых работ до 20 мая.

Прибавка хорошая. Но в сложившихся условиях нынешней кампании она не может быть признана сколько-нибудь удовлетворительной. Необходимо засевать не менее 120 тысяч гектаров в сутки, чтобы уложиться с севом в оптимальные сроки.

Возможно ли выдержать столь напряженный график? Судя по работам механизаторов Ленинск-Кузнецкого района, вполне возможно. Им осталось засеять 49.000 гектаров. Суточный плюс 21 мая в этом районе составил 5.000 гектаров. Если и дальше здесь будут работать с таким же ежедневным плюсом, сев в районе будет закончен за 10 дней.

Беловские совхозы и колхозы на 22 мая засеяли всего 19.500 гектаров. Им осталось засеять еще 111.000 га. Суточная прибавка у них составляет 8.000 га. Если они увеличат плюс еще на 2.000 гектаров, то тоже уложатся в 10—11 суток.

За отчетные сутки все хозяйства области посадили картофель на площади 410 гектаров. Если суточную прибавку увеличить еще на сто га, то и картофель может быть посажен за 10 дней. Как свидетельствует опыт совхозов Прокопьевского района, темпы посадки картофеля могут быть значительно повышены.

ПРИМЕР МЕХАНИЗАТОРОВ

Отрадный факт — уже несколько дней в степной части Промышленновского района гуляют ветры, снуют, обрабатывая и засевая землю, агрегаты, а привычной для этих мест картины — пыльных столбов и бурь — не увидишь. Это значит, что в почве накоплен нынче хороший запас влаги. Осенью и зимой постаралась природа, весной — механизаторы. Они надежно и в короткое время закрыли влагу на всех массивах, не допустили ее потерь. А сейчас, наверстывая опоздание весны, хлеборобы с каждым днем наращивают темпы сева. В него включились все хозяйства. Фронт страды расширяется.

Суточная выработка на севе в эти дни перешагнула отметку 5 тысяч гектаров. Только зерновых и бобовых посеяно более 15 тысяч гектаров — примерно шестая часть хлебного клина.

Идет массовая посадка картофеля и посев культур первого срока пользования в зеленом конвейере.

Затяжная весна спутала все планы земледельцев. Нынче не приходится соблюдать традиционной очередности в посеве хлебов. Одно хозяйство полным ходом сеет пшеницу, другое — ячмень, овес. Но стремление у всех хлеборобов единое — закончить сев зерновых в оптимальные сроки. Пример в этом показывает колхоз «Путь к коммунизму». Здешние механизаторы — лидеры районного соревнования по темпам сева.

Они засеяли уже около половины зернового клина. Основной культурой — пшеницей — здесь засеяно 2.500 гектаров — более 60 проц. посевной площади. Суточная прибавка на севе в «Пути к коммунизму» пока самая высокая в районе — 8—10 проц. к плану. Агрегат тракториста В. Н. Паштакова и сеяльщиков В. Н. Кириллова, С. И. Рынзина, А. П. Бурмакина с первых дней значительно перевыполняет нормы. А недавно этот дружный коллектив достиг рекордной выработки: дал за день почти тройную выработку.

Хорошие темпы взяли механизаторы колхозов «Рассвет» и им. Ленина. В «Рассвете», например, хлеба посеяны уже на 1.000 гектаров. Это более трети плана. Хозяйство в числе первых закончило сев гороха и ячменя на семенных участках, наполовину посевных площадей пшеницы.

Закончить сев в самые сжатые сроки — так решили земледельцы колхоза им. Ленина. 10 посевных агрегатов работают сейчас на полях артели, засевая каждые сутки по полтысячи гектаров.

Героями трудной страды здесь с первых дней стали тракторист В. Хазов и сеяльщики Г. Суртаев, Г. Киляков и А. Кандычаков, трактористы А. Осипов, Н. Стрельников, А. Тулинов.

И так идут работы почти во всех хозяйствах района.

В. БУХГОЛЬЦ.

Промышленновский район.

БЕСПЕРЕБОЙНО, В ДВЕ СМЕНЫ

Колхозу «Дружба» Чебулинского района предстоит этой весной посеять только пшеницы 1.750 гектаров. В прошлом году это хозяйство собрало более 19 центнеров зерновых с каждого гектара. Нынче здесь борются за более высокий урожай.

Хлеборобы колхоза в эти дни работают с большим напряжением, стремятся в лучшие сроки провести весенний сев.

На штурм выведено 11 узкорядных сеялок. Агрегаты трактористов В. Коломейца, В. Антипова, А. Аникина за смену засевают по 40—45 гектаров при норме 30 га.

Техническое обслуживание машин проводится в поле. Образцово организовано общественное питание — повара привозят пищу прямо в поле. Хороший обед из трех блюд стоит 17—20 копеек.

— Мы внимательно следим за тем, чтобы высокие темпы не снижали качества. Качество — главный критерий в оценке труда хлеборобов, — говорит председатель колхоза тов. Прокопчик.

На первых порах кое-где нарушали установку насчет глубины заделки семян. Это быстро обнаружили и исправили.

На севе здесь не применяется ручной труд, все работы производят машины. Благодаря хорошо организованной, слаженной работе хлеборобы колхоза «Дружба» засевают в день свыше 200 гектаров. Они решили полностью завершить посев пшеницы к 27 мая, а всех яровых культур — к 1 июня.

Курс на сжатые сроки проведения сева взяли хлеборобы колхоза «Маяк Ильича». Здесь ежедневно засевают зерновыми по 250—300 гектаров. Высокими темпами ведет сев совхоз «Чебулинский».

В. БЕЛИНКИН.

Можно залюбоваться работой фрезеровщицы 3-го участка Анжерского машиностроительного завода Зои Степановны Кондрашовой. На завод она пришла двадцать лет назад, многому научилась сама и многим передала свой опыт. Зоя Степановна перевыполняет нормы выработки.

НА СНИМКЕ: ударник коммунистического труда З. С. Кондрашова.

Фото К. Николаева.

ТОРЖЕСТВЕННОЕ ЗАСЕДАНИЕ В КЕМЕРОВЕ

Вчера в театре оперетты Кузбасса состоялось торжественное заседание представителей общественности областного центра, посвященное Дню химика.

Торжественное заседание открыл второй секретарь Кемеровского горкома КПСС В. Н. ГАНИН. Единодушно принимается предложение — избрать в состав почетного президиума Политбюро ЦК КПСС.

С докладом выступил председатель Кемеровского обкома профсоюза рабочих нефтяной и химической промышленности Н. С. КРЕКОВ.

☆ ☆ ☆

Донецкий музыкально-драматический театр имени Артема показал для участников торжественного заседания спектакль «Веселые девчата».

КУРС НА ДВА МИЛЛИОНА

Успешно выполняют юбилейные обязательства птицеводы совхоза «Металлург» Новокузнецкого района. За четыре месяца текущего года государству продана 431 тысяча яиц — на 76 тысяч больше, чем предусматривалось планом. Себестоимость тысячи яиц снизилась с 65 рублей по плану до 55 рублей. За счет этого получено около 20 тысяч рублей чистой прибыли.

С каждым днем растет яйценоскость кур, потому что птицеводы используют для их кормления разнообразные, хорошо сбалансированные по питательным веществам корма. Здесь перешли на 2—3-кратное кормление птицы, на круглогодовое обновление поголовья.

Коллектив фермы дал слово к концу года получить по 180 яиц на несушку, продать их государству не менее двух миллионов штук — на 900 тыс. больше, чем намечено по плану.

П. МЕДОВ.

ВСЕСОЮЗНЫЙ СИМПОЗИУМ ВРАЧЕЙ

Сегодня в актовом зале Новокузнецкого института усовершенствования врачей начал свою работу Всесоюзный симпозиум врачей, посвященный нейрохирургическим аспектам проблемы родовой черепно-мозговой травмы новорожденных. Симпозиум созван по инициативе Института нейрохирургии им. Н. Н. Бурденко Академии медицинских наук СССР, Новокузнецкого института усовершенствования врачей, Кемеровского областного отдела здравоохранения, областного научного общества нейрохирургов Кузбасса, Новокузнецкого городского отдела здравоохранения. В его работе примут участие действительные члены, члены-корреспонденты Академии медицинских наук СССР, профессора, заведующие кафедрами ряда институтов страны, специалисты в области нейрохирургии, детской хирургии, акушерства. Выбор Новокузнецка, как места проведения симпозиума, не случаен. Здесь, в институте усовершенствования врачей, в течение ряда лет ведутся большие исследовательские работы и накоплен значительный опыт по проблемам, которые затронет в своей работе начавшийся симпозиум.

НА ПОВЕСТКЕ — УСЛОВИЯ ОХРАНЫ ТРУДА

В каком состоянии находится сегодня охрана труда на промышленных предприятиях Кузбасса? Этот вопрос обсуждался на очередном заседании президиума областного совета профсоюзов.

Как отмечалось на заседании, за истекший год Всесоюзного и Всекузбасского смотра-соревнования за высокую культуру производства коллективы многих предприятий и строек значительно улучшили условия труда и санитарно-бытовое обслуживание трудящихся. В результате уровень производственного травматизма снизился на 20, а заболеваемость — на 14 процентов. Вместе с тем на ряде предприятий хозяйственные руководители и профсоюзные комитеты слабо и неконкретно занимаются этими вопросами.

Президиум утвердил дополнительные мероприятия, направленные на усиление организаторской работы в области охраны труда. В них предусматриваются обмен передовым опытом, массовая проверка внедрения предложений трудящихся, поступивших в ходе смотра, семинар-совещание технических инспекторов и профсоюзных активистов и т. д. Кроме того, для изучения условий охраны труда в различных отраслях промышленности образована комиссия под председательством секретаря облсовпрофа И. В. Гана.

В ГОСТИ К ГЕРОЯМ ДАМАНСКОГО

Бюро областного комитета ВЛКСМ приняло решение о шефстве комсомольской организации Кузбасса над пограничным отрядом, выбросившим в марте этого года китайских провокаторов с острова Даманского. Как уже рассказывалось в «Кузбассе», этот легендарный отряд был основан Щегловским (Кемеровским) кавалерийским полком в 1922 году.

Вчера в гости к героям острова Даманского вылетела делегация областной комсомольской организации. В ее составе секретарь Кемеровского горкома ВЛКСМ Анатолий Проскурин, наладчик с Кузнецкого комбината Михаил Каракулов, проходчик шахты № 9-15 г. Анжеро-Судженска Виктор Бондарев, заместитель секретаря комитета ВЛКСМ завода «Кузбассрадио» Ольга Хомченко и кемеровский художник Иван Филичев.

Делегация увезла землякам-пограничникам письмо-наказ от комсомольцев и молодежи Кузбасса, а также магнитофон, баян, различные сувениры, книги и фотовыставку «К событиям в районе Даманского», подготовленную редакцией нашей газеты.

ПРЕБЫВАНИЕ Н. В. ПОДГОРНОГО В МНР

УЛАН-БАТОР, 22 мая. (ТАСС). Сегодня член Политбюро ЦК КПСС, Председатель Президиума Верховного Совета СССР Н. В. Подгорный имел беседу с Первым секретарем ЦК МНРП, Председателем Совета Министров МНР Ю. Цеденбалом. Беседа прошла в товарищеской, сердечной обстановке.

☆ ☆ ☆

УЛАН-БАТОР, 22 мая. (ТАСС). Сегодня во второй половине дня активисты Общества монголо-советской дружбы посетили Председателя Президиума Верховного Совета СССР Н. В. Подгорного в его резиденции.

Заместитель Председателя Президиума Центрального совета Общества монголо-советской дружбы Ц. Пунцагноров ознакомил Н. В. Подгорного с разносторонней деятельностью Общества монголо-советской дружбы — одной из самых массовых общественных организаций в стране и преподнес высокому советскому гостю аппликацию с изображением встречи В. И. Ленина с Д. Сухэ-Батором.

Обращаясь к руководителям и активистам общества, Н. В. Подгорный сказал, что дружба между Советским Союзом и Монгольской Народной Республикой, между советским и монгольским народами прочна и нерушима.

Н. В. Подгорный отметил большую работу, которую проводит Монголо-советское общество дружбы по ознакомлению монгольского народа с жизнью и деятельностью Советского Союза.

Позже Н. В. Подгорный в сопровождении Первого секретаря ЦК МНРП, Председателя Совета Министров МНР Ю. Цеденбала, члена Политбюро ЦК МНРП, первого заместителя Председателя Совета Министров МНР С. Лувсана и других государственных и партийных деятелей МНР осмотрели столицу МНР — город Улан-Батор.

● ПРОВЕРЯЕМ ВЫПОЛНЕНИЕ ОБЯЗАТЕЛЬСТВ

ЗАБОЯМ — ВЫСОКУЮ НАГРУЗКУ

За первые четыре месяца коллективы многих шахт и карьеров немало сделали для дальнейшего роста производительности труда, темпов добычи угля, увеличения нагрузки на очистной забой, более полного использования горной техники. Так, **если в первом квартале прошлого года среднесуточная производительность комплекса составляла 615 тонн, то в текущем году — 683 тонны.** Среднесуточная производительность комплекса ОМКТ возросла на 76 тонн, МК — на 128, КТУ — на 48, КМ-81 — на 70 и КМ-87 — на 124 тонны. Наибольшего роста производительности комплексов добились механизаторы трестов «Куйбышевуголь», «Кемеровоуголь», «Ленинуголь».

По-ударному поработали проходческие коллективы, которые в целом выполнили план проведения горных выработок на 102,4 процента и дополнительно прошли более 10 км.

Работа открытчиков комбината «Кузбасскарьеруголь» из-за весенней распутицы была сложной, но, несмотря на это, в апреле успешно справились с планами и взятыми обязательствами бригады экскаваторщиков К. Г. Вяхирева (Красногорский карьер), И. З. Липова (Киселевский карьер), экипаж шоферов Ф. К. Семененкова (Кедровская автобаза) и ряд других.

Успехи эти не случайны. Они говорят о том, что продолжающееся второй год соревнование под девизом «Каждому забою, комплексу, машине, механизму — высокую нагрузку» получило широкое распространение среди горняков Кузбасса.

Приводим результаты работы инициаторов соревнования за четыре месяца (в первой колонке — годовые обязательства, во второй — результат четырех месяцев, в третьей ± к плану четырех месяцев).

Бригада Л. Г. Ювженко (ОМКТ, тыс. тонн)	400	156,4	+ 15
Бригада А. Ф. Никитина (ОМКТ, тыс. тонн)	305	115,6	+ 7,9
Бригада В. Н. Колокольникова (ОМКТ, тыс. тонн)	250	64,2	— 10,1
Бригада Н. П. Олейника (ОМКТ, тыс. тонн)	276	73,9	— 4,6
Бригада Г. И. Конончука (КМ-87Д, тыс. тонн)	350	132,6	+ 19,3
Бригада В. П. Шаркова (ОМКТ, тыс. тонн)	300	165,7	+ 8,7
Бригада Р. Ф. Путкова (К-52м, тыс. тонн)	310	97,9	+ 2,1
Бригада И. А. Роговского (ОМКТ, тыс. тонн)	300	100,5	— 4,6
Бригада Д. К. Придаченко (ОМКТ, тыс. тонн)	310	105,5	+ 16,5
Бригада В. И. Банщикова (щит, тыс. тонн)	156	43,3	— 7,7
Бригада Н. М. Путры (К-52м, тыс. тонн)	600	223,3	+ 21,6
Бригада А. Н. Пимоненкова (гидромонитор, тыс. тонн)	130	38,7	— 3,9
Бригада Л. П. Лосева (КТУ-2, тыс. тонн)	240	83,7	+ 14,1
Бригада И. И. Нагаева (ВВ, метры)	2400	919,5	+100
Бригада Г. В. Круковского (ППМ-4, метры)	1060	342	— 19
Бригада В. Я. Полубесова (ПНБ-3м, метры)	1300	716	— 36
Бригада Г. Г. Идрисова (ППМ-4, метры)	2100	757	—253
Бригада Н. Н. Гилязова (ППМ-4, метры)	1200	349	— 29
Бригада В. Е. Дьячкова (ПК-3м, метры)	3500	1376	— 28
Бригада П. Я. Болотина (ППМ-4, метры)	2000	778	+ 43
Бригада Н. П. Бизина (УП-3, метры)	2675	1014	+ 29
Бригада Л. А. Обгольца (ЭШ-10/60, тыс. куб. м)	2500	611	—116
Бригада К. Г. Вяхирева (ЭШ-10/60, тыс. куб. м)	2150	574,7	— 89,3
Бригада И. З. Липова (ЭКГ-4,6, тыс. куб. м)	1050	319	+ 55,9
Бригада Н. П. Каменщикова (ЭКГ-4,6, тыс. куб. м)	1200	382,5	— 91,9
Бригада И. Н. Мартынова (две гидроустановки, тыс. куб. м)	2300	—	— 50
Бригада Г. К. Кайгородова (ТЭ-3, тыс. куб. м)	1050	288,8	— 9,6
Экипаж Ф. К. Семененкова (КРАЗ-256, тыс. тонн)	58	21,8	+ 9,8

Итоги показывают, что многие коллективы имеют хорошие результаты по добыче угля, проведению подготовительных выработок. Вместе с тем некоторые коллективы не выполняют план и взятые обязательства. **Тревогу вызывает работа открытчиков — бригад Л. Обгольца, Н. Каменщикова, Г. Кайгородова. Крайне низки темпы проведения выработок в бригадах Г. Идрисова, Н. Гилязова, Г. Круковского, В. Полубесова.**

Партийным, профсоюзным комитетам, руководителям предприятий, трестов, комбинатов необходимо постоянно проявлять заботу об инициаторах соревнования, принимать необходимые меры для того, чтобы они работали ритмично. Особое внимание следует обратить на широкое распространение опыта передовиков. Ведь не секрет, что на отдельных шахтах и карьерах горная техника используется неудовлетворительно, многие бригады не выполняют план.

Необходимо также резко поднять уровень использования очистных механизированных комплексов. По состоянию на 1 апреля только на шахтах одного треста — «Кемеровоуголь» они использовались в пределах нормативов. Особенно плохое положение с использованием комплексов в тресте «Томьусауголь» — 54,5 процента при нормативе 80.

Нужно поднять ответственность инженерно-технических работников за полное использование высокопроизводительной техники на шахтах и карьерах. Только при этом условии и четкой организации труда будут успешно выполнены высокие обязательства шахтеров Кузбасса в честь 100-летия со дня рождения В. И. Ленина.

ХРОНИКА ПАРТИЙНОЙ ЖИЗНИ

РУДНИЧНЫЙ райком КПСС г. Кемерова провел совещание секретарей партийных организаций района. В связи с постановлением бюро обкома КПСС по письму коммуниста В. Локтионова, опубликованному в газете «Кузбасс», участники совещания обсудили вопрос о сочетании материальных и моральных стимулов к труду.

По этому же постановлению бюро обкома КПСС прошло совещание партийных работников и хозяйственных руководителей в Заводском райкоме КПСС областного центра. Здесь накоплен значительный опыт морального поощрения трудящихся в тресте «Кемеровохимстрой», на азотнотуковом заводе и некоторых других предприятиях. Райком КПСС рекомендовал изучить этот опыт всем партийным и профсоюзным организациям района, наметил меры по совершенствованию системы морального поощрения передовиков производства.

●

В ЦЕНТРАЛЬНОМ районе Кемерова — четыре техникума и два училища, которые готовят специалистов со средним образованием. Райком заботится о том, чтобы из стен этих учебных заведений выходили не только специалисты, но и люди, хорошо разбирающиеся в вопросах идеологии и политики, культуры и искусства, способные стать толковыми организаторами и воспитателями. На днях вопрос «О состоянии и мерах улучшения идейно-политического воспитания учащихся в средних специальных учебных заведениях» обсуждался на пленуме райкома. С докладом выступил секретарь райкома Н. И. Агеев. В принятом постановлении намечены меры коренного улучшения воспитательной работы среди учащихся.

●

СОСТОЯЛОСЬ собрание партийно-хозяйственного актива Ленинск-Кузнецкого района. С докладом «О мерах по дальнейшему росту поголовья общественного скота, повышению его продуктивности, увеличению производства и сдачи продукции животноводства государству» выступил первый секретарь райкома партии А. И. Филюшкин.

Докладчик и выступившие в прениях руководители колхозов и совхозов, бригадиры дойных гуртов обратили особое внимание на неотложные задачи, которые предстоит решить животноводам района, чтобы успешно выполнить высокие социалистические обязательства, принятые на этот год.

Конкретный разговор шел о необходимости быстрейшей механизации и автоматизации животноводческих ферм, о завершении подготовки к летне-пастбищному содержанию скота, об использовании и распространении передового опыта лучших животноводов района.

Партийно-хозяйственный актив принял постановление по обсуждаемому вопросу.

(Корр. «Кузбасса»).

●

В КАНУН 100-летия со дня рождения В. И. Ленина в колхозе им. Ильича Беловского района за короткое время вступили кандидатами в члены КПСС пятнадцать передовиков производства, в том числе трактористы Анатолий Головащенко, Алексей Денисов и Виктор Юрин, комбайнер Александр Ненашев и доярка Валентина Кичигина.

Молодые коммунисты проявляют высокую сознательность в труде. Так, Анатолий Головащенко на своем агрегате при норме 32 га ежедневно засевает зерновыми в полтора—два раза больше. Не отстают от Анатолия и другие механизаторы, недавно принятые кандидатами в члены КПСС.

— Их испытательный срок начался с жарких буден посевной, — говорит секретарь парткома колхоза В. Буров.— Молодые коммунисты показывают образцы самоотверженного труда.

(Корр. «Кузбасса»).

●

ОРГАНИЗОВАННО и с большой активностью слушателей прошли итоговые занятия в политкружках и школах Беловского района. В минувшем учебном году здесь всеми формами политической учебы было охвачено более 3.500 коммунистов и беспартийных. Глубоко изучались ленинские произведения, борьба партии и народа за претворение в жизнь великих заветов Ильича. Особо говорилось на занятиях о роли В. И. Ленина как вождя и основателя Коммунистической партии и Советского государства.

ИЗ ПРАКТИКИ ИДЕОЛОГИЧЕСКОЙ РАБОТЫ

ЕДИНСТВО СЛОВА И ДЕЛА

В прошлые годы шахту «Капитальная-1» часто лихорадило из-за плохой работы обогатительной фабрики. Сколько ни пытались мы отладить это слабое звено в технологической цепочке — действенных результатов не было заметно. Фабрика построена по упрощенному проекту, разработанному во время Великой Отечественной войны, оборудование на ней — устаревшее.

На шахте решили: видимо, ее уже не исправишь без коренной реконструкции.

Но в последние три года фабрика поднялась, постоянно перевыполняет план. У нас нет оснований пред'являть претензии по крупному счету коллективу обогатителей.

Что же произошло на фабрике? Ввели более совершенные машины, шахта стала выдавать уголь с меньшим содержанием породы? Нет. Все, казалось бы, осталось по-прежнему. Почему же тогда резко улучшены экономические показатели?

На фабрику пришел новый директор Г. Р. Корниенко. Огляделся, познакомился с коллективом и пришел в партийный комитет с предложением: надо провести партийное собрание. Это собрание вскоре состоялось. Разговор на нем зашел не об из'янах техники и технологии — о роли коммуниста на производстве. Выполняем ли мы в полной мере свои обязанности? — спрашивали себя коммунисты. И отвечали: не выполняем. Получается так, что выдвигаем хорошие призывы, записываем на бумаге и успокаиваемся, словно бумага за нас все сделает. А между тем прогулы, аварии механизмов сводят на нет наши планы.

На собрании договорились: всеми мерами поднять ответственность людей за соблюдение трудовой и технологической дисциплины. А для этого, прежде всего, надо было наладить массово-политическую работу в коллективе, обращая главное внимание на ее действенность.

На фабрике развернулось соревнование за звание коллектива коммунистического труда. Г. Р. Корниенко был утвержден пропагандистом. Главный механик В. Ф. Кнаус стал заниматься с беспартийными в школе коммунистического труда.

Следует подробнее остановиться на пропагандистской практике Г. Р. Корниенко. Его тезис: в воспитательной работе нет мелочей. Он умело нащупывает слабые места в воспитании коллектива, и на занятиях обращает на них особое внимание. И еще одно его правило: каждый коммунист, получивший на занятиях знания, должен нести их дальше, к беспартийным. Г. Р. Корниенко умело пользуется в пропагандистском деле техническими средствами, макетами, диаграммами. Под рукой у него всегда магнитофон. Записывает нужные передачи по радио, телевидению, и потом использует их в своих беседах. Все его слушатели выписали журнал «Политическое самообразование», все вели конспекты, занимались увлеченно, готовили доклады, выступали с ними перед рабочими.

На фабрике вошли в систему и политические информации. Они проводятся каждую среду или же по какому-нибудь оперативному поводу. Особенно выделяется из политинформаторов Р. В. Кармаза. Она не ограничивается планом, составленным в парткоме. Выступила перед трудящимися с докладом о творчестве художника Васнецова, после поездки в Болгарию прочитала лекцию «Болгария — друг советского народа». Трудящиеся обогатительной фабрики полюбили политическую информацию и с нетерпением ждут среды.

Конечно, не все сразу получалось в воспитательной работе. Были прогулы, другие нарушения дисциплины. Но ни одно, даже незначительное отступление от принятых норм не оставалось без последствий: получало широкую огласку в коллективе, обсуждалось товарищами. Месяц от месяца результаты деятельности коммунистов становились заметнее.

Вот сепараторщик фабрики Л. А. Казанцев. В партию он вступил в 1964 году. Особой активностью поначалу не отличался. Однако под влиянием старших товарищей он постепенно рос, проникался чувством ответственности за состояние дел в коллективе. Однажды выступил с критическими замечаниями на собрании, затем попросил себе партийное поручение. А сейчас Л. А. Казанцев избран секретарем партбюро фабрики.

Можно назвать и Т. П. Остапенко, которая из рядовой работницы выросла в специалиста-техника, коммуниста, депутата Кемеровского областного Совета, и многих других товарищей.

Все коммунисты обогатительной фабрики имеют сейчас партийные поручения, добросовестно их выполняют. Все в течение года на партийных собраниях отчитались о своей деятельности в парторганизации.

Большую роль в сплочении коммунистов и беспартийных играют открытые партийные собрания. Готовятся они тщательно. В январе нынешнего года, например, проходило собрание с повесткой дня: «Роль парторганизации в формировании коммунистической убежденности у членов коллектива». Ни один коммунист не остался в стороне от его подготовки. Они взаимно посещали квартиры, беседовали с членами семей, интересовались, как тот или иной коммунист проводит свой досуг, как воспитывает детей, как занимается самообразованием. В итоге получился полезный обмен мнениями.

Результаты массово-политической работы особенно наглядно проявились в таком факте. Надо было сделать текущий ремонт зданий фабрики. Рабочие предложили произвести его своими силами. На время ремонта они выделили бригаду строителей, а оставшиеся люди заменили своих товарищей на рабочих местах. Теперь весь текущий и средний ремонт зданий и сооружений коллектив фабрики выполняет своими силами.

Умелое слияние идеологической и организаторской работы на фабрике, единство слова и дела помогли обогатителям выйти из отстающих в передовики. В августе 1967 года коллективу фабрики присвоено высокое звание коллектива коммунистического труда. В честь 100-летия со дня рождения В. И. Ленина обогатители обязались выполнить пятилетний план к июню 1970 года. Все коммунисты и многие беспартийные рабочие взяли личные планы-обязательства к этому знаменательному событию. О том, как выполняются эти обязательства, можно судить по фактам. С начала пятилетки обогатители переработали 130 тысяч тонн рядовых углей сверх плана, снизили зольность угольного концентрата на 0,2 процента. В прошлом году коллектив фабрики восемь раз завоевывал первенство в социалистическом соревновании среди обогатителей города. С января этого года переходящее Красное знамя не покидает стен фабрики.

Пример обогатительной фабрики шахты «Капитальная-1» доказывает, что пропагандистское слово, подкрепленное организаторской работой в коллективе, имеет огромную мобилизующую силу.

Ф. БОРИСОВ,
зам. секретаря парткома шахты «Капитальная-1».

в. Осинники.

СВИДЕТЕЛЬСТВУЕТ ИСТОРИЯ

В областном краеведческом музее открылась новая экспозиция, рассказывающая о послевоенном развитии народного хозяйства Кузбасса.

В те годы технический прогресс вторгался в старые производства, трудоемкие и тяжелые процессы усиленно механизировались и автоматизировались. В послевоенную пятилетку Кузбасс получает 44 горных комбайна, 88 врубовых, 9 врубопогрузочных, 252 углепогрузочные машины, 2.567 скребковых транспортеров. За изобретение и внедрение скоростного проходческого комбайна ПКГ начальник механического цеха шахты «Байдаевская» Яков Яковлевич Гуменник был удостоен звания лауреата Ленинской премии. В музее представлена модель ПКГ-3. Интерес представляют и материалы, рассказывающие о новых достижениях в горноспасательной технике Кузбасса.

Р. ТРИФОНОВА.

Александр Кривобоков, Алексей Карташов и Георгий Герасимов — потомственные доменщики Кузнецкого металлургического комбината. Их отцы строили комбинат и не один десяток лет проработали у огненных печей. А когда они ушли на заслуженный отдых, выплавлять чугун стали их сыновья. Все трое трудятся на второй доменной печи, в коллективе коммунистического труда. Они хорошо знают доменное производство, умело организуют дело. Горновые этой печи с начала месяца имеют уже сверх плана около 1.000 тонн чугуна.

НА СНИМКЕ (слева направо): А. Кривобоков, Г. Герасимов, А. Карташов.

Фото А. Санарова.

● ЗА ТЕХНИЧЕСКИЙ ПРОГРЕСС

В ПОМОЩЬ ГИДРОМЕХАНИЗАЦИИ

Тугая струя воды с ревом вылетает из ствола монитора, рушит породный уступ. Радужным веером взлетает в воздух мельчайшая водяная пыль. Густым потоком стекает к землесосу глинистая пульпа.

Каждому, кто бывал на угольных карьерах Кузбасса, знакома эта картина: работает гидроустановка. Это самый дешевый и самый высокопроизводительный способ разработки вскрыши. 750 тысяч кубометров пород в среднем смывает каждая гидроустановка за сезон, а рекорд Кузбасса, да и всего Союза, полученный на Бачатском карьере в 1966 году, составляет 1.729 тысяч кубометров.

Но так хорошо идут дела, когда смывается верхний слой наносных пород: суглинки и легкие глины. Ниже располагаются красные и синие глины — «синюхи», которые очень плохо уступают напору воды.

На многих карьерах легкие породы уже отработаны. Каким же способом разрабатывать тяжелые глины? Где выход?

Прошедшим летом на Новосергеевском карьере, на участке, где работала гидроустановка № 1, можно было увидеть необычную для горняков машину. Рабочие прозвали ее «сенокосилкой». Гусеницы легкого странного экскаватора несли на себе приводы хода и рабочего органа — трехметрового шнека, оснащенного резцами, придававшими ей сходство с сенокосилкой. Перемещались гусеницы по дуге окружности вокруг неподвижного центра, с которым они были соединены легкой 15-метровой фермой. Рабочий орган, вращаясь, подрезал уступ щелью полуметровой высоты на нужную глубину, после чего происходило самообрушение уступа.

Это проходил испытание в промышленных условиях экспериментальный стенд для механической подрезки уступов при гидромеханизированном способе разработки вскрышных пород, созданный в Институте горного дела Сибирского отделения Академии наук СССР.

Два года сотрудники лаборатории открытых горных работ совместно с комбинатом «Кузбасскарьеруголь» работают над созданием машины, которая позволит успешно разрабатывать на карьерах тяжелые, трудноразмываемые глины. Решена уже самая сложная задача: теоретически обоснован, сконструирован и успешно испытан в производственных условиях рабочий орган будущей подрезающей машины — мощный шнек, оснащенный резцами.

На основании проведенных исследований в нынешнем году будет изготовлен опытный образец на базе экскаватора ЭШ-4/40. Конструкция экспериментального стенда позволила производить подрезку уступа высотой не более 5 метров. Но в производственных условиях обычно высота уступа при гидромеханизированном способе разработки достигает 10—15, а то и 20 метров. Опытная машина позволит провести испытания по обрушению высоких уступов.

В первом полугодии 1970 года комбинату «Кузбасскарьеруголь» будут выданы технологические требования на конструирование серийной машины. Что даст такой агрегат?

Как известно, цикл при гидромеханизированной разработке состоит из двух операций: подрезки уступа и смыва обрушенного грунта. Сейчас подрезка производится струей гидромонитора и занимает до 70 процентов времени от общего цикла. Расход воды и электроэнергии на разработку одного кубометра грунта при создании вруба в 15—20 раз больше, чем при смыве. При механической подрезке время работы гидромонитора непосредственно по смыву обрушенного грунта увеличится в 2—3 раза, а сезонная производительность гидроустановки повысится в 1,5—2 раза. Энергетические затраты при механическом способе вруба в несколько раз ниже, чем при гидроспособе, а производится эта операция в десятки раз быстрее.

Сейчас в Кузбассе гидромеханизацией смывается ежегодно 300 миллионов кубометров вскрышных пород. На действующих, строящихся и перспективных карьерах бассейна насчитывается свыше трех миллиардов кубометров горных пород, которые могут разрабатываться таким способом. Так что будущее у него большое.

Э. ЧАЙКОВСКИЙ,
старший научный сотрудник Института горного дела СО АН СССР, кандидат технических наук.

Ю. ЗАХАРОВ,
начальник технического управления комбината «Кузбасскарьеруголь».

ВСТРЕЧИ ЧЕРЕЗ ГОДЫ

В Осинниковском горном техникуме прошел вечер встречи с выпускниками отделения промышленного и гражданского строительства. Его открыл заведующий отделением Н. П. Скрыпник.

Встречи с выпускниками в техникуме стали традиционными. За 11 лет строительное отделение закончило 644 человека, которые теперь работают во всех концах нашей Родины.

В. ТЫРЫШКИН.

ПОСЛЕДНЯЯ ВРУБОВКА

Василий Иванович Сакович, горнорабочий девятого участка, не на шутку встревожился:

— Скоро добьем свою лаву, а куда потом податься — не знаю...

Тревога его вызвана не тем, что оскудел на шахте очистной фронт или подготовители не успели нарезать новую лаву. Все дело в том, что лава, где трудится В. И. Сакович, — последняя на шахте, оборудованная врубовкой.

Василий Иванович вспоминает тот день, когда впервые взялся за шахтерскую лопату. За смену с трудом осилил полнормы, а наутро едва шевелил плечами — так велика была нагрузка.

Потом втянулся, стал грузить по двадцать с лишним тонн. Это стало для него привычным делом.

Двадцать с лишним лет не расставался с лопатой Василий Иванович. Пообвык в ручных лавах настолько, что лучшей работы и не представлял себе на шахте. Потому и не искал ее.

Теперь последняя и верно послужившая горнякам врубовка «Урал-33» «выходит» на-гора. «Выходит» вместе с лопатой и — хочешь ты или нет — придется заводить дружбу с другим инструментом. Это горнорабочим, бывшим «ручникам». Ну, а врубмашинистам, которых, к слову сказать, на шахте остались считанные единицы, тоже придется браться за новые рукоятки — новых добычных машин. Навсегда отомрут, уйдут в историю старые горняцкие профессии. Они, собственно, и сейчас уже редки. Но нет-нет да и напомнят о себе. Недавно вот произошел случай, который иначе, как курьезным, и не назовешь. При доработке «ножек» на пятом участке, где применялась врубовка, опытного врубмашиниста не оказалось. Управлять машиной поручили машинисту комбайна. И что бы вы думали? Не смог справиться с машиной опытный механизатор. Такая же участь постигла и другого комбайнера. Пришлось спешно искать на шахте врубмашиниста. Пригласили Владимира Патрикеева, окончившего когда-то техническое училище по профессии врубмашиниста. Спустился Владимир в шахту — все на лад пошло.

...Исчезает еще одна старая горняцкая профессия, оставляя о себе добрую память...

Ну, а Василию Ивановичу Саковичу огорчаться не следует. По примеру своих товарищей, освоивших новую профессию — машинистов крепи, — надо тоже подумать об учебе. Для этого есть и время, и возможности. По душе придется ему новая техника. Тогда лопата станет для него всего лишь воспоминанием...

Н. БОБРОВ.

г. Ленинск-Кузнецкий,
шахта им. С. М. Кирова.

ПИСЬМА ИЗ КОЛЛЕКТИВОВ ВЫСОКОЙ КУЛЬТУРЫ ЗЕМЛЕДЕЛИЯ

ПОПРАВКУ ВНОСИТ ОПЫТ

Слов нет, погодные условия вносят существенные поправки в планы селян. Дело земледельца тем и сложно. И все-таки человек многое может противопоставить капризам природы в борьбе за урожай. Это многое об'единяется в одном понятии — высокая культура земледелия.

1968 год был неудачным. Осадков в начале вегетации сельскохозяйственных культур выпало мало. Например, наши поля получили лишь 45 проц. того, что выпадало в 1966—1967 годах. По сравнению с 1967 годом урожай в районе был вдвое ниже, а в нашем хозяйстве снижение менее заметное. Значит, хлеборобы сумели ослабить действие неблагоприятных условий.

При разработке агротехнического плана мы учитываем не только состояние почвы, но и предполагаемые климатические условия, хотя бы по приблизительному прогнозу. Это и является основой для маневра группами культур в структуре посевов зерновых. Например, ячмень, горох, а также некоторые среднеспелые сорта пшеницы хорошо используют зимние запасы влаги и осадки первой половины лета. А кукурузе, овсу, просу и гречихе полезнее более поздние осадки. Приноравливаясь к условиям весны и лета, увеличиваем или уменьшаем площади посева подходящих для этих условий культур или сортов. Благодаря этому добиваемся увеличения валового сбора зерна. В сочетании с правильными севооборотами такое маневрирование позволило нам за последние пять лет повысить урожайность зерновых почти вдвое.

До прошлого года вносили органические удобрения по давно заведенному методу — с помощью бульдозера и рельсовой волокуши. Опыт показал, что это снижает эффективность удобрений в 3—4 раза. Пришлось от такой практики отказаться. Теперь вывозим перегной на поля в небольшие бурты или непрерывные ленты, а вносим в почву навозоразбрасывателями, покрывая поле равномерным слоем. Производительность разбрасывателей при такой работе нам удалось повысить в 5—6 раз, а главное — сохранить для урожая всю силу удобрений. В прошлом году двумя машинами РПТМ-2 внесли в почву 5 тыс. тонн перегноя за 15 дней и получили прибавку урожая по 4—6 центнеров на гектаре.

В последние годы заметно расширили комплекс агротехнических мероприятий. Дальше расширять его пока воздерживаемся: многое надо обдумать, чтобы не удорожать продукцию. Следует, видимо, внимательнее рассмотреть эффективность каждого агроприема применительно к нашим условиям.

Взять, к примеру, широко применяемое на полях области прикатывание кольчатыми катками. Как правило, оцениваем мы качество работы очень просто: нет огрехов, значит хорошо прикатали. Но ведь земледельцу важно уплотнить верхний слой почвы, уменьшить испарение влаги. Научный расчет и производственный опыт показывают, что применение катков обычного веса в засушливые годы не дает хорошего эффекта. Так, например, на одном и том же поле участок без прикатывания дал по 9,3 ц с га, с прикатыванием обычным катком — 9,1 центнера. А участок, прикатанный тяжелым дорожным катком, дал 10,6 ц с га.

Думается, что хозяйству необходимо иметь или универсальные, или две разные модификации катков: обычные — для работы на нормально увлажненном поле, и тяжелые — для прикатывания почвы в засушливые годы.

Не стану говорить, как важно иметь хорошие семена. Это общеизвестно. Расскажу только, как мы создаем семенной фонд. В прошлом году, несмотря на ненастную погоду, нам удалось получить и засыпать хорошие семена. Впрочем, зерно высоких посевных кондиций имеем уже пять лет подряд. Механизированных токов и мощных сушильных установок у нас пока не хватает. Только 20 проц. зерна, поступающего от комбайнов, можем просушить в те же сутки. И вот когда идет уборка семенных участков, создается угроза порчи зерна. Ведь известно, что зерно с 20 проц. влажности, пролежав в ворохе несколько часов, уже теряет многое, через сутки—двое оно становится и вовсе негодным на семена.

Выход нашли простой и недорогостоящий. К началу уборки на каждом току укладываем до 100 погонных метров полутораметровых трехгранных труб, сделанных из досок. Эти трубы соединяем в стыках мешковиной. В конце трубопровода устанавливаем мощный вентилятор. На трубы насыпаем ворох сырого зерна. Воздух, нагнетаемый вентилятором, свободно проходит через мешковину в соединениях и проветривает ворох, хорошо сохраняя его 7—10 дней. Затем без спешки пропускаем зерно через сушилку и получаем семена высокой всхожести.

Нашему колхозу присвоено звание хозяйства высокой культуры земледелия. Это приятно. Но мы видим, что есть у нас много неиспользованных резервов. Основной из них — более полное использование в практике рекомендации научных учреждений. Тут еще очень много неувязок.

К примеру, скажем, немало дельных советов разработала наша областная опытная станция. А вот подходят ли они конкретно тому или иному хозяйству—сказать трудно. Дело в том, что усилия научных работников сосредоточиваются, главным образом, на экспериментальных работах на делянках. Производственной проверке, технологической и экономической оценке эффективности результатов внимания почти не уделяется. И часто добрые рекомендации остаются только пожеланиями.

В свое время во всех районах были определены опытно-показательные хозяйства. Как я понимаю, в этих хозяйствах и должны были проходить производственную проверку научные рекомендации. Но сейчас никто этим не занимается.

Думается, что «цехом» проверки научных рекомендаций должно быть не крупное современное хозяйство, а отделение совхоза или колхозная бригада с высокой культурой земледелия. И таких пунктов надо иметь в районе несколько — по одному на каждую микроклиматическую зону. Именно по такому принципу — от бригады до колхоза в целом — ставим и проверяем результаты опытов мы в своем хозяйстве.

А. ЛАНГОЛЬФ,
агроном колхоза имени Коминтерна Ленинск-Кузнецкого района.

„КУЗБАССУ" ОТВЕЧАЮТ

В № 36 нашей газеты была опубликована заметка «СТРАННАЯ ПОЗИЦИЯ», в которой рассказывалось о задержках на строительстве кислородной станции Запсиба. Начальник производственного отдела треста «Сибметаллургмонтаж» А. Тарасовский ответил редакции: «Рабочие площадки на отметке +5,4 м третьего блока станции, о которых шла речь в газете, изготовлены и смонтированы. Таким образом, претензии к нам коллектива «Союзкислородмонтажа» сняты с повестки дня».

ЗДЕСЬ ЛЕНИН ЖИЛ...

РЕПОРТАЖ ИЗ ШУШЕНСКОГО

«Здесь Ленин жил, за этот стол садился,
Стоял, быть может, там, где я стою».

С. Щипачев. «Домик в Шушенском».

«БУДЕМ ВСЕ ДЕЛАТЬ ПО-ЛЕНИНСКИ»

В СИБИРИ наверняка ни один другой поселок не пользуется такой же всесоюзной известностью, как этот, расположенный в самом центре огромного азиатского континента. Откуда только сюда не едут! Ленинград и Петропавловск-на-Камчатке, Кишинев и Новокузнецк, Москва и Томск... Люди приезжают в Шушенское, чтобы отдать дань любви и уважения основателю первой в мире страны социализма. В прошлом году тут побывало около 200 тысяч туристов, а за 30-летнее существование музея — более двух миллионов.

...Рубленый пятистенный дом на углу улиц имени Ленина и имени Крупской. На нем — мемориальная доска: «В этом доме с 1897 по 1898 гг. жил вождь мирового пролетариата В. И. Ленин». У дома два входа — «красный» и «черный». Через «красный» ходили по праздникам, через «черный» — в будни. Именно последний и ведет в комнату Владимира Ильича. Четырнадцать месяцев квартировал тут Ильич. В комнате сохранена обстановка тех лет: стол под белой скатертью, керосиновая лампа с зеленым абажуром, четыре простых стула, деревянная кровать. Это — подлинники. А в остальных трех комнатах — фотокопии писем, черновиков, документов, касающихся пребывания Ильича в сибирской ссылке.

В нескольких десятках метров — второй дом музея. Тут Владимир Ильич жил год и семь месяцев вместе с приехавшими к нему Надеждой Константиновной и ее матерью Елизаветой Васильевной.

Здесь тоже все очень скромно и просто: белые ситцевые занавески на окнах, в бывшей столовой — буфет с посудой, деревянный диван, стол, два деревянных кресла; в спальне и одновременно рабочем кабинете — конторка с лампой, стол, стеллажи со множеством книг и журналов, свидетельствующих о напряженной работе Ильича в ссылке.

Именно в этих стенах был выношен проект создания революционной партии рабочего класса, именно здесь зародилась мысль о выпуске общерусской марксистской газеты, отсюда был дан бой народничеству, экономизму, неокантианству.

«Все пишет, все пишет о чем-то. Должно, из писателей. Я уж доносил об этом господину исправнику не раз: как бы, дескать, ваше благородие, чего не вышло из его писаний... Пусть, говорит, пишет себе... Лишь бы буянства не чинил, или бы чего прочего. А это ничего», — так доносил на Ильича шпонивший за ним урядник.

Если бы знали «их благородия», о чем он писал! Если бы знали они, что эти бдения по ночам ссыльного Владимира Ульянова с пером в руках — подготовка к тем дням, которые выбросят царское самодержавие и его холуев на свалку истории, подготовка к тем дням, которые до основания потрясут прогнивший мир капитализма.

Отвечая на вопрос анкеты X с'езда партии «Принимали ли участие в революционном движении до 1917 года?», В. И. Ленин написал: «Енисейская губерния (Сибирь)». Годы, проведенные им в ссылке, отмечены неутомимой деятельностью. Он постоянно встречался с сосланными в то время в Минусинский уезд Г. М. Кржижановским, В. В. Старковым, В. К. Курнатовским, З. П. Невзоровой, А. А. Ванеевым, спорил, убеждал, доказывал. В ссылке Ильич написал несколько десятков работ: «Развитие капитализма в России», «Задачи русских социал-демократов», «От какого наследства мы отказываемся?» и другие.

В музее есть две толстые тетради: «Книга отзывов» и «Что бы вы хотели сказать Ильичу». В них — тысячи записей. Пишут студенты и пограничники, артисты и строители, пионеры и старые большевики. Нельзя без волнения читать эти иногда каллиграфически четкие, иногда трудно разборчивые строки:

«Для нас стало традицией посещать Шушенское, — пишут пограничники одной из застав. — Прошлый раз мы посетили музей во время празднования 50-летия Октября. Сегодня мы прибыли, чтобы рапортовать В. И. Ленину о том, как мы встречаем 50-летие пограничных войск.

В образе В. И. Ленина, в его деятельности мы всегда видим пример для себя и будем все делать по-ленински. Мы свято чтим все, что связано с В. И. Лениным, и выражаем глубокую благодарность тем, кто сохранил память о пребывании Ильича в Шушенском».

Пишут шоферы из Междуреченска:

«Мы приехали из Междуреченска, чтобы посетить те сибирские места, где жил и работал Ленин...

Далекое сибирское село стало близким и дорогим миллионам людей.

И вот мы в доме, где когда-то жил наш Ильич. Трудно выразить чувство, какое охватывает при первом шаге на ступеньку крыльца. Трудно поверить, что Ленина нет с нами. Кажется, вот сейчас он сойдет с портрета и сам поведет нас по комнатам, сам все расскажет и обо всем расспросит.

Хочется быть еще лучше, еще нужней, приносить еще больше радости людям.

Спасибо родному Ильичу за то, что он живет среди нас!».

«Для нас большая честь побывать в местах, где жил Ленин, сосланный в ссылку, но активно работавший на благо создания революционной партии рабочего класса... Это воодушевляет нас на революционную борьбу», — такова запись в Книге отзывов, сделанная группой членов ЦК Компартий Аргентины, Бразилии и Сальвадора.

Побывал в Шушенском и французский писатель Пьер Куртад. Он долго ходил по комнатам музея, рассматривал экспонаты, потом так же долго стоял на висячем мосту через тихую Шушь. Наверное, мысленно сравнивал увиденное на фотографиях старое Шушенское с современным поселком. Вскоре в газетах французских коммунистов «Юманите» и «Юманите диманш» появились репортажи Пьера Куртада. В них писатель рассказал соотечественникам о преображенной Сибири.

Приезжающие в Шушенское обязательно ходят и на озеро Перово, к шалашу крестьянина Блохина, где часто отдыхал с ружьем Ильич. На пути к озеру находится Журавлиная горка. С нее Ленин любил смотреть на разлив лесов, на цепь недалеких Саянских гор. Экскурсанты и тут оставляют свои «автографы», из сосновых шишек они выкладывают названия городов, откуда приехали: Красноярск, Междуреченск, Новосибирск, Москва, Кемерово...

В. И. Ленин среди членов С.-Петербургского «Союза борьбы за освобождение рабочего класса». В группе слева направо стоят А. Л. Малченко, П. К. Запорожец, А. А. Ванеев; сидят: В. В. Старков, Г. М. Кржижановский, В. И. Ленин, Ю. О. Мартов-Цедербаум.

С.-Петербург, февраль 1897 года.

Фотохроника ТАСС.

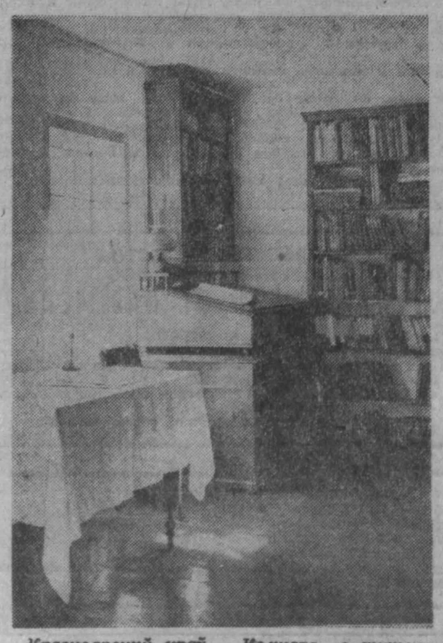

Красноярский край. Комната в шушенском доме П. А. Петровой, где жили В. И. Ленин и Н. К. Крупская.

Фотохроника ТАСС.

ПРЕОБРАЖЕННОЕ СЕЛО

„ТЫ ПРОСИШЬ, Маняша, — писал Владимир Ильич сестре 19 июля 1897 года, — описать село Шу-шу-шу... Село большое, в несколько улиц, довольно грязных, пыльных, как все быть следует. Стоит в степи — садов и вообще растительности нет. Окружено село... навозом, который здесь на поля не вывозят, а бросают прямо за селом, так что для того, чтобы выйти из села, надо всегда почти пройти через некоторое количество навоза».

В старом Шушенском было тогда 257 дворов, четыре лавки и обязательные атрибуты самодержавия — церковь и две монопольки. Была еще начальная школа с тремя десятками учеников и одним учителем. И ни одного медработника, не говоря уже о больнице. Как-то у Ильича заболел зуб — и пришлось ехать за несколько сот верст в Красноярск: даже уездный город Минусинск «обходился» без зубного врача.

И ведь не так уж давно это было, если вдуматься. Еще живут в селе люди, помнившие молодого Ильича, есть старожилы, которые обстоятельно расскажут о темной, бесправной жизни и, если надо, точно покажут те или иные места, связанные с многолетней давностью. Но село уже совсем другое. Впрочем, Шушенское уже и не село теперь, а рабочий поселок с шестнадцатью тысячами жителей.

В былые времена на пыльных улицах села чахлая береза была редкостью. Сейчас асфальтированные улицы утопают в зелени: шушенцы ежегодно высаживают 10—15 тысяч саженцев. Вместо монополек и церкви на площади, неподалеку от музея, стоят двухэтажные здания Дома Советов и Дворца культуры, универмага и гостиницы, построен микрорайон из двухэтажных 16-квартирных домов, вырисовывается новый микрорайон из пятиэтажных зданий.

Надежда Константиновна Крупская помнила о темноте местного крестьянства и впоследствии с вниманием относилась к постановке народного просвещения в Красноярском крае. Недавно в Красноярском государственном архиве найдено ее письмо: «Очень прошу вас, — пишет Н. К. Крупская в краевой отдел народного образования, — каждое первое и пятнадцатое число информировать меня о состоянии работы по ликвидации неграмотности и малограмотности в крае».

Сейчас в поселке четыре школы — две средние, начальная и восьмилетняя. Занимаются в них около 2.300 ребят, которых учат более ста учителей. Есть в Шушенском художественная и музыкальная детские школы, в которых потомки безграмотных крестьян приобщаются к высокому искусству — учатся игре на скрипке, пианино, рисуют.

Имя В. И. Ленина и Н. К. Крупской носит Шушенский сельскохозяйственный техникум.

1.200 человек учатся в нем на дневном и заочном отделениях. За 33 года существования техникума из его стен вышло несколько тысяч механиков, агрономов, зоотехников.

В 1900 году на всю Шушенскую волость выписывалось... семь газет. А что такое библиотека — если кто и знал, так понаслышке. Сейчас в библиотеках поселка более 60 тысяч экземпляров книг, жители выписывают около 10 тысяч журналов и газет. Трудно представить быт шушенцев без радио, кино, телевидения. Если речь идет о преобразованиях, то как не упомянуть о двух поликлиниках, где работают 65 медицинских работников с высшим и средним специальным образованием, о коллективе художественной самодеятельности, удостоенном диплома первой степени Министерства культуры РСФСР и диплома второй степени Министерства культуры СССР, о хоккейной команде, чемпионе Федерации по спортобществу «Урожай», о молочноконсервном и овощном комбинатах, о птицефабрике на 130 тысяч кур, о садах, выросших в степи и дающих сотни тонн яблок.

Разительные перемены произошли в некогда захолустном сибирском селе! Но и это не все. Жизнь не стоит на месте, и скоро не станет поселка Шушенское. Будет город Шушенск. Таково решение партии и правительства.

ГОРОДУ - ПАМЯТНИКУ БЫТЬ!

О БУДУЩЕМ Шушенского рассказывает председатель поселкового Совета Алексей Романович Овсянников:

— О масштабах стройки ясно говорят цифры: в 1967 году на капитальное строительство в поселке было израсходовано четыре миллиона рублей, в 1968 году — вдвое больше. К 1970 году будут заселены два микрорайона — целые улицы из пятиэтажных домов, появятся Дом культуры с двумя залами на 1.100 мест, с широкоформатным экраном и вращающейся сценой, восьмиэтажная гостиница, новая библиотека на 50 тысяч томов, автовокзал, плавательный бассейн, речной вокзал у слияния Шуши с Енисеем и многое, многое другое. Предполагается также построить здания институтов географии и общественных наук Сибирского отделения Академии наук СССР. Количество жителей в Шушенском увеличится почти вдвое.

Все это дело недалекого будущего. Многое уже претворяется в жизнь. Над поселком взметнули к небу свои стрелы десятки строительных кранов, рычат бульдозеры, расчищая площадки под фундаменты. По улицам беспрестанно идут машины с кирпичом, цементом. Что и говорить — стройка! Она об'явлена прошлым летом всесоюзной ударной стройкой Ленинского комсомола.

Во всех уголках страны зарабатывали комсомольцы право поехать в Шушенское. И трудятся здесь только лучшие из лучших — молодые строители из Москвы и Новокузнецка, Красноярска и Харькова, Тамбова и Новосибирска. Здесь хорошо известны имена Виктора Алимова, Валентины Мавриной, Василия Колесникова, Лидии Григорьевой и многих других. Недаром на проходившем в прошлом году краевом конкурсе молодых строителей на звание лучшего по профессии почти все призовые места заняли молодые каменщики, монтажники, штукатуры и сварщики, строящие новый город.

Заслуженным уважением пользуется строительный отряд, созданный из новокузнецких ребят. Руководит им мастер СУ-4 треста «Кузнецкжилстрой» Владимир Иванович Чухов. Наши земляки возводят в Шушенском жилые дома и реставрируют старые здания, внося таким образом свою лепту в строительство города-памятника. Именно о них местная районная газета «Ленинская искра» писала недавно: «...особенно отличаются рабочие и инженеры, прибывшие на всесоюзную стройку из Кузбасса».

Но почему город-памятник? Ведь в стране чуть ли не ежегодно возникают новые города, даже в совершенно необжитых местах, но их так не величают? Дело в том, что в окрестностях музея на площади 0,6 га расположится мемориальная зона. Строители под руководством работников московских центральных научно-реставрационных мастерских придают этой части Шушенского такой вид, каким его видел Владимир Ильич во время своего пребывания в ссылке.

Работа предстоит ответственная и кропотливая. В Шушенском мало старых домов. Их сейчас ищут в соседних селах. Предполагается в зоне установить 33 избы прошлого века и около сотни других построек: амбаров, бань и т. д. В зону будут перевезены также дома товарищей Ленина по ссылке — польского революционера Ивана Проминского и путиловского рабочего Оскара Энберга — и дома крестьян, с которыми Ильич был особенно дружен — Блохина и Черкашина. А пока тут реставрируют здания бывшей управы, тюрьмы, кабака.

Но это не все. Дома нужно обставить старой крестьянской мебелью, различной утварью, нужны орудия крестьянского труда того времени. Сейчас научные работники их тоже разыскивают в соседних селах. Когда все реставрационные работы будут закончены, мемориальная зона расскажет экскурсантам о жизни сибирского крестьянства под властью царизма, о его быте и культуре.

К зоне будет примыкать парк Дружбы. В нем поднимется грандиозный памятник Владимиру Ильичу, рядом будут установлены бюсты соратников Ленина, отбывавших вместе с ним сибирскую ссылку. Об'явлены заповедными леса вокруг Шушенского, где любил отдыхать Ильич. Они станут составной частью мемориальной зоны.

20 и 6.300.000

В ШЕСТИДЕСЯТИ километрах от Шушенского растет другой величавый памятник Ильичу — крупнейшая в мире ГЭС. Как и город-памятник, она тоже будет уникальной, единственной в своем роде. Высота плотины составит 236 метров, мощность станции — 6 млн. 300 тыс. киловатт.

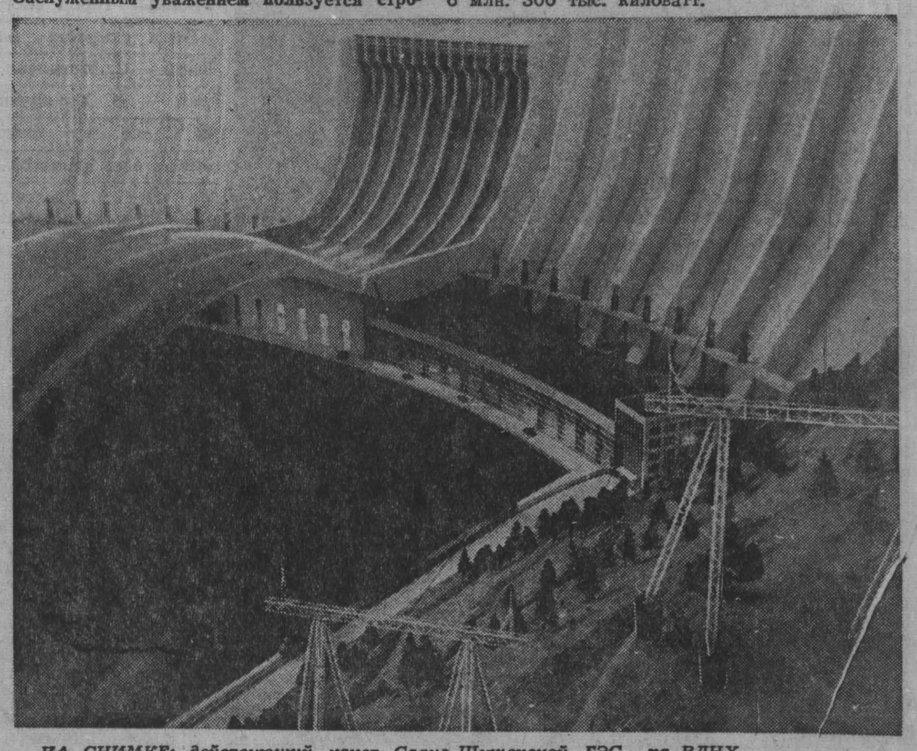

НА СНИМКЕ: действующий макет Саяно-Шушенской ГЭС на ВДНХ.

Фото Д. Чернова.

В 1920 году, составляя проект плана ГОЭЛРО, его авторы писали, что в расчет в Сибири принимается только ее западная часть. Председатель Совета Народных Комиссаров В. И. Ленин не согласился с такой перспективой. Доводы авторов проекта, что Восточная Сибирь удалена, что там мало населения, слаба техническая оснащенность, конечно, верны. Но Ильич после слов «в Сибири» решительно вставляет слово «пока». Это означало, что индустриализацию восточных областей можно отложить только до известного времени.

Примерно тогда же собрание шушенских крестьян решило «...пользуясь силой реки Шушь, поставить электростанцию, чтобы установить мельницу, осветить село». Мощность станции планировалась всего-навсего... в 20 киловатт. Но даже такую «малютку» не смогли тогда построить, хотя крестьяне организовали сбор средств, продали колокола со своей церкви. Не было специалистов, и не так-то просто было приобрести даже такую турбину.

Да, в то время еще далеко было до великих енисейских строек. Прошли десятилетия, прежде чем в институте Ленгидропроект стали думать о строительстве Саяно-Шушенского исполина.

У Шушенского Енисей сравнительно спокоен, разбивается на несколько рукавов, и на островах любят коротать время рыбаки, охотники и просто отдыхающие. Но его уже не узнать через несколько десятков километров вверх по течению. Зажатый между бурыми, обросшими соснами скалами, он действительно неистов. В старое время редкий плотогон соглашался провести здесь лес. Да и сейчас только очень мощные суда проходят через Джойский и Большой пороги, через Карлов створ. Из-за этого буйства ученые одно время даже предполагали построить в верховьях реки несколько ГЭС. Правда, потом остановились на одной. Но какой! Стоит только подумать: 20 и 6.300.000 киловатт! Цифры трудносравнимые.

Лишь несколько лет назад появились изыскатели на берегу Енисея. Не пришло пока время его решительного штурма. Сейчас тут в основном ведутся подготовительные работы. К Карлову створу, где будет ГЭС, прокладывается железнодорожная ветка, реконструируются автодороги, строится жилье, вспомогательные производства. Случается, что специалистам, приехавшим из Дивногорска, Братска, временно приходится переквалифицироваться. Но труд людей приближает день, когда река-богатырь будет покорена, и ее воды с силой ударят в лопасти турбин Саяно-Шушенской ГЭС, чтобы работать на коммунизм.

Название ГЭС символично. Оно не только оправдывает ее местоположение, но также связано с пребыванием в этих местах вождя, с его предсказанием большого будущего этому краю.

При отсыпке верхней перемычки котлована первым к воде подошел МАЗ лучшего шофера на строительстве Ильи Кожуры. Из кузова машины в реку устремилась огромная каменная глыба с надписью «Мечте Ильича сбыться!» Под таким девизом трудятся сейчас гидростроители. А строители Шушенского говорят: «Городу-памятнику быть!».

Красноярский край. Шушенское. Экскурсия у Дома-музея В. И. Ленина.

Фотохроника ТАСС.

Н. САВИНЫХ,
спец. корр. «Кузбасса».

СПЕКТАКЛИ ДРУЖБЫ

Как уже сообщалось, спектаклем «Всем смертям назло» В. Титова и К. Миленко и комедией-водевилем «Веселые девчата» открылись вчера в Кемерове гастроли Донецкого музыкально-драматического театра.

С теплым приветственным словом обратилась к гостям секретарь обкома партии З. В. Кузьмина. От имени донбассовцев выступил заведующий отделом Донецкого обкома КПСС Г. Ф. Кобец.

НА СНИМКАХ: ● Главные герои спектакля «Всем смертям назло»: Таня — С. Могилева, Сергей — В. Хруничев.

● Сцена из спектакля «Веселые девчата».

Фото П. Костюкова и В. Моисеева.

ОКНО В МИР

Я. КАДАР: ЖЕЛАЮ НОВЫХ ДОСТИЖЕНИЙ

БУДАПЕШТ, 23 мая. (ТАСС). Советский павильон на Будапештской международной ярмарке вчера посетили Первый секретарь ЦК ВСРП Янош Кадар, председатель Президиума ВНР Лал Лошонци, член Политбюро, секретарь ЦК ВСРП Реже Ньерш и другие руководители партии и правительства ВНР.

После осмотра экспозиции павильона Я. Кадар заявил представителям советской печати:

Уже после короткого осмотра можно было убедиться, что советские друзья привезли сюда много разнообразных новых и хороших изделий. Экспонаты свидетельствуют о высоком мировом уровне производства, поэтому их стоит посмотреть другим. Большая часть их представляет интерес для венгерского народного хозяйства.

Я поздравляю советских участников ярмарки с успехом и желаю новых достижений.

ИСПЫТАНИЯ СМЕРТОНОСНЫХ ГАЗОВ

ВАШИНГТОН, 22 мая. (ТАСС). Пентагон усиленно проводит испытания новых смертоносных отравляющих газов. Исполняющий обязанности помощника военного министра США Эмерсон признал, что Пентагон проводит подобные испытания в атмосфере. Так, в одном случае, как сообщил Эмерсон, снаряд с отравляющим газом был взорван в воздухе на высоте примерно 15 м от земли.

ДЕЛО СИРХАНА НЕ ЗАКОНЧЕНО

НЬЮ-ЙОРК. (ТАСС). Судья верховного суда штата Калифорния Герберт Уокер подтвердил решение жюри присяжных о вынесении смертного приговора Сирхан Сирхану — убийце сенатора Роберта Кеннеди. Требование защиты о назначении нового суда было отклонено.

В подобных случаях, если выносится смертный приговор, автоматически поступает апелляция в верховный суд штата. На ее рассмотрение, как показывает практика, уходит не менее года. До вынесения решения по апелляции убийца будет находиться в тюрьме «Сен-Квентин».

ПОЛЕТ «АПОЛЛОНА-10»

НЬЮ-ЙОРК, 22 мая. (ТАСС). Продолжается полет космического корабля «Аполлон-10».

Вчера, на четвертые сутки полета, когда космический корабль находился над невидимой стороной Луны, в 23 ч. 45 мин. по московскому времени был включен маршевый двигатель, с помощью которого «Аполлон-10» был переведен на эллиптическую орбиту вокруг Луны.

Спустя четыре часа после того, как «Аполлон-10» совершил несколько витков вокруг Луны на эллиптической орбите, был вторично включен маршевый двигатель, и корабль успешно перешел на близкую к круговой селеноцентрическую орбиту. Минимальное удаление этой орбиты от Луны составляет 111 км и максимальное — 113 км. Вскоре состоялся сеанс телепередачи. Космонавты показывали поверхность Луны.

В соответствии с программой полета космонавт Сернан перешел через внутренний лаз из отсека экипажа в лунную кабину, где в течение двух часов проводил проверку бортовых систем. При переходе космонавт обнаружил на внутренней стенке лаза частичное отслоение теплоизоляции. С помощью другого космонавта Сернан удалил отлетевшие куски теплоизоляционного материала.

Сегодня, в 22 ч. 10 мин. по московскому времени, намечено отделение лунной кабины от основного блока корабля. Кабине с двумя космонавтами на борту предстоит совершить два неполных витка вокруг Луны с минимальным удалением от ее поверхности 15 км, а затем состыковаться с основным блоком корабля на окололунной орбите.

По впечатлению космонавтов, лунная поверхность имеет весьма пересеченный вид с большим перепадом высот между отдельными элементами рельефа. Общий цвет лунной поверхности, по оценке одного из космонавтов, коричневатый. По оценке другого, поверхность имеет различные оттенки серого цвета от самых светлых до самых темных. По сообщениям Стаффорда, он видел явные следы вулканической деятельности на Луне. По словам Сернана, области, освещенные отраженным светом Земли, сверкают, «как новогодняя елка». Он отмечал, что при отраженном свете Земли очень легко ориентироваться, и навигация не представляет трудностей.

СОБЫТИЯ В КИТАЕ

Две с лишним недели в Пекинском дворце спорта, вмещающем около 40 тысяч человек, проходили совещания представителей различных родов войск. В китайской печати не сообщалось, какие вопросы на них обсуждались. Однако газеты и радио подняли большой шум по поводу того, что в заключение была устроена встреча Мао Цзэ-дуна с участниками совещаний. На встрече присутствовали все подручные Мао. Тот факт, что «великий кормчий» после «IX с'езда КПК» впервые публично появился среди военных, несомненно подчеркивает решающую роль армии в проведении послес'ездовской политики Пекина.

На промышленных предприятиях и в учреждениях, в вузах и школах, в сельских коммунах и на транспорте по-прежнему находятся армейские подразделения. Китайская пресса ежедневно сообщает о том, как военные организуют и возглавляют так называемую «борьбу—критику—преобразования». В переводе с эзоповского языка маоистов это означает чистку и расправу со всеми инакомыслящими. Те, кто недоволен «новым порядком», зачисляются в разряд «классовых врагов». Борьба с ними — основная тема послес'ездовской китайской печати.

В одной из статей вышедшего недавно журнала «Хунци» проклятья обрушиваются на головы тех, кто, «несмотря на неоднократные приказы и обращения» о выполнении установок с'езда, все еще «действует по собственному усмотрению». Эта статья, другие материалы, появившиеся после «с'езда единства», в которых вновь выдвигается требование «добиться сплочения», показывают, что нынешние пекинские руководители не имеют твердой опоры на местах.

Выходящая в Шэньяне газета «Ляонин жибао» в редакционной статье предупреждала на днях, что «ревкомы должны крепко держать власть» и «остерегаться нападения». Газета приказывает наносить удары по «горстке классовых врагов». Другая провинциальная газета — «Хунань жибао» бьет тревогу по поводу того, что «влияние Лю Шао-ци еще имеет довольно глубокие корни» и что в настоящее время «борьба вступает в рукопашную схватку».

Иностранные корреспонденты сообщают из Пекина, что в городе стали появляться написанные от руки плакаты. По приказу властей их поспешно сдирают со стен. На одном таком листе говорилось о «стычках с солдатами, которые подавляли массы». Под текстом стояла подпись: «Рабочие Пекинского управления железных дорог». Около часа провисело на стене «обращение сычуаньцев», призывавших навести порядок в провинции Сычуань и положить конец произволу военных. Авторы некоторых плакатов требуют «выдать задержанную заработную плату», жалуются на установление казарменных порядков на предприятиях.

Маоистский с'езд подтвердил и закрепил политику завинчивания гаек. В то же время на нем не было выдвинуто никакой экономической программы.

В Китае вообще не публикуется никаких конкретных цифр, по которым можно было бы судить об истинном положении в промышленности и сельском хозяйстве страны. Зарубежная печать связывает это с пагубными последствиями «культурной революции», в ходе которой промышленное производство, по оценкам, например, английского журнала «Экономист», упало на 10—20 процентов. Несмотря на благоприятные погодные условия за последние несколько лет, производство зерна на душу населения все еще ниже уровня 1957 года. Отмена премиальных и других стимулов материального поощрения означает для миллионов китайских рабочих значительное снижение реальной заработной платы.

Усиление военной диктатуры, репрессии против трудящихся свидетельствуют о том, что созданная для защиты революционных завоеваний китайского народа армия стала орудием авантюристической внутренней и внешней политики пекинских руководителей. В этом состоит один из главных итогов «IX с'езда КПК».

(ТАСС).

СТИХИЙНЫЕ БЕДСТВИЯ

ДЕЛИ, 22 мая. (ТАСС). 270 человек погибли в результате наводнения, вызванного продолжающимися в течение пяти дней ливневыми дождями в прибрежных районах штата Андхра Прадеш.

По предварительным подсчетам, уничтожено около 200.000 тонн созревающего риса и большое количество сахарного тростника и хлопка. По официальным данным, ущерб, нанесенный сельскому хозяйству штата, оценивается в 220 миллионов рупий.

Ничего не известно о судьбе 5.000 жителей прибрежных деревень, на которые обрушились гигантские волны.

Сборная СССР — в полуфинале

БЕРЛИН, 22 мая. (ТАСС). Юношеская сборная команда СССР по футболу, участвующая в неофициальном чемпионате Европы — турнире УЕФА, выиграв сегодня в Цвиккау матч у сборной Румынии (1:0), вышла в полуфинал.

СВИДАНИЕ С «ШАХТЕРОМ»

Прокопьевский «Шахтер» в этом сезоне словно преследует непогода. Четыре игры провели футболисты на Дальнем Востоке — и все то в дождь, то в снег. Но ребята домой вернулись с успехом: шесть очков из восьми.

В прошлом сезоне футболисты прокопьевского «Шахтера» многого добились. Во-первых, они завоевали звание чемпионов шестой зоны, во-вторых, вышли в финал первенства Российской Федерации, получили приз «справедливой игры» Федерации футбола РСФСР, учрежденный журналом «Спортивная жизнь России». Но в класс «А» пробиться не удалось.

Анализируя просчеты прошлого сезона, старший тренер команды А. Л. Тер-Маркаров считает, что коллектив во многом подвела защита. Оказалась нестабильной, пробиваемой. В нынешнем году защиту укрепили опытнейшими игроками: мастерами спорта СССР Борисом Фальковским и Львом Любарским, с ними Володя Прокудин, Володя Смарченко...

Насколько прочнее стала оборона «Шахтера», можно было видеть в первой «домашней» игре команды с футболистами Сахалина. Противнику не удавалось вплотную подступиться к воротам прокопчан. Защитники уверенно гасили самые острые атаки. Между тем «Шахтер» играл в ослабленном составе. Ариф Абасов, Анатолий Чернов не играли из-за серьезных травм. Несмотря на отсутствие лучших нападающих, зрители остались довольны. Встреча закончилась победой «Шахтера»—1:0.

Позавчера «Шахтер» встречался с футболистами «Авангарда» (Комсомольск-на-Амуре). Хозяева поля выиграли матч со счетом 1:0.

В этом месяце ребятам предстоит дома еще две игры.

— Мы должны их выиграть, — говорит старший тренер.

(Корр. «Кузбасса»).

ПОД ЗНАМЕНА сборной призваны

Дан Позняк — бессменный капитан сборной СССР по боксу, чемпион Олимпийских игр в Мехико — вновь выведет 31 мая свою команду на ринг. На бухарестском стадионе имени 23 августа в этот день начнется 18-й чемпионат Европы.

Вместе с Даном под знамена сборной призваны: чемпион Олимпиады в Мехико Валерий Соколов из Чебоксар, бронзовый призер Олимпиады киевлянин Владимир Мусалимов, первая перчатка континента москвич Валерий Фролов, чемпионы СССР москвичи Игорь Кулагин и Николай Новиков, спортсмены из Подмосковья Сергей Ломакин и Александр Васюшкин, саратовец Анатолий Семенов, Валерий Трегубов из Волгограда, а также финалист чемпионата страны москвич Владимир Тарасенков.

(ТАСС).

КОНКУРС МАСТЕРОВ

В Кемерове состоялся областной комсомольско-молодежный конкурс парикмахеров. Строгое жюри с участием представителей из Омска, Новосибирска, Томска, Красноярска и Иркутска придирчиво оценивало каждую работу. Вместе с тем это была и учеба для тех, кто не участвовал в конкурсе, но кто решил связать свою жизнь с парикмахерским искусством.

Более искусными мастерами показали себя кемеровчане. Первые места заняли Валентина Веретенникова и Эмилия Кадер. На второе место вышли Людмила Куралева, Марина Кондратьева, Любовь Кожевникова и Галина Ильиных, на третьем — Галина Лизунова. Стали призерами новокузнечанки Валентина и Лариса Емельяновы, Алла Бурова, Людмила Чернавская и Людмила Тарасенко; Клавдия Кузнецова, Розалия Мельникова и Борис Мажитов из Прокопьевска, Ирина Бессергенева из Анжеро-Судженска, Анфиса Кайгородова из Белова и Ярослав Голинко из Киселевска.

В. ГАЛДАЕВ.

«СОС» ПОДАЮТ ДЕЛЬФИНЫ

Отмечено немало случаев, когда тонущих купальщиков или моряков, потерпевших кораблекрушение, выручали из беды дельфины. А весной этого года дельфинам помогли моряки.

...Морской буксир «Колгуев», следовавший из Жданова в Керчь, попал в полосу сплошного льда. Пришлось ждать ледокола. Неожиданно в образовавшейся у борта судна полынье моряки увидели окровавленного дельфина. Он настолько обессилел, что едва держался на воде и всем своим поведением просил помощи у людей. Члены экипажа советского судна немедленно подняли на борт пострадавшего дельфина и поместили его в бассейн из брезента, куда поступала свежая морская вода. Прошло несколько минут, и у борта судна появился второй обессиленный дельфин. Животное само подплыло к спустившемуся на лед матросу и дало взять себя на руки. Оба дельфина были сильно изранены и провели длительное время подо льдом в поисках полыньи. Более трех часов пробыли дельфины на борту «Колгуева». Их раны были промыты и обработаны стрептоцидом. А когда судно вышло изо льдов на чистую воду, моряки расстались со своими гостями. Дельфины несколько раз показались над водой, как бы прощаясь с людьми, и скрылись в морских просторах.

Л. ГРАНКОВ, Л. ЛУЧКИН. (АПН).

Редактор Н. Я. ТРОИЦКИЙ.

В ТЕАТРАХ И КИНО

ДОНЕЦКИЙ ГОСУДАРСТВЕННЫЙ МУЗЫКАЛЬНО-ДРАМАТИЧЕСКИЙ ТЕАТР им. АРТЕМА

В помещении театра оперетты. 24 мая вечером, 25 мая днем и вечером — КОГДА МЕРТВЫЕ ОЖИВАЮТ. Начало в 12 часов и 19 час. 30 мин.

Кинотеатр «МОСКВА». Журнал «Сибирь на экране» № 13. Широкоэкранный приключенческий фильм, производство Рижской киностудии. «24-25» НЕ ВОЗВРАЩАЕТСЯ (9, 12-40, 14-30, 16-20, 20, 21-50). МИР В ОПЕРЕ (к сеансу в 21-50). Журнал «Пионерия» № 10. Новый широкоэкранный фильм, производство киностудии им. М. Горького. ПЕРЕХОДНЫЙ ВОЗРАСТ (10-50, 18-10).

Зал КИНОХРОНИКИ (кинотеатр «Москва»). Хронирально - документальный фильм МОРЕ ВАС ЖДЕТ. ДОМ В КЛИНУ (11, 14-10 — для детей; 17-20, 20-30). Журнал «В мире химических превращений». Художественный фильм ОПЕРАЦИЯ «КОБРА». (9, 12-10 — для детей; 15-20, 18-30, 21-40).

Кинотеатр «ЮБИЛЕЙНЫЙ». Новый художественный фильм «24-25» НЕ ВОЗВРАЩАЕТСЯ (10, 13-40, 19-40, 21-30). СЫНОВЬЯ БОЛЬШОЙ МЕДВЕДИЦЫ (11-50, 16, 17-50). ЭТО — ГРУЗИЯ (к сеансу в 21-30).

Кинотеатр «КОСМОС». Журнал «Новости строительства» № 2. Новый арабский художественный фильм В КВАРТАЛЕ ХАН-ЭЛЬ-ХАЛИЛИ (9, 11, 13, 15, 17, 19, 21). Журнал «Иностранная кинохроника» № 5. Цветная кинокомедия ВОЗДУШНЫЕ ПРИКЛЮЧЕНИЯ, две серии (9, 11-30, 15-30, 18, 20-30). НОЧЬ В ПОГРАНИЧНОМ ЛЕСУ (14 — для детей).

Детский кинотеатр «ПИОНЕР». ТРИ ТОЛСТЯКА (10, 11-50, 13-40, 15-20). ОСЕННИЕ СВАДЬБЫ (17-20, 19, 21). МЫ — ПОГРАНИЧНИКИ (к сеансу в 21 час).

Кинотеатр «ОКТЯБРЬ». ГОЛУБАЯ СТРЕЛА (10, 12, 16, 19-30). НОВЫЕ ПРИКЛЮЧЕНИЯ НЕУЛОВИМЫХ (14, 18, 21-30). КОТ, КОТОРЫЙ ГУЛЯЛ САМ ПО СЕБЕ (к сеансу в 21-30).

Кинотеатр «МЕТАЛЛУРГ». ОРЛЯТА ЧАПАЯ (10, 14). СЫНЫ ОТЕЧЕСТВА (12, 22). БАБЬЕ ЦАРСТВО (16, 17-50, 19-40).

Кинотеатр «ПРОГРЕСС». БЕГЛЕЦ ИЗ ЯНТАРНОГО (10, 14). ЖУРАВУШКА (12, 15, 17-50, 19-35, 21-50). ОБЕЗЬЯНА ФИПС (к сеансу в 19-35).

Кинотеатр «ЛУЧ». БЕГЛЕЦ ИЗ ЯНТАРНОГО (10). ЛЮБОВЬ В КАШМИРЕ, две серии (11-30, 14-30 17-30, 20-30).

Кинотеатр «КОМСОМОЛЕЦ». ПОЕДИНОК В ГОРАХ (15). МЫ РАЗВОДИМСЯ (17, 19, 21).

Дворец культуры СТРОИТЕЛЕЙ. НОВЫЕ ПРИКЛЮЧЕНИЯ НЕУЛОВИМЫХ (17-40, 19-20, 21).

Дворец культуры ХИМКОМБИНАТА. ОРЛЯТА ЧАПАЯ (12). ЖУРАВУШКА (14, 16, 18, 20).

ДК КИРОВСКОГО РАЙОНА. ПЕРЕХОДНЫЙ ВОЗРАСТ (11). ЖУРАВУШКА (15, 17, 19, 21). ЧЕРЕЗ ВОСЕМЬ МОРЕЙ И ДВА ОКЕАНА (к сеансу в 21 час).

Клуб ГРЭС. ЛЮБОВЬ В КАШМИРЕ, две серии (15, 18, 21).

С 1 июля 1969 года по кемеровскому СПЕЦМАГАЗИНУ № 1 «Сельхозтехника» ПРОВОДИТСЯ ГОДОВАЯ ИНВЕНТАРИЗАЦИЯ.

Просим все организации произвести сверку взаиморасчетов. После инвентаризации претензии приниматься не будут.

НОВОКУЗНЕЦКИЙ ТЕХНИКУМ СОВЕТСКОЙ ТОРГОВЛИ и Кемеровский учебно-консультационный пункт ОБ'ЯВЛЯЮТ ПРИЕМ УЧАЩИХСЯ на 1969—70 год на заочное отделение по специальностям: товароведение промышленных товаров, товароведение продовольственных товаров, технологии приготовления пищи, бухгалтерский учет в торговле.

В техникум принимаются лица, окончившие среднюю или неполную среднюю школу. Прием документов по 10 августа.

Условия приема общие для техникумов.

За справками обращаться: г. Новокузнецк, ул. Трамвайная, 28. Телефон 92-37-45; г. Кемерово-25, ул. Чкалова, 6. Телефон 5-50-91.

Кемеровское профтехучилище № 44 ПРОДОЛЖАЕТ ПРИЕМ УЧАЩИХСЯ для обучения профессии шофер-слесарь.

Принимаются юноши и девушки в возрасте 17 лет и старше с образованием не менее 7 классов. Зачисленные в училище обеспечиваются бесплатным питанием и обмундированием.

Срок обучения 1 год.

Обращаться: г. Кемерово, пос. шахты «Северная», ул. Широкая, 81.

УВАЖАЕМЫЕ ТОВАРИЩИ! Не забудьте своевременно возобновить подписку на второе полугодие 1969 года на УЧИТЕЛЬСКУЮ ГАЗЕТУ

Подписка принимается без ограничений и на любой срок в пунктах подписки «Союзпечати», отделениями связи, общественными распространителями в школах, институтах, учебных заведениях и учреждениях народного образования.

ПОДПИСНАЯ ЦЕНА: на 6 мес. — 2 руб. 34 коп., на 3 мес. — 1 руб. 17 коп.

КЕМЕРОВСКОЕ ПРОФЕССИОНАЛЬНОЕ ТОРГОВО-КУЛИНАРНОЕ УЧИЛИЩЕ ОБ'ЯВЛЯЕТ НАБОР УЧАЩИХСЯ на 1969—1970 учебный год по специальностям:

продавцы продовольственных товаров — срок обучения 1 и 2 года;

повара — срок обучения 2 года;

кондитеры — срок обучения 2 года (на базе 10 классов).

Принимаются юноши и девушки городской и сельской местности с образованием 8—10 классов без вступительных экзаменов. Необходимы документы: свидетельство об образовании, свидетельство о рождении, медицинская справка (форма № 286), справка с места жительства, характеристика, 6 фотокарточек.

Училище общежития не имеет. Документы представлять лично по адресу: г. Кемерово, Кировский район, улица Рекордная, 34.

ДЛЯ ВАС, ЖЕНЩИНЫ! Кемеровская трикотажная фабрика «Пушинка» во вновь открытом ателье по улице Шоссейная, 27 МОЖЕТ ИЗГОТОВИТЬ

шапочки, шарфы, жакеты, свитера, джемперы платья и платья-костюмы. Изделия выполняются ажурной и фигурной вязкой на ручных аппаратах «Меда» и «Кашубка».

Здесь же к летнему сезону вы можете заказать из шелкового вискозного полотна платья, блузы, сорочки и другие изделия.

Все изделия выполняются как из материала фабрики, так и из материала заказчика в неограниченном количестве. Сроки исполнения от 10 до 20 дней.

Приглашаем вас посетить наши ателье. Адреса: Шоссейная, 27. Телефон 68-24-73. Проезд трамваями №№ 1, 2, 6, 7 до остановки «Садовая»; проспект Ленина, 48; Кузбасская, 19; 40 лет Октября, 31, (Кировский район); Тульский переулок, 2 (Рудничный район).

ВНИМАНИЮ РУКОВОДИТЕЛЕЙ СОВХОЗОВ, КОЛХОЗОВ И ВСЕХ РАБОТНИКОВ ЖИВОТНОВОДСТВА!

С наступлением летнего периода значительно увеличивается пожарная опасность животноводческих помещений. В это время в них ежегодно происходит большое количество пожаров.

Так, в мае—июне 1968 года сгорели телятник совхоза «Искра» Тяжинского района, коровник колхоза «Сибирь» и свинарник совхоза «Горскинский» Беловского района, коровник Елыкаевского и телятник Мазуровского совхозов Кемеровского района, телятник совхоза «Ильинский» Новокузнецкого района.

Чтобы не допустить пожаров в животноводческих помещениях, необходимо:

произвести тщательную очистку территорий, чердаков и подсобных помещений от сена, соломы и сгораемого мусора;

от всех помещений (на летний период) отключить силовую и осветительную электропроводку, закрыть лазы на чердаки и входные ворота в здания и организовать их охрану;

провести занятия и инструктажи с колхозниками и рабочими о соблюдении мер пожарной безопасности в животноводческих помещениях;

у каждого здания установить емкости с водой и обеспечить их ведрами;

разведение костров, сжигание остатков соломы, сена на территории животноводческих помещений не производить.

Работники животноводческих ферм! Своевременно проводите противопожарные мероприятия, строго соблюдайте правила пожарной безопасности, не допускайте пожаров в животноводческих помещениях.

УПО УВД Кемеровского облисполкома.

ВСЕ ПОТРЕБИТЕЛЬСКИЕ ОБЩЕСТВА И ЗАГОТКОНТОРЫ РАЙПОТРЕБСОЮЗОВ ПОВСЕМЕСТНО ЗАКУПАЮТ КАРТОФЕЛЬ ОТ НАСЕЛЕНИЯ по цене 8 копеек за килограмм.

Приемные пункты в городе Кемерове: Кузнецкий проспект, 111-а—плодоовощная база (в районе хлебозавода), станция Правотомск, станция Ишаново, ул. Рудничная, 13.

С вопросами об условиях приема обращаться в райпотребсоюзы (гор. Кемерово — телефон № 3-30-91).

Правление облпотребсоюза.

ТОВАРИЩИ ПОКУПАТЕЛИ! ТОРГУЮЩИЕ ОРГАНИЗАЦИИ ПОТРЕБКООПЕРАЦИИ ПРИНИМАЮТ В НЕОГРАНИЧЕННОМ КОЛИЧЕСТВЕ СТЕКЛОПОСУДУ ИЗ-ПОД КОНСЕРВИРОВАННОЙ ПРОДУКЦИИ И РАСТИТЕЛЬНОГО МАСЛА.

В случае отказа в приеме посуды обращайтесь в торговые отделы райпотребсоюзов.

ПИШИТЕ ЗВОНИТЕ. Кемерово, ул. Трудовая, 64; телефоны: редактора 6-61-54, приемной 6-69-74, заместителей редактора 6-70-82 и 6-65-74, ответственного секретаря 6-68-81, зам ответственного секретаря 6-65-63, отделов редакции: партийной жизни 6-61-83, пропаганды 6-66-73, промышленного 6-69-44 и 6-63-02, сельского хозяйства 6-67-82, советского строительства 6-64-84, строительного 6-67-46, культуры 6-62-01, писем и рабселькоров 6-90-52 и 6-60-72, информации 6-62-37, об'явлений 6-68-72, фотокорреспондентов 6-90-63, директора издательства 6-69-23, общественной приемной 6-66-52, бухгалтерии 6-90-54, директора типографии 6-89-32.