Пролетарии всех стран, соединяйтесь!

КУЗБАСС

ОРГАН КЕМЕРОВСКОГО ОБКОМА КПСС и ОБЛАСТНОГО СОВЕТА ДЕПУТАТОВ ТРУДЯЩИХСЯ

№ 7 (12289). Вторник, 9 января 1968 г.

Год издания 47-й.

Цена 2 коп.

КАЖДОМУ СЕЛЬСКОМУ ТРУЖЕНИКУ — СПЕЦИАЛЬНОСТЬ

УСЛОВИЯ труда в сельском хозяйстве все больше приближаются к фабричным, заводским. Поле сегодня — это огромное предприятие под открытым небом. Оно оснащено разнообразной техникой, которая совершенствуется с каждым годом. На этом предприятии — сложнейший технологический процесс, связанный с законами биологии. В области — десятки полностью механизированных ферм. Завтра их будут сотни. Трудоемкие процессы в животноводстве берут на себя машины.

Эти изменения повышают требования к работникам. Настоящим хлеборобом теперь может быть только механизатор широкого профиля и высокой степени квалификации. Но и этого мало. Механизатор не может не знать основ агрономической науки, передовых приемов земледелия.

Доярки, скотники, свинари, птицеводы призваны быть операторами у механизмов и пультов управления. А для этого им надо знать весь комплекс техники, внедряемой в животноводческую отрасль. Они должны знать анатомию и физиологию животных, уметь составить рацион, оценить его сбалансированность по питательным веществам.

Многое из всего этого познается на практике, в процессе производства. Но совершенно очевидно, что для ускорения подготовки кадров, для лучшего вооружения их знаниями нужна планомерная учеба по всесторонне продуманной, дифференцированной для каждой группы работников программе.

Почему успех постоянно сопутствует коллективам опытно-производственного хозяйства «Новостройка», совхозов «Октябрьский», «Ново-Романовский», «Яшкинский», колхозов «Ударник полей» Промышленновского района, им. Димитрова Новокузнецкого района, им. Коминтерна Ленинск-Кузнецкого района? Прежде всего потому, что здесь творчески трудятся не только специалисты сельского хозяйства, но и рядовые работники.

Главная причина многих неудач и промахов в тех или иных хозяйствах — в слабой подготовке кадров. Отдельные передовики производства, овладевшие секретами своей профессии, общего успеха не создадут. Это хорошо поняли во многих хозяйствах Юргинского, Кемеровского, Новокузнецкого, Промышленновского и других районов. В своих обязательствах по досрочному выполнению пятилетки здесь особое внимание уделили обучению хлеборобов и животноводов, повышению их деловой квалификации. Без этого дальше двигаться нельзя.

Сколько средств механизации в животноводстве либо вовсе не используется, либо используется очень плохо из-за того, что животноводы не умеют правильно обращаться с машинами и приборами! Но вот стоило на ферме Сухая Речка хозяйства «Новостройка», на фермах совхоза «Сосновский», в свиноводческих хозяйствах Юргинского района наряду с внедрением техники подучить людей, как дело пошло, механизация заработала в полную силу. Почему на фермах в совхозах «Улановский», «Ленинуголь» и в ряде других хорошо привилась двухсменная работа? Потому, что тут начали новое дело с подготовки людей. Дайте животноводам знания основ научного кормления скота — и тогда ни одна кормовая единица не будет затрачена без полновесной отдачи.

Не все ладно у нас и с кадрами механизаторов в полеводстве. Тракторы и комбайны, прицепные и навесные орудия с каждым годом совершенствуются. Успешно работать на них, как показывает опыт совхозов «Краснинский» и им. Чкалова, могут только механизаторы высокой степени квалификации — первого и второго классов. В совхозе им. Чкалова механизаторы первого и второго классов дали выработку на условный трактор на 40 га больше, а средств на содержание машины затратили на 140 руб. меньше, чем механизаторы третьего класса.

А много ли высококлассных механизаторов в совхозах и колхозах области? К сожалению, мало. Из 16 тысяч человек квалификацию первого класса имеют 1.600, второго — 4.800. Остальные либо с дипломами третьего класса, либо со свидетельствами с курсов системы всеобуча.

Хуже того, в ряде районов и хозяйств все еще не хватает механизаторов. Совхозам Топкинского района их требуется 1.800 человек, имеется только 1.200. Из них лишь 38 процентов имеют квалификацию первого и второго классов. Казалось бы, надо скорее научить людей. Но этого нет.

Из-за нехватки механизаторов в хозяйствах Тяжинского района в минувшую жатву мощность тракторного и комбайнового парка была использована только на 60 процентов. Отсюда — запоздание с уборкой и потери урожая. Сделаны ли из этого практические выводы? Пока нет. Переподготовка механизаторов не организована, в училища механизации район до сих пор не направил 140 человек.

Зима — лучшее время для массовой учебы сельских тружеников. Когда, если не зимой, вести подготовку и переподготовку трактористов-машинистов? Надо добиться, чтобы к весне во всех хозяйствах механизаторов первого и второго классов было не менее 60 процентов.

Для работников ферм существует система зоотехнических кружков. В последние годы во многих совхозах и колхозах о ней забыли. По примеру хозяйств Чебулинского, Промышленновского, Новокузнецкого районов эту систему надо всюду привести в действие, дополнив программу кружков изучением механизмов для животноводческих ферм.

Каждому сельскому труженику — специальность. Этого требуют интересы дальнейшего под'ема сельскохозяйственного производства.

ВСЕСОЮЗНЫЙ СЕМИНАР ХИМИКОВ

Сегодня в Доме культуры Ново-Кемеровского химкомбината открывается всесоюзный семинар по изучению опыта работы передовиков предприятий химической промышленности СССР. Сюда прибыли лучшие рабочие из Новгорода и Сызрани, Астрахани и Челябинска, Стерлитамака и Свердловска и многих других городов страны.

Почему этот семинар решено проводить именно в Кемерове? Здесь расположены крупнейшие химические предприятия. Об'ем продукции, выпускаемой ими, занимает в общем балансе химической промышленности одно из ведущих мест. В Кемерове сооружается комплекс по производству капролактама, равного которому пока нет не только в нашей стране, но даже в Европе. Кроме того, в Кузбассе выросли замечательные кадры, опыт которых полезно позаимствовать представителям других предприятий. Все это и привлекло в Кемерово гостей почти из ста городов нашей Родины.

Программа семинара позволяет участникам выступить с обстоятельными докладами и сообщениями об опыте своей работы. Представитель Северодонецкого химкомбината тов. Трегуб подробно расскажет о замечательном почине старшего аппаратчика этого комбината Григория Ивановича Захарченко, выступившего в канун XXIII с'езда КПСС с призывом: «Экономику — на каждое рабочее место!» Сейчас у него десятки тысяч последователей. Большой интерес представят выступления старшего аппаратчика Нижне-Тагильского завода пластмасс тов. Ерпилева, старшего аппаратчика Куйбышевского азотнотукового завода тов. Федорова и других передовиков производства.

Отличительной особенностью нынешнего семинара является то, что значительную часть времени его участники будут проводить непосредственно на предприятиях. Азотчики, естественно, побывают на родственном им азотнотуковом заводе, специалисты по производству капролактама из Северодонецка и Дзержинска — на Ново-Кемеровском химкомбинате, мастера пластмасс — на заводе «Карболит» и т. д. На рабочих местах они и ознакомятся с передовыми, наиболее прогрессивными методами труда, поделятся опытом. Консультировать участников семинара будут ведущие специалисты главных управлений и всесоюзных об'единений Министерства химической промышленности. **А. ГРИШИН.**

НОВЫЕ РУБЕЖИ ГОРНЯКОВ

Коллектив шахты «Абашевская-3-4» успешно завершил минувший год, выдав дополнительно к заданию более 29 тысяч тонн угля. Взят хороший старт и в январе — из забоев ежедневно идет сверхплановое топливо. По-ударному трудятся бригады Героя Социалистического Труда Е. Дроздецкого, А. Никитина, Г. Хомутова, В. Колтукова и другие.

Высокие показатели на этой шахте не случайны. За прошлый год значительно вырос уровень механизированной навалки угля. Производительность труда поднялась на 3,7 процента.

Горняки решили закрепить достигнутые успехи и добиться новых трудовых побед. Коллектив дал слово выполнить пятилетний план к 20 декабря 1970 года, выдать на-гора дополнительно не менее 30 тысяч тонн угля, за счет снижения себестоимости топлива сэкономить свыше 200 тысяч рублей.

Н. ПОЛУЯНОВ.

г. Новокузнецк.

ПОБЕДИТЕЛИ

В ноябре прошлого года Беловское производственное управление и районный комитет профсоюза работников сельского хозяйства организовали соревнование за досрочную вывозку органических удобрений на поля.

На днях подведены его итоги. Лучших результатов добилось звено механизаторов А. П. Терминова из колхоза имени Ильича. Оно вывезло пять тысяч тонн удобрений, что в два с половиной раза больше плана.

Победителям вручены переходящее Красное знамя и денежная премия.

(Корр. «Кузбасса»).

КУЗБАССКИЙ ЭШЕЛОН

За 7 января по Новокузнецкому отделению дороги к нему прицеплено 304 вагона. Это значительно больше, чем предусмотрено обязательством. По Беловскому отделению суточный плюс составил 59 вагонов, что почти вдвое меньше, чем записано в обязательствах. По Тэйгинскому отделению не только нет пополнения, но и не выполнено суточное задание по разгрузке подвижного состава. Итак, до 435 не хватает 72 вагона!

По вине торговых организаций Новокузнецка, Кемеровского мелькомбината, Топкинского цементного завода, а также угольных предприятий Прокопьевска, Белова, Киселевска и Ленинска-Кузнецкого 7 января было несвоевременно разгружено 1072 вагона.

БЫТ СОВРЕМЕННОГО ГОРОДА

В мае—июне 1968 года в парке «Сокольники» будет проводиться Международная выставка «Коммунальное и бытовое оборудование» («Интербытмаш-68»). Она пройдет под традиционным девизом всех международных выставок в Москве — «Все для блага человека, все во имя человека».

В разделы выставки «Интербытмаш-68» войдет демонстрация коммунального и бытового оборудования в области водоснабжения и канализации; городского транспорта и дорожного хозяйства; газового хозяйства; коммунальной энергетики; санитарной очистки города и уборки населенных мест; озеленения жилых кварталов, жилищного и гостиничного хозяйства; прачечных и химической чистки.

В организации советского раздела участвует более 40 министерств и ведомств, которые занимаются изготовлением и эксплуатацией коммунального оборудования, бытовых машин и приборов.

ТРЕВОЖНЫЙ СИГНАЛ

НА ГЛАЗОК

В последние годы ремонтной мастерской совхоза «Забойщик» сопутствует слава предприятия высокой культуры производства. Люди, побывавшие в этой мастерской, неизменно с завистью говорят.

— Вот это действительно культура!

Что радует посетителей-экскурсантов? Мастерская хорошо отапливается, есть раздевалка, душевая комната. Чисто, вентиляция хорошая. В цехах — декоративные растения. Можно смело рекомендовать всем и каждому: берите пример, наводите у себя такой же порядок.

Но чистота и порядок — это лишь один признак культуры производства. Есть ведь и другие стороны этого обширного понятия, например, качество ремонта, тщательная проверка и регулировка выпущенных из мастерских машин.

И вот тут-то, я должен прямо сказать, поучиться у «Забойщика» совершенно нечему.

Проверяем топливные насосы. Это очень ответственный узел двигателя. От его состояния зависят и экономичность и эксплуатационная надежность машины. И что же выяснилось? Брак. А почему? Да потому, что все делается на глазок. Оказывается, в мастерской топливные насосы нечем проверить: неисправен стенд для испытания. В таком же состоянии прибор для испытания и регулировок форсунок, нечем замерить свободный ход рейки топливного насоса, натяжение пружин.

Примерно то же выяснилось и при проверке ремонта двигателя в целом. Тут не производят балансировку коленчатых валов, вентиляторов, маховиков и т. д. и т. п. За что ни возьмешься, все нет, нет и нет.

На вопрос о причинах такой кустарщины заведующий мастерскими П. И. Боярчук лишь руками разводит: «Разве всем запасешься!».

Просматриваешь журнал регистрации показателей и диву даешься: все контрольно-измерительные приборы дают неточные показатели, потому что не проверяются годами.

Проверяем отремонтированные плуги. И тут — перечень дефектов. А в сводку их включили как готовые к работе. Оказалось, никто не проверил плуги. Акты подписаны главным инженером. Как же так? Ведь их должен был принять главный агроном. Кого, зачем обманывают в совхозе?

Кустарщина и высокая культура несовместимы.

Г. КАЛИНИН,
инженер-инспектор гостехнадзора по Кемеровскому району.

ПО СТРАНЕ СОВЕТОВ

ПАРТИЗАНСКИЙ МУЗЕЙ

ЧЕРНИГОВ. Первые посетители побывали в Музее партизанской славы, открытом у границы трех республик — Украины России и Белоруссии.

Вблизи села Елино, которое в годы войны было базой соединения дважды Героя Советского Союза А. Ф. Федорова, построен домик, реставрированы землянки. На месте, где работал Черниговский подпольный обком партии и формировались отряды народных мстителей, возведен обелиск.

ТОЧКИ НА КАРТЕ

ИЖЕВСК. В какие страны отправляется промышленная продукция Удмуртии и как отзываются о ней зарубежные потребители? — на эти вопросы отвечает вышедший в книжном издательстве «Удмуртия» сборник фотоочерков «Точки на карте». Многие его страницы посвящены создателям широко известных ижевских мотоциклов, гравированных охотничьих ружей, сарапульских транзисторных радиоприемников и других изделий, значительная часть которых отправляется в десятки адресов земного шара.

ВОИНСКОЙ СЛАВЕ ПОСВЯЩАЕТСЯ

КИШИНЕВ. Роман «Живые и мертвые» Константина Симонова, вышедший на молдавском языке, открыл серию книг, посвященных юбилею Советской Армии. Выпуск этой литературы предприняли издательства «Картя молдовеняскэ» и «Лумина». Издания посвящены 50-летию Вооруженных Сил Советского Союза.

ЕЩЕ ТЫСЯЧА СПЕЦИАЛИСТОВ СЕРВИСА

ВИЛЬНЮС. Потребительская кооперация Литовской республики открыла близ Вильнюса годичную школу официантов. Здесь, кроме мастерства обслуживания, основ этикета, молодежь изучает элементарный курс иностранных языков. Своих представителей в школу прислали сельпо, на территории деятельности которых проходят туристические трассы.

Потребительская кооперация Литвы сейчас имеет около сорока подобных практических школ, где при ресторанах, столовых, кондитерских цехах и магазинах приобретают навыки сервиса будущие продавцы, повара, кондитеры, официанты. Эта система подготовки специалистов массовых профессий даст в текущем году тысячу работников для потребительской кооперации Литвы.

«ПЕРЕПИСЬ» УТОК, ГУСЕЙ, ЛЕБЕДЕЙ...

МОСКВА. Всесоюзный учет водоплавающей дичи на зимовках начался 7 января в нашей стране. Проводят его государственные охотничьи организации союзных республик. А помогать им взялись общества охотников, работники заповедников, учебных заведений, егери, натуралисты-любители.

В течение двух недель предстоит «пересчитать» речных и нырковых уток, гусей, лебедей, лысух и других птиц. Места их основных зимовий — побережье Балтийского, Черного, Азовского, Каспийского, Японского, Охотского и Берингова морей. В Белом и Баренцевом морях зимующие птицы будут учтены после полярной ночи — в феврале. Счетчики выедут к берегам озер Азербайджана, Грузии, Киргизии, Узбекистана, а также в дельты рек Дуная, Днестра, Кубани, Терека, Куры.

Цель начавшейся работы — выявить ресурсы нашего охотничьего хозяйства. Ведь за последние годы в фауне произошли большие изменения. Птицы сменили маршруты перелетов, места своих зимовок.

Полученные данные прольют свет на многие вопросы, интересующие сегодня охотников и биологов. Возможно, придется пересмотреть границы заказников, сократить сроки весенней охоты или запретить ее совсем, как это сделали, например, на Украине.

Обработкой учетных материалов займется Главохранприрода Министерства сельского хозяйства СССР. Результаты пересчета водоплавающих птиц будут опубликованы в печати.

ПРАЗДНИК РУССКОЙ ЗИМЫ

УЛАН-УДЭ. В столице Бурятии, а также во многих селах и улусах автономной республики начался праздник русской зимы. Празднуют его люди многих национальностей, проживающих в Бурятии.

ЗУБНЫЕ ВРАЧИ КОЛХОЗА

ЛЕНИНГРАД. На центральной усадьбе сельхозартели «Память Ильича» открылась стоматологическая поликлиника. Она построена по решению общего собрания артели на средства колхоза.

Здесь работают восемь зубных врачей и шесть техников. Поликлиника оснащена новейшим оборудованием. Колхозная поликлиника обслуживает также жителей окружающих сел и деревень.

КАНАЛЫ ВСКЛАДЧИНУ

начали строить колхозы Казахстана, сообщают ТАСС из Алма-Аты. Протяженность водной магистрали, сооружаемой сельхозартелями «Путь Ильича», «Победа» и имени Сейфуллина Ленгерского района Чимкентской области, достигнет, например, 50 километров. Государство взяло на себя лишь наиболее сложную часть работ на канале.

Канал, прокладку которого намечено завершить в нынешнем году, оросит около трех тысяч гектаров посевов пшеницы, кукурузы и люцерны.

ВСЕСОЮЗНАЯ КОНФЕРЕНЦИЯ ЮНЫХ НАТУРАЛИСТОВ

МОСКВА. На ВДНХ СССР прошла Всесоюзная конференция пионеров и школьников, посвященная их участию в охране природы. Около двухсот посланцев школ страны, чутких друзей природы, обменивались опытом работы.

Особенно много юных друзей становится у нашего леса. В стране созданы многие сотни школьных лесничеств.

Участники конференции призвали своих сверстников еще зорче стоять на охране природы.

СЕГОДНЯ НА КАПРОЛАКТАМЕ

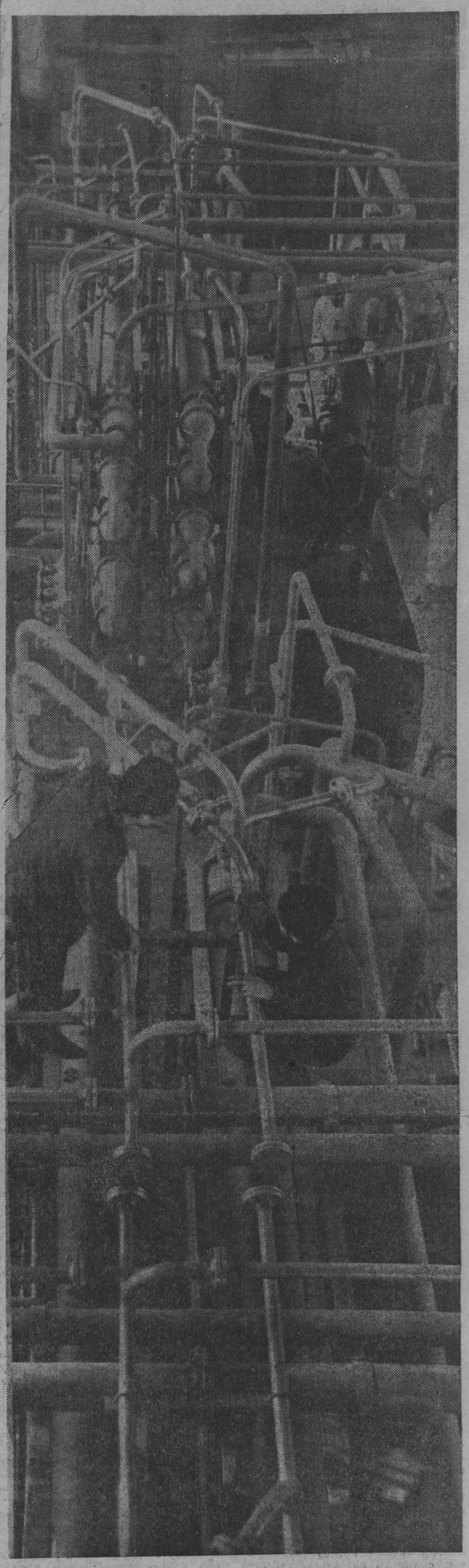

РЕПОРТАЖ

Накануне ПУСКА

В главной диспетчерской 958-го корпуса оживленно. Здесь хозяйничают пока киповцы «Уралмонтажавтоматики». Встав на столик, Татьяна Попкова, монтажница из бригады Виктора Косарева, букву за буквой выводит над пневмосхемой щита четкие надписи: «I группа реакторов...», «Группа экстрактов»...

Идут последние приготовления к пуску цеха. В щитовую дружной группой входят наладчики. Они прилетели из Свердловска.

— В нашем полку прибыло! — улыбается начальник Кемеровского управления «Уралмонтажавтоматика» М. Я. Усольцев.

А тем временем в корпусе стоит ровный гул электродвигателей. Идет обкатка! Не обращая внимания на этот гул, строители второго управления треста «Кемеровохимстрой» красят трубопроводы. Метр за метром отвоевывается площадь цеха для пуска. Где проходят отделочники — остаются чистота и порядок.

За корпусом, прямо на снегу, разложены уголки и ровные обрезки арматурного прута. Сварщики — парень с девушкой — превращают их в пожарную лестницу, которая должна встать от подножия до крыши главного корпуса. Подходим ближе. И удивляемся. Сварщиком оказывается... бригадир арматурщиков из СУ-2 «Кемеровохимстроя» Геннадий Сиюткин, а его «подручным» — учащаяся технического училища № 61 Людмила Беликова.

— Приходится быть универсалом! — говорит Геннадий.

В центре площадки между 955 и 956-м корпусами строители спешно сооружают леса вокруг огромной емкости. На заиндевелом боку ее четкая меловая надпись: «На емкость не ступать! Идет опрессовка!» Здесь сегодня фронт работы монтажников кавалера ордена Ленина Изана Федосеева. Парни торопятся подготовить емкость для работы.

Над огромной ректификационной 130-тонной колонной реет красный флаг — свидетельство трудовой победы на самом трудном участке стройки крупнейшего в нашей стране комплекса.

Победа близка! Но ее надо вырвать у неумолимого времени. Вырвать во что бы то ни стало!

Д. СТАХОВ.

НА СНИМКЕ: цех окисления. Идет подготовка оборудования к пуску.

Фото А. Кубарева.

ВОСПИТЫВАТЬ УБЕЖДЕННЫХ БОРЦОВ ЗА КОММУНИЗМ

З. КУЗЬМИНА,
секретарь обкома КПСС.

Главное содержание коммунистического воспитания заключается в том, чтобы каждое новое поколение растить прежде всего как поколение борцов-революционеров, готовых по примеру старших беззаветно бороться за торжество коммунизма.

Первостепенное значение в коммунистическом воспитании молодежи имеет марксистско-ленинское образование, изучение общественных наук, формирующих марксистско-ленинскую идеологию будущих специалистов.

«Важнейшая задача кафедр общественных наук, партийных организаций вузов и техникумов, — говорится в постановлении ЦК КПСС «О мерах по дальнейшему развитию общественных наук и повышению их роли в коммунистическом строительстве», — формирование марксистско-ленинского мировоззрения, коммунистической сознательности и высоких моральных качеств у специалистов, воспитание их активными строителями коммунизма, новаторами производства, патриотами и интернационалистами».

Проведенный недавно в вузах области, а также в общеобразовательных школах и специальных учебных заведениях города Киселевска анализ деятельности кафедр общественных наук и работы преподавателей истории и обществоведения показал, что занятия по истории КПСС, политэкономии, философии, научному коммунизму, истории и обществоведению обеспечивают формирование основ коммунистического мировоззрения.

Лучшие преподаватели вузов — тт. В. А. Кадейкин, А. И. Лебедев, В. Д. Соколов, А. А. Дмитриев, Л. Т. Якушенко, Д. Н. Яшин, учителя средних специальных учебных заведений и общеобразовательных школ Н. В. Хохлов, М. С. Бучинова, В. Л. Сергеева, М. Г. Елькин, Т. Д. Рожнев, Л. И. Комендантова, А. И. Шишкина и многие другие творчески работают со студентами и учащимися, прививают им любовь к изучению марксистско-ленинской теории, добиваются превращения знаний по общественным дисциплинам в глубокие личные убеждения. В лекциях и на семинарских занятиях они широко используют новые научные достижения, умело увязывают программный материал с практикой коммунистического строительства, а также профилем подготовки специалистов.

Кафедры истории КПСС Кузбасского политехнического, истории СССР и КПСС — Кемеровского педагогического, политэкономии — Сибирского металлургического институтов заметно улучшили научно-исследовательскую деятельность, целенаправленно работают над комплексными темами: «Рабочие Сибири в борьбе за построение социализма и коммунизма», «Пути повышения рентабельности социалистических предприятий», «Социально-экономические проблемы рабочего и внерабочего времени трудящихся социалистического общества». За последние два года 22 преподавателя общественных наук защитили кандидатские, а З. Г. Карпенко, В. А. Кадейкин и В. Г. Мирзоев — докторские диссертации. Конкурс студенческих работ, посвященных 50-летию Великой Октябрьской социалистической революции, способствовал оживлению работы научно-студенческих обществ.

Во всех институтах переоборудуются кабинеты, улучшается учебно-материальная база.

В общеобразовательных школах и средних специальных учебных заведениях преподаватели добиваются повышения эффективности занятий благодаря применению разнообразных форм и методов учебной работы. Наряду с уроками, лекциями, семинарскими занятиями обычного типа они проводят сообщения учащихся, настойчиво внедряют в практику кино, диафильмы, магнитофонные записи, знакомят своих воспитанников с работой общественных организаций и хозяйственных учреждений. Большое подспорье в их деятельности — помощь комсомольских организаций.

В связи с празднованием 50-летия Октября во всех вузах, школах и средних учебных заведениях состоялись встречи с ветеранами революции и труда, во многих — созданы комнаты и уголки боевой и трудовой славы, комнаты-музеи В. И. Ленина. В вузах, а также некоторых школах (Междуреченск, Тайга) и техникумах при активном участии преподавателей общественных наук студентам и учащимся умело прививают навыки агитационно-пропагандистской и общественно-организаторской работы.

Нельзя вместе с тем проходить и мимо серьезных недостатков в преподавании общественных наук и воспитательной работе. Продолжает оставаться слабым идейно-теоретический уровень многих лекций и занятий. Доступное и понятное для студентов и учащихся освещение теоретических вопросов и исторических событий часто подменяется поверхностным и схематичным изложением материала. Уровень знаний многих студентов, особенно вечернего и заочного обучения, остается еще низким. Некоторые преподаватели общественных дисциплин считают возможным положительно оценивать явно неудовлетворительные ответы. Немало студентов и учащихся, которые плохо готовятся к занятиям, пассивничают на семинарах и уроках.

Партийные и комсомольские организации вузов, техникумов и школ должны активнее бороться за овладение студентами и учащимися прочными и глубокими знаниями общественных наук, чаще обсуждать этот вопрос.

Контроль за преподаванием со стороны ректоратов, заведующих кафедрами вузов, руководителей школ и техникумов часто осуществляется без должного внимания к идейно-теоретическому уровню занятий. Слабо организовано повышение научно-педагогической квалификации преподавателей наших институтов, особенно в области философии, политэкономии и научного коммунизма. Из 160 преподавателей общественных наук вузов только 35,6 процента имеют ученые степени и звания.

Существенные недостатки имеются во внеучебной идейно-воспитательной работе, которая охватывает, как правило, лишь небольшую, наиболее активную часть молодежи, ведется без учета возрастных особенностей.

Преподаватели вместо помощи комсомольским организациям нередко допускают мелочную опеку и методы администрирования, недооценивают большую воспитательную силу и возможности коллективов студентов и учащихся, тем самым сдерживая развитие их активности, инициативы и самостоятельности.

В постановлении ЦК КПСС «О мерах по дальнейшему развитию общественных наук и повышению их роли в коммунистическом строительстве» определены конкретные задачи улучшения преподавания общественных наук, усиления коммунистического воспитания учащейся молодежи.

Руководствуясь этим Постановлением ЦК, кафедры общественных наук и партийные организации вузов нашей области разработали мероприятия по повышению квалификации преподавателей, их лекторского мастерства. Лекции и семинарские занятия должны в полной мере удовлетворять интерес учащейся молодежи к революционной теории, актуальным проблемам современности. Важно на ярких и убедительных примерах в ходе занятий раскрывать руководящую и организующую роль Коммунистической партии в жизни советского общества, давать убедительные и своевременные ответы на интересующие молодежь вопросы.

Если говорить о совершенствовании учебного процесса, то здесь меры направлены прежде всего на то, чтобы обогащать лекции и семинарские занятия новыми научными достижениями и выводами, сделанными в результате обобщения практики коммунистического строительства, теснее связывать преподавание с профилем подготовки специалистов, шире использовать в учебно-воспитательной работе кино, современные технические средства. Но для того, чтобы эти меры были претворены в жизнь, партийным организациям и ректоратам институтов предстоит большая работа.

Необходимо устранить недостатки в планировании подготовки и в распределении научных работников и преподавателей, обеспечить дальнейшее повышение их идейно-теоретического уровня. Важно всегда поддерживать в коллективах ученых и преподавателей атмосферу высокой ответственности, развивать их творческую активность и взаимную требовательность, критику и самокритику, воспитывать научно-педагогические кадры в духе коммунистической партийности. Надо активизировать научную работу по важнейшим актуальным проблемам философских и экономических наук, научного коммунизма, истории КПСС и других исторических наук, постоянно заботиться о повышении качества и эффективности исследований.

Комсомольские организации вузов, техникумов и школ призваны более настойчиво добиваться, чтобы студенты и учащиеся глубоко и творчески изучали произведения классиков марксизма-ленинизма, теоретическую и практическую деятельность партии, чтобы их знания превращались в глубокие идейные убеждения, чтобы воспитывалась способность самостоятельно осмысливать явления и факты действительности.

В этих целях следует чаще на старших курсах проводить теоретические конференции, выносить на них вопросы экономического и политического развития нашей страны, международных отношений. Надо глубже изучать важнейшие решения Коммунистической партии и Советского правительства, вопросы борьбы с буржуазной идеологией.

Сейчас, когда труженики Кузбасса, как и все советские люди, определяют свои рубежи по достойной встрече 100-летия со дня рождения В. И. Ленина, будет полезно организовать «ленинские уроки», создать в учебных заведениях ленинские залы и комнаты, организовывать выставки, встречи, тематические вечера и другие массовые мероприятия, посвященные В. И. Ленину, его заветам молодежи.

Подготовка к 100-летию со дня рождения В. И. Ленина должна привести к резкому под'ему уровня всей учебной и воспитательной работы в каждом институте, техникуме, школе. Необходимость этого диктуется и задачами, поставленными XXIII с'ездом КПСС в области совершенствования всех звеньев идеологической работы.

Пусть текущий учебный год станет годом новых успехов в формировании у нашей молодежи марксистско-ленинского мировоззрения, в подготовке высококвалифицированных специалистов, беззаветно преданных делу коммунизма.

СЕМЕЙНАЯ ТРАДИЦИЯ

Вот уже два десятилетия трудится на Берикульском руднике Иван Александрович Свинцов. Сейчас о нем говорят, как об опытном забойщике. А начинал Иван электрослесарем в механическом цехе. Когда же почувствовал силу, попросил отца, Александра Поликарповича, взять к себе в забой. Радовался в душе старый горняк: есть кому передать мастерство добытчика золотой руды.

Сложное это дело: вести выемку золотоносной жилы. Лежит она посредине забоя, поблескивает галенитом. И никто сказать не может, как она залегает через метр, два. Может, оборвалась, сдвинули ее могучие силы недр, или же изогнули в дугу. И терять ее из вида нельзя. Нужно, чтобы вся руда ушла на завод: ведь в каждом куске ее есть частицы золота.

Рудное золото любит быть в окружении твердых пород. Бурить их нелегко, если не знать всех секретов. Всему обучал отец сына. Недаром уже через год об Иване говорили, как об очень опытном забойщике. Сказать по правде, отца это и огорчало, и радовало. Огорчало потому, что о самом недавно еще гремела слава, радовало — сын на всю жизнь перенял горняцкую профессию, не променяет ее ни на какую другую. С этими мыслями и ушел на пенсию Свинцов-старший.

Иван стал хозяином в забое. Не было такого месяца, чтобы он не выполнял задания. Перенял у отца Иван и другое правило: передавать свое мастерство товарищам по бригаде. Так стали отличными забойщиками Леонид Заводовский и Василий Горлов. А первое крещение они принимали в забое Ивана Александровича Свинцова. Василий Горлов даже опередил учителя. Сейчас он руководит бригадой.

Советуются с Иваном Александровичем Свинцовым и руководители участка. Опытный горняк подскажет, как лучше отрабатывать жилу, провести выработки к новым запасам золотоносной руды. Словом, старый горняк Александр Поликарпович может гордиться сыном. Он не уронит семейной традиции.

НА СНИМКЕ: И. А. Свинцов.
Фото и текст В. Моисеева.

АКТИВНЕЕ КОММУНИСТЫ — СИЛЬНЕЕ ОРГАНИЗАЦИЯ

РЕШЕНО—СДЕЛАНО!

Что нужно еще сделать на ферме, чтобы хорошо провести зимовку скота? Разговор об этом недавно шел на партийном собрании Октябрьского отделения совхоза «Восход».

Ничего тревожного не случилось. Больше того, год заканчивал совсем неплохо. Но ведь впереди 1968-й, с его новыми, более высокими требованиями. Надо создать условия для выполнения обязательств соревнующихся. Важность поставленного в повестку дня вопроса станет еще понятней, если учесть такие, например, разговоры:

— Чего нам еще лучшего желать? Юбилейные обязательства выполнили досрочно, корма к ферме подвезены.

Настроения такого порядка на собрании вызвали решительное возражение.

— А я считаю: для разговора есть все основания, — поднялся с места бригадир второй бригады т. Божков. — Где нетели зимовать будут, под открытым небом, да!

Бригадира поддержали.

— Чего же хвалиться тем, что было. Посмотрите, что имеем, — горячо начала доярка Маковеева. — Меньше трех литров от коровы стали получать.

Было высказано много ценных критических замечаний. Зимовка началась давно, дрожжевание кормов все еще не организовано. Не перешли на фермах к индивидуальным рационам кормления животных с учетом их продуктивности. Мало внимания уделялось повышению культуры труда.

На собрании были намечены эффективные меры. Каждому коммунисту дали конкретное задание. Например, управляющему отделением Ларионову и электрику Шинкалеву в недельный срок закончить ремонт животноводческих помещений. Определили срок, к которому необходимо организовать дрожжевание кормов. В каждую бригаду послали политинформатора.

Члены бюро начали проверку выполнения решения на второй же день. Времени на раскачку не отводилось. Так и поняли теперь те, кому дали поручения. Политинформаторы рассказали животноводам о решении партийного собрания, о мерах, которые предложили коммунисты, чтобы помочь животноводам добиться лучших результатов в работе. Доярки, скотники также высказали ряд ценных предложений.

— Иногда силос с перебоями возят, некоторые автопоилки заменить бы пора. Сапоги резиновые не всем выданы...

Речь, таким образом, шла об условиях труда, то есть о той самой области, которой партийная организация до сих пор редко касалась.

Принимались конкретные меры. Партийная группа фермы хорошо оформила красный уголок. Регулярно стали проводиться занятия в зоотехническом кружке. Так, изучена тема о правильном ведении раздоя коров. Большой разговор идет на занятиях о снижении затрат труда на единицу продукции.

Прошло лишь несколько дней. А обстановка на животноводческих фермах заметно изменилась. Доярки в один голос с одобрением говорят:

— Помогает дрожжевание. Смотрите: надои-то вверх пошли!

Если до этого от коровы получали по 3,1 килограмма молока в день, то сейчас отдельные доярки достигли 6-килограммового рубежа. Среди них Углева, Чеснокова, Корчуганова и многие другие.

Активизирует свою работу партийная группа и дальше. Регулярно стали подводиться итоги социалистического соревнования. Передовой доярке стали вручать переходящий красный вымпел. Как правило, такое присуждение вымпела становится школой воспитания людей. Вот один пример.

На днях произошел такой случай. При подведении итогов за декабрь переходящий красный вымпел по показателям следовало бы вручить доярке Т. Целищевой. Но вымпел ей не вручили. Больше того, доярки заявили, что Целищевой не место в коллективе, что она их опозорила. Дело в том, что Целищева стала на путь обмана: подливала в молоко воду...

При подведении итогов за 11 месяцев доярка В. Комкова предложила:

— Передовые коллективы берут обязательства по досрочному выполнению пятилетнего плана. Давайте и мы прикинем.

Некоторые возразили:

— Нет, за четыре года пятилетку не осилить.

— Подсчитаем? — спросил секретарь парткома Кабанов.

Выявилось, что если в 1968—1969 и первых месяцах 1970 года работать даже на уровне 1967-го, то пятилетний план можно выполнить к 100-летию со дня рождения В. И. Ленина. Всего надо надоить от каждой коровы 11.000 килограммов молока. За два года — 1966 и 1967-й — надоено по 5.400. Значит, за два года и четыре неполных месяца остается взять от каждой коровы по 5.600 килограммов.

— Как, выполнима такая задача? — спрашивает секретарь.

— Выполнима, — решают доярки.

«Пятилетку — досрочно!» — под таким девизом трудятся в эти дни животноводы третьего отделения совхоза «Восход». Спросите у рабочих фермы, как приходит этот успех. И они вам скажут, что многое сделали коммунисты. Прежде всего каждый член КПСС личным примером в труде ведет за собой других.

В повестке дня партийных собраний ставятся вопросы, идущие от самой жизни. Заслушивают отчеты специалистов, отдельных коммунистов. На одном из собраний по отчету политинформаторов были даны практические советы о том, как интереснее, доходчивее проводить беседы. Парторганизация, партийная группа во всех своих начинаниях опирается на передовиков производства, в числе которых доярки Чеснокова, Шуватова, Иванова и многие другие.

Большую помощь оказывает коммунистам фермы партийный комитет совхоза. Для подготовки и проведения партийных собраний приезжают члены парткома, в том числе и его секретарь.

Коммунисты фермы находятся на передней линии в борьбе за выполнение задач, поставленных партией перед тружениками деревни. Страстным партийным словом, личным примером в труде они ведут за собой весь коллектив.

Н. ТРУШИН.
редактор Топкинской городской газеты.

В ПОИСКАХ НОВОГО

Заводской райком партии Новокузнецка постоянно ищет новые формы работы с людьми. В канун нового года здесь введен такой порядок. Каждый вторник и среду все партийные работники, начиная от инструкторов и кончая секретарями райкома, проводят свой рабочий день на промышленных предприятиях, стройках или в учреждениях. Они здесь изучают производственную, партийную жизнь, помогают низовым парторганизациям, контролируют их и сами учатся у жизни. Если в эти два дня в райком приходят посетители или возникнет какое-либо экстренное дело, все необходимые меры принимает ответственный работник райкома партии, который ведет прием в соответствии с графиком.

Новое есть у Заводского райкома партии и в вопросах планирования. Обычно партийные органы составляют план работы на месяц или квартал. В Заводском райкоме, помимо этих планов, составили еще и перспективный на весь 1968 год. Такие же планы райком рекомендует разработать и крупным парторганизациям с обязательным их утверждением на общем партсобрании.

В новом году в райкоме вводится еще одно новшество. Первая среда каждого месяца полностью посвящается секретарям первичных парторганизаций. В первой половине дня инструкторы, заведующие отделами и секретари райкома консультируют секретарей парторганизаций, а во второй половине дня проводят семинары, читают лекции, организуют диспуты.

Первичные парторганизации Заводского района много делают для повышения роли комсомола. Одним из действенных приемов является введение в состав комитетов комсомола товарищей из партийного актива. Молодежными вожаками стали заместитель директора по коксохимпроизводству Западно-Сибирского металлургического завода С. А. Гайнанов, заместитель управляющего трестом «Кузнецкпромстрой» М. П. Исаков, главный инженер треста «Кузнецкметаллургстрой» А. П. Гагарин и другие. Хорошо зарекомендовал себя и такой прием: по рекомендации райкома партии комсомольские работники включаются в состав профсоюзных комитетов.

Заводской райком КПСС Новокузнецка накопил большой опыт по расстановке коммунистов на пусковых об'ектах. Сделаны первые шаги по внедрению научной организации труда на стройках.

А. ЗАХАРОВ.

ДЛЯ БУДУЩЕГО УРОЖАЯ

Получая памятное знамя обкома КПСС, облисполкома и областного совета профсоюзов, труженики Мельковского совхоза Крапивинского района заверили, что в третьем году пятилетки ответят на эту большую награду еще более успешным трудом. Недавно, намечая рубежи на 1968 год, мельковцы решили получить урожай зерновых с гектара 16 центнеров, картофеля — 110, кукурузной массы — 200 центнеров. Надои молока от каждой коровы достигнут 2.700 литров.

Чтобы получить богатый урожай, в совхозе на всю запланированную площадь уже вывезли органические удобрения, заканчивается ремонт сельскохозяйственного инвентаря, ведется протравливание семян.

А. МАЛЬЦЕВ.

НАШИ КОНСУЛЬТАЦИИ

— Кому увеличивается продолжительность очередного отпуска до 15 рабочих дней с 1968 года? — спрашивают тт. Астахов из Анжеро-Судженска, Гуров из Новокузнецка, Смирнов из Кемерова.

Согласно Постановлению ЦК КПСС и Совета Министров СССР с 1 января 1968 года продолжительность отпуска увеличивается тем рабочим и служащим, которые в настоящее время имеют общую продолжительность отпуска 12 рабочих дней.

Дополнительный трехдневный отпуск за непрерывный стаж работы не предоставляется тем, кому с января 1968 года отпуск увеличен до 15 рабочих дней. Рабочим, которые ранее, с учетом непрерывной работы на данном предприятии, имели отпуск 15 рабочих дней, с 1968 года общая продолжительность отпуска также не увеличивается.

Дополнительные отпуска по вредности условий труда плюсуются во всех случаях к основному отпуску в 12 рабочих дней.

Членам добровольных дружин — пожарных и по охране общественного порядка — и работающим донорам поощрительные отпуска за активное участие в общественной работе и сдачу крови предоставляются сверх 15-дневного отпуска.

О. ЕЛИСЕЕВА,
зав. юридической консультацией облсовпрофа.

Юрий Мингалимов за короткий срок овладел профессией формовщика машинной формовки, а сейчас он считается лучшим рабочим. Юрий активно участвует в общественной жизни цеха и завода.

НА СНИМКЕ: комсомолец Анжерского машиностроительного завода Ю. МИНГАЛИМОВ.

Фото К. Николаева.

50 1918-1968

РЯДОВОЙ ПАРКОВОЙ БАТАРЕИ

Есть у меня вещь, которая служит уже более двадцати лет. Это трофейная безопасная бритва. Ее подарил мне рядовой Миша Сулейман. О первом бое и об этом солдате — Сулеймане я и расскажу.

Было это в конце октября 1941 года под Наро-Фоминском. 75-й раз'езд. Выгрузившись из вагонов, мы с ходу вступили в бой. Гитлеровцы шли напролом, нахально, большинство в пьяном виде. Наша парковая батарея и батарея 2-го дивизиона оказались в полукольце. Атаки немцев следовали одна за другой, не прекращался минометный и артиллерийский обстрел. Но батарейцы совместно с бойцами 110-й стрелковой дивизии отражали натиск фашистов.

Непогода и бездорожье сковали маневренность артиллерии и автопарка. С флангов мы обойдены противником. И с фронта во весь рост идут фашисты, беспрерывно строча из автоматов. Приказ: «Ни шагу назад! Автомашины, застрявшие в грязи, подрывать противотанковыми гранатами, артиллерийские системы вывести любой ценой».

Слышны пьяные крики немцев. Пулеметчик парковой батареи Миша Сулейман с ручником Дегтярева в рядах пехоты занял оборону на опушке леса. Уже мало осталось солдат. Некоторые убиты, другие вместе с ранеными отступили в глубь леса. Лежит недвижимый на дне окопа командир пулеметного взвода. Тогда Сулейман кричит пехотинцам: «Бейте гадов», а сам короткими очередями косит и косит гитлеровцев, прижимает их к земле, не давая прорваться к технике.

Небольшого роста, коренастый, всегда спокойный и добрый, Миша Сулейман оказался грозным и беспощадным для врага. Много немецко-фашистских захватчиков нашли себе могилу у опушки леса под Наро-Фоминском. Благодаря стойкости и отваге верного сына Родины Миши Сулеймана и других солдат была спасена техника и сохранена боеспособность двух подразделений артполка, прошедшего с боями от той опушки леса, под Наро-Фоминском, до фашистского логова — Берлина.

Я не знаю, где сейчас Миша, но его подарок — бритва — всегда напоминает о нем, храбром воине.

Н. ЧЕХОНИН,
ветеран 486-го Сибирского пушечно-артиллерийского полка.

«ЛЕЧЕБНИЦА» КОМБАЙНОВ

В первые дни нового года на заводе «Красный Октябрь» заработает блок цехов для капитального ремонта добычных и проходческих комбайнов, а также изготовления запасных частей для шахтного оборудования. Проектная мощность блока рассчитана на 3 млн. 851 тыс. рублей товарной продукции в год.

(Корр. «Кузбасса»).

г. Ленинск-Кузнецкий.

ЧЕЛОВЕК СРЕДИ ЛЮДЕЙ

У НАС ВО ДВОРЕ

Все началось с того, что в под'езде, буквально через несколько дней после новоселья, с почтовых ящиков исчезли замки. А потом на стенах появились классические надписи, вроде «Вовка дурак!», написанные размашистым школьным почерком. Время от времени меткими выстрелами из рогаток вдребезги разбивались электрические лампочки.

Новоселы не на шутку встревожились. Они не подозревали, что творцами всех этих художеств были... их собственные сыновья. Сейчас уже не помнят жильцы дома, кто первым схватил за руку одного из юных злоумышленников. Сопя носом, тот невозмутимо заметил:

— Все так делают. А что, если скучно во дворе?..

Аргумент был сильным. И тогда новоселы начали задумываться, чем занять ребятишек? Водить на экскурсии, в кино? Выделить массовика? Но кто возьмется за это хлопотное дело? У каждого ведь работа, семья, в конце концов и отдохнуть надо.

А тем временем не дремали «старички-доминошники». Прямо перед окнами они оборудовали стол, обили его листовым железом, врыли по бокам две скамейки. И началось. Каждый вечер отсюда, пожалуй, из самого уютного уголка огромного двора, слышался стук костяшек домино и шлепанье карт.

Малышам дошкольного возраста было легче. Им оборудовали песочные ящики, домики, грибки. Они под постоянной опекой родителей и нянек. А каково школьникам? Те, как губка, впитывали в себя манеры доминошников и картежников. Подражая им, собирались группками и играли в «фантомасов».

Именно тогда коммунисту, старшему инженеру отдела главного механика завода «Кузбассэлектромотор» Иосифу Романовичу Эскину пришла в голову мысль: занять ребят спортом. Сам хороший спортсмен, он знал, что спорт дисциплинирует человека, отвлекает еще неокрепшие мальчишеские характеры от дурного, как нельзя лучше соответствует неуемному стремлению мальчишек к соперничеству.

Разговор с директором завода Н. Н. Юдиным, с председателем завкома М. П. Семянниковым, хождение по столярным мастерским, в укс завода — все это к осени позапрошлого года было уже позади. Результат хождений — микроскопическая хоккейная коробка и первые мальчишки двора, усевшиеся на той самой скамье, которая была врыта рядом со столом доминошников.

— Хотите играть в хоккей? — без обиняков спросил у них Иосиф Романович.

— Конечно! Но где достать форму, коньки?

— Сначала сами этим займемся, а окрепнем и сколотим команду — завод поможет.

Так возникла первая дворовая хоккейная команда «Луч» завода «Кузбассэлектромотор» в квартале улиц Красноармейской, Дзержинского и Весенней.

Когда в Кузбассе были организованы соревнования на приз «Золотая шайба», Иосиф Романович взялся за тренировку команды всерьез. Едва вернувшись с работы и проверив дневники дочерей, он спешил к хоккейной «корзинке», как окрестили ее ребята.

Ну а дальше? Ребята из «Луча» показали, на что они способны. Команда заняла первое место среди дворовых команд, сначала в районе, а потом и в городе. Выйдя в полуфинал областного турнира, юные хоккеисты «Луча» встретились с прокопьевской командой мальчишек. Трудным был матч для ребят. Они потерпели поражение.

Больше всего ребята сетовали на плохую хоккейную коробку. «Не развернешься на такой!» — говорили они обиженно. И Иосиф Романович сокрушенно соглашался с ними. Что поделаешь, горькая правда!

С июля Эскин начал атаку на профсоюз. Настойчиво, терпеливо он об'яснял хозяйственникам, руководителям завода, что без хорошей хоккейной коробки, без спортивной формы ребятам будет снова трудно выйти в финал. Обращался он и к физоргу завода Ю. Ф. Калугину. Но здесь, как это ни странно, он не встретил поддержки.

— Тебе нужно, сам и занимайся! — ответил физорг. — У меня других дел по горло.

Но Эскин был настойчив. Едва выпал снег, как во дворе появилась бригада плотников. Иосиф Романович самолично разбивал колышки под будущее хоккейное поле. На этот раз оно по величине уже не уступало настоящему. Тщательно остроганные щиты вставали на площадке, почти в центре двора. Мальчишки вначале с интересом наблюдали за сооружением коробки. Потом не вытерпели и включились в работу сами.

Когда коробка, наконец, была сооружена, появилась новая проблема: как залить лед? Откуда брать шланги для поливки, воду? Слесари домоуправления неожиданно заупрямились: «Ну вас, разморозите нам все трубы! Где хотите, там и берите воду, хоть ведрами таскайте».

О том, как доставались шланги и решался конфликт с водой, Иосиф Романович не любит вспоминать. Но известно, что поздним вечером, едва стихало движение на улице Красноармейской, мальчишки, во главе с добровольцем-дворником и Иосифом Романовичем тянули через дорогу шланг и заливали коробку водой.

Еще лед не успел окрепнуть, а в квартиру к Иосифу Романовичу потянулись мальчики. Просьба одна: «Возьмите в команду! Хочу играть». На этот раз желающих было хоть отбавляй, приходили ребята даже из домов по улице Черняховского. Еще бы! Хоккейная коробка двора (а мне пришлось в этом убедиться) оказалась лучшей в Кемерове.

Гордое название команды «Луч» закрепилось. Слава Мухамеджанов и Игорь Буйлух, Юрий Белошапко и Вова Полянский, Витя Серебрянников, Вова Филимонов и другие ребята образовали ядро команды. На помощь тренеру пришли «ветераны». Самые активные из них Владимир Самсонов — бессменный судья хоккейных баталий, Виктор Баранов — молодой хоккеист команды «Открытчик» Кедровского угольного разреза.

Первые матчи показали, что дворовая хоккейная команда тренера И. Р. Эскина уверенно обрела боевую спортивную форму. С разгромным счетом юные хоккеисты «Луча» победили команду «Ракета» из района телецентра (21:1). Не уступают они по мастерству и своему постоянному сопернику во дворе — команде «Дзержинец». Впереди новые ледовые бои. Ребята готовятся к ним настойчиво.

Ну, а как дела в под'ездах? Теперь срыв замка с почтового ящика — ЧП. Ребята сами найдут нарушителя и заставят его повесить замок. В под'ездах становятся анахронизмом настенные надписи. И только на хоккейной коробке, освещенной по вечерам мощным прожектором (помог трест «Кемеровохимстрой»), царит оживление. В это время она превращается в отличный дворовый каток, где пробуют свои силы новички и отрабатывают технику юные конькобежцы, входящие в команду.

Накануне выходных дней появляются лаконичные об'явления о предстоящих хоккейных матчах дворовых команд. Иосиф Романович Эскин готовит своих ребят к решающим сражениям нынешнего сезона на приз «Золотая шайба».

С. ДОЛИНОВ,
г. Кемерово.

В мире интересного

«Кардиограмма»... виноградной лозы

получена с помощью вольтметра и электронно-вычислительной машины молодым биофизиком Тамарой Пурцеладзе, сотрудницей Грузинского института ботаники. Подобно мозгу и сердцу растение вырабатывает биотоки, позволяющие получать точную информацию о его физиологическом состоянии.

Электрические заряды на виноградной лозе распределяются в основном в точке роста, в листе и на границах между узлами стебля. Даже развитие черенков растения зависит от характера заряда на его верхушке. Те, что заряжены отрицательно, укореняются значительно лучше, это, как правило, растения более крепкие. Если черенок имел затормаживающий — положительный потенциал, то в процессе развития растение изменяло его в сторону, стимулирующую рост.

Расшифровка «языка» электрических зарядов растения открывает еще один путь управления их урожайностью. Обнаруженные Тамарой Пурцеладзе свойства виноградной лозы помогают агроному отобрать наиболее жизнеспособные и продуктивные черенки и лучший материал для привоя и подвоя.

С. ШУЛЬЦ,
корр. ТАСС.

●

Урок физики на плотине Братской ГЭС

Выступление ансамбля ленинградских студентов на плотине Братской ГЭС превратилось... в наглядный урок по физике. Едва самодеятельные артисты начали играть на электрогитарах, как вместо привычных мелодий послышался сплошной гул. И слушатели и исполнители недоумевали.

Тайну столь странного звучания музыкальных инструментов удалось раскрыть как только выяснили, что направления силовых линий в электромагнитных полях плотины и гитар совпали. Потому и «заговорили» струны мощным «голосом» одного из генераторов...

Выручили инженеры. Кусочком мела они начертили круг и расположили музыкантов так, чтобы силовые линии полей оказались в разных плоскостях. Концерт прошел успешно.

Н. КУПРИЙ,
корр. ТАСС.

●

4.280.000 «свечей» приска

Необычными свечами полувековой давности могли бы украсить новогодние елки жители поселка Веселая Горка, который находится в далекой Амгуньской тайге.

...Рухнули сгнившие стойки старой шахты Кербинского прииска, и на нож бульдозера упал большой сверток. В нем оказались стеариновые свечи с дореволюционной этикеткой. Такими свечами пользовались старатели, когда на четвереньках, с поползухами — специальными корзинами с лямкой — выволакивали золотоносную породу.

Свечи, вероятно, пополнят коллекцию одного из краеведческих музеев. Хозяева электрических драг прииска могли бы подкрепить этот экспонат красноречивой цифрой: мощность трех электростанций прииска составляет сейчас 4.280 киловатт, или, как говорят в обиходе. 4.280.000 «свечей».

П. БАРАНОВ,
корр. ТАСС.

●

Спор с... землетрясением

Гете утверждал, что нельзя спорить с землетрясением. Иначе думают авторы недавно вышедшей в Москве книги «С землетрясением можно спорить» С. В. Медведев и Н. В. Шебалин. Спор они ведут с позиций инженерной геологии, считая, что эта наука накопила уже достаточный опыт, чтобы «защитить» сооружения от губительных последствий подземных толчков.

В книге рассказывается о сейсмическом районировании территории нашей страны, о сейсмостойком строительстве и других проблемах, связанных с сейсмичностью сооружений.

(Корр. ТАСС).

РАЗНАЯ АМЕРИКА

По телевизору показывают похороны военного летчика. Он погиб не во Вьетнаме. На американской земле. Что-то случилось с самолетом. Перед летчиком был выбор: катапультироваться и остаться живым, — но тогда самолет врежется в центр городка; вытянуть машину за городскую черту, чтобы упала в поле, — но тогда не успеешь катапультироваться. Летчик выбрал второе и погиб. Горожане назвали его именем сквер в центре города.

Хороший человек, видно, был этот летчик. Надо обязательно позвонить в телевизионную компанию, узнать, откуда он родом, и при случае поехать туда, где живут его родители, соседи, вдова, если был женат, чтобы расспросить...

Но не успел я еще додумать свой план, а на сером экране телевизора уже другой летчик. Вылезает из самолета живой и невредимый, деловито рассказывает репортеру:

— Да, это был мой шестой вылет. Да, разбомбил.

— А что за цель?

— Не знаю, увидел дым в джунглях и сбросил. Проявят снимки, увидим.

— А, может быть, это был не Вьетконг?

Летчик пожимает плечами, улыбается. Рад, что вернулся целым и невредимым. И я начинаю размышлять, а как бы поступил тот парень, именем которого назван сквер, если бы ему пришлось лететь над Вьетнамом? А может быть, ему уже приходилось? И он не раз вот так же сбрасывал бомбы? И что думал он о вьетнамской войне...

Один журналист сказал мне: «Ты не вовремя приехал в США. Разве сейчас узнаешь их? Все заняты Вьетнамом. С кем бы ни говорил, о чем бы ни говорил, разговор непременно зайдет о Вьетнаме. И сам смотришь на все через Вьетнам. Но ведь Вьетнам все-таки пройдет, обязательно пройдет. А Америку ты так и не узнал...»

А мне кажется, именно сейчас-то и узнавать американцев. Все самое светлое и самое мерзкое открывается в человеке в момент критического испытания. То же и с народом.

Я знаю американцев, которые считают, что угроза фашизма в США вполне реальна. Один мой американский друг много лет назад был на концерте Поля Робсона. Он видел морды подонков, которые кричали Робсону: «Долой!» Это были морды фашистов. До сих пор они стоят перед глазами моего друга, и он считает, что, если есть такие люди в Америке, значит здесь фашизм возможен.

— За Голдуотера было подано много миллионов голосов. Вот вам доказательство, — говорит он.

— Но его все-таки не выбрали. Значит, Америка сохраняет здравый смысл, — возражают ему другие.

— Маккарти духовно вычеркнул из жизни целое поколение, искалечил его. Значит, любой проходимец может сделать с нашим народом то, что захочет?

— Но маккартизм все-таки лопнул.

— А расизм? А общество Джона Берча?

— Против этого в Америке борются тысячи людей!

— А равнодушие? А жизненный принцип — не вмешиваться? Разве это не почва для фашизма?

Я знаю, что такое равнодушие американского практицизма. Это страшно, когда человек, выходя из театра, после пьесы Питера Вайса «Судебное разбирательство», речь в которой о преступлениях фашистов в Освенциме, говорит спутнику: «А все-таки интересно, как им удавалось делать такие штуки из человеческой кожи? Ведь она тонкая...»

Америка не знала на своей территории войн современного типа. На ее несметно богатую землю не ступала нога захватчика, не падали вражеские бомбы.

У меня здесь есть друг — художник. Он хочет писать картины против войны. Но он не знает, что такое война. Однажды он попросил меня привезти ему из Москвы снимки, сделанные советскими фотокорреспондентами во время войны. Через АПН и «Огонек» я достал большую пачку фотографий. Он долго стоял над снимком Бальтерманца «Горе». Потом поднял на меня глаза:

— Я не думал, что это так страшно.

Собираясь в США, я никак не предполагал, что Вьетнам занимает такое большое место в умах американцев. Приехав, я понял, что, к счастью, ошибался. Однако за время, что я здесь, Америка изменилась. Прошлой весной я писал, что больше всего в США не тех, кто против войны, не тех, кто за нее, больше всего равнодушных. Сейчас, зимой, я не решусь утверждать такое. Лагерь равнодушных уменьшился, но не за счет сторонников ястребов.

Кое-кто говорит: это из-за того, что тысячи американских парней погибли во Вьетнаме. Да, погибли уже тысячи. Точнее — 15,5 тысячи. Так, во всяком случае, утверждает официальная статистика. И та статистика сообщает, что ежегодно на дорогах США гибнут в автомобильной катастрофе 50 тыс. человек.

Но ведь никто в Америке не выступает против автомобилей. Значит, не только в этом причина? Значит, дело в совести народа...

Размышляя сейчас над этим, я вдруг подумал: «А ведь я ни разу не видел здесь, в Америке, чтобы дети играли во вьетнамскую войну». Не полагаясь на свой опыт, я спросил у жены, позвонил женам своих коллег. И получил отрицательный ответ. Наконец, спросил у своих детей. Нет, и они не видели. Для детей игра в войну—это мечта о героизме. Видимо, даже у детей вьетнамская война не связана с представлением о геройстве.

Одна телевизионная компания провела исследование настроения солдат, впервые попавших во Вьетнам, в действующие части. Оказалось, что в течение первой недели солдаты, до макушки нашпигованные пропагандой, настроены по-боевому. На вторую неделю появляется чувство растерянности: партизаны сражаются героически, сайгонские солдаты пассивны, население ненавидит американцев, зачем мы здесь!

Начиная с третьей недели, все чувства сменяет одно желание: выжить, не быть убитым.

Мне кажется, та часть американского общества, которая год назад была равнодушной к войне во Вьетнаме, сейчас испытывает приблизительно то же, что и американский солдат на вторую неделю своего пребывания во Вьетнаме...

Нью-Йорк.
(По телефону).

Генрих БОРОВИК,
соб. корр. АПН.

МЕЖДУНАРОДНАЯ ЖИЗНЬ

ДЕЙСТВИЕ ЮЖНОВЬЕТНАМСКИХ ПАТРИОТОВ

ХАНОЙ. (ТАСС). Бойцы народных вооруженных сил освобождения Южного Вьетнама, действующие в провинции Митхо, в боях с американскими и марионеточными войсками 18, 20 и 21 декабря вывели из строя свыше 220 солдат и офицеров противника, сообщает Вьетнамское информационное агентство, ссылаясь на агентство Освобождение.

Патриоты Южного Вьетнама уничтожили и повредили четыре военных машины и три судна.

26 и 27 декабря патриоты Южного Вьетнама, действующие в провинции Куангчи, вывели из строя свыше 500 солдат и офицеров противника, в том числе около 300 американцев. Патриоты сбили также три американских вертолета, подожгли четыре танка и захватили большое количество военного снаряжения.

ПРЕСС-КОНФЕРЕНЦИЯ БЕНДЖАМИНА СПОКА

НЬЮ-ЙОРК. (ТАСС). Власти США «глубоко заблуждаются», если с помощью жестких мер они надеются запугать тех, кто протестует против войны во Вьетнаме, заявил на пресс-конференции в Нью-Йорке известный американский борец за мир Бенджамин Спок. Он сделал это заявление в связи с решением правительства США отдать его и 4 других участников антивоенного движения под суд по обвинению в «заговоре с целью подстрекательства» молодежи, отказывающейся участвовать в войне против вьетнамского народа.

Спок отметил, что он не считает противозаконными действия участников антивоенного движения. «Сама война во Вьетнаме является незаконной, она противоречит интересам США, и те, кто выступает против призыва, — патриоты», — сказал он. Спок подчеркнул, что он не намерен прекращать борьбу, а суд над ним и его товарищами «еще ярче покажет незаконный и аморальный характер войны во Вьетнаме» и лишь усилит оппозицию ей в стране.

Писатель Гудман, против которого также возбуждено судебное дело, заявил, что этот факт отражает панику правительства в связи с ростом антивоенного движения в США.

Решение правительства о судебном преследовании Спока и его товарищей вызвало протесты прогрессивных организаций и деятелей США. Вчера в Сан-Франциско комитет за прекращение призыва в армию призвал американцев ответить на этот произвол властей усилением антивоенного движения.

ПАТРИОТЫ ДЕЙСТВУЮТ

КАИР. Отряды освободительной армии Омана подорвали основную часть нефтепровода в городе Назви, говорится в телеграмме, полученной представительством свободного Омана в Каире.

ПОЛОЖЕНИЕ В ЙЕМЕНЕ

КАИР. В результате боев, происходивших в последние дни в окрестностях Саны, вооруженные силы Йеменской Арабской Республики отбросили монархистов от йеменской столицы на 15 миль. Как сообщает агентство МЕН, около 300 монархистов бежало в горы. Найденные у убитых монархистов документы подтверждают, что они являлись иностранными наемниками.

Операция по пересадке сердца

НЬЮ-ЙОРК. Группа хирургов Станфордского университета 6 января произвела в больнице в Пало-Альто (штат Калифорния) операцию по пересадке человеческого сердца. Как сообщает агентство ЮПИ, сердце 43-летней женщины было успешно пересажено 54-летнему мужчине.

Группой хирургов, осуществивших эту операцию, руководил доктор Норман Шамуэй.

РЕАКТОР ВСТУПАЕТ В СТРОЙ

БАГДАД. Близ Багдада состоялась торжественная церемония вступления в строй атомного реактора, построенного с помощью Советского Союза. На церемонии присутствовали президент Ирака Ареф, премьер-министр Тахер Яхья, члены правительства, иракские и советские специалисты.

Работы по строительству реактора начались в 1964 году и завершились к концу 1967 года. Сейчас реактор обслуживает около 40 иракских технических специалистов, часть которых училась или проходила практику в Советском Союзе. Мощность реактора 2.000 киловатт.

ЗАЯВЛЕНИЕ МИНИСТЕРСТВА ИНОСТРАННЫХ ДЕЛ ДРВ

ХАНОЙ. Министерство иностранных дел Демократической Республики Вьетнам опубликовало заявление, осуждающее бомбардировки американской авиацией порта Хайфон и районов Ханоя с 3 по 5 января 1968 года.

В заявлении, переданном Вьетнамским информационным агентством, говорится, что бомбардировка населенных районов города Хайфона, районов Ханоя и других об'ектов, бомбардировка порта Хайфон, где находились иностранные суда, является грубым нарушением территориальной целостности ДРВ, нарушает международное право, права всех стран на свободу торговли и судоходство.

Правительство Демократической Республики Вьетнам, подчеркивается в заявлении, полностью поддерживает справедливую позицию Советского правительства, выраженную в ноте американскому правительству от 4 января 1968 года в связи с бомбардировкой американской авиацией советского торгового судна «Переславль-Залесский».

(ТАСС).

РАСИСТЫ ОБЕСПОКОЕНЫ

ЛОНДОН. (ТАСС). По сообщениям из Солсбери, расистский режим Смита серьезно обеспокоен ростом партизанской борьбы в Родезии. Помимо полицейских подразделений, на ноги поставлены части регулярной армии. Широко используются против партизан вертолеты и реактивные самолеты. Ранее уже сообщалось, что патриоты нанесли серьезные потери расистским войскам в долине реки Замбези. По признанию родезийской печати, в подавлении движения родезийских патриотов, борющихся за свержение режима расистов, активно участвуют полицейские силы ЮАР, которые установили постоянное патрулирование на вертолетах дорог, ведущих в глубь Родезии из долины реки Замбези. Газеты сообщают также, что режим Смита, напуганный ростом активности партизан, запретил в ряде районов страны передвижение африканцев, установив в большинстве населенных пунктов этих районов моторизованные полицейские патрули.

СВЕРХПРИБЫЛИ ЗА СЧЕТ МАХИНАЦИЙ

КАРАКАС. (ТАСС). Действующие в Венесуэле нефтяные монополии США получили в 1966 г. на 19 проц. больше прибылей, чем в 1960 г. Эти данные приводит газета «Республика». Она отмечает, что «непомерные прибыли» американские монополии получили благодаря финансовым махинациям. Газета добавляет, что подобным же путем США получают баснословные прибыли и в других латиноамериканских странах.

ТРУДЯЩИЕСЯ АРГЕНТИНЫ ОТМЕЧАЮТ 50-ЛЕТИЕ КОММУНИСТИЧЕСКОЙ ПАРТИИ

БУЭНОС-АЙРЕС. В различных городах страны состоялись демонстрации аргентинских трудящихся в ознаменование 50-й годовщины создания Коммунистической партии Аргентины. В городе Росарио полицейские напали на колонну демонстрантов и произвели ряд арестов. Имеются раненые. Арестованные полицией демонстранты будут отданы под суд за нарушение закона о «коммунистической деятельности». Этот закон предусматривает тюремное заключение сроком от двух до восьми лет.

В городе Кордова на домах были вывешены транспаранты с изображением серпа и молота. На улицах разбросано большое число листовок, в которых осуждается военное правительство генерала Онганиа.

Слежка за американцами

НЬЮ-ЙОРК. Слежка за американцами, составление на них секретных досье приобрели в США огромные размеры. Министерство обороны США держит секретные досье на 14 млн. американцев. Неизвестно, сколько секретных дел на американцев заведено в федеральном бюро расследований. Оно лишь признало, что имеет секретную картотеку на 100 тысяч «сочувствующих коммунистам».

Сбором сведений об американцах занимаются правительственные учреждения, частные компании и отдельные детективы.

Как сообщает газета «Нью-Йорк таймс», только в 20 федеральных управлениях накоплено 100 млн. карточек с информацией о «клиентах».

Инцидент на Суэцком канале

КАИР. Оккупирующие Синайский полуостров израильские войска попытались осуществить новую провокационную вылазку против Об'единенной Арабской Республики — спустить в Суэцкий канал в районе Кибрита катер.

Как сообщают каирские газеты, спущенный на воду катер был поднят только после того, как израильское командование было предупреждено наблюдателями ООН о возможных последствиях этой провокации.

РЕШЕНИЯ ПРАВИТЕЛЬСТВА НРЮЙ

КАИР. Правительство Народной республики Южного Йемена (НРЮЙ), сообщает агентство МЕН, приняло решение секвестировать имущество еще 17 человек, в том числе имущество одного султана и двух эмиров. Секвестрация касается также всех лиц, поддерживавших марионеточный режим при английском правлении в Южной Аравии.

Правительство НРЮЙ опубликовало также постановление об упразднении рабства на острове Сокотра, где оно процветало при английском правлении. Около тысячи бывших рабов получили свободу.

Советский Союз и Венгерская Народная Республика обмениваются взаимовыгодными поставками необходимых промышленных изделий. Товарооборот между странами расширяется из года в год.

НА СНИМКЕ: промышленный кооператив в Надьмароше изготовляет оборудование диспетчерских центров дистанционного управления для советских хладокомбинатов. На переднем плане — механик Ласло Кметти.

Фото МТИ—ТАСС.

ОЖИВШИЕ СКАЗКИ

В СЕРЕДИНЕ октября в Кемерове проходил зональный смотр кукольных театров Сибири. Участвовавшие в нем новосибирцы показали пятиминутный фильм, снятый во время спектаклей в своем театре. Это была очень красноречивая рецензия на искусство актеров. Все, что происходило на сцене, как в зеркале, мгновенно отражалось на ребячьих лицах. Они становились хмурыми, напряженными или расплывались в улыбках, серьезнели или готовы были заплакать в зависимости от того, что происходило с любимыми героями.

А влюбляются ребята в персонажей спектаклей мгновенно и сразу же близко к сердцу принимают их невзгоды, радуются удачам, бурно выражая свои чувства.

Нечто подобное можно наблюдать сейчас на детских спектаклях в театрах и цирке. Нынче каждый кемеровский театр и цирк постарались в школьные каникулы порадовать юных зрителей.

Областной театр кукол им. А. Гайдара показывает инсценировку Ю. Смольникова «Три веселых краски». Сценический вариант сказки рожден в театре, ставил и оформлял спектакль главный режиссер А. Гильштейн. Возможность с помощью сказки открыть перед ребятами мир цвета увлекла его, художника по призванию.

На семинаре, о котором мы упомянули, шел горячий разговор о том, каким должен быть кукольный спектакль. И если выделить главное из сказанного на этот счет, то надо подчеркнуть требование каждый раз искать кукольный эквивалент режиссерского решения спектакля, ставить спектакли так, чтобы дети ощутили, увидели на сцене кукольное чудо. А возможности у кукол безграничны, им под силу и то, что может не получиться в драматическом театре или в музыкальном. Обычно на спектаклях этого театра юные зрители встречаются (а актеры играют) с зайчиками, лягушками, собачками. В «Трех веселых красках» новые персонажи — краски. Интересно найден сценический образ каждой краски, спектакль весь пронизан музыкой (автор ее Е. Дубов). Действие построено так, что зрители вовлекаются в него, реагируя на реплики, помогая веселым краскам в борьбе с Чернокрасом. Многие из ребят после этого спектакля, наверное, впервые задумаются о могуществе цвета, о роли красок в окружающей жизни и с большим уважением и трепетом будут брать в руки кисточки и цветные карандаши.

Режиссер, артисты Р. Мищенко, С. Калинина, А. Кравчук, О. Когодовский, Г. Соловьева постарались, чтобы спектакль шел на высоком профессиональном уровне. Все сделано изящно, со вкусом, строго, пожалуй, чересчур строго. В конец спектакля так и просится праздничный, красочный аккорд. Когда задергивается занавес, в памяти остаются черный бархат ширм и высвеченные куклы Кармина, Крона, Кобальта и Голубинки. А если бы показать ту сказочную игрушечную страну, которую уходили раскрашивать веселые краски? Праздник, пиршество красок? Этот мажорный аккорд необходим, он вытекает из логики сказочного действия.

С ОЗОРНЫМ длинноносым Буратино, с добрым папой Карло, голубоволосой девочкой Мальвиной, печальным Пьеро и их верным другом пуделем Артемоном юные зрители встречаются на спектакле театра оперетты «Приключения Буратино», который поставил режиссер А. Блехман, оформила Е. Терлецкая.

Надо ли говорить, с каким удовольствием следят ребята за приключениями Буратино (арт. Г. Белякова), окунаются в атмосферу любимой сказки о золотом ключике! А тут еще и танцы (балетмейстер Г. Сычев) и музыка (дирижирует оркестром С. Бедерак) расцвечивают действие.

В антракте герои спектакля выходят к елке в фойе, и ребята, особенно самые маленькие, толпятся возле Мальвины и кота Базилио, стараясь дотронуться до них. В эти минуты они забывают о коварстве Базилио, чуть было не утопившего Буратино в болоте, они гладят его бархатный камзол, пушистый хвост и просят рассказать сказку. Это чудо близкой встречи с ожившими героями любимой сказки оставляет у ребят неизгладимое впечатление.

ОБЛАСТНОЙ драматический театр показывает юным зрителям «Сказ о Скоморохе и царе Горохе». Царь Горох — арт. Н. Кузьмичев, как и положено царям, глуп и зол. А веселый скоморох Филя — арт. В. Опалев — находчив и ловко дурачит его. Первое действие вполне удалось. В нем всего в меру: и серьезного, и смешного, сатирического, и сказочных чудес. Очень точно во все происходящее вписывается оформление, сделанное заслуженным художником РСФСР М. Ривиным

Но во втором действии режиссер начинает «растекаться мыслею по древу» (поставил сказку И. Пеккер). Спектакль должен бы еще набирать силу, а интересных в нем событий происходит мало, исчезли юмор и сатира. Находчивый скоморох Филя добровольно отдает себя в руки глупого царя и еще более глупых его стражников. Артисты очень старательно играют, особенно М. Меримсон (царица Матрена) и Н. Никанорова (теща царя). Меримсон дает острый сценический рисунок роли, но нужно ли здесь столько серьезности, «взаправдашности» переживаний? Растянута сцена поисков скомороха Фили в лесу. А если бы все закончить веселыми народными игрищами? Спектакль не утерял бы полученной в первом действии мажорной тональности. Вообще-то постановщик и исполнители требовательно подошли к работе над сказкой, но зря они попытались возложить на нее излишний груз.

ЦИРК тоже показывает веселое представление — с Дедом-Морозом, Снегурочкой, Скоморохом, Кикиморой, Морским Чудищем. На всех городских театральных сценах в школьные каникулы ожили сказки. Хорошо это? Неплохо. Поэтичный мир сказки нужен детскому зрительному воображению. Но нужны юным зрителям и встречи со сверстниками на сцене, нужны спектакли, которые бы помогали им думать, определять свое место в жизни. Может быть, все-таки появятся такие спектакли хотя бы к мартовским каникулам?

Э. СУВОРОВА.

НА СНИМКАХ: после спектакля «Три веселых краски» ребята встретились с артистами. Сцена из спектакля «Приключения Буратино». Представление «Елка в цирке».

Фото П. Костюкова.

РЕПЕРТУАР УТВЕРЖДЕН

Областной художественный совет утвердил репертуар театров Кузбасса на 1968 год. Главные режиссеры театров, директора доложили о планах на будущее.

Ближайшие премьеры областного драматического театра имени Луначарского — спектакли по пьесам В. Пановой «Верность» и В. Войновича «Два товарища». Обе пьесы ставят и исследуют моральные проблемы и вопросы человеческих взаимоотношений. К столетию со дня рождения М. Горького театр покажет «Варвары». В планах — постановка драмы Гарсиа Лорки «Дом Бернарды Альбы» и комедии Шекспира «Укрощение строптивой». Намеревается театр поставить и новую пьесу Виктора Розова, над которой драматург сейчас работает.

В планах Новокузнецкого драматического театра ведущее место заняла советская пьеса. К 50-летию Советской власти была показана «Любовь Яровая» К. Тренева, состоялась премьера спектакля по пьесе П. Тур «Больше не уходи». В ближайших планах — постановка драмы М. Карима «В ночь лунного затмения». Из западной классики будут показаны пьесы Бальзака «Мачеха», Ростана «Сирано де Бержерак».

Прокопьевский драматический театр им. Ленинского комсомола наступивший год встретил премьерой спектакля «Красные дьяволята». Следующая ближайшая премьера — драма А. Ефремова «Без креста». Театр намеревается поставить одну из комедий Островского, «Комедию ошибок» В. Шекспира, «Метель» Л. Леонова.

Театр оперетты Кузбасса с начала сезона показал шесть премьер, и планы его обширны: в портфеле театра новая оперетта В. Мурадели, новую свою пьесу предложил И. Шатуновский, в ближайших планах — работа над опереттой А. Петрова «Мы хотим танцевать», постановка пьесы Евг. Буравлева и В. Кодовенко «Осторожнее — любовь!» Есть у театра задумка создать свой мюзикл. В планах нашлось место опереттам Кальмана и Штрауса.

Со своими планами познакомили членов совета также Кемеровский и Новокузнецкий театры кукол.

Репертуарные планы художественным советом утверждены. Коллективы театров Кузбасса сейчас работают над тем, чтобы воплотить их в жизнь.

В. ВЛАДИМИРОВА.

РАДИО

10 ЯНВАРЯ

По станции УКВ на волне 4,3 м и по радиосетям области.

11.20 — Новогодняя передача для малышей «Под елкой». 20.20 — Новости Кузбасса. 20.35 — Для подростков. «Смена». 21.05 — Музыкальные встречи «Они пришли с экрана». 21.40 — Беседа. «В. И. Ленин — о защите социалистического отечества». 21.55 — К 70-летию со дня рождения датского прогрессивного писателя Ханса Кирка. 22.15 — М. Таривердиев. Пять романсов на стихи В. Маяковского. 22.30 — Очерк Н. Вахрушева «Немеркнущие зори» (о прошлом и настоящем села Красного).

К ЮБИЛЕЮ ВООРУЖЕННЫХ СИЛ

В центральной городской библиотеке появились новые выставки книг «Герой и подвиг», «Боевой путь Советских Вооруженных Сил». Подобные выставки можно увидеть и в шахтерских библиотеках. Самодеятельность клубов и домов культуры готовит к 50-летию Советской Армии специальные номера и программы, разучиваются матросские пляски, разрабатываются тематические вечера, на которых встретится молодежь с солдатами и офицерами запаса, ветеранами гражданской и Великой Отечественной войн.

(Корр. «Кузбасса»).

г. Анжеро-Судженск.

«НОВИНКИ» СЕРВИСА

Мы живем в Кировском районе г. Кемерова и любим свой Дворец культуры. Здесь можно отдохнуть, хорошо провести время. Но вот прежде чем пойти туда в кино, трижды подумаешь. Выходишь после сеанса с головной болью: так душно и жарко в зале. И нельзя сказать, чтобы строители не подумали о зрителях — на чердаке установлено 9 вентиляторов. Все они исправны и могут гнать в зал свежий воздух в нужном количестве, стоит их только включить. Но почему-то их не включают. То ли некому, то ли несподручно каждый раз бегать на чердак, а может быть, коллектив Дворца культуры во главе с директором т. Зуевой борется за экономию электроэнергии — нам не известно. Но на все наши жалобы т. Зуева спокойно отвечает: «У данных агрегатов не хватает мощности».

ВЕРБОВАЯ, САМОХИНА — воспитатели детского комбината № 137; **ПОПОВ** — токарь, **ТРОСТИН** — электромонтер.

В ОДНОМ МАТЧЕ — ШЕСТЬ ГОЛОВ

Такое бывает нечасто. Но это произошло 7 января в Свердловске. В очередном матче чемпионата страны по хоккею с мячом в ворота гостей — хоккеистов краснотурьинского «Труда» заслуженный мастер спорта Николай Дураков провел шесть мячей. А в итоге лидеры турнира выиграли со счетом 10:1. На счету лучшего снайпера чемпионата Н. Дуракова теперь 25 голов в 15 матчах.

Также крупную победу одержали армейцы Хабаровска, принимавшие на своем поле иркутский «Локомотив» — 9:1

Чемпионы страны — динамовцы Москвы после неудачного старта продолжают наращивать темп. На своем поле они переиграли земляков — хоккеистов СК «Фили» — 7:2

А вот результаты остальных воскресных матчей: «Енисей» (Красноярск) — «Шахтер» (Кемерово)—3:1, СК «Зоркий» (Красногорск) — «Волга» (Ульяновск)—1:2, «Вымпел» (Калининград) — «Старт» (Горький) — 2:1, «Динамо» (Алма-Ата) — «Водник» (Архангельск) — 2:0.

(ТАСС).

«СТРОИТЕЛЬ» В ПРИЗЕРАХ

Выступая в Новокузнецке, хоккеисты кемеровского «Строителя» потеряли 3 очка, так что ответный визит «Алюминщика» обещал острую борьбу. Прямо скажем, болельщики не обманулись в своих ожиданиях.

Долгое время в первой встрече держался счет 4:3 в пользу кемеровчан. Но потом в течение считанных секунд две шайбы влетели в ворота «Строителя». Алюминщики вырвали победу — 5:4.

Мало хорошего для строителей сулила их воскресная встреча с алюминщиком. Уходя на короткую передышку после первого периода, хозяева с опаской поглядывали на табло, где красовался счет 3.0 в пользу «Алюминщика». Вторая двадцатиминутка свела на нет преимущество гостей. Более того, кемеровчанам удалось выйти вперед. А точку над «и» поставил нападающий «Строителя» Ю. Труфанов. С отличной подачи Д. Судоплатова он закрепил победу своей команды — 6:4.

Теперь у «Строителя» 30 очков. У него «забронировано» место в лидирующей тройке команд класса «Б» четвертой зоны.

Ю. ШАБУРОВ.

ТУРНИРНАЯ ТАБЛИЦА

чемпионата страны по хоккею с мячом

(Положение на 9 января)

	М	И	В	Н	П	МЯЧИ	О
1. СКА (Св.)	15	12	1	2	55:18	25
2. СКА (Х.)	13	9	3	1	54:24	21
3. «Динамо» (М.)	15	9	3	3	42:19	21
4. «Енисей»	12	9	2	1	37:14	20
5. «Динамо» (А.-А)	13	7	1	5	22:11	15
6. «Шахтер»	12	6	2	4	21:12	14
7. «Волга»	12	5	4	3	19:20	14
8. «Уральский трубник»	13	5	2	6	24:26	12
9. «Локомотив»	13	6	0	7	30:32	12
10. СК «Фили»	13	6	0	7	22:29	12
11. «Вымпел»	11	4	1	6	18:27	9
12. «Водник»	11	3	1	7	14:24	7
13. «Труд» (Кт.)	14	1	4	9	16:52	6
14. «Старт»	12	0	2	10	16:47	2
15. «Зоркий»	13	0	2	11	13:48	2

ПТИЦЫ УЛЕТАЮТ ОТ БУРИ

Корреспондент ТАСС из Магадана сообщил, что многие жители Колымы были удивлены 5 января необычной для января картиной: на побережье Охотского моря приземлились стаи белоснежных птичек с черным шлейфом на крыльях. Прилетели пуночки, или, как их еще называют, снегурочки, снежный подорожник (любимая птица полярников).

Быть может, пуночки поторопились, приняв наступившую в стране оттепель за весну, и поспешили на родину — к арктическим берегам? Местные старожилы уверены, что так оно и есть.

☆ ☆ ☆

Московские орнитологи, комментирующие это сообщение из Магадана, иного мнения. Они полагают, что многие стаи пуночек нынче еще и не улетали далеко от родных мест. И совсем не «весеннее заблуждение» привело их сейчас на Колыму. Наоборот, эти птицы только еще летят к нам на зимовку.

Специалисты считают, что свой путь они держат с Аляски. Известен случай, когда пуночек, окольцованных на мысе Барроу (Северная Аляска), во время перелетов встречали даже в самом холодном месте азиатского материка — в Оймяконе (Якутия), у села Синское Орджоникидзевского района Якутии. В январе они улетают на юг этой автономной республики, к весне залетают к нашей южной сибирской границе. Снегурочки из Гренландии зимуют в Коми АССР, Архангельской, Новгородской, Псковской, Ярославской и в других в северных и центральных областях.

Так что, мало вероятно, чтобы пуночки приняли оттепель за весну, скорее всего они улетают от снежных бурь, морозов, с которыми зима сейчас приходит на азиатский материк. Предположение орнитологов совпадает с прогнозом синоптиков.

Редактор Н. Я. ТРОИЦКИЙ.

В ТЕАТРАХ, В ЦИРКЕ И КИНО

Драматический ТЕАТР. СКАЗ О СКОМОРОХЕ И ЦАРЕ ГОРОХЕ. Начало в 10 и 14 час. БАЛ ДЛЯ СТАРШЕКЛАССНИКОВ. Начало в 18 час. 10 января — СКАЗ О СКОМОРОХЕ И ЦАРЕ ГОРОХЕ — в 10 и 14 час. ИЗОБРЕТАТЕЛЬНАЯ ВЛЮБЛЕННАЯ — в 19 час. 30 мин.

Театр ОПЕРЕТТЫ. ПРИКЛЮЧЕНИЯ БУРАТИНО. Начало в 10 час. 30 мин. и в 14 часов. БАЯДЕРА. Начало в 19 часов 30 мин. 10 января — ПРИКЛЮЧЕНИЯ БУРАТИНО — в 10 час. 30 мин. и в 14 час. ГОЛУБАЯ МАЗУРКА — в 19 час. 30 мин.

ГОСЦИРК. Последний раз «ЕЛКА В ЦИРКЕ». Начало в 10, 13 и в 16 час. Билеты со штампом 12 час. дня действительны на 13 час., со штампом 3 часа — действительны на 16 часов.

Представление «БЕСПОКОЙНЫЕ СЕРДЦА». Начало в 19 час. 30 мин.

Кинотеатр «МОСКВА». 1. Журнал «Иностранная кинохроника» № 20. Цветной художественный фильм В И И (10, 4). Новый широкоэкранный художественный фильм, производство США К Л Ю Ч (12, 2, 6, 8, 9-55). 2. Журнал «Самарканд — Бухара». Художественный фильм ПОПУТНОГО ВЕТРА. «СИНЯЯ ПТИЦА!» (9, 10-40, 12-20, 2—для детей). ЛЮБОВЬ ПОД ВЯЗАМИ (4, 6, 8, 9-50—детям смотреть не рекомендуется).

Кинотеатр «КОСМОС». СНЕЖНАЯ КОРОЛЕВА (9-30, 11-20 — для детей). Новый американский художественный фильм К Л Ю Ч с участием Софи Лорен (10, 12, 1, 2, 3, 4, 5, 6, 7, 8, 9, 9-50).

Кинотеатр «ПИОНЕР». СНЕЖНАЯ КОРОЛЕВА (10, 11-40, 1-40). ПРИЗРАК ЗАМКА МОРРЕСВИЛЛЬ (3-20, 5-20, 7-10, 9-10).

Кинотеатр «ОКТЯБРЬ». Киносборник ПЕТЯ И КРАСНАЯ ШАПОЧКА (10). ФАНТОМАС и ФАНТОМАС РАЗБУШЕВАЛСЯ (12, 4, 8).

Кинотеатр «МЕТАЛЛУРГ». МАРЬЯ-ИСКУСНИЦА (10, 2). ИЗМЕНА (12, 4, 5-50, 7-40, 10).

Кинотеатр «ПРОГРЕСС». ЗОЛОТОЙ ГУСЬ (10, 2). МАРИАННА (12, 4, 5-50, 7-35, 9-50). КИЕВ-66 (к сеансу в 7-35).

Кинотеатр «КОМСОМОЛЕЦ». АКВАЛАНГИ НА ДНЕ (3). УТОЛЕНИЕ ЖАЖДЫ, обе серии (5, 8-30).

Дом культуры ШАХТЕРОВ. МОРОЗКО (12, 2). СЛЕДСТВИЕ ПРОДОЛЖАЕТСЯ (4, 5-40, 7-40, 9-20). НЕДЕЛЯ В ВЕЛИКОБРИТАНИИ (к сеансу в 9-20).

Дом культуры ХИМКОМБИНАТА. В И И (8).

Клуб ГРЭС. РЕСПУБЛИКА ШКИД (3). СЛЕДСТВИЕ ПРОДОЛЖАЕТСЯ (5, 7, 9).

Клуб КОКСОХИМЗАВОДА. АИВОЛИТ-66 (3-20, 5-15, 7, 9).

ПРИГЛАШАЮТ НА РАБОТУ:

КЕМЕРОВСКИЙ ХЛЕБТОРГ — секретаря-машинистку, продавцов, учеников продавцов, рабочих в магазин, плотников. Для учеников продавцов установлена стипендия от 33 до 40 рублей в месяц.

Обращаться в отдел кадров: ул. Володарского, 18. Тел. 6-67-24.

ПРОИЗВОДСТВЕННОЕ УПРАВЛЕНИЕ водопроводно-канализационного хозяйства — слесарей, электриков, машинистов насосных установок, рабочих по эксплуатации сетей водопровода и канализации. Оплата повременно-премиальная.

Обращаться: г. Кемерово, ул. Кирова, 11, в отдел кадров.

МИНИСТЕРСТВО УГОЛЬНОЙ ПРОМЫШЛЕННОСТИ СССР. ТЕХНИЧЕСКОЕ УПРАВЛЕНИЕ.

Кузнецкий научно-исследовательский угольный институт (КузНИУИ)

ОБ'ЯВЛЯЕТ КОНКУРС НА ЗАМЕЩЕНИЕ ВАКАНТНЫХ ДОЛЖНОСТЕЙ

Начальников отделов:
механизации подготовительных работ;
проектирования и исследования новых машин и аппаратов;
испытания и внедрения результатов научных работ и достижений науки и техники;
научно-исследовательского и проектно-конструкторского отдела (в г. Кемерове).

Начальников лабораторий:
шахты будущего;
закладочных материалов и управления кровлей с закладкой выработанного пространства;
по исследованию и применению упрочненной закладки крепления и поддержания подготовительных выработок в закладке;
механизации очистных работ с обрушением;
механизации очистных работ с закладкой;
механизированных крепей;
механизации проведения основных выработок;
механизации проведения вспомогательных горизонтальных выработок;
механизации проведения наклонных и восстающих выработок;
автоматизации выемочных машин и комплексов;
автоматизации проходческих машин;
механизации и автоматизации подземного транспорта;
конструкций выемочных комплексов;
конструкций закладочного оборудования и горнотранспортных машин;
конструкций горнопроходческих машин;
конструкций средств контроля и автоматики;
научной организации труда;
новых методов планирования и экономического стимулирования;
себестоимости и рентабельности;
производительности труда и трудоемкости;
эффективности капиталовложений и использования основных фондов;
эффективности технологии производства и новой техники;
испытания и внедрения систем разработки;
испытания и внедрения комплексов и индивидуальных крепей;
испытания и внедрения горных машин;
испытания и внедрения средств автоматизации и приборов;
по очистке шахтных вод;
применения новых материалов в горном деле;
по испытанию и внедрению средств механизации (в г. Междуреченске);
по разработке технологии добычи угля (в г. Кемерове);
по исследованию испытаний и проектированию новых машин (в г. Кемерове).

Начальников секторов:
вскрытия и подготовки выемочных полей;
технологии проведения и крепления подготовительных выработок;
гидрозакладки;
пневматической, механической и самотечной закладки;
автоматизации транспорта;
механизации транспорта;
крепей;
выемочных машин;
гидроаппаратуры;
закладочного оборудования;
горнотранспортных машин;
средств контроля;
средств автоматики;
планово-производственных нормативов;
нормативов расхода и производственных запасов материалов;
внедрения радиоизотопных средств автоматики.

Лица, желающие участвовать в конкурсе, должны подать заявление и представить следующие документы:

1) личный листок по учету кадров и автобиографию, 2) копии документов о высшем образовании и ученой степени, 3) характеристику с последнего места работы, 4) список научных трудов и изобретений.

Срок подачи заявлений на конкурс — один месяц со дня опубликования об'явления.

Заявления и документы направлять на имя директора института по адресу: г. Прокопьевск-33 Кемеровской области, проспект им. Ю. Гагарина, 6, КузНИУИ.

КЕМЕРОВСКАЯ КОНТОРА ПО ПРОКАТУ КИНОФИЛЬМОВ ВЫПУСКАЕТ НА ЭКРАНЫ ОБЛАСТИ

ДВУХСЕРИЙНЫЙ ШИРОКОЭКРАННЫЙ ФИЛЬМ

«УТОЛЕНИЕ ЖАЖДЫ»,

поставленный по роману Ю. Трифонова

«Человеку всегда необходимо утоление жажды справедливости, самоутверждения» — вот главная мысль фильма.

В этом фильме в последний раз снимался популярный советский киноактер Петр АЛЕЙНИКОВ.

В фильме заняты также актеры О. Жаков, Л. Сатановский, А. Ромашин, Р. Недошковская, а также дочь и сын Петра Алейникова — Арина и Тарас.

Кинопрокат.

ПРИГЛАШАЮТ НА РАБОТУ:

ЗАВОД «ХИММАШ» — резчиков по металлу, долбежника, слесаря-трубопроводчика, токарей, слесарей-монтажников, шлифовальщика, фрезеровщиков, такелажников, кузнеца, молотобойца, грузчиков, сторожей, каменщиков, маляров, бетонщиков, плотников.

Проезд трамваями №№ 1 и 6 до завода синтетического волокна.

УПРАВЛЕНИЕ ПРОМСТРОЙМАТЕРИАЛОВ — главного бухгалтера на кирпичный завод и ст. бухгалтера-ревизора в аппарат управления.

Адрес: г. Кемерово, Советский проспект, 122. Тел. 95-9-20.

ЮЖНАЯ АВТОБАЗА г. Кемерова ПРОВОДИТ НАБОР НА КУРСЫ шоферов 3-го класса».

Принимаются лица в возрасте не моложе 18 лет с образованием не ниже 7 классов. Иногородние не принимаются

КОМБИНАТ БЫТОВОГО ОБСЛУЖИВАНИЯ — слесарей по ремонту легковых автомашин, учеников слесарей, обойщика, вулканизаторщика, слесаря по ремонту мотоциклов, токаря, сторожа, уборщиц, бухгалтера, мастера-контролера, знакомого с бухгалтерским учетом.

Адрес: г. Кемерово, проспект Ленина, 48.

БАЗА РОСХОЗТОРГА — товароведов, кладовщиков, упаковщиков, экспедиторов, шофера на легковую автомашину.

Адрес: г. Кемерово, ул. Спасательная, 59.

ГОСТИНИЦА «ЦЕНТРАЛЬНАЯ» — уборщиц, горничных, столяра, слесаря-сантехника.

Обращаться: г. Кемерово, ул. Красноармейская, 136. Тел. 4-48-42.

УПРАВЛЕНИЕ ХЛЕБОПЕКАРНОЙ ПРОМЫШЛЕННОСТИ в аппарат управления — старшего бухгалтера-ревизора; в контрольно-производственную лабораторию — опытных экономистов, старшего инженера-механика.

Адрес: г. Кемерово-99, ул. 50 лет Октября, 4.

Наш адрес: г. Кемерово, ул. Трудовая, 64; телефоны: редактора 6-61-54, приемной 6-69-74, заместителей редактора 6-70-82 и 6-65-74, ответственного секретаря 6-68-81, зам. ответственного секретаря 6-65-63, отделов редакции: партийной жизни 6-61-83, пропаганды 6-66-73, промышленного 6-69-44 и 6-63-02, сельского хозяйства 6-67-82, советского строительства 6-64-84, строительного 6-67-46, культуры 6-62-01, писем и рабселькоров 6-90-52 и 6-60-72, информации 6-62-37, об'явлений 6-68-72, фотокорреспондентов 6-90-63, директора издательства 6-69-23, общественной приемной 6-66-52, бухгалтерии 6-90-54, директора типографии 6-89-32.

ОП01016. Типография «Кузбасс» управления по печати. Тираж 160.000 экз. Заказ 2345