Кемеровская областная научная библиотека
ГАЗЕТНО-ЖУРНАЛЬНЫЙ ФОНД

Пролетарии всех стран, соединяйтесь!

КУЗБАСС

ОРГАН КЕМЕРОВСКОГО ОБКОМА КПСС и ОБЛАСТНОГО СОВЕТА ДЕПУТАТОВ ТРУДЯЩИХСЯ

№ 76 (12358).
Суббота,
30 марта
1968 г.
Год издания 47-й.
Цена 2 коп.

XIX КОНФЕРЕНЦИЯ МОСКОВСКОЙ ГОРОДСКОЙ ПАРТИЙНОЙ ОРГАНИЗАЦИИ

29 марта в Колонном зале Дома союзов продолжала работу XIX конференция Московской городской партийной организации. На утреннем заседании делегаты обсуждали отчетные доклады Московского городского комитета КПСС и ревизионной комиссии.

В выступлениях участников прений дан глубокий анализ работы городского и районных комитетов партии, а также первичных организаций по выполнению решений XXIII с'езда КПСС и Пленумов Центрального Комитета.

С речью на конференции выступил тепло встреченный присутствующими Генеральный секретарь Центрального Комитета КПСС тов. Л. И. Брежнев.

(ТАСС).

Первый летчик-космонавт Герой Советского Союза
Юрий Алексеевич ГАГАРИН

27 марта 1968 года при выполнении тренировочного полета на самолете трагически погиб первый летчик-космонавт СССР, член КПСС, Герой Советского Союза, депутат Верховного Совета СССР, член ЦК ВЛКСМ, полковник Юрий Алексеевич Гагарин.

В расцвете творческих сил оборвалась жизнь первого покорителя космоса, верного сына Коммунистической партии и советского народа.

Юрий Алексеевич Гагарин родился 9 марта 1934 года в селе Клушино Гжатского района Смоленской области в семье колхозника.

В 1951 году он закончил с отличием ремесленное училище в г. Люберцы и одновременно школу рабочей молодежи, после чего был направлен в Саратовский индустриальный техникум, учебу в котором также окончил успешно.

С юных лет Юрий Алексеевич мечтал стать пилотом Страны Советов. Любовь к авиации привела его сначала в Саратовский аэроклуб, а затем в Чкаловское военное авиационное училище летчиков. Успешно окончив училище, с 1957 года он служил в частях истребительной авиации Краснознаменного Северного флота.

Как один из талантливых и мужественных летчиков-истребителей Ю. А. Гагарин был зачислен в отряд космонавтов. Здесь наиболее ярко раскрылись его выдающиеся качества. Высокое сознание общественного долга, исключительное трудолюбие и настойчивость, смелость и находчивость позволили Юрию Алексеевичу в короткие сроки в совершенстве освоить сложную космическую технику, успешно выполнить обширную программу специальной, летной и парашютной подготовки.

Именно ему Родина и партия доверили совершить первый в истории человечества полет в космос.

В памяти советских людей, всего человечества навсегда останутся проникновенные слова, сказанные им перед первым космическим стартом: «Мне хочется посвятить этот первый космический полет людям коммунизма — обществу, в которое уже вступает наш советский народ и в которое, я уверен, вступят все люди на земле».

12 апреля 1961 года впервые в мире гражданин Советского Союза Ю. А. Гагарин на космическом корабле «Восток» совершил полет вокруг земного шара и благополучно вернулся на священную землю нашей Родины. Это была беспримерная победа человека над силами природы, величайшее завоевание науки и техники, торжество человеческого разума.

Выдающийся подвиг Ю. А. Гагарина был по достоинству оценен советским народом и народами всего мира. Ему было присвоено высокое звание Героя Советского Союза с вручением ордена Ленина и медали «Золотая Звезда». Он был удостоен также высших наград многих зарубежных государств.

Как летчик-космонавт Ю. А. Гагарин непрерывно совершенствовал свое мастерство, был неутомимым и страстным исследователем всего нового в авиационной и космической технике. Он принимал непосредственное и самое активное участие в обучении и тренировке экипажей космонавтов, руководстве полетами космических кораблей, умело передавал опыт своим товарищам, чем снискал любовь и глубочайшее уважение в семье космонавтов. В 1968 году он с отличием окончил Военно-Воздушную инженерную академию имени Жуковского.

Ю. А. Гагарин вел большую общественно-политическую работу, был пламенным пропагандистом, встречался с сотнями тысяч людей многих стран мира и всюду нес слова правды о нашей великой Родине, о достижениях советского народа в освоении космоса.

Все, кто знал Ю. А. Гагарина, навсегда сохранят в своих сердцах о нем память как о замечательном душевном человеке, внимательном товарище и хорошем семьянине. Высокая партийность, дисциплинированность, безупречное выполнение воинского долга были отличительными чертами его характера.

Трагическая гибель Юрия Алексеевича Гагарина глубокой болью отзовется в сердцах миллионов и миллионов людей нашей страны и всего земного шара.

Светлая память о выдающемся сыне советского народа, первом в мире покорителе космоса, замечательном коммунисте, боевом друге и товарище навсегда сохранится в наших сердцах.

Его яркая жизнь является для всех советских людей примером беззаветного служения Отчизне, героизма и мужества, будет звать их на новые свершения во имя торжества коммунизма.

Л. Брежнев, Г. Воронов, А. Кириленко, А. Косыгин, К. Мазуров, А. Пельше, Н. Подгорный, Д. Полянский, М. Суслов, А. Шелепин, П. Шелест, Ю. Андропов, В. Гришин, П. Демичев, Д. Кунаев, П. Машеров, В. Мжаванадзе, Ш. Рашидов, Д. Устинов, В. Щербицкий, И. Капитонов, Ф. Кулаков, Б. Пономарев, М. Соломенцев, Н. Байбаков, В. Дымшиц, М. Ефремов, В. Кириллин, М. Лесечко, В. Новиков, И. Новиков, Л. Смирнов, Н. Тихонов, А. Гречко, М. Келдыш, С. Афанасьев, С. Зверев, П. Дементьев, В. Калмыков, А. Шокин, В. Бахирев, В. Рябиков, И. Якубовский, М. Захаров, А. Епишев, С. Соколов, К. Вершинин, Н. Крылов, С. Горшков, Н. Савинкин, И. Сербин, В. Конотоп, С. Павлов, С. Руденко, И. Мороз, Н. Каманин, А. Благонравов, Л. Седов, В. Парин, В. Николаева-Терешкова, Г. Титов, А. Николаев, П. Попович, В. Быковский, К. Феоктистов, Б. Егоров, П. Беляев, А. Леонов.

Герой Советского Союза инженер-полковник
Владимир Сергеевич СЕРЕГИН

При выполнении совместно с летчиком-космонавтом СССР Ю. А. Гагариным тренировочного полета на самолете в авиационной катастрофе трагически погиб член КПСС, Герой Советского Союза, инженер-полковник Владимир Сергеевич Серегин.

Ушел от нас один из замечательных советских летчиков. Вся его жизнь была посвящена делу служения нашей Родине, делу укрепления ее Вооруженных Сил.

В. С. Серегин родился в Москве в 1922 году. После окончания средней школы в 1940 году он добровольно вступает в ряды Советской Армии и направляется в Тамбовскую военную авиационную школу пилотов. С 1942 года Е. С. Серегин на фронтах Великой Отечественной войны. Как летчик-штурмовик, он показал себя в боях умелым, мужественным и храбрым воином. За образцовое выполнение боевых заданий ему было присвоено высокое звание Героя Советского Союза.

После войны В. С. Серегин окончил Военно-Воздушную инженерную академию им. Жуковского. С 1953 года Владимир Сергеевич работает летчиком-испытателем. За эти годы он провел серию ответственных испытаний, показав себя опытным летчиком и грамотным инженером. В последнее время В. С. Серегин командовал авиационной частью. Все свои знания и богатый опыт, весь жар своей души он щедро отдавал любимому делу, был умелым наставником крылатой молодежи. Владимира Сергеевича отличали постоянная жажда знаний, стремление к новому, еще неизведанному, настойчивость и целеустремленность в работе. Интересы дела, интересы народа он всегда ставил превыше всего. В. С. Серегин принимал активное участие в общественно-политической жизни, пользовался большим уважением и любовью всего личного состава.

Родина высоко оценила его заслуги: он был награжден восемью орденами и многими медалями Советского Союза.

Светлая память о славном советском соколе, верном сыне Коммунистической партии и советского народа Владимире Сергеевиче Серегине навсегда сохранится в наших сердцах.

Л. Брежнев, Г. Воронов, А. Кириленко, А. Косыгин, К. Мазуров, А. Пельше, Н. Подгорный, Д. Полянский, М. Суслов, А. Шелепин, П. Шелест, Ю. Андропов, В. Гришин, П. Демичев, Д. Кунаев, П. Машеров, В. Мжаванадзе, Ш. Рашидов, Д. Устинов, Б. Щербицкий, И. Капитонов, Ф. Кулаков, Б. Пономарев, М. Соломенцев, Н. Байбаков, В. Дымшиц, М. Ефремов, В. Кириллин, М. Лесечко, В. Новиков, И. Новиков, Л. Смирнов, Н. Тихонов, А. Гречко, М. Келдыш, П. Дементьев, И. Якубовский, М. Захаров, А. Епишев, С. Соколов, К. Вершинин, Н. Савинкин, В. Конотоп, С. Руденко, И. Мороз, Н. Каманин, В. Николаева-Терешкова, Г. Титов, А. Николаев, П. Попович, В. Быковский, К. Феоктистов, Б. Егоров, П. Беляев, А. Леонов.

В ЦК КПСС И СОВЕТЕ МИНИСТРОВ СССР

Центральный Комитет КПСС и Совет Министров СССР образовали правительственную комиссию для выяснения обстоятельств гибели летчика-космонавта СССР, Героя Советского Союза, полковника Ю. А. Гагарина и Героя Советского Союза, инженер-полковника В. С. Серегина.

От правительственной комиссии по выяснению обстоятельств гибели летчика-космонавта СССР, Героя Ссветского Союза, полковника Ю. А. Гагарина и Героя Советского Союза, инженер-полковника В. С. Серегина

Летчик-космонавт СССР полковник Ю. А. Гагарин днем 27 марта вылетел в очередной полет с подмосковного аэродрома с инструктором летчиком-испытателем 1-го класса В. С. Серегиным на двухместном реактивном учебно-тренировочном самолете для отработки техники пилотирования.

Закончив выполнение учебного задания в зоне полетов, при возвращении на свой аэродром самолет потерпел катастрофу вблизи деревни Новоселово Киржачского района Владимирской области. В результате катастрофы погибли летчик-космонавт СССР полковник Ю. А. Гагарин и инженер-полковник В. С. Серегин.

Причины катастрофы расследуются на месте правительственной комиссией с участием крупных авиационных специалистов.

От правительственной комиссии по организации похорон летчика-космонавта, Героя Советского Союза, полковника Ю. А. Гагарина и Героя Советского Союза, инженер-полковника В. С. Серегина

Правительственная комиссия сообщает, что доступ в Краснознаменный зал Центрального Дома Советской Армии для прощания с покойными Юрием Алексеевичем Гагариным и Владимиром Сергеевичем Серегиным будет открыт 30 марта с 9 до 12 часов.

Похороны Ю. А. Гагарина и В. С. Серегина состоятся 30 марта в 14 часов на Красной площади у Кремлевской стены. В момент, когда урны с прахом погибших будут установлены в нишах Кремлевской стены, по стране об'является минута молчания.

ГАГАРИНОЙ ВАЛЕНТИНЕ ИВАНОВНЕ

Дорогая Валентина Ивановна!

Вместе с Вами и Вашей семьей мы глубоко скорбим и разделяем безмерное горе в связи с трагической смертью Вашего мужа, верного сына нашей Коммунистической партии, первооткрывателя космоса, Героя Советского Союза Юрия Алексеевича Гагарина.

Вся сознательная яркая жизнь Юрия Алексеевича была примером беззаветного служения социалистической Родине, которую он прославил навеки своим выдающимся подвигом в освоении космического пространства. Светлая память о Юрии Алексеевиче навсегда сохранится в сердцах советского народа и всего человечества.

Примите наши искренние сердечные соболезнования.

Л. БРЕЖНЕВ Н. ПОДГОРНЫЙ А. КОСЫГИН

ГАГАРИНУ АЛЕКСЕЮ ИВАНОВИЧУ, ГАГАРИНОЙ АННЕ ТИМОФЕЕВНЕ

Дорогие Алексей Иванович и Анна Тимофеевна!

Глубокую скорбь вызвала у всех советских людей трагическая кончина вашего сына — Юрия Алексеевича Гагарина. Вместе с вами мы разделяем это огромное горе.

Славное имя Юрия Алексеевича — имя первого покорителя космоса, Героя Советского Союза принадлежит Родине и всему человечеству, и оно навсегда останется в памяти людей.

Юрий Алексеевич всю свою сознательную жизнь беззаветно служил Отечеству, был верным сыном Коммунистической партии. Его жизнь будет всегда вдохновлять новые поколения на подвиги во имя торжества коммунизма.

Примите наши сердечные соболезнования.

Л. БРЕЖНЕВ Н. ПОДГОРНЫЙ А. КОСЫГИН

СЕРЕГИНОЙ ТАИСИИ СТЕПАНОВНЕ

Дорогая Таисия Степановна!

Глубоко скорбим по поводу трагической гибели Вашего мужа, стойкого и бесстрашного коммуниста, отважного воина, героя, верного сына советского народа Серегина Владимира Сергеевича.

Прекрасная жизнь Владимира Сергеевича, подвиги, совершенные им в боях за Родину и в героическом деле освоения авиации, навсегда сохранятся в сердцах советского народа и будут служить для нашей молодежи вдохновляющим примером.

Разделяя вместе с Вами тяжелое горе, выражаем Вам и Вашей семье искреннее сочувствие и соболезнования.

Л. БРЕЖНЕВ Н. ПОДГОРНЫЙ А. КОСЫГИН

ЧЕРНОБРОВКИНОЙ ЕВДОКИИ АНДРЕЕВНЕ

Примите наши самые искренние соболезнования в связи с трагической гибелью при исполнении служебных обязанностей Вашего сына, Героя Советского Союза, инженер-полковника Серегина Владимира Сергеевича.

Вместе с Вами мы глубоко скорбим о безвременной кончине Владимира Сергеевича. Память о Вашем сыне, отважном летчике, пламенном советском патриоте навсегда сохранится в наших сердцах.

Л. БРЕЖНЕВ Н. ПОДГОРНЫЙ А. КОСЫГИН

МОСКВИЧИ ПРОЩАЮТСЯ с Ю. А. ГАГАРИНЫМ и В. С. СЕРЕГИНЫМ

МОСКВА, 29 марта. (ТАСС). Сегодня трудящиеся Москвы прощались с первым в мире покорителем космоса, прославленным летчиком-космонавтом СССР, членом КПСС, депутатом Верховного Совета СССР, Героем Советского Союза, полковником Гагариным Юрием Алексеевичем и командиром авиационной части, членом КПСС, Героем Советского Союза, инженер-полковником Серегиным Владимиром Сергеевичем, погибшими в результате катастрофы при выполнении тренировочного полета на самолете.

...Краснознаменный зал Центрального Дома Советской Армии. В центре, на высоком постаменте, урны с прахом Ю. А. Гагарина и В. С. Серегина. Вокруг цветы, множество венков. Звучат траурные мелодии.

В 8 часов 30 минут утра открывается доступ в зал.

В первый почетный караул становятся члены правительственной комиссии по организации похорон А. П. Кириленко, Д. С. Полянский, Д. Ф. Устинов, В. В. Гришин, И. И. Якубовский, А. А. Епишев, К. А. Вершинин, М. В. Келдыш, А. Г. Николаев, М. С. Смиртюков, а также министр СССР Н. А. Щелоков и секретарь МГК КПСС А. М. Калашников.

Непрерывным потоком идут трудящиеся столицы. В скорбном молчании они проходят, чтя память тех, кто прославил нашу Родину.

В ПОЧЕТНОМ КАРАУЛЕ—РУКОВОДИТЕЛИ ПАРТИИ И ПРАВИТЕЛЬСТВА

29 марта утром в Краснознаменный зал Центрального Дома Советской Армии имени М. В. Фрунзе, где установлены урны с прахом погибших в авиационной катастрофе прославленного летчика-космонавта СССР Юрия Алексеевича Гагарина и командира авиационной части, Героя Советского Союза Владимира Сергеевича Серегина, пришли почтить их память руководители Коммунистической партии и Советского правительства.

В почетный караул встали товарищи Л. И. Брежнев, Г. И. Воронов, А. П. Кириленко, А. Н. Косыгин, К. Т. Мазуров, Н. В. Подгорный, Д. С. Полянский, А. Н. Шелепин, Ю. В. Андропов, Е. В. Гришин, П. Н. Демичев, Д. Ф. Устинов, И. В. Капитонов, Ф. Д. Кулаков, Б. Н. Пономарев, М. С. Соломенцев.

Советские руководители выразили затем глубокое соболезнование членам семей погибших и их родственникам, находящимся в зале.

(ТАСС).

ПИСАТЕЛЬ, ТРИБУН, ГУМАНИСТ

Торжественное заседание в Кремлевском Дворце съездов, посвященное 100-летию со дня рождения А. М. Горького

28 марта в Кремлевском Дворце с'ездов состоялось торжественное заседание, посвященное 100-летию со дня рождения А. М. Горького.

Приветственными аплодисментами встречают собравшиеся появление в президиуме товарищей Л. И. Брежнева, Г. И. Воронова, А. П. Кириленко, А. Н. Косыгина, К. Т. Мазурова, Н. В. Подгорного, Д. С. Полянского, А. Н. Шелепина, В. В. Гришина, П. Н. Демичева, И. В. Капитонова, Ф. Д. Кулакова, Б. Н. Пономарева, М. С. Соломенцева, а также членов Всесоюзного юбилейного комитета.

Перед тем как открыть торжественное заседание, первый секретарь правления Союза писателей СССР К. А. Федин говорит:

— В этот светлый весенний день на нашу землю пришла скорбь. Погибли Герои Советского Союза первый в мире летчик-космонавт Юрий Алексеевич Гагарин и инженер-полковник Владимир Сергеевич Серегин. Юрий Алексеевич Гагарин хотел выступить сегодня на нашем торжественном собрании. Предлагаю почтить память славных сынов Советской Родины вставанием.

Зал встает...

К. А. Федин произносит вступительное слово.

— Исполнилось сто лет со дня рождения Алексея Максимовича Горького, — сказал К. А. Федин. — Эта праздничная годовщина нынче сочетается, как соцветие, с другой: семьдесят пять лет назад на Родине писателя, в Нижнем Новгороде, газета «Волгарь» напечатала первый отзыв о первом рассказе Горького. И тогда тут, над родной Волгой, взмахнула крылом молодая слава Горького. Отсюда она полетела, чтобы, с необычной скоростью миновав рубежи земель и вод, превратиться в славу мировую.

С призывом своим еще вчера неведомый художник обращался к людям, не обладавшим ни богатствами, ни могуществом, к людям, лишенным какой-нибудь образованности, чаще — неграмотным, забитым нуждою, угнетенным работами без меры и просвета. Их звал он распрямиться, в них будил гордость человека.

Могли ли они поверить его зовам — в большинстве утерявшие надежду на лучшую долю? Горький знал, что говорил: со своих ранних лет он шел тяжкими тропами жизни и успел изведать ее до дна.

В такой убежденности Горького рождалось все сказочное его книг, родились и знаменитые песни — о Соколе, о Буревестнике. По-былинному тревожные — песни эти полны готовности к бою. В них настолько обобщены изображения, что сами герои-птицы, поднявшись над миром, были повсюду восприняты как символы и остались ими навсегда.

(Окончание на 3-й стр.).

КЕМЕРОВО, „КУЗБАСС" Письма читателей

НА ШАХТАХ ПРОКОПЬЕВСКА

ОСВАИВАЕТСЯ УСОВЕРШЕНСТВОВАННЫЙ ЩИТ

Горняки шахты № 5-6 треста «Прокопьевскуголь» ведут промышленные испытания щитового перекрытия, сконструированного в горном институте Сибирского филиала Академии наук СССР. Комментируя этот важный научно-технический эксперимент, заместитель управляющего трестом В. Н. Красюк рассказал:

— Особенность нового щита в том, что над ним возводится бетонный купол, намертво упирающийся своими торцами в боковые породы пласта. Через специальные люки в куполе подается закладочный материал. Им заполняются пустоты, образующиеся по мере опускания щита по пласту. Таким образом, создается возможность одновременно вести выемку угля и забутовку отработанного пространства.

Освоение усовершенствованного щита позволит использовать его для выемки угля на более глубоких горизонтах шахтных полей.

КУРС НА ТЕХНИЧЕСКИЙ ПРОГРЕСС

Коллектив шахты «Северный Маганак» треста «Кировуголь» меняет технологию угледобычи. Практиковавшаяся на шахте почти полтора десятка лет малопроизводительная и не безопасная слоевая система уходит в историю. Вместо нее горняки внедряют более экономичную выемку угля с помощью комбинированных гибких перекрытий, эластичных и импульсных щитов.

Взятый коллективом курс на техническое перевооружение уже дает свои плоды. Ранее хронически отстававшая шахта за январь и февраль перевыполнила плановое задание почти на 7.000 тонн.

20 марта в подземный рейс двинулись еще два импульсных щита. Один из них, состоящий из четырех секций, можно назвать щитом-гигантом. Заложенный на пласту, где суточная выемка топлива слоями раньше не превышала 200 тонн, он обеспечит добычу 450—500 тонн.

ЗА СЛОВАМИ СРАЗУ СЛЕДУЮТ ДЕЛА

Освещено 400 метров выработок околоствольного двора, заменено 600 метров подземных откаточных путей, начато благоустройство здания, готовится площадка для спортивного городка... Все это сделано на шахте «Зиминка-3-4» треста «Прокопьевскуголь», коллектив которой включился во всекузбасский смотр-конкурс за высокую организацию труда и культуру производства.

Есть у зиминцев такая задумка: сделать родную шахту одной из образцовых на руднике. Ими составлен перспективный план повышения общей культуры производства и организации труда на научной основе.

А. СНЕТКОВ,
внештатный корреспондент «Кузбасса».

ДРУЖЕСКОЕ РУКОПОЖАТИЕ

Торжественно отметили Международный день театра трудящиеся Новокузнецка. В зале театра им. С. Орджоникидзе собрались металлурги, шахтеры, строители, интеллигенция. Заместитель председателя горисполкома П. Н. Свистула предоставляет слово заслуженному артисту РСФСР, главному режиссеру театра А. И. Элькееу. Он говорил о великой роли искусства в коммунистическом воспитании молодого поколения.

От имени партийных и советских организаций города работников театра поздравил секретарь Новокузнецкого горкома КПСС П. М. Дорофеев.

Затем актеры показали свою новую работу — спектакль Горького «Зыковы», который прошел с большим успехом.

А. ЗАХАРОВ.

НОВОСТИ, СОБЫТИЯ, ФАКТЫ

Обращение руководителей передовых бригад бассейна, призвавших горняков Кузбасса трудиться под девизом: «Каждому забою, комплексу, машине, механизму — высокую нагрузку!» нашло горячий отклик у шахтеров Белозерского рудника. Здесь состоялось совещание бригадиров шахт треста. Участники совещания рассказали об обязательствах их коллективов, взятых в честь приближающегося праздника 1 Мая и 100-летия со дня рождения В. И. Ленина.

☆ ☆ ☆

Декада открытых дверей началась в Сибирском металлургическом институте имени Серго Орджоникидзе. На экскурсии в институт приглашаются выпускники средних школ, техникумов, рабочая молодежь. Гости имеют возможность ознакомиться с вычислительными и моделирующими электронными машинами, электронными микроскопами, вакуумными установками и с другим оборудованием лабораторий, побывают на кафедрах института.

☆ ☆ ☆

В Березовском состоялась теоретическая конференция, в которой приняли участие пропагандисты, политинформаторы и лекторы. Тема конференции: «Карл Маркс в воспоминаниях современников». Для участников было прочитано несколько докладов, посвященных 150-летию со дня рождения выдающегося теоретика и основоположника научного коммунизма.

☆ ☆ ☆

Баллоны со сжиженными газами появятся в нынешнем году во многих домах юргинцев. Начата газификация села Новороманова Юргинского района. Кемеровский трест «Облгаз» организовал здесь строительство склада под баллоны.

☆ ☆ ☆

На Юргинском машиностроительном заводе открылся музей. Он создан на общественных началах работниками отдела технической пропаганды и информации. Красочные стенды, фотовитрины, экспонаты рассказывают о 25-летней истории предприятия, о трудовых буднях машиностроителей, их отдыхе, учебе.

☆ ☆ ☆

Продолжаются весенние каникулы учащихся. Свыше 600 детей шахтеров, металлургов, строителей, тружеников других профессий Кузбасса проводят их в увлекательном путешествии на туристском поезде по Алтаю и Казахстану, знакомятся с достопримечательностями Москвы и Ленинграда. Юные новокузнечане принимали у себя сверстников из Новосибирска.

В. ВИТАЛИН.

КОСМЕТИКА ГОРОДА

Чтобы в городе было приятно жить, нужен не только удобный дом, но и разумно спланированное окружение — магазины, детсады, столовые, бытовые мастерские. В проектных решениях оно, конечно, учитывается. Но при этом, на наш взгляд, недооцениваются озеленение, детские, бытовые площадки. Нас огорчают безвкусные проекты.

Нам кажется, что зелень надо смелее использовать как деталь архитектурного ансамбля и включать ее в композицию застройки. Как эффектно выглядит густой травяной ковер с умело разбросанными пятнами односортных цветов! Группы декоративных деревьев об'единяют эту картину композиционно.

У нас в Кузбассе зеленое строительство ограничивается, в лучшем случае, травяными газонами. Нет единого планировщика зеленого строительства. Каждая строительная организация, домоуправление и даже цветовод-одиночка по своему разумению украшает свой клочок земли. Зеленое оформление микрорайона должно решаться комплексно в генеральном плане благоустройства с детализацией и подробным описанием комплекса озеленения каждого проектируемого дома. К сожалению, такие проекты мы видим очень редко.

Наверное, больше всего страдают от проектировщиков детские площадки. Пора бы отказаться от трафаретных ящиков с песком. Раз уж нужна на площадке песочница, то она должна быть врыта в грунт, окружена травой и непременно иметь неправильную форму.

Детские площадки должны гармонично вливаться в прилегающий зеленый массив двора. Не нужны навязчивые ограждения, бетонные или деревянные борта или бордюры. Свободное зеленое пространство для отдыха и игр, имитирующее свободную природу, — вот чем должна быть детская площадка, а не унылым и неудобным загоном для игр. К сожалению, у нас такие вопросы решаются по принципам регулярности и геометризма, подчеркнуто правильных разбивок. Унылых разбивок!

Наконец, о бытовых площадках, где мы сушим, вернее, должны сушить белье, чистить и выбивать вещи, выносить мусор. К сожалению, таких площадок почти не встретишь, не считая бетонного пятачка для мусора. Все эти житейские дела вершатся на детских площадках. Дети мешают взрослым, взрослые своими делами — детской игре.

Какими должны быть эти площадки? Прежде всего их нужно размещать не слишком близко к дому (не ближе 15—20 м). Площадка должна иметь плотное покрытие: травяное, гравийное или шлаковое. Внутри ее нужно предусмотреть набор необходимого стационарного оборудования (столы для корзин с бельем, специальные перекладины на столбах для ковров, подставки-козлы для чистки мягкой мебели, система стоек со стальными оцинкованными крючками для бельевых веревок). Все это нехитро, недорого и удобно.

Это самые первые проблемы благоустройства жилых домов.

И. ВАСИЛЕНКО,
прораб Зенковского ШСУ,
П. КАДИРОВ,
техник-строитель,
г. Прокопьевск.

ВОЗВРАЩАЯСЬ К НАПЕЧАТАННОМУ

ЕСТЬ АВТОБУС—НЕТ АВТОБУСА...

Об автобусном движении в Кемерове было опубликовано немало материалов. Прочитали мы и ответ на корреспонденцию «Автобусы остаются в гараже» («Кузбасс» за 15 марта). Там главный инженер Кемеровского транспортного управления тов. Зленко рассказал, какие приняты меры по укреплению материально-технической базы автохозяйства. Но особых сдвигов в работе транспорта в городе пока незаметно.

Я говорю о маршрутах в заискитимскую часть города. Здесь вырос многоэтажный город, население прибывает, а транспорт остается прежним, как и несколько лет назад. Транспортные услуги отстают от роста заискитимского жилого массива. Трамвай идет через частный сектор. Для основной массы населения остался автобус. Но пользоваться им могут только те, кто ближе к телецентру. Автобус идет по маршруту, особенно в часы пик, практически без остановок. Есть автобус и нет автобуса. Подождав 20—30 минут, трудящиеся почти бегом преодолевают расстояние в 1—1,5 км и садятся в трамвай. Теперь стало трудно уехать не только в часы пик, но и в обычное время. Взрослые надеются больше на свои ноги, чем на автобус. А вот как быть с детьми, которых родители отправляют в детские сады.

Не хватает машин. Но в то же время следом за переполненными машинами проскакивают мимо остановки пустые и полупустые служебные автобусы. Их появилось в последнее время настолько много, что могли бы свободно перевезти пассажиров, безнадежно теряющих время на остановках.

Второй, очень острый вопрос — торговое обслуживание. Горторготдел за последний год открыл ряд новых магазинов. Но если посмотреть на их географию, то увидите, что эти магазины расположены там, где уже есть торговые предприятия. Попробуйте найти магазин в жилом массиве, примыкающем к областной больнице. В нем проживает до 20 тысяч человек. К услугам же населения один магазин на два рабочих места, расположенный в небольшом деревянном домишке. Зато вдоль проспекта им. Ленина который год пустуют первые этажи, предназначенные под торговые точки. И сейчас не видно, чтобы эти помещения готовились под магазины.

С. ВАГИН.

ПРИРОДА И ЛЮДИ

СПАСТИ АШМАРИНСКИЙ УГОЛОК

Живописны места вокруг Ашмаринского дома отдыха. Здесь хорошие условия для массового отдыха трудящихся. Но за последние годы природа этого чудесного уголка начинает скудеть.

Во многих местах строятся частные дачи. Для каждого дачного домика иногда вырубается по нескольку десятков деревьев.

Возле дома отдыха есть 18 гектаров сосен посадки 1952—53 годов. Этот молодой бор в запущенном состоянии. Возможна опасность гибели деревьев от вредителей или пожаров.

Большой ущерб природе нанесли строители дороги Новокузнецк — Ашмаринский дом отдыха. Они засыпали устье старицы реки Кондомы, проложили в плотине трубу метрового диаметра. Теперь рыба не заходит в озера, расположенные вдоль старого русла. В водоемах нарушился биологический режим. И озера стали катастрофически заболачиваться. Рыбы в них не стало.

Надо принять решительные меры для спасения ашмаринского уголка природы.

Ф. МАЗЕЙКИН.

ГЛАЗАМИ РАБОЧЕГО ЧЕЛОВЕКА

«КОЛЕСА—В ШАХТУ, КУЗОВА—В УТИЛЬ»

На шахты Кузбасса с Киселевского завода поступают вагонетки — металлический кузов на четырех колесах. В основном они предназначены для перевозки угля и других сыпучих грузов.

А как быть в тех случаях, когда в забои необходимо доставить горное оборудование или выдать его на-гора? Этот вопрос на шахте «Полысаевская-2» да и на других шахтах решается просто. Новенькую, как говорят «с иголочки», вагонетку подвозят к мехцеху, и газосварщик автогеном срезает кузов, оставляя на колесах только узкую площадку. Оригинально, не правда ли? А что делать?

Для перевозки леса тоже используются вагонетки, если лес в них входит по своим размерам. А если лес длинный? В таких случаях отрезаются у вагонеток лобовые части кузова и присваивают им звание «козы». А когда нужно перевозить трубы, местные умельцы прилаживают к «козе» рога, вращающиеся на своей оси по горизонтальной плоскости. Называется это сооружение «вертушкой».

Сейчас, как известно, в шахты идут угледобывающие комплексы. Доставка их в забои и выдача на ремонт требуют уйму этих «площадок», «коз» и «вертушек».

А нельзя ли избежать этого? На изготовление вагонеток тратятся средства, на переоборудование их — тоже. Может быть, киселевские вагоностроители прислушаются к голосу шахтеров, разработают и начнут выпускать так необходимые для шахт специальные вагонетки?

А. СУРОВ.
г. Ленинск-Кузнецкий.

«КУЗБАССУ» ОТВЕЧАЮТ

«НИ БАБУШЕК, НИ МАМ» — так называлась корреспонденция, опубликованная в «Кузбассе» четырнадцатого марта этого года. В материале шла речь о недостатках в работе Мариинского райпотребсоюза.

Как сообщил нам И. Бетин, заместитель председателя правления облпотребсоюза, статья обсуждалась на заседании правления союза. За бесконтрольность, равнодушие к обслуживанию населения заместителю председателя правления Мариинского райпотребсоюза П. И. Азевичу об'явлен выговор.

☆ ☆ ☆

В заметке И. Калашника «СНАЧАЛА БЫЛИ ЛЮБЕЗНЫ» («Кузбасс» от 15 марта 1968 г.) говорилось о волоките при исполнении заказов кемеровским магазином «Техническая книга». Автору принесены извинения и выслана часть заказанных материалов. Наведен порядок в учете поступающих в магазин заказов.

Н. ЗУБОВА,
секретарь парбюро магазина.

РЕЖИМ ИЗМЕНЕН

Я вам писал о неудобном расписании работы нашей аптеки. Председатель исполкома Шерегешского поссовета сообщил, что аптека теперь работает в субботу, а отдыхает в понедельник. На такой же режим переведены швейный цех и парикмахерская. В магазине № 10 установили вторую кассу, мы стали терять меньше времени. Спасибо за помощь.

Л. ДЕНИСОВ.
пос. Шерегеш.

НАШИ КОНСУЛЬТАЦИИ

Преподаватель математики Котинской средней школы Прокопьевского района В. Е. Чечендаев просит раз'яснить порядок предоставления свободных от работы дней обучающимся по вечерней и заочной программе в высших и средних специальных учебных заведениях. На этот вопрос редакция попросила ответить юрисконсульта облсовпрофа Э. Г. Илиопуло.

☆ ☆ ☆

В период 10 учебных месяцев перед началом выполнения дипломного проекта (работы) или сдачи государственных экзаменов администрация обязана предоставить учащимся этой категории один свободный день в неделю с оплатой 50 процентов заработной платы.

При пятидневной рабочей неделе количество свободных от работы дней в этих случаях зависит от продолжительности рабочей смены (количество свободных от работы часов остается прежним — 280 часов). Например, для лиц, имевших ранее 7-часовой рабочий день, а сейчас — восьмичасовую смену, это количество будет составлять 35 дней (280 час.: 8 час.).

ВЕРНОСТЬ ПРИЗВАНИЮ

ГОРДИТЕСЬ СВОЕЙ ПРОФЕССИЕЙ!

Я — преподаватель кулинарии и оборудования предприятий общественного питания профессионально-технического училища № 70 г. Кемерова. После школы поступила в Томский техникум общественного питания, который окончила в 1957 году. Работала в столовой. Затем сдала экзамены в Московский институт народного хозяйства имени Г. В. Плеханова, где училась заочно. В системе общественного питания уже одиннадцатый год, восемь из них — на преподавательской работе.

Для чего я обо всем этом говорю? Хочется поделиться с другими тем, что меня волнует, показать, чем хорошо избранное мной дело. Я знаю молодых кулинаров, недавних выпускников училища, которые стыдятся своей профессии, при разговоре со знакомыми могут назвать себя кем угодно, только не кулинаром.

Почему такая застенчивость? Может быть, в наше время зазорно быть кулинаром? Или это занятие, не требующее мастерства и опыта? Нет, конечно. Человеку, посвятившему себя этой профессии, нужны глубокие знания, тонкий художественный вкус. Из самого хорошего продукта можно приготовить нечто такое, что, кроме досады, ничего не вызовет. А можно отнестись к этому творчески, доставить удовольствие и себе, и людям. Важно быть не холодным ремесленником, а, как говорится, артистом в своем деле.

В сфере обслуживания больше чем где-либо необходимо внимание к человеку. Каждый должен вкладывать в свой труд не только мастерство, но и душу. Помимо этого, надо знать запросы тех, кого ты обслуживаешь, быть внимательным и культурным.

Есть еще пренебрежительно-барское отношение к работникам сферы обслуживания. Порой можно услышать: «Стать поваром после десятилетки? Никогда! Иное дело — врачом или инженером». Но сейчас многие начинают понимать несостоятельность подобных взглядов, девушки и юноши охотнее идут в сферу обслуживания.

Партия и правительство немало делают для того, чтобы поднять авторитет и значение работников общественного питания. Никогда еще труд работника общепита, его профессия не ценились так высоко, не находили такого признания, как в наши дни. Ярким проявлением такой заботы является награждение большой группы тружеников сферы обслуживания орденами и медалями СССР.

Среди наших кулинаров, которые занимаются с учащимися на практике, есть замечательные мастера. Вот Д. И. Докукин. Он сочетает в себе качества опытного теоретика, практика и воспитателя.

Мы практикуем конкурсы на лучшее приготовление блюд, викторины, встречи старых кулинаров с молодежью. Заботимся и о повышении общеобразовательного уровня своих воспитанников. Они изучают эстетику, товароведение, оборудование предприятий общественного питания. Практику учащиеся проходят на лучших предприятиях города.

Наша профессия увлекательна. Не стыдиться ее надо, а гордиться ею.

Г. БОРОВЦОВА.

ДОБРЫЙ ДРУГ ЧИТАТЕЛЯ

Продавец книжного магазина Арлюкского рабкоопа Клавдия Прокопьевна Симонова хорошо знает своих покупателей. По-разному входят они в магазин. Одни направляются прямо к той полке, которая их интересует. Другие обстоятельно, по порядку изучают стеллажи. Третьи рассеянным взглядом скользят по переплетам, нерешительно перелистывают то одну книгу, то другую. Таким нужно обязательно помочь: спросить, чем человек увлекается, порекомендовать интересное издание.

В том-то и состоит специфика книжной торговли, что отношения между работниками магазина и посетителями далеко выходят за пределы формулы «продал-купил». Тут не просто отпускают товар, но и знакомят покупателя с книгой, рекомендуют ее. Продавец — это воспитатель, советчик, просветитель, если хотите. Именно этим качеством и обладает Клавдия Прокопьевна.

Разные люди заглядывают к ней: врачи, учителя, рабочие, механизаторы, школьники. И она знает их интересы и вкусы. Если поступает новинка, Клавдия Прокопьевна не считает за труд сообщить об этом покупателям, позвонить в больницу, школу, домой.

Особенно прибавляется хлопот перед началом учебного года в системе политпросвещения. В эту пору К. П. Симонова дает заказ на нужную литературу, составляет библиотечку в помощь пропагандисту и агитатору, устраивает выставки на политические и научно-атеистические темы, вывешивает об'явления о новых книгах.

Есть у магазина добровольные помощники — школьники. Они охотно распространяют литературу среди тружеников села, бывают у них на квартирах. Если в магазине нет нужных книг, Клавдия Прокопьевна с'ездит за ними в Топки или Юргу. Магазин, где трудится К. П. Симонова, — один из лучших в районе. За умелую пропаганду книг, культурную торговлю Клавдия Прокопьевна не раз награждалась Почетными грамотами и ценными подарками. Ей присвоено звание ударника коммунистического труда.

В. ЧЕРНЯКОВ.
Юргинский район.

На первом этаже одного из новых домов г. Березовского разместился большой продовольственный универсальный магазин «Луч». В хлебном, бакалейном, гастрономическом и овощном отделах покупатели могут приобрести все необходимое.

Коллектив нового магазина борется за высокую культуру обслуживания.

НА СНИМКЕ: продавец овощного отдела О. Ф. Плотникова обслуживает покупателя.

Фото А. Военкова.

ПИСАТЕЛЬ, ТРИБУН, ГУМАНИСТ

(Окончание. Начало на 1-й стр.)

Горький поднял свою жизнь из народных низин, которые пугали мещанина, и птицею взлетел над ними — вот что поражало именно этого мещанина. И вот почему молва в России и во всем свете, на первых порах, вращалась больше вокруг легендарности явления, вокруг диво-сказочника из поволжских бурлаков либо грузчиков.

Но подлинное диво состояло в том, что мечтатель Горький был настоящим реалистом. Сказки он рассказывал, не переставая думать — как же их воплотить в жизни? Звать людей к прекрасному, не ведая к нему путей — достойно ли художника? Кто будет строить новый мир? Кто без ропота уступит ему место в старом? Кто вынужден разрушить старый? Жизнь трезво отвечала — кто и как сложит борьбу, на которую скликали народ песенные птицы. Горький с молодости все ближе и глубже узнавал людей революции, среди них — и будущих марксистов. Ему доводилось учиться в кружках рабочей молодежи, для которой ключи к партийному подполью не всегда были секретом. Юношей, отправляясь пешком по Руси, чтобы узнать ее, Горький вышел на историческую дорогу нашей страны — на дорогу революционера.

Тогда, на перевале двух столетий, мир резко разломился для писателя на друзей и врагов. Реакция утвердилась во мнении о «вредности» горьковских произведений для существовавшего порядка. Царские власти выискивали в деятельности Горького наказуемость всякого шага. Немыслимо, конечно, взвесить, сколько душевных сил похищено было у писателя заточениями в полицейских участках, тюрьмах, крепости, под надзором тайным или явным, в арестных домах или под домашним арестом. То, что на протяжении всей цепи преследования Горький не дал дрогнуть мужеству своего волшебного пера, свидетельствует о величии духа истинного поэта.

Угасить голос Горького становилось колючей задачкой не одних доморощенных реакционеров. В разгар событий революции 1905—6 гг. в России, нашедших незаурядный отклик в Соединенных Штатах Америки, вот что, например, втолковывал своим соотечественникам некий представитель высших официальных кругов: «прислушиваясь к Горькому, американский народ должен понять, что он (Горький) является ни либералом, ни реформатором, а чистейшим и настоящим революционером». И дальше, оговорившись, что Горький «без сомнения, талантливый писатель, может быть, даже гений...», американец повторно предостерегал: «...однако, следует ясно понять, что целью его (Горького) является не реформа, а революция...»

Каких только вариаций подобного предостережения не наберется в прессе множества стран на протяженности десятилетий до смерти Горького и после нее. Запугивание словом «революционер» должно было уберечь от соблазна горьковского зова мир благонамеренного буржуа. Но нельзя было отпугнуть от Горького воспетого им мира труда. Из года в год на Западе и Востоке росло беспримерно громадное число его читателей, становившихся его приверженцами. И так же, как всю свою жизнь Горький черпал вдохновение в освободительной борьбе пролетариата, так же как он навечно слил свой гений с могучей энергией великого Октября — так в революции находил он неизмеримый запас сил сопротивления ее врагам.

Горький никогда не был и никогда не будет сломлен. Книги мечтателя и реалиста дружелюбно ведут нас в то прекрасное будущее, где — по его слову — победят творческие силы разума и духовное здоровье человека.

В этом победном будущем, как и сегодня, говорит в заключение Константин Федин, в чествуемое столетие со дня рождения писателя Алексея Максимовича Горького, слава его будет парить высоко над нами.

К. А. Федин сообщает, что на торжества, посвященные 100-летию А. М. Горького, прибыли гости из Болгарии, Великобритании, Венгрии, Демократической Республики Вьетнам, Германской Демократической Республики, Индии, Канады, Монгольской Народной Республики, Пакистана, Польши, Румынии, Франции, Чехословакии, Швейцарии, Югославии, Японии.

Зал приветствует зарубежных гостей.

Со словом о Горьком выступает Леонид Леонов.

Сегодня, сказал Леонид Леонов, передовая общественность мира возлагает мемориальный венок почтения и признательности к подножию Максима Горького. Названное имя принадлежит, несомненно, крупнейшему на обозреваемом историческом отрезке властителю дум и деятелю культуры в нашей стране...

...В ушах наших еще звучит глуховатый, чуть окающий басок Горького с непременным «нуте-с» в конце фразы, которым как бы приглашал собеседника на равноправное обсуждение поднятой темы; мы еще сберегаем драгоценное мускульное ощущение его властного, как пароль, рукопожатия... Так в воображении нашем всякий раз предстает строгий, высокого роста и как бы от тяжести скопенного опыта слегка сутуловатый человек, неузнаваемо разный с врагом и другом, несклонный ни к малейшему сговору за счет своих позиций, нередко даже в ущерб старинному приятельству. Но этот отсвет игуменской суровости в личной памяти моей неизменно смягчается впечатлением ласковой внимательности в сочетании с пристально-щуркой приглядкой ко всяческой новизне — вплоть до сущих мелочей порою, ибо жемчуг великих открытий любит скрываться в самой неказистой оболочке. Всегда поражало меня, как много всего и всякого было в Горьком, и прежде всего бросалось в глаза именно это жадное горьковское искательство чего-либо выдающегося по людской части, в расчете на дальнейшее продвижение вперед — будь то еще не воплощенная в формулу дерзкая научная идея или едва набухающий росток молодого дарования. Встречавшиеся с ним вспомнят сейчас его безудержную радость по поводу таких находок, словно и сам обогащался ими. В самом деле, всякая такая удача умножала рать его единомышленников, соратников в никогда непрекращающейся битве за нечто генеральное, выверенное на собственной спине и самое священное на свете, чему он дал клятву верности на пороге сознательной жизни. Собственно, он и сам ежеминутно готов был хоть врукопашную за это самое... Не отсюда ли в представлении моем облик его всегда наделяется особой, атлетической статью, вдобавок усиленной длинными хлесткими руками, почти как у кулачных бойцов, памятных мне по забавам собственного детства. Пусть никого не смутит несколько неожиданное сравнение: правда куда убедительней, нарядней выглядит в сопровождении готового постоять за себя физического превосходства!

Представляется вполне бессмысленным тратить отпущенное мне время на перечисление общеизвестных произведений Горького, — куда важнее, что все они выдержаны были в одном ключе. В те давние годы уже дозревал великий план генеральной перепашки всей жизни, причем, именно Горький как бы брал на себя подготовку кадров для грядущего, как оно мыслилось тогда — одновременно поэтическое и уже грозное, обусловленное логикой социальной целесообразности, построенное из целых чисел и химически чистых элементов, хотя бы и не встречающихся в природе, в обстановке почти стерильной от загрязнений, сопутствующих всяческой жизни, без статистических уклонений, обозначившихся впоследствии... Словом, как всегда и рисовалось оно в черновых набросках всех благороднейших мечтаний о праведной жизни, начиная с утопистов и даже пятнадцатью веками раньше. Таким образом, совершенная Горьким работа дает основания назвать его не только провозвестником гуманистической новизны, но и селекционером более качественного, на пересев планеты, отборного людского зерна — взамен того, каким пока, вперемешку с сорняками, засеяна горестная нива человеческая. Особые качества — непреклонная волевая целеустремленность наравне со страстной убежденностью и сосредоточенной нравственной силой требуются для такой, собственно-наивысшей должности на земле, пожалуй, даже пророческая вера в человека, как главную ось мира, вокруг которой и крутится все остальное, второстепенное, включая светила небесные, созданное единственно в расчете на человека и на его погребу, потому что только человеку и посильно выделить давно искомые смысл и красоту из этого бешеного, волчком запущенного хаоса. Человек с большой буквы и был религией Горького, — не эта ли безоговорочная вера в него и доставляла ему такой авторитет среди младших современников и абсолютное старшинство в семье зарубежных гуманистов.

Рассказывая о своей встрече с Горьким весной 1931 года в Италии, Л. М. Леонов вспоминает мысли великого писателя о слове как о материале, идущем на изготовление «гуманистического оружия», о декабристах, о революционных демократах, о придворном драматурге Несторе Кукольнике; набрасывает штрихи портрета Горького.

— Возле меня, — говорит оратор, — стоял признанный арбитр основных человеческих достоинств и вожак двух сряду штурмующих поколений, — учитель, предназначенный формулировать гражданские заповеди века и свергать монархов, по всем параметрам неохватной личности годный хоть завтра в председатели земного шара, — широкоплечий силач из породы беспокойных новгородцев, только родом из Новограда-Нижнего, что на Волге, из той плеяды отборных волгарей, которых, расплескавшись в скором беге, чуть не единой пригоршней вынесла вместе с Лениным на берег река истории нашей.

Именно Горький, подчеркивает Леонид Леонов, перекинул, как мост, идею литературного служения из девятнадцатого века в наш, двадцатый. Отсюда впоследствии зародился сыгравший такую роль в годы материального социалистического становления метод активного писательского вмешательства в преображавшуюся отечественную экономику. Даже при частичной своей прикосновенности к просветителям, будучи крупнейшим в их ряду, Горький вместе с весьма немногими в ту пору понимал, что для правильного ведения литературного хозяйства, во избежание непоправимых поломок и увечий среди литературной молодежи следует всякий раз сообразовываться с творческой конституцией художника.

Оратор говорит далее о бережном подходе Горького к индивидуальным особенностям молодых художников и о том, что сам Горький гениально совмещал требования высокого искусства с общественной действенностью своих произведений. Творческая анкета этого мастера вплотную переплетена, то и дело пересекается с биографией его бурного века. За немногими пробелами она совпадает с трассой революции, по которой с грозовым убыстрением подвигалась в свое огненное будущее Россия. И опять, пусть нелицеприятное время покажет, которая из этих двух струй была сильнее в Горьком; во всяком случае, именно гармоничное сочетание обоих и определило крутизну взлета у горьковской славы... Лишь в 93-м году Горький встречается с Короленко и затем следует естественный для обучавшегося грамоте по часослову и псалтырю семилетний разбег литературных проб и опытов пополам с газетной работой, но вдруг тираж его начальных рассказов достигает невероятной по тому времени цифры в сто тысяч, а двадцатипятитысячный — пьесы «Мещане» раскупается в две недели, то есть нарасхват. Следом за этой первой заявкой на почти безграничную власть над умами современников появляется классическая, обошедшая все сцены мира, по сей день дающая аншлаги, коронная его «На дне». В тридцать два года, в обгон знаменитейших предшественников, он уже почетный академик российской словесности, причем скандал с последующей отменой звания лишь удваивает его популярность, а повторный его, после девятого залпа, арест вызывает уже всеевропейскую бурю протеста. В тридцать восемь лет происходит триумфальный выход Горького в зарубежный простор — Швеция, Дания, Германия, откуда, кстати, он предпримет открытый политический демарш против царского правительства... И наконец, страна желтого дьявола, Америка, где семидесятилетний Твен становится во главе комитета по — пускай тоже несостоявшемуся! — чествованию знаменитого гостя. О, как жаждет освежительного дождя иссохшая почва России и мира.

Если бы сам Горький смог, продолжает оратор, вопреки утверждениям передовых наук, заглянуть оттуда на нынешний наш вечер, мы нашли бы доводы опровергнуть его опасения, что недостаточно сконцентрировал себя на главном, составляющем истинное предназначение художника. Мы сказали бы ему, что сожаление гения о неосуществленном прямо пропорционально размерам содеянного им.

Мы вслух подвели бы итоги всему, написанному о нем восторженной критикой — о глубине его афористического мышления и широкоугольной зоркости, способной уплотнить впечатление в предельной меткости эпитет, в интонацию, в невесомую паузу, наконец, но в первую очередь — об изобразительной тонкости описаний и характеристик, также о родниковой свежести горьковского языка, при всей емкости своей пленявшего не только просвещенные верхи России, но массу народную, для которой в основном и стремился он писать. Помимо восхищенных признаний со стороны ровесников и собратьев по перу, зачастую потому лишь не растворившихся в забвении, что успели закрепиться в комментариях к Горькому, мы напомнили бы почтительные отзывы современных ему западных корифеев — от Роллана и Уэллса до Гамсуна и Цвейга...

Оратор характеризует далее воспитывающую роль как положительных, так и отрицательных образов в литературных произведениях. Затем делится своими раздумьями о русской литературе прошлого века.

В заключение своей речи Леонид Леонов говорит:

— И еще настанет когда-нибудь, уже без нас, очередного столетия точно такой же вечер. Другие, еще не вошедшие, еще не родившиеся, заполнят наши места в этом зале, но как бы ни было бесценно их время, немыслимо — чтобы время от времени они не вспоминали о нас с вами, которые затратили во имя их завтрашних, столько жизней, жаркого пота и вдохновений. Сглянувшись на наш век с его загухающим заревом великих битв, эпохальных сожжений и бивачных костров на пути в землю обетованную, они среди прочих исполинских теней, на фоне пламенеющего неба, различат и характерную сутуловатую фигуру Максима Горького... Из-под козырька прижатой ко лбу ладони, с той же неповторимой, чуть иронической ободрительной улыбкой, он будет испытующе всматриваться во след им, все вперед и дальше уходящим поколениям, в которые он так верил — трибун, поэт, бунтарь, отец и наставник человеков.

Собравшиеся в зале награждают аплодисментами автора слова о Горьком. И вот уже новые выступления, новые взволнованные слова о буревестнике революции звучат под сводами Кремлевского Дворца с'ездов.

Слово предоставляется Леониду Соболеву:

— Человек, который в условиях классового, кастового, мещанского и собственнического общества, в жесточайших обстоятельствах самодержавия, выбился из низов народа и достиг признания всенародного и всемирного. Гигантский самобытный талант литератора, необыкновенная способность проникать в душу и мысли людей. И — одновременно — столь же необыкновенная энергическая способность к созидательным действиям организатора...

Вот что такое Алексей Максимович Горький.

Оратор отмечает, что А. М. Горький заложил множественные основы будущей культурной мощи молодого Советского государства, был вдохновителем и создателем Союза писателей СССР, впервые открыл миру то, чем советская литература отличается от всех литератур прошлого и современности: ее многоязычность, ее интернациональную мощь, ее многообразие традиций, форм и языков при единстве главной идеи.

И он же, предвидя потрясение, какое произведет на старом нашем земном шаре бесчеловечная философия фашизма, задал культурной элите планеты прямой и честный вопрос: «С кем вы, мастера культуры?»

Говоря об осуществленной мечте Горького — дружбе народов Советского Союза, — Л. Соболев подчеркивает, что в капиталистическом мире расовое различие все еще оскорбляет человеческое достоинство. На планете по-прежнему существуют дискриминируемые нации и племена, проклятая отрыжка арийского фашизма — чистые и грязные расы. Идут насильственные войны. Военные правители Греции загоняют в тюрьмы и рабочих, и крестьян, и интеллигенцию. Израильские агрессоры по-прежнему убивают арабов.

Народы Советского Союза и других социалистических государств, заключает Леонид Соболев, непоколебимо стоят на страже мира и дружбы народов, на страже свободы и прогресса. Об этом мечтал и воевал за это Алексей Максимович Горький — да будет навсегда свято его имя для всех, кто имеет высокое право называть себя людьми!

На трибуне — Микола Бажан.

— Нераздельно, неразрывно, всеми фибрами своей могучей души, начинает он свое выступление, — великий писатель слит со своим великим народом. Такой ненасытно жадный к жизни во всем ее многообразии, во всей ее неисчерпаемости, Горький особенно внимательно, глубоко, взыскательно всматривался в жизнь родной ему России. Он писал: «Я вижу русский народ... исключительно, фантастически талантливым, своеобразным...» и предсказывал, что «этот удивительный народ» будет жить сказочно героической жизнью и многому научит этот и уставший, и обезумевший от преступлений мир.

Для украинцев, подчеркивает оратор, имя Горького — родное имя, его слово — родное слово. Горький с самого начала своей писательской и общественной деятельности был связан с Украиной, писал о ней, о ее людях, вступался за их социальные и национальные права, боролся за свободу их культуры, языка, литературы.

Горький — не только наша гордость и сила, и опора. Горький принадлежит всему передовому человечеству, но он — прежде всего великий сын России, он — прежде всего сын нашей Родины, он прежде всего близок и дорог нам, дочерям и сыновьям советских народов.

— Мы горды тем, — говорит бригадир электросварщиков горьковского завода «Красное Сормово» Вячеслав Пайщиков, — что наш город дал миру величайшего пролетарского писателя. На нашей нижегородской земле Алеша Пешков сделал первые в жизни шаги, провел суровое детство, испытал унижения, работая «в людях».

Мне, сормовичу, особенно радостно, что Алексей Максимович был тесно связан с рабочими нашего завода, что их революционная борьба отражена в бессмертной повести «Мать».

Выступая на митинге сормовичей летом 1928 года, Горький с восхищением говорил о величии наших трудовых достижений. Он говорил о мудрости нашей партии, называя ее нашим мозгом, нашей силой, нашим единственным действительным вождем.

В наши дни родной город Алексея Максимовича стал одним из крупнейших промышленных и культурных центров Советского Союза.

Мы, сормовичи, гордимся революционным прошлым нашего завода, гордимся его трудовой славой, приумножаем ее.

Выступает Николай Тихонов:

— Ныне, когда Советский Союз об'единяет все прогрессивные силы человечества, всех честных людей земли в борьбе за мир и демократию, против безумствующих империалистов, говорит он, огненное слово Максима Горького опять могуче звучит, обрушиваясь на новых претендентов на мировое господство!

Исполняя завет Горького, советские люди неутомимо выступают под знаменем того гуманизма, которое он высоко поднял в свое время и утверждающе пронес через всю жизнь.

Максим Горький был буревестником славного будущего человечества, поэтом грядущих революционных бурь, поэтом, воспевшим приход в мир нового Человека с большой буквы, строителем социалистического мира.

Творческому опыту Горького, традициям Горького, как основополагающим принципам советской литературы и искусства, посвящает свое выступление Чингиз Айтматов. Возникновение современных профессиональных литератур в Средней Азии и в Казахстане, отмечает Чингиз Айтматов, было актом небывалого культурного и социального прогресса. И это было счастьем для нас, что наши первые писатели, которым предстояло еще осознать перемены в народных судьбах не только политически, но и художественно, с первых шагов своего начального пути встретили Горького.

— Почти во всех театрах нашей страны и за рубежом, — сказала народная артистка СССР Алла Константиновна Тарасова, — идут пьесы Горького. Как бы хотелось, чтобы в театрах нашей страны не сходили со сцены эти пьесы! Их должны знать и видеть все поколения, идущие на смену друг другу.

Слово — Кайсыну Кулиеву. Оратор говорит о том, что Горький любил и понимал Кавказ. На Кавказе, который значил так много для великих русских поэтов, был напечатан первый рассказ Горького. Он до конца жизни следил за ростом литературы кавказских народов, радовался успехам их писателей.

Алексей Сурков, выступая с трибуны Кремлевского Дворца с'ездов, отметил огромную роль Максима Горького в формировании многонациональной советской литературы, сопровождавший его до последнего дня жизни горячий интерес к каждой новой книге, каждой новой рукописи, каждому новому имени в литературе.

Человек щедрого сердца, беззаветно веривший в людей и их будущее на земле, он оставил нам и идущей в литературу молодежи, как наследство, свое чудесное умение радоваться всему новому и светлому, любить литературу и радоваться ее росту.

(ТАСС).

НА ПЛЕНУМЕ ЦК КПЧ

ПРАГА, 28 марта. (ТАСС). Сегодня здесь состоялся пленум Центрального Комитета Коммунистической партии Чехословакии.

Как сообщило агентство ЧТК, в работе пленума приняли участие члены Центральной контрольно-ревизионной комиссии, члены Президиума ЦК КП Словакии и первые секретари областных комитетов КПЧ. На пленуме присутствовали также гости — члены правительства и представители чехословацкой общественности.

Первый вопрос повестки дня пленума — обсуждение предложения о кандидате на пост президента республики, с которым от имени Президиума выступил первый секретарь ЦК КПЧ А. Дубчек. Он сообщил, что Президиум ЦК рекомендует Национальному фронту кандидатом на пост президента республики от Коммунистической партии Чехословакии генерала армии Л. Свободу.

В дискуссии по предложению о кандидате на пост президента республики выступил 41 член и кандидат в члены ЦК КПЧ и Центральной контрольно-ревизионной комиссии.

Выступавшие единодушно отмечали, что предложение Президиума ЦК хорошо взвешено и что Л. Свобода пользуется всеобщим уважением у себя на родине и в других странах ввиду своих заслуг в борьбе за свободу народов Чехословаки, за свой честный, прямой и бескомпромиссный характер, личное мужество, за горячее отношение к Советскому Союзу и к идеям социализма.

Л. Свобода, как подчеркивало большинство выступавших, более всего отвечает требованиям всех слоев и групп граждан Чехословакии к кандидату на высший государственный пост.

В ходе дискуссии выступили и некоторые кандидаты, выдвигаемые на пост президента отдельными группами. И. Смрковский сообщил, что полностью поддерживает кандидатуру генерала армии Л. Свободы как человека, пользующегося исключительным уважением чехословацкого народа, и как человека высоких моральных достоинств. Другой кандидат Ч. Цисарж также сообщил, что он полностью поддерживает кандидатуру Л. Свободы.

Дискуссия подтвердила, сказал в заключение первый секретарь ЦК КПЧ А. Дубчек, что предложение Президиума отвечает взглядам подавляющего большинства членов Центрального Комитета.

Затем тайным голосованием Л. Свобода был избран кандидатом Коммунистической партии Чехословакии на пост президента республики.

Было также решено обсудить с представителями других политических партий и общественных организаций, входящих в Национальный фронт, вопрос о том, чтобы кандидатура Л. Свободы была предложена Национальному собранию как общая кандидатура Национального фронта.

Пленум одобрил отставку А. Новотного с поста члена Президиума и секретариата ЦК КПЧ и выразил согласие с его отставкой с поста президента республики.

ЦК КПЧ избрал членом своего Президиума И. Смрковского. Секретарем ЦК избран Ч. Цисарж.

Пленум ЦК КПЧ продолжит свою работу 1 апреля.

☆ ☆ ☆

Председательствовавший на утреннем заседании пленума ЦК КПЧ член Президиума ЦК И. Ленарт сообщил присутствующим о трагической гибели первого в мире космонавта Юрия Алексеевича Гагарина.

Участники пленума стоя почтили память Ю. А. Гагарина. Одновременно было решено направить соболезнование Центральному Комитету КПСС, Президиуму Верховного Совета СССР и Совету Министров СССР.

Этот недавно реконструированный мост через реку Одра связывает Польшу и Чехословакию. Каждый день по нему проходят свыше 500 жителей польского пограничного поселка, направляясь в Чехословакию на место своей работы.

Телефото ЦАФ—ТАСС.

СОВЕЩАНИЕ В ЦК ПОРП

В Центральном Комитете Польской об'единенной рабочей партии 26 марта под председательством первого секретаря ЦК В. Гомулки состоялось совещание первых секретарей воеводских комитетов партии.

Как сообщает агентство ПАП, на совещании были обсуждены текущие задачи партийных организаций и руководящих органов.

Кроме того, В. Гомулка проинформировал собравшихся о ходе встречи руководящих деятелей коммунистических и рабочих партий и правительств социалистических стран, которая состоялась 23 марта в Дрездене. (ТАСС).

РЕШЕНИЕ СОВЕТА МИНИСТРОВ ГДР

Совет Министров ГДР принял решение о подготовке государственных и хозяйственных органов республики к проведению 6 апреля всенародного голосования по проекту новой социалистической конституции ГДР. Решением намечается ряд широких политических и организационных мероприятий на предприятиях и в учреждениях республики.

Совет Министров выразил уверенность, что всенародное голосование явится убедительной манифестацией единства воли и действий граждан ГДР в строительстве мирного и надежного будущего. (ТАСС).

ЧУВСТВО ГЛУБОКОЙ СКОРБИ

БУДАПЕШТ. С чувством большой скорби воспринята весть о трагической гибели Ю. А. Гагарина и В. С. Серегина трудящимися Венгрии.

Сообщение о безвременной кончине первого в мире покорителя космоса потрясло меня и всех моих товарищей, сказал корреспонденту ТАСС один из старейших депутатов Государственного собрания Игнац Пиокер. Трудящиеся нашей страны хорошо помнят встречи с героем космоса. Памятны его обаяние и скромность. Не ошибусь, если скажу, что не было, пожалуй, в мире человека, который пользовался бы повсюду такой популярностью и искренними симпатиями, как Юрий Гагарин.

БЕРЛИН. Агентство АДН передало сообщение, в котором подробно рассказывается о жизненном пути советского космонавта. В сообщении подчеркивается, что после своего первого полета в космическое пространство Юрий Гагарин продолжал принимать ведущее участие в исследовании космоса и внес значительный вклад в подготовку многих других космонавтов.

ТОКИО. После первых сообщений японских радиостанций о трагической гибели Юрия Гагарина и Владимира Серегина в советские учреждения в Японии — в посольство, торгпредство, ТАСС, АПН стали поступать соболезнования от японских граждан и организаций.

Известный японский ученый в области ракетостроения профессор Хидэо Итокава заявил: Мне посчастливилось дважды встретиться с Юрием Гагариным. Это был исключительно интересный, умный, дружелюбный, энергичный человек. Трудно представить, что сейчас нет его в живых. Хочу выразить мое глубокое соболезнование семье Юрия Гагарина и всему советскому народу в связи с этой невосполнимой утратой.

Японский дирижер и общественный деятель Акутагава сказал: Подвиг, который совершил Юрий Гагарин, принадлежит не только Советскому Союзу. Он принадлежит всему человечеству. Гагарин был Колумбом XX века. Все люди нашей планеты знают и с гордостью произносят его имя. Сейчас я чувствую в своем сердце огромное горе. Советский народ потерял своего великого героя. Своего героя — первооткрывателя космоса потеряло все человечество.

БОНН. В телеграмме, присланной в отделение ТАСС в Бонне, директор Бохумской обсерватории Каминский, выразив чувство скорби, отметил, что советский космонавт Гагарин, великий первооткрыватель космоса, является исторической личностью, о которой человечество будет помнить и в грядущие века своего развития.

БУДАПЕШТ. Сообщение о трагической гибели Юрия Гагарина и его портрет в траурной рамке поместила на первой полосе будапештская вечерняя газета «Эшти хирлап». Мы прощаемся с нашим добрым знакомым, нашим хорошим другом, пишет газета в редакционной статье. Жизнь, которую Гагарин неразрывно связал с авиацией, была короткой, но она вошла в историю человечества. Гагарин не хотел остановиться на достигнутом, он продолжал учиться, тренироваться, готовиться к новым полетам. Гагарин был революционером науки, человеческого прогресса. Память о нем как память о революционере будет жить в труде его товарищей.

СОФИЯ. Со всех концов Болгарии в адрес советского посольства идут письма и телеграммы. В посольство приходят представители софийской общественности, чтобы выразить соболезнования советскому народу.

В Софийской средней школе имени Ю. А. Гагарина состоялся траурный митинг. Его участники — преподаватели и школьники обратились в советское посольство с письмом, в котором говорится: «Образ Гагарина, прекрасного советского человека-коммуниста, навсегда останется в наших сердцах. Наша школа будет воспитывать таких людей, как Гагарин, верных великому делу коммунизма».

ПРАГА. Печальная весть, переданная чехословацким радио, молниеносно облетела всю страну.

Пройдут годы, человек полетит на Луну и Марс, но имя Гагарина навсегда останется в мировой истории космонавтики как имя первого гражданина мира, проникшего в тайны космоса, сказал корреспонденту ТАСС чехословацкий ученый проф. Р. Пешек.

Многочисленные общественные организации Чехословакии и отдельные трудящиеся направляют в Советский Союз телеграммы и письма с выражением глубокого соболезнования.

БАМАКО. Герой Советского Союза, полковник Юрий Гагарин стал для всего мира образцом героизма, заявило малийское радио, сообщая о трагической гибели советского космонавта. Большая часть дневного выпуска последних известий была посвящена Юрию Гагарину. Незабываемым днем, открывшим человечеству дорогу в космос, называет радио Мали день 12 апреля 1961 года, день первого полета человека в космос.

ГАВАНА. Гаванское радио периодически повторяет сообщение о гибели советского космонавта Юрия Алексеевича Гагарина. В передачах радио подробно излагается биография первого завоевателя космоса. В них подчеркивается, что Ю. А. Гагарин был близким другом кубинского народа.

(ТАСС).

УКАЗ

ПРЕЗИДИУМА ВЕРХОВНОГО СОВЕТА РСФСР

О ПРИСВОЕНИИ ПОЧЕТНОГО ЗВАНИЯ ЗАСЛУЖЕННОГО АРТИСТА РСФСР ДЕГТЕВУ В. А.

За заслуги в области советского театрального искусства присвоить почетное звание заслуженного артиста РСФСР Дегтеву Владимиру Алексеевичу — артисту Кемеровского театра музыкальной комедии.

Председатель Президиума Верховного Совета РСФСР М. ЯСНОВ

Секретарь Президиума Верховного Совета РСФСР Х. НЕШКОВ

Москва, 28 марта 1968 года.

УКАЗ

ПРЕЗИДИУМА ВЕРХОВНОГО СОВЕТА РСФСР

О НАГРАЖДЕНИИ МЕДАЛЬЮ «ЗА ОТВАГУ НА ПОЖАРЕ» РАБОТНИКОВ ВОЕНИЗИРОВАННОЙ ПОЖАРНОЙ ОХРАНЫ УПРАВЛЕНИЯ ОХРАНЫ ОБЩЕСТВЕННОГО ПОРЯДКА ИСПОЛКОМА КЕМЕРОВСКОГО ОБЛАСТНОГО СОВЕТА ДЕПУТАТОВ ТРУДЯЩИХСЯ

За отвагу и самоотверженность, проявленные при тушении сложного пожара, спасении от огня людей и государственной собственности, наградить от имени Президиума Верховного Совета СССР

медалью «За отвагу на пожаре»

1. Младшего сержанта внутренней службы **Басова** Николая Владимировича — командира отделения 12-й военизированной пожарной части.

2. Младшего сержанта внутренней службы **Денисюка** Семена Федоровича — старшего пожарного 1-й самостоятельной военизированной пожарной части.

3. Младшего сержанта внутренней службы **Коновалова** Валентина Григорьевича — пожарного 12-й военизированной пожарной части.

4. Сержанта внутренней службы **Корчуганова** Виктора Михайловича — командира отделения 1-й самостоятельной военизированной пожарной части.

5. Техник-лейтенанта внутренней службы **Коцюбчика** Адама Федосеевича — начальника караула 18-й военизированной пожарной части.

6. Сержанта внутренней службы **Овчинникова** Григория Никаноровича — командира отделения 14-й военизированной пожарной части.

7. Младшего сержанта внутренней службы **Шишею** Павла Яковлевича — командира отделения 14-й военизированной пожарной части.

Председатель Президиума Верховного Совета РСФСР М. ЯСНОВ

Секретарь Президиума Верховного Совета РСФСР Х. НЕШКОВ

Москва, 28 марта 1968 года.

ВЕТЕРАН ГАЗЕТЫ

...Мороз под 40. По инструкции монтажникам-высотникам можно и не выходить на объект. В тесной теплушке споры. Решение короткое: продолжать работу. Вместе с монтажниками на строительные леса взбирается и молодой человек с блокнотом в руках. Стынет лицо, ноги. Валенки постукивают на холоде, как колодки. Хочется к теплу, к разложенному внизу костру. Но разве можно уйти!

Через день на стройку принесли свежий номер газеты. В нем был напечатан подробный материал о подвиге монтажников, в полтора раза перевыполнивших сменное задание. Статью обсуждали в бригадах, на участках.

— Спасибо вашему корреспонденту, — позвонили из Кузнецкстроя в редакцию. — Статья очень помогла в мобилизации людей.

А молодой журналист Василий Целищев был в это время уже на другом объекте, готовил новый материал о людях, строящих Кузнецкий металлургический комбинат.

Если собрать воедино все корреспонденции, очерки, статьи Василия Ивановича Целищева, получилась бы довольно объемистая книга о делах и людях первенца сибирской металлургии.

Весной 1932 года стал Целищев журналистом. С тех пор вот уже 36 лет он работает в новокузнецкой городской газете. Нам, его товарищам по профессии, особенно понятен смысл этих слов: 36 лет в одной газете. За ними не только большие и малые события, летописцем которых был газетчик, за ними — сотни человеческих судеб, становлению которых прямо или косвенно помогало его слово. Именно поэтому у Василия Ивановича очень много друзей среди строителей, металлургов, шахтеров.

Совсем недавно в редакцию «Кузнецкого рабочего» зашел пожилой человек и крепко обнял Целищева.

— Вот зашел проститься, — сказал он. — Вышел на пенсию, теперь еду к родным.

Это был старший мастер пятой доменной печи КМК Алексей Дмитриевич Поспелов. Не спешу, если скажу, что нет на комбинате цеха или участка, где бы не знали журналиста Целищева. Из ветеранов городской газеты он — старший. Был литсотрудником, выпускающим, заведовал отделами, работал ответственным секретарем, заместителем редактора.

Вчера, 29 марта, общественность Новокузнецка тепло проводила старейшего журналиста города на заслуженный отдых. Нет надобности перечислять многочисленные поздравления, пришедшие в адрес Василия Ивановича в связи с 60-летием. Скажем только, что все они проникнуты искренним теплом, благодарностью скромному труженику.

Накануне юбилея мы хотели встретиться с коллегой. Это оказалось не так-то просто. Утром он ушел на комбинат. Затем был занят вычиткой материалов в очередной номер газеты, а вечером спешил на заседание городского комитета народного контроля, членом которого он является.

— У Василия Ивановича и сейчас завидная работоспособность, — рассказывают ученики Целищева журналисты Валентина Соловьева и Валентина Мелих. — Глядя на него, получаешь заряд энергии. Он всегда в работе. К нему идут молодые сотрудники редакции за советом, консультацией. И Василий Иванович, как всегда, доброжелателен и точен. Многие из его учеников сейчас работают в самых различных редакциях страны. Влюбленный в газетное дело, он трудится в эти дни над историей «Кузнецкого рабочего».

Журналисты Кузбасса от всего сердца поздравляют Василия Ивановича Целищева с 60-летием, желают ему доброго здоровья, творческих успехов.

Е. ПАСТУШЕНКО,
корр. «Кузбасса».

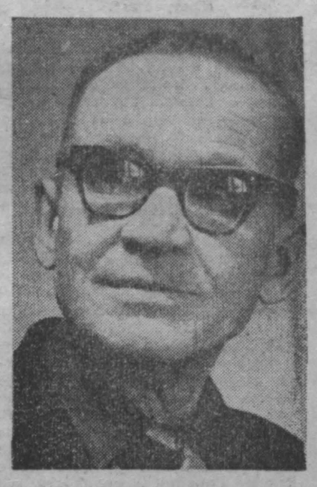

НА СНИМКЕ: В. И. Целищев.

Хорошую специальность приобретает недавняя выпускница средней школы комсомолка Люба Матько. Она учится вязать изделия из шерсти в ателье № 7.

— Хочу, чтобы люди носили красивую и удобную одежду, — говорит Люба.

г. Прокопьевск. Фото В. Грызыхина.

НОВОСЕЛЫ КНИЖНОЙ ПОЛКИ

Вольпер И. Н. «ПСЕВДОНИМЫ В. И. ЛЕНИНА». Лениздат.

В. И. Ленин был непревзойденным мастером революционной конспирации. Свыше ста псевдонимов и партийных кличек использовал он для того, чтобы ввести в заблуждение нищеет царской охранки. О ленинских псевдонимах, об истории, условиях и причинах их возникновения рассказывается в этой книге.

Хлебников Н. М., Евлампиев П. С., Володихин Я. А. «ЛЕГЕНДАРНАЯ ЧАПАЕВСКАЯ». «Знание».

В книге повествуется о боях и походах Чапаевской дивизии в гражданскую войну. Авторы рассказывают о жизни и боевой деятельности М. В. Фрунзе, В. И. Чапаева, Д. А. Фурманова, раскрывают героизм людей в годы становления Советской власти. В книге — уникальные фотоснимки тех лет.

Понизовский В. М. «ВРЕМЯ «Ч». «Молодая гвардия».

Книга-очерк о состоявшихся в сентябре 1967 года военных учениях под кодовым названием «Днепр». Автор рисует общую картину учений с применением самой современной военной техники.

Валиахметов А. К. «ЛЫЖНЯ НЕ ТАЕТ». «Молодая гвардия».

В книгу вошли факты, цифры, документы, собранные участниками лыжных походов 1927 и 1967 годов, а также редкие факты из истории отечественных дальних лыжных пробегов.

Тарасов А. «СОВЕРШЕННОЛЕТИЕ» «Молодая гвардия».

Автор, известный тренер, продолжает разрабатывать тему — хоккей и хоккеисты, рассказывая о богатом прошлом, настоящем и будущем хоккея.

Г. БОНДАРЬ.

СОСТЯЗАНИЕ ПАХАРЕЙ

Соревнования механизаторов-пахарей после окончания весеннего сева решило провести в этом году Министерство сельского хозяйства РСФСР. Они будут организованы в колхозах и совхозах, районах, областях и краях. Победители примут участие во всероссийском и всесоюзном конкурсах механизаторов.

Это соревнование, сообщили корреспонденту ТАСС в министерстве, по существу, будет для механизаторов всесоюзным смотром и школой повышения мастерства, улучшения использования сельскохозяйственной техники.

(Корр. ТАСС).

Успех боксеров «Труда»

Четыре дня в Барнауле продолжалось лично-командное первенство юных боксеров Сибири и Дальнего Востока.

В первый же день соревнований наши ребята дали понять, что они не намерены быть за чертой лидеров. Это стало ясно после того, как на старте они выиграли четыре поединка из пяти.

Чемпионами Сибири и Дальнего Востока стали В. Ходько, В. Калашников и А. Наумов. В. Ходько получил приз за лучшую технику.

Пять юных боксеров Кузбасса включены в состав сборной команды ЦС ДСО «Труд» для подготовки и участия в первенстве ВЦСПС.

Е. ЧЕРВОВ.

ФУТБОЛЬНЫЙ СТАРТ В ТАШКЕНТЕ

ТАШКЕНТ, 28 марта. (ТАСС). Итак, 30-й чемпионат советских футболистов стартовал. Он начался матчем ташкентского «Пахтакора» с московским «Торпедо». Встреча закончилась вничью — 0:0.

Хоккей

Хоккеисты горьковской команды «Торпедо» стали 28 марта полуфиналистами розыгрыша Кубка СССР. Они победили в четвертьфинальном матче московское «Динамо» — 5:2 (1:1, 3:1, 1:0).

(ТАСС).

☆ ☆ ☆

Чемпион страны московский «Спартак» проиграл в четверг в Москве очередной матч первенства СССР по хоккею — и это уже не сенсация — киевскому «Динамо» — 3:4 (1:1, 1:1, 1:2).

Хоккеисты Ленинградского спортивного клуба армии в очередном матче чемпионата страны одержали победу над столичной командой «Крылья Советов» со счетом 4:3 (0:2, 3:0, 1:1).

(ТАСС).

ПИСАТЕЛЬ ДАНИЛОВ НАЧИНАЛ В КУЗБАССЕ

Архивные документы позволили установить, что известный чувашский писатель М. Н. Данилов-Чалдун (1893—1944 гг.) — автор рассказов о жизни колхозной деревни («Избранные рассказы») и о подвигах советских людей в Великой Отечественной войне («Перед 34-й атакой», «Красноармеец Самсонов», «В тылу») — длительное время жил и работал в Кузбассе.

В Сибирь он приехал еще в 1910 году 17-летним парнем и работал на только что открывшихся Алтайских копях (так раньше назывались угольные копи, располагавшиеся в районе нынешнего города Березовского, в Барзасской тайге). Отсюда Данилова мобилизовали в царскую армию. Демобилизовавшись в октябре 1917 г. Данилов возвращается в Сибирь, снова работает шахтером. На Алтайских копях образуется Совет рабочих депутатов. Солдат-фронтовик решительно становится на сторону большевиков. В начале 1920 г. он вступает в партию. Способного и любознательного рабочего направляют учиться в Томскую совпартшколу, после окончания которой М. Н. Данилов работает секретарем Верхотомского, а позднее Лебедевского волостных комитетов партии.

Время тогда было неспокойное. Коммунистам часто приходилось браться за оружие. Данилов участвует в ликвидации банды колчаковского полковника Олиферова.

В 1923 году Данилова, как тогда выражались, перебрасывают в Крапивинский район председателем райрабочкома. Через два года его направляют на учебу в Москву, на курсы уездных партийных работников при ЦК ВКП(б). После их окончания Данилов работает в аппарате Кузнецкого окружкома ВКП(б).

В это время Данилов начинает журналистскую деятельность, пишет заметки и статьи в томскую губернскую газету «Красное знамя», сотрудничает в «Советской Сибири». В эти годы он ведет активную переписку с известными чувашскими писателями М. Сеспелем, П. Хузангаем. Те советуют ему заняться целиком писательской деятельностью, зовут к себе в Чувашию.

В 1932 г. М. Н. Данилов уехал из Кузбасса. Видимо, сибирские впечатления были дороги ему. Став писателем, он подписывается Даниловым-Чалдуном, т. е. коренным жителем Сибири.

В годы Великой Отечественной войны писатель на фронте. Сражаясь с немецко-фашистскими войсками, он погиб в 1944 году.

А. МАЗЮКОВ.

УСПЕХ ЯЙСКИХ ТЕННИСИСТОВ

Три дня в Белове проходило первенство областного совета ДСО «Урожай» по настольному теннису. В соревнованиях приняли участие 10 команд.

Спортсмены Яйского района лидировали на протяжении всего первенства и завоевали кубок. Три игрока этой команды — В. Полещук, В. Кусков и Н. Уварова — включены в состав сборной команды области, которая будет выступать на первенстве РСФСР.

П. ЯКОВЛЕВ.

Редактор Н. Я. ТРОИЦКИЙ.

В ТЕАТРАХ, ЦИРКЕ И КИНО

Драматический ТЕАТР. Сегодня и завтра — СКАЗ О СКОМОРОХЕ И ЦАРЕ ГОРОХЕ, — в 11 час. ВЕРНОСТЬ — в 14 час. 30 мин. и в 19 час. 30 мин.

Театр ОПЕРЕТТЫ. ЛЕТУЧАЯ МЫШЬ. Начало в 19 часов 30 мин. 31 марта — ВОЗВРАЩЕНИЕ МЕРИ ИВ.

Концертный зал ФИЛАРМОНИИ. Московская гастрольная опера 30 марта, днем, — РУСАЛКА, начало в 14 часов. Вечером, в 20 часов, — ТРАВИАТА. 31 марта, днем, — СЕВИЛЬСКИЙ ЦИРЮЛЬНИК, вечером — РИГОЛЕТТО.

ГОСЦИРК. ДВА ПРЕДСТАВЛЕНИЯ. Начало в 17 и 20 часов.

Кинотеатр «МОСКВА». 1. Журнал «Сибирь на экране» № 6. Французский художественный фильм МУЖЧИНА И ЖЕНЩИНА (10, 12, 2, 4, 6-15, 8-15, 10-10 — детям смотреть не рекомендуется). НЕОБЫКНОВЕННАЯ ОХОТА. ВОДЫ ПОЮТ (к сеансу в 10-10). ДЕНЬ СОЛНЦА И ДОЖДЯ (8-40 — для детей). 2. Журнал «Сибирь на экране № 35. Художественный фильм МОИ УНИВЕРСИТЕТЫ (10, 12, 2 для детей; 4, 8, 9-50). Хроникально-документальные фильмы ДРУГ ГОРЬКОГО — АНДРЕЕВА. НА РОДИНЕ МАЛЬВЫ (6-20).

Кинотеатр «КОСМОС». Новый цветной широкоэкранный художественный фильм ИСХОД (9, 10-50, 12-40, 2-30, 4-20, 6-10, 8, 9-50). МОНПАРНАС, 19 (9-30, 1-30, 3-30, 7-30, 9-30). БАБЬЕ ЦАРСТВО (11-30, 5-30).

В 9-30 вечера — творческая встреча с артистом кино К. Столяровым.

Кинотеатр «ПИОНЕР». СУДЬБА БАРАБАНЩИКА (10, 1-40). ЧЕЛОВЕК-АМФИБИЯ (11-50, 3-30, 5-20, 9-10). ЮРИЙ НИКУЛИН (7-20, 8-20).

Кинотеатр «ОКТЯБРЬ». СЕРГЕЙ ЛАЗО (10, 12, 2, 4, 5-50, 7-40, 9-30).

Кинотеатр «МЕТАЛЛУРГ». СКАЗКА О ЦАРЕ САЛТАНЕ (10, 2). ЧУДО В ЛОМБОШЕ (12, 4, 5-55, 7-45, 10). МЛАДШИЙ БРАТ (к сеансу в 7-45).

Кинотеатр «ПРОГРЕСС». ОСТОРОЖНО, БАБУШКА! (10, 2). БАБЬЕ ЦАРСТВО (8, 12, 4, 6, 8, 10-10 — детям смотреть не рекомендуется). БЕЖИН ЛУГ (к 8 час. сеансу).

Кинотеатр «ЛУЧ». ИНОСТРАНКА (10, 2). ОБНАЖЕННАЯ МАХА (12, 4, 6, 8, 10).

Кинотеатр «КОМСОМОЛЕЦ». ТВОЙ СОВРЕМЕННИК, две серии (3, 6, 9).

Дом культуры ШАХТЕРОВ. ДЕНЬ СОЛНЦА И ДОЖДЯ (3). ДВОЙНОЕ ОКРУЖЕНИЕ (5-20, 9-20). **В 7 час. вечера — встреча с артистом кино К. СТОЛЯРОВЫМ.**

Дом культуры ХИМКОМБИНАТА. АКВАЛАНГИ НА ДНЕ (1). СНЕГА КИЛИМАНДЖАРО (4, 8). **В 6 час. веч. — творческая встреча с артистом кино К. СТОЛЯРОВЫМ.**

Клуб ГРЭС. НЕПОДДАЮЩИЕСЯ (12, 1-50, 4). ОПЕРАЦИЯ «СВЯТОЙ ЯНУАРИЙ» (6, 8).

Клуб КОКСОХИМЗАВОДА. ОБНАЖЕННАЯ МАХА (5, 7, 9).

КЕМЕРОВСКИЙ КОМБИНАТ БЫТОВОГО ОБСЛУЖИВАНИЯ

ПРИГЛАШАЕТ НА РАБОТУ:

автоэлектрика-аккумуляторщика, моториста по ремонту двигателей легковых автомашин, вулканизаторщика, слесаря по ремонту мотоциклов, слесаря по ремонту велосипедов, слесаря по ремонту лодочных моторов, слесаря 2—6-го разряда по ремонту легковых автомашин, уборщицу, сторожа, слесаря по ремонту сложнобытовой техники, фотографов, столяров, заведующего лодочной станцией, весовщиков на медицинские весы, приемщиков детского проката, водителя мотороллера.

Обращаться: проспект Ленина 48, 3-й этаж, в отдел кадров.

К СВЕДЕНИЮ ЗРИТЕЛЕЙ!

ТЕАТР ОПЕРЕТТЫ КУЗБАССА

2 апреля — «ГОЛУБАЯ МАЗУРКА». Премьера спектакля «Мы хотим танцевать» переносится на 4 апреля. Билеты действительны со штампом 2 апреля.

3 апреля — «ЛЕТУЧАЯ МЫШЬ». Об'явленный спектакль «Мы хотим танцевать», переносится на 9 апреля.

4 апреля — «МЫ ХОТИМ ТАНЦЕВАТЬ». Действительны билеты со штампом 2 апреля. Об'явленный спектакль «Голубая мазурка» переносится на 24 апреля.

КЕМЕРОВСКИЙ ОБЛАСТНОЙ УЧЕБНЫЙ КОМБИНАТ управления подготовки кадров ЦСУ РСФСР

ОБ'ЯВЛЯЕТ ПРИЕМ УЧАЩИХСЯ НА 1968 УЧЕБНЫЙ ГОД (дневное и вечернее отделения)

на курсы подготовки и повышения квалификации счетоводов, бухгалтеров, старших бухгалтеров промышленных и строительных предприятий, операторов, инструкторов-операторов и механиков счетно-казишных машин, машиносчетных бюро и станций.

При учебном комбинате в г. Кемерове открыто заочное отделение подготовки бухгалтеров и повышения квалификации бухгалтеров сельскохозяйственных предприятий. Принимаются лица по направлениям предприятий, организаций, учреждений и в индивидуальном порядке. Обучение на курсах платное. Запросы и документ об образовании, справку о состоянии здоровья (форма № 286), конверт достоинством 4-5 коп. направлять по адресу: г. Кемерово, ул. 40 лет Октября, 17 а (в помещении школы рабочей молодежи № 2) и в счетоводно-бухгалтерские школы: в г. Прокопьевске — проспект Шахтеров, 2; в г. Новокузнецке — ул. Орджоникидзе, 2.

Дирекция.

В СВЯЗИ С УВЕЛИЧЕНИЕМ ОБ'ЕМА РАБОТ ПО РЕМОНТУ ЗДАНИЙ И СООРУЖЕНИЙ

Ново-Кемеровскому химкомбинату требуются:

РАБОЧИЕ СЛЕДУЮЩИХ СПЕЦИАЛЬНОСТЕЙ:

плотники, арматурщики-бетонщики, столяры, слесари, слесарь-жестянщик, штукатуры-маляры, обмуровщики-изолировщики, каменщики.

Оплата сдельно-премиальная. Плотникам, имеющим высокую квалификацию, оплата гарантируется 140—150 рублей.

Для вновь поступающих на работу, не имеющих указанных профессий, будет организовано обучение в процессе производства с сохранением основной заработной платы 80—90 рублей.

На работу принимаются мужчины и женщины. Одинокие обеспечиваются общежитием.

ОБЩЕСТВО САДОВОДОВ-МИЧУРИНЦЕВ г. КЕМЕРОВА ПРОВОДИТ ПРИЕМ В ЧЛЕНЫ ОБЩЕСТВА

и отводит земельные участки под закладку новых мичуринских садов в районе пос. Южного.

Получившие землю обеспечиваются плодово-ягодными саженцами. Правление проводит регистрацию садоводов и прием членских взносов за 1968 год. При регистрации и уплате членских взносов необходимо пред'явить паспорт и членский билет владельца сада. Адрес: г. Кемерово, ул. Гвардейская, 57. Тел. 98-24-92.

Правление.

ПРИГЛАШАЮТ НА РАБОТУ:

ТРЕСТ «КЕМЕРОВОЖИЛСТРОЙ» — инструкторов производственного обучения рабочих штукатурным, малярным и бетонным работам.

Обращаться: ул. Кирова, 14, в отдел кадров.

АВТОБАЗА ТРЕСТА «КЕМЕРОВОСЕЛЬСТРОЙ» — шоферов 1, 2, 3-го классов, автослесарей, мотористов, автоэлектриков, электрика силовых сетей, агрегатчиков, автокрановщиков, вулканизаторщиков, медников, разнорабочих, грузчиков, уборщицу. Оплата повременно-премиальная. Шоферам доплачивается 20-процентная надбавка.

Обращаться: г. Кемерово, Кировский район, пер. Инициативный, 14, в отдел кадров.

АВТОТРЕСТ № 1 комбината «Кузбасскарьеруголь» — главного бухгалтера (оклад 150 руб.), старшего бухгалтера-ревизора (оклад 103 руб.), начальника производственно-технического отдела автотреста (оклад 170 руб.).

Обращаться: г. Кемерово, ул. Суворова, 3-а, в отдел кадров. Тел. 95-4-81.

ДОРОЖНО-СТРОИТЕЛЬНОЕ УПРАВЛЕНИЕ № 1 Кемеровского облдорстройтреста — штукатуров, каменщиков, бетонщиков, слесарей, сантехников, слесарей по ремонту дорожных машин, дорожных рабочих (выплачивается к зарплате 30-проц. надбавка); для работы в управлении — бухгалтера расчетной группы (оклад 92 руб.), мастеров и геодезистов по строительству автодорог.

Обращаться: г. Кемерово, Кузнецкий проспект, 127, в отдел кадров. Тел. 5-53-24, 5-53-38. Проезд автобусом № 8 до остановки «Насыпь».

ОБЛАСТНАЯ ТОРГОВАЯ БАЗА РОСОБУВЬТОРГА — экономиста (оклад 80 руб.).

Обращаться: г. Кемерово, Кузнецкий проспект, 171 (бывшая ул. Вокзальная). Проезд автобусом № 8 до остановки «Текстильторг».

ОБЛАСТНАЯ БИБЛИОТЕКА — ротаторщицу, секретаря-машинистку.

Адрес: г. Кемерово, ул. Дзержинского, 19.

АЭРОПОРТ — шоферов, автослесарей, кузнеца, автокрановщика на автокран МАЗ, кочегара, рабочих, грузчиков, дежурных штурманов, водителей автотрапа, радиотехников, авиатехников, авиамехаников, плотников, маляров, газоэлектросварщика.

Проезд автобусом № 101.

ОБЛАСТНОЕ АПТЕЧНОЕ УПРАВЛЕНИЕ — мастера-строителя. Оклад 100 руб.

Обращаться: г. Кемерово, проспект Ленина, 24 (вход со двора).

УПРАВЛЕНИЕ ПИЩЕВОЙ ПРОМЫШЛЕННОСТИ в аппарат управления — бухгалтера-ревизора.

Обращаться: г. Кемерово, Советский проспект, 35, 1-й этаж, в отдел кадров. Тел. 6-84-58, 2-28-82.

КЕМЕРОВСКИЙ ГОРМОЛЗАВОД № 1 — рабочих в цехи, рабочих склада, грузчиков, экспедиторов, контролеров, кладовщиков, машиниста паровоза, зольщика, слесаря-сантехника, электриков, слесарей по ремонту технологического оборудования, токаря, бухгалтеров.

Проезд автобусами №№ 21 и 101 до остановки «Холодильник».

КЕМЕРОВСКИЙ ПЕРВЫЙ ГОРПИЩЕТОРГ

ОБ'ЯВЛЯЕТ ПРИЕМ МОЛОДЕЖИ НА КУРСЫ ПРОДАВЦОВ

Срок обучения 6 месяцев. Принимаются лица с образованием 7—8 классов. Стипендия 45 руб. в месяц.

Об'является также набор на курсы продавцов мелкой розницы. Срок обучения один месяц, стипендия 45 руб.

Здесь же **требуются:** зав. магазинами, зав. секциями, продавцы, рабочие, уборщики, грузчики, коновозчики, механики и слесари холодильных установок, зав. базами и кладовщики, плотники, каменщики.

Обращаться: г. Кемерово, ул. Красноармейская, 59, в отдел кадров. Тел. 5-50-94.

К СВЕДЕНИЮ АБОНЕНТОВ ГОРОДСКОЙ ТЕЛЕФОННОЙ СЕТИ!

Абонентная плата за пользование квартирными телефонами принимается в следующих отделениях связи с 9 до 19 часов:

отделение связи № 1 — ул. Севастопольская, 5; отделение связи № 33 — ул. Леонова, 24; отделение связи № 2 — Горловское шоссе, 22; отделение связи № 28 — ул. Тухачевского, 12.

Прием абонентной платы в здании городской телефонной станции (Советский проспект, дом 92-а) производится в рабочие дни с 8 до 20 часов, в субботу и воскресенье — с 9 до 17 часов.

ОБКОМ ДОСААФ — коменданта, шофера автокрана, автослесаря, техника связи, рабочего, авиационного техника, шоферов, каменщиков.

Обращаться: г. Кемерово, ул. Кирова, 59, в отдел кадров.

Наш адрес: г. Кемерово, ул. Трудовая, 64; телефоны: редактора 6-61-54, приемной 6-69-74, заместителей редактора 6-70-82 и 6-65-74, ответственного секретаря 6-68-81, зам. ответственного секретаря 6-65-63, отделов редакции: партийной жизни 6-61-83, пропаганды 6-66-73, промышленного 6-69-44 и 6-63-02, сельского хозяйства 6-67-82, советского строительства 6-64-84, строительного 6-67-46, культуры 6-62-01, писем и рабселькоров 6-90-52 и 6-60-72, информации 6-62-37, об'явлений 6-68-72, фотокорреспондентов 6-90-63, директора издательства 6-69-23, общественной приемной 6-66-52, бухгалтерии 6-90-54, директора типографии 6-89-32.

ОП02221. Типография «Кузбасс» управления по печати. Тираж 165.000 экз. Заказ 2345