Пролетарии всех стран, соединяйтесь!

КУЗБАСС

ОРГАН КЕМЕРОВСКОГО ОБКОМА КПСС и ОБЛАСТНОГО СОВЕТА ДЕПУТАТОВ ТРУДЯЩИХСЯ

№ 51 (12333). Четверг, 29 февраля 1968 г. Год издания 47-й. Цена 2 коп.

МЕТАЛЛУРГИ СОВЕЩАЮТСЯ

В Новокузнецке собрался хозяйственный актив Главного управления металлургической промышленности Министерства черной металлургии СССР. Присутствовали специалисты Магнитки, Нижнего Тагила, Новокузнецка, южных и восточных металлургических заводов страны, видные ученые.

С докладом об итогах минувшего года и задачах на нынешний год выступил начальник Главного управления Герой Социалистического Труда А. Ф. Захаров. В прениях выступили директор КМК Е. М. Салов, главный инженер Череповецкого металлургического завода В. А. Ваньчиков, директор Ново-Липецкого металлургического завода А. П. Лихорадов и др. Они рассказали о проделанной работе, вскрыли имеющиеся недостатки и резервы производства, определили очередные задачи.

В собрании актива принимал участие первый секретарь Кемеровского обкома КПСС А. Ф. Ештокин.

(Корр. «Кузбасса»).

ОНИ СТРОЯТ ДОРОГИ

Вчера в Кемерове открылось трехдневное совещание работников дорожно-строительных организаций 27 краев и областей Сибири и Дальнего Востока. На первом пленарном заседании гостей Кузбасса тепло приветствовал заместитель председателя Кемеровского облисполкома П. М. Белоус.

Участники совещания обсуждают меры улучшения качества работ и технического контроля на строительстве автомобильных дорог и мостов организациями Министерства автомобильного транспорта и шоссейных дорог РСФСР. С докладом на эту тему выступил вчера зам. начальника Главного управления шоссейных дорог министерства Н. И. Голованов.

Состоится также разговор об итогах работы группы строительных организаций, переведенных на новый порядок расчетов за выполненные работы.

Строго охранять общественный порядок

Вчера в Кемерове состоялось областное совещание работников органов охраны общественного порядка. Участники совещания обсудили доклад начальника УООП облисполкома В. Н. Новикова «Об итогах работы органов охраны общественного порядка за прошлый год и задачи на 1968 год».

В работе совещания приняли участие второй секретарь обкома КПСС Л. А. Горшков, зам. председателя облисполкома В. И. Карпов.

Большой группе работников органов охраны общественного порядка были вручены правительственные награды.

СОДРУЖЕСТВО УЧЕНЫХ И ПРОИЗВОДСТВЕННИКОВ

Гидравлическая добыча угля завоевывает все больший авторитет как среди ученых, так и практиков. Эффективность новой технологии подземных работ убедительно доказана на таких гидрошахтах Кузбасса, как «Байдаевская-Северная» № 1 и № 2, «Красногорская», «Грамотеинская-3-4», «Полысаевская-Северная» и других.

Обменяться опытом, наметить перспективы дальнейшей работы на ближайшие годы — такова задача Всесоюзного координационного совещания по гидродобыче, которое открылось в Новокузнецке 27 февраля. В нем принимают участие крупные ученые и специалисты из Москвы, Ленинграда, Таллина, Караганды, Донбасса, Кузбасса и других городов и бассейнов страны.

Участники совещания ознакомятся с системой разработки пластов крутого, наклонного и пологого падения без крепления и с креплением очистного пространства, со средствами выемки угля гидравлическим способом, с планами развития гидрошахт в ближайшие годы и другими важными проблемами.

27 февраля гости побывали на гидрошахтах «Байдаевская-Северная» № 1 и № 2, «Грамотеинская-3-4». Затем началась работа по секциям.

Совещание продлится до 2 марта.

(Корр. «Кузбасса»).

На сменных страницах

Вторая страница сегодняшнего номера — сменная. В кемеровском выпуске опубликованы репортаж с электротехнического завода, рассказ о мастерицах — создателях героев кукольного театра, фельетон «Парадокс с оторванной пуговицей», информации.

Читатели городов и сел области прочтут «Письма о коммунистах», заметки с колхозного отчетного собрания, различные сообщения с мест.

XIV СЪЕЗД ПРОФСОЮЗОВ СССР

27 февраля на вечернем заседании XIV с'езда профессиональных союзов СССР с отчетным докладом Центральной ревизионной комиссии выступил ее председатель **И. А. Новиков.**

Прения по отчетным докладам открыл председатель Украинского республиканского совета профсоюзов **В. К. Клименко.** Профсоюзные организации республики, сказал он, главное внимание уделяют мобилизации трудящихся на выполнение народнохозяйственных планов и дальнейшее развитие социалистического соревнования. Действуя под руководством Коммунистической партии, они направляют усилия тружеников города и деревни на выявление и использование резервов производства.

Сегодня хочется особенно подчеркнуть, сказал в своем выступлении председатель МГСПС **В. И. Крестьянинов,** что в борьбе за победу социализма, за социалистические завоевания трудящихся достойно показали себя советские профсоюзы. Приветствие Центрального Комитета партии настоящему с'езду, в котором дана высокая оценка роли профсоюзов в коммунистическом строительстве, вдохновляет нас на новые трудовые свершения.

Московский городской совет профсоюзов, городские и фабрично-заводские комитеты, продолжал оратор, главное внимание уделяют повышению уровня организаторской и воспитательной работы, развитию активности трудящихся в борьбе за выполнение государственных планов. Профсоюзные организации Москвы, подчеркнул В. И. Крестьянинов, призваны широко развернуть соревнование за выполнение новых, повышенных обязательств, всемерно развивать движение за трудовой вклад в честь 100-летия со дня рождения В. И. Ленина.

Председатель ЦК профсоюза рабочих металлургической промышленности **И. И. Костюков** отметил в своем выступлении успехи, достигнутые в минувшем году металлургами. Металлурги страны вышли на новый рубеж производства стали — более 100 миллионов тонн в год.

Высокую оценку заслужил коллектив мартеновской печи №1 Макеевского завода, более чем вдвое превысивший годовую производительность печи. Опыт новаторов одобрен ЦК КПСС и рекомендован к широкому распространению на металлургических заводах страны. Все эти успехи металлургов — результат не только усилий новаторов, но и умелой организаторской деятельности профсоюзных организаций.

Оратор обратился с призывом к трудящимся и профсоюзным организациям металлообрабатывающих отраслей хозяйства, к советам профсоюзов и комсомольцам начать массовый поход за экономию металла, повышение надежности металлоизделий.

О трудовых делах железнодорожников Сибири рассказал делегатам с'езда машинист электровоза Новосибирского локомотивного депо **В. М. Михмель.** Коллектив депо решил досрочно, к 7 ноября 1970 года, выполнить пятилетнее задание. Рабочие хорошо понимают, что успешное выполнение пятилетнего плана зависит от личного вклада каждого из них, и твердо уверены, что свои обязательства они успешно выполнят, заявил машинист.

В прениях выступили также председатель Ленинградского областного совета профсоюзов **Б. А. Попов,** руководитель комплексной бригады шахты «Контарное» Донецкой области, Герой Социалистического Труда **М. И. Телитченко,** ткачиха Костромского льнокомбината имени В. И. Ленина, Герой Социалистического Труда **В. Н. Плетнева.**

28 февраля XIV с'езд профсоюзов продолжал свою работу.

(ТАСС).

НА КОНСУЛЬТАТИВНОЙ ВСТРЕЧЕ В БУДАПЕШТЕ

БУДАПЕШТ, 27 февраля. (ТАСС). Сегодня утром Консультативная встреча представителей коммунистических и рабочих партий продолжила свою работу, сообщает агентство МТИ.

Как явствует из коммюнике об открытии Консультативной встречи, в ней принимают участие представители 63 коммунистических и рабочих партий, а также представители алжирских коммунистов. Наблюдателями представлены Единая социалистическая партия Исландии и Коммунистическая партия Норвегии.

Участники Консультативной встречи приняли к сведению сообщение Центрального Комитета Венгерской социалистической рабочей партии о подготовке Консультативной встречи.

Представители братских партий договорились о порядке председательствования. С участием представителей всех братских партий был избран секретариат с целью разработки предложений, подлежащих обсуждению на встрече, и с целью обеспечения порядка работы.

ЩИТ СМОНТИРОВАН ДОСРОЧНО!

Бригаду проходчиков, которую возглавляет опытный горняк Кононов, на шахте «Маганак» считают маяком. Скорость — главная черта в работе этого коллектива. С начала года шахтеры прошли сверх плана свыше 40 метров горных выработок.

В феврале на участке № 8 сложилась трудная обстановка с добычей угля. Разрядить ее можно было только быстрым вводом в эксплуатацию новых забоев. Учитывая это, бригада Кононова взяла на себя обязательство — досрочно ввести на восьмом участке щит. По графику перекрытие должно быть сдано в эксплуатацию 20 февраля. Проходчики дали слово, что с 15 февраля из нового забоя пойдет уголь. Каждый день они перевыполняли нормы на 25—30 процентов. Такая высокая производительность труда позволила справиться с порученным об'емом работы на неделю раньше срока.

В. ЧУБУКОВ,
горный мастер шахты «Маганак».

ИНСТИТУТ НА ОБЩЕСТВЕННЫХ НАЧАЛАХ

При Киселевском городском правлении НТО-горное создан общественный научно-исследовательский угольный институт. В нем пять лабораторий: систем разработки и горного давления, техники безопасности, подземных пожаров, изучения и распространения передовых методов труда, экономического анализа.

Утверждены положение об институте и состав научно-технического совета института. Директором стал В. В. Егошин — начальник технического отдела треста «Киселевскуголь».

Институт вызывает живой интерес у многих инженеров и техников Киселевского рудника. Общественному институту оказывают большую помощь горком КПСС, горком профсоюза работников угольной промышленности. Финансировать исследовательские работы будет трест «Киселевскуголь» и частично городское правление НТО-горное.

НА СНИМКЕ: в лаборатории систем разработки и горного давления (слева направо): начальник отдела техинформации треста «Киселевскуголь» С. М. Панов, пом. гл. инженера шахты им. Вахрушева В. И. Клопов, зам. гл. инженера шахты № 5 М. Д. Панов ведут исследования на стенде для определения горного давления на щитовой забой.

А. ТЕРЕХОВ,
зам. председателя областного правления НТО-горное.
Фото В. Трунова.

СОВЕТЫ ВОИР — ВСЕМ УЧАСТКАМ

В прошлом году рационализаторы шахты имени Дзержинского внесли 125 предложений. 109 из них внедрены в производство и позволили механизировать и автоматизировать ряд трудовых процессов, сэкономить 470 кубометров леса, 140 тыс. киловатт-часов электроэнергии, 650 метров электрокабеля, 200 пожарных рукавов, 140 метров шланга и другие материалы. Общий экономический эффект от творческих предложений рационализаторов составил более 50 тыс. рублей.

Принятые на второй год пятилетки обязательства перевыполнены. Но предложения в основном поступали от рационализаторов подземного транспорта и отдела главного механика. Среди 86 рационализаторов, имеющихся на шахте, нет ни одного забойщика, только два проходчика.

Инженер БРИЗа А. И. Посаженников в рабочих планах на нынешний год предусмотрел создать на всех участках и во всех цехах советы ВОИР, организовать для рационализаторов консультационные пункты. 23 января на шахте были об'явлены условия смотра-конкурса на лучший участок и цех по рационализаторской работе.

В конкурс уже включилось большинство участковых и цеховых коллективов.

А. СНЕТКОВ,
внештатный корр. «Кузбасса».

ДЕПУТАТ И ЖИЗНЬ

СЕКРЕТАРЬ СЕЛЬСОВЕТА

У ВСЯКОГО депутата свой избирательный округ. Округ депутата Елыкаевского сельского Совета Тариковой — тихая улочка села. Но диапазон депутатских обязанностей Полины Александровны куда шире. Ее волнуют нужды четырнадцати населенных пунктов Совета, проблемы их благоустройства, быта, культуры. Потому что депутат Тарикова — секретарь исполкома сельского Совета.

Именно она составляет расходную смету на благоустройство деревень. Она же «подбивает» и итоги. Только что члены исполкома сельского Совета отчитались в населенных пунктах за год прошедший. В деревне Тебеньки доход от налогов самообложения направили на ремонт старых колодцев, в деревне Панинске — на строительство нового, а в Осиновке исполком вместе с дирекцией Елыкаевского совхоза замахнулись на водопровод... Недавние сельские сходы в деревнях продиктовали план основных работ на год нынешний. Составляя очередную смету, Полина Александровна прикидывает, какие работы в деревнях предстоит выполнить в первую очередь:

— В деревне Журавли деньги от налогов нынче пойдут на водопровод. В Ново-Троицке жители решили осветить главную улицу — от школы до моста. «Колодезная» проблема волнует население Александровки, Илиндеевки, Белоусовки, Панинска. А в селе Елыкаеве будем продолжать освещение улиц. Конечно, с помощью совхоза...

РУКОВОДИТЕЛИ Елыкаевского совхоза и сельисполком живут в тесном контакте. Да и многие заботы у них общие. Отличный Дом культуры построил, например, совхоз в Елыкаеве, а наладить в нем работу как следует просто не хватило сил. Сельсовет взял инициативу на себя. Послушал на сессии отчет директора Дома культуры — об обслуживании населения. Заинтересованно взялись за дело депутаты, члены постоянной культурно-бытовой комиссии. Сумели все вместе убедить рабочком совхоза, чтобы больше вникал в дела Дома культуры.

На фермах и в отделениях совхоза есть молодые рабочие, которые не имеют восьмилетнего образования. Исполком взял всеобуч под свой контроль. Секретарь исполкома Тарикова беседовала с заместителем председателя постоянной комиссии по народному образованию К. А. Рюмшиной:

— Дело очень важное — надо выявить среди скотников, механизаторов и доярок тех, кто осенью сядет за парту вечерней школы. Дайте задание каждому депутату, пусть поговорят с молодежью...

СПРОСИТЕ у сельских депутатов, кто их основной друг и первый наставник, и услышите в ответ:

— Полина Александровна Тарикова.

Чем заняться, например, в ближайшие месяцы постоянным комиссиям сельского Совета? Какие рейды провести? На что нацелить внимание депутатских групп? Решается это у секретаря сельсовета. Тарикова всегда в курсе событий и поможет каждому найти нужное дело.

В сельсовет поступила жалоба: плохой хлеб выходит из новой сельской пекарни. Тарикова попросила разобраться председателя депутатской торгово-заготовительной комиссии В. А. Васильева, радиста из деревни Илиндеевки. Оказалось, у рабочих пекарни нелады с новой технологией. Депутаты приняли меры. И хлеб стал вкуснее.

Деятельна эта комиссия. А Полина Александровна наверняка знает: скоро депутаты вновь начнут тормошить председателя рабкоопа В. В. Дорошина, как было это в страдные дни уборки: «Нужны автолавки, конные повозки, ларьки на колесах». Пора — не за горами весенний сев...

Председатель культурно-бытовой комиссии фельдшер А. В. Соловьева зашла к Тариковой посоветоваться о планах работы.

— Значит, санитарным состоянием сел решили заняться? Что ж, хорошо, — поддержала депутата Полина Александровна. — Советую начать с Ново-Троицка. Оттуда как раз тревожные сигналы поступают...

А депутатской комиссии по сельскому хозяйству, возглавляет которую об'ездчик Елыкаевского лесничества А. Н. Агафонов, Тарикова порекомендовала такой план действий: проверить, готовы ли к севу семена, машинный парк и инвентарь, достаточно ли вывезено на поля удобрений.

Словом, каждому — свое дело, свои заботы.

Не существует, пожалуй, в окрестных деревнях такой проблемы, которой прямо или косвенно не занималась бы Тарикова за два десятилетия работы в Елыкаевском сельсовете. Не найти тут человека, которому не довелось бы обратиться за помощью к секретарю сельсовета. И нет, конечно, в доме, над которым полощется красный флаг, более известного людям представителя Советской власти на селе, чем Полина Александровна. Потому, быть может, что сама она родилась и выросла в своем Елыкаеве, знает здесь каждого и в лицо, и по имени-отчеству.

СИРЕНЕВЫЙ вечер опустился на село. В этот час любит пройти по улицам родного Елыкаева Полина Александровна. Как выросло, похорошело село! На пригорке красавица-школа выросла. Справила новоселье больница. А магазинов-то в одном селе сколько! Нынче рабкоп задумал строить новую столовую на 80 мест. Водопровод в сельской избе нынче уже не редкость, как и телевизоры, бытовая техника.

Преобразилось родное село. На глазах Тариковой. И, конечно, не без ее участия. Потому что Полина Александровна вот уже третий десяток лет трудится в исполкоме сельского Совета и по депутатскому долгу близко к сердцу принимает людские заботы.

В. ОЛЕНЕВА.

НА СНИМКЕ: секретарь исполкома сельского Совета П. А. Тарикова (слева) пришла побеседовать к депутату А. Л. Трубиной, кладовщику овощеводческой фермы.

Фото Ф. Шпица.

К СВЕДЕНИЮ ДЕПУТАТОВ КЕМЕРОВСКОГО ОБЛАСТНОГО СОВЕТА ДЕПУТАТОВ ТРУДЯЩИХСЯ

Исполнительный комитет Кемеровского областного Совета депутатов трудящихся доводит до сведения депутатов, что 6 марта 1968 года созывается четвертая сессия областного Совета депутатов трудящихся одиннадцатого созыва с повесткой дня:

1. О ходе выполнения постановления ЦК КПСС от 8 марта 1967 года «Об улучшении работы сельских и поселковых Советов депутатов трудящихся».

2. Информация исполкома областного Совета о постановлении Президиума Верховного Совета РСФСР «О работе местных Советов Кемеровской области по организации обслуживания населения в условиях пятидневной рабочей недели с двумя выходными днями».

ИСПОЛНИТЕЛЬНЫЙ КОМИТЕТ КЕМЕРОВСКОГО ОБЛАСТНОГО СОВЕТА ДЕПУТАТОВ ТРУДЯЩИХСЯ.

ОТЧЕТ ВСЕСОЮЗНОГО ЦЕНТРАЛЬНОГО СОВЕТА ПРОФЕССИОНАЛЬНЫХ СОЮЗОВ

ДОКЛАД ПРЕДСЕДАТЕЛЯ ВЦСПС ТОВАРИЩА А. Н. ШЕЛЕПИНА

Наш с'езд, сказал А. Н. Шелепин, с глубоким вниманием и волнением слушал приветствие Центрального Комитета Коммунистической партии Советского Союза XIV с'езду профессиональных союзов СССР и в их лице героическому рабочему классу и всем трудящимся нашей великой Родины. Центральный Комитет нашей партии высоко оценил роль и деятельность советских профсоюзов, их революционные, боевые и трудовые заслуги в осуществлении поставленных партией задач на всех этапах социалистического и коммунистического строительства, определил коренные задачи профсоюзов на современном этапе и перспективы их развития.

Разрешите от имени XIV с'езда профсоюзов заверить Центральный Комитет нашей партии в том, что советские профсоюзы оправдают высокое доверие Коммунистической партии, будут и впредь ее надежной опорой, активными помощниками, верными проводниками внутренней и внешней политики партии, еще лучше будут выполнять завещанную профсоюзам В. И. Лениным роль школы коммунизма, боевых организаторов масс на борьбу за построение коммунистического общества в нашей стране.

Период после XIII с'езда профсоюзов, заявил докладчик, в жизни нашей страны и всего мира был насыщен событиями всемирно-исторического значения. Крупнейшим событием явился XXIII с'езд Коммунистической партии Советского Союза, который разработал и всесторонне обосновал задачи экономического, политического и культурного строительства в современный период, закрепил и развил далее ленинские принципы и нормы партийной, государственной и общественной жизни. Исторические решения XXIII с'езда вызвали громадный под'ем творческих сил и энергии всего советского народа.

Коммунистическая партия Советского Союза, закаленная в борьбе за торжество идеалов коммунизма, с непревзойденным умением ведет громадную теоретическую, политическую и организационную деятельность в массах, концентрирует, организует и направляет волю, ум, неисчерпаемую энергию советского народа на построение коммунизма. Под руководством партии советский народ своим героическим трудом еще более укрепил экономическое и оборонное могущество социалистического государства, поднял величие, славу и престиж нашей Родины и сделал новый шаг вперед по пути построения коммунистического общества.

Великим триумфом могучих сил социализма, нашей Коммунистической партии, Советского государства стало празднование 50-летнего юбилея Великой Октябрьской социалистической революции. Итоги героической борьбы и побед советского народа за полвека были всесторонне раскрыты в докладе Генерального секретаря ЦК КПСС товарища Брежнева Л. И. на совместном торжественном заседании ЦК КПСС, Верховного Совета СССР и Верховного Совета РСФСР.

Под благотворным воздействием решений октябрьского (1964 год) и последующих Пленумов ЦК XXIII с'езда наша партия стала еще сильнее, расширились и упрочились ее связи с народом, неизмеримо повысился ее авторитет. Партия проявляет постоянную заботу о профсоюзах. Руководимые Коммунистической партией профессиональные союзы нашей страны вносят достойный вклад в великие завоевания советского народа. К своему с'езду советские профсоюзы пришли боевой организацией, тесно сплоченной вокруг Коммунистической партии и ее ленинского Центрального Комитета.

(Окончание на 3-й стр.).

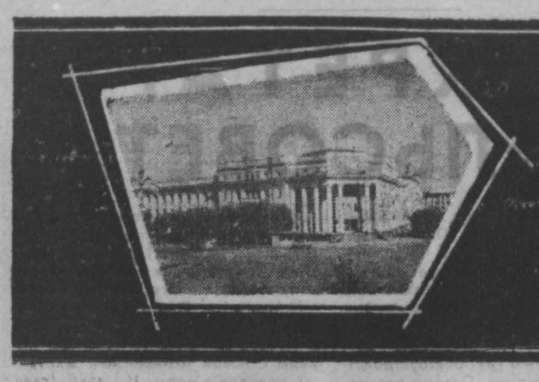

Кемеровский выпуск

МЕЖДУГОРОДНАЯ ТЕЛЕФОННАЯ

В нынешнем году намечено строительство междугородной телефонной станции в занскитимской части областного центра. Огромный корпус (72 м×18 м), высота которого выше девятиэтажного жилого дома, будет построен на пересечении проспекта Ленина и ул. Высокой.

В торце запроектирована стеклянная лестничная клетка. Выступающая часть первого этажа тоже сплошь стеклянная. Углы простенков и лестничной клетки закруглены, что придает зданию пластичность и мягкость.

Сейчас проектировщики Кемеровогражданпроекта готовят рабочие чертежи. Авторы проекта архитекторы С. Белоусов и Ю. Спичев, конструктор-инженер Р. Тофорова. Рисунок архитектора Ю. Спичева.

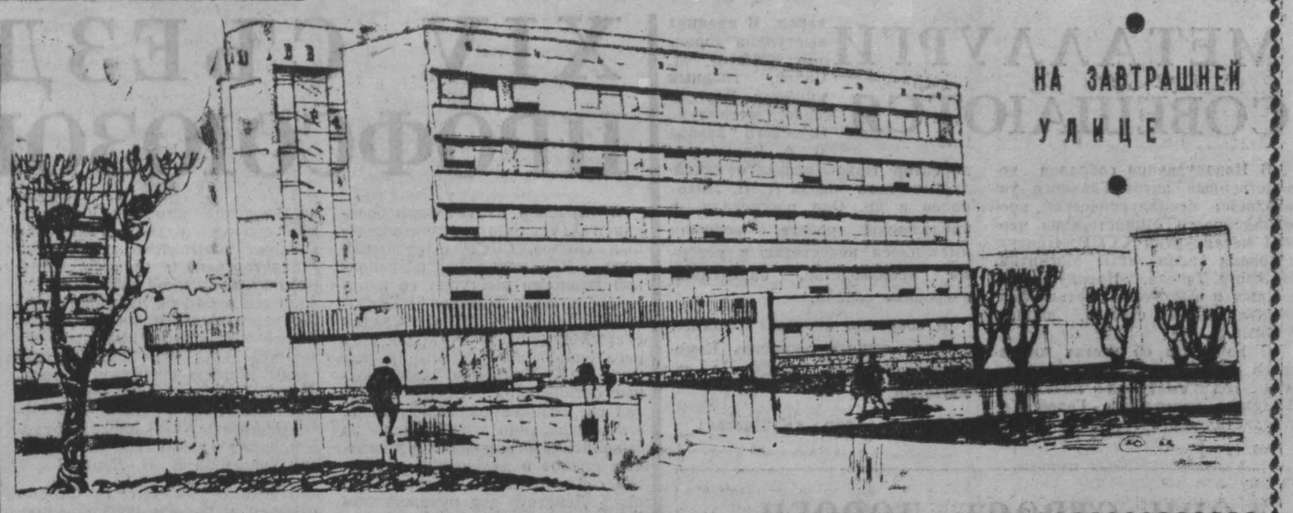

НА ЗАВТРАШНЕЙ УЛИЦЕ

У НИХ ДАВНО УЖЕ МАРТ

РЕПОРТАЖ

Февральский морозец еще силится удержать зиму, но днем на солнечной стороне уже звенит с крыш капель. В сизой дымке, в синеве неба, в каких-то необъяснимых запахах угадывается весна.

Здесь, в цехе окончательной сборки электротехнического завода, сквозь широкие окна весело заглядывает солнце. Игривые блики, пляшут всюду: на станках, на полу, на деталях. И в глазах молодых. А молодые в цехе почти все. Для некоторых из них март наступил уже неделю и больше назад. Сегодня они работают в счет первого весеннего месяца. Нормировщица цеха охотно называет одну за другой фамилии тех, кто план февраля уже выполнил. Ей никого не хочется обидеть, но список становится таким длинным, что я прошу ее остановиться...

Вместе с инженером-экономистом Любовью Антроповой мы идем вдоль конвейера сборки магнитных пускателей. Она сама здесь недавно работала, хорошо знает и дела цеха, и людей. Начинаем знакомиться.

Георгий Демидов. Он выполняет ответственную операцию — ведет отладку главных контактов. Он как регулировщик. То, что другие на конвейере сделали не совсем верно, он должен исправить, отладить контакты до микронной точности. Георгий — само спокойствие. Смотришь — руки его движутся медленно. Но и спокойствие, и медлительность—кажущиеся. На самом деле движения все рассчитаны и выверены. Вот он подвернул ключом гайки, постучал молотком по контактам, подправил их, проверил на глаз пускатель... Готово. Карандашом сбоку написал «10» и принялся за следующий. «10» — это его номер. На финальном контроле проверят еще раз качество сборки, и если окажется в изделии брак, его вернут виновнику. Пускатели с «десяткой» возвращаются в редчайшем случае. Для контролеров уже сам этот номер является гарантией отличного качества. Демидов не только образцово отлаживает контакты. Вместо 90 штук по норме он делает в смену 160—170.

Георгий молод, но за плечами у него уже «биография». Работал радистом на знаменитом Мангышлаке. Приехал сюда, чтобы учиться в институте. Сейчас он на втором курсе политехнического. Осваивает любимую специальность — радиотехнику.

Жаркова Екатерина. Катенька. Тоненькая, красивая девушка с огромными глазами. Сейчас она орудует на ножницах— нарезает фирменные таблички для пускателей. Режет она их быстро и ловко. Катя в цехе второй год. Пришла после десятилетки. Но слывет уже как образец способной, скромной, активной работницы. Ее можно поставить почти на любую операцию конвейера, и все она сделает старательно и с перевыполнением плана. Не отстает от нее и Татьяна Мухина, хотя в цехе тоже недавно. Обе собираются попасть в институт.

А вот отдельный участок. Здесь «колдует» бригада коммунистического труда под руководством опытной пропитчицы катушек Татьяны Алексеевны Кувардиной. Бригаде этой присвоено звание имени 50-летия Октября. На груди у бригадира значок «Отличник соцсоревнования». На вопрос, кто же работает лучше всех, она, не задумываясь, ответила: «Все сорок шесть женщин, выделить никого не могу».

«Колдуют» — это написано не случайно. Отдельные узлы пускателя состоят из таких мелких деталей, что собирать их непросто: нужны сноровка и терпение. Мастер участка Рудольф Алексеевич Семенов взял из ящика шток для замыкания катушек, разобрал его и предложил:

— Попробуйте собрать.

Пять мизерных деталей. Кажется, ничего сложного. Но пальцы не слушаются, пружинка никак не встает на место. Проходит минута, другая, а собрать шток не удается...

— А теперь пойдемте посмотрим, как это делает Анна Платоновна Безуглова,—говорит мастер.

Подходим. Женщина, почти не глядя, берет детали. Раз, два, три — готов шток. Раз, два, три — готов другой. Просто невозможно не любоваться ловкостью ее рук. 2.200 штук собирает она за смену, а норма 1.800.

Магнитные пускатели. Нет такой отрасли промышленности, где бы они не использовались. Двигатели, станки, агрегаты без них как без рук. Завод делает пять видов пускателей и отправляет их в Ташкент и Ленинград, Хабаровск и Киев, в Якутск и во Фрунзе — во все концы Союза. Готовится выпуск их в тропическом и пылеводонепроницаемом исполнении. Сейчас завод в срочном порядке отправляет свою продукцию на особо важные стройки Крайнего Севера и Дальнего Востока.

Немало писем с благодарностями приходит в Кемерово на электротехнический от потребителей. Доброй славой пользуется кузбасский магнитный пускатель!

Н. СПИРИНА.

НОВОСЕЛЬЕ ТРАМВАЯ

Новоселье — вообще событие радостное. А это особенно: на новое место жительства переехали одновременно трамваи двух маршрутов — третьего и четвертого. Этого события долго ждали не только работники трампарка, но и пассажиры. Ждали с нетерпением, потому что все понимали: после сдачи в эксплуатацию трамвайного депо в Рудничном районе движение поездов на линии должно стать более ритмичным. И вот, наконец, этот день наступил.

...Просторный бытовой комбинат пока наполовину пуст. Не успели еще занять свои кабинеты руководители служб движения, ждет прихода работников общепита столовая. Все заполнится в ближайшее время.

А вот в главном производственном помещении депо уже по-настоящему деловая рабочая атмосфера...

Нажимается кнопка на пульте управления, и, словно по мановению руки волшебника, открываются двери. Одновременно зажигается сигнализация, включаются в работу калориферы, и теплая струя преграждает путь в депо холодному зимнему воздуху. В депо вкатывается первый поезд. Двери автоматически захлопнулись. Следующее нажатие на кнопку — и заработал моечный агрегат.

Все это предусмотрено проектом, смонтировано, но автоматика, к сожалению, пока не действует: виноваты строители. Но депо сдано, работа должна идти, и потому автоматику заменяет пока мускульная сила эксплуатационников.

Работает главный конвейер депо: на смотровые ямы становятся по графику поезда, производятся осмотр и технический ремонт вагонов... Одним словом, трудовая жизнь в депо уже начата.

Вот что рассказал нам главный инженер управления трамвая М. В. Попов:

— Недоделок строители оставили, конечно, много: в кузнице еще не смонтирован пресс, протекает в нескольких местах кровля, не установлен до сих пор телефон... Но уже кое-что сделано по улучшению движения поездов на линии. Сейчас, например, строго по графику и только в дневное время проводятся профилактические осмотры. Два поезда одновременно мы можем ставить на ремонт. А своевременный уход за подвижным составом — гарантия хорошей работы на линии. Уже сейчас из нового депо ежедневно выходят 18 поездов. На днях по четвертому маршруту мы стали выпускать на утренние часы пик дополнительный поезд. В дальнейшем планируем довести число поездов на двух маршрутах до 22. Значит, пассажиры будут меньше тратить времени на ожидание.

Новоселье трамвая состоялось. Дополнительная производственная база — хорошее подспорье для работников трампарка. Надо полагать, что строители устранят свои недоделки в ближайшие дни и тем самым в полную силу вспыхнет зеленый свет для трамвая.

П. ИВАНОВ.

СОЛДАТАМ РОДИНЫ ПОСВЯЩЕННЫЙ

«Непобедимая и легендарная» — под таким девизом в кинотеатре «Москва» продолжается кинофестиваль, посвященный 50-летию Вооруженных Сил нашей Родины. Перед началом киносеансов выступают с беседами работники городской библиотеки имени Гоголя.

С беседой о разведчиках «Фронт без линии фронта» выступила заведующая читальным залом городской библиотеки В. Ф. Денихович. Тема беседы А. Н. Говорушкиной — «Они защищают Родину». Героям и подвигам посвятила свое выступление работник библиотеки А. Я. Гудова. В фойе оформлены выставки: «Гвардейцы-кузбассовцы» и «Герои-кузбассовцы».

Перед началом вечерних киносеансов зрители встречаются с ветеранами войны. Герой Советского Союза майор в отставке А. В. Галицын и генерал-майор в отставке Н. А. Гусаров рассказали гостям кинотеатра о героических днях нашей Родины. С большим интересом молодежь посмотрела фильмы: «Берлин», «Волочаевские дни», «Она защищает Родину», «Сильные духом».

А. МАЗУРО.

МАСТЕРИЦЫ

Обычно бывает так: артистов, работающих за ширмой с куклами, зрители знают и награждают аплодисментами. А вот мастеров по куклам — мастеров, готовящих веселый праздник, мало кто знает. Они «волшебники-невидимки».

Есть в нашем театре три женщины, три труженицы, которые умеют из глины, тряпок и обыкновенной бумаги сделать куклу, способную вызвать грусть и светлую улыбку, крик негодования и восторга. Самой старшей из них — Клавдии Васильевне Рощиной — шестьдесят пять лет. За два года до пенсии пришла она в театр кукол. Пришла и не может уйти. Не пускает сказка, не пускает вот уже двенадцать лет. Наталья Васильевна Черняева работала в разных театрах после окончания художественной студии, но пять лет назад судьба свела ее с кукольным театром. Третья мастерица — Анна Васильевна Лабзина — в прошлом бутафор оперетты.

У этого дружного трио нет строгого распределения обязанностей: это мое, а это твое. Каждая из женщин совмещает три интересные театральные профессии: бутафора, скульптора и художника по костюмам. Это содружество помогает в успешной творческой работе. Новый спектакль, новая кукла, появившаяся в эскизе художника, — это упорный поиск фактуры, соответствующей характеру персонажа. Долго изучают мастерицы эскизы, вынашивая пластический образ куклы. Думать приходится и над тем, из чего ее сделать. Очень важно, чтобы воплощенный в материале образ не расходился с эскизом.

Работая над оформлением спектакля «По щучьему велению», они стали в тупик. Не получалась березка, через которую надо было передать прелесть русской зимы. Выручила фантазия Клавдии Васильевны. Найденный на улице спутанный клок текстильных отходов навел ее на любопытную мысль. Разделенный на мелкие кусочки и наклеенный на шпагатики, он создал впечатление запорошенных снегом веточек березы. Казалось бы, небольшая деталь, а оформление ожило.

Создавая куклы к спектаклю «Три веселых краски», женщины долго не могли найти убедительных штрихов, чтобы подчеркнуть пустоту нескольких персонажей. Увиденная на листе фанеры трещина явилась ключом решения. Рисованные лица кукол мгновенно были стерты, а зияющие отверстия и сквозные линии заменили глаза, нос и рот.

Куклы готовы. Но работа над ними не считается завершенной. Как поведут их персонажей артисты, сумеют ли проникнуть дальше внешней характеристики, не потеряют ли пластичности из-за неверного жеста?

Мастерицы приходят на репетиции и вместе с артистами продолжают совершенствовать куклы, что-то изменять, оживлять застывший скульптурный рисунок.

Был такой случай. Кукла Маркиз из спектакля «Три веселых краски», на первый взгляд, отвечала всем требованиям характерной изобразительности. Но вот Анна Васильевна Лабзина добавила к пенсне Маркиза серебристую позванивающую цепочку, и образ обветшалого аристократа стал более понятным. Надо ли говорить о творческой радости артиста, которому эта цепочка помогла заглянуть в глубину характера персонажа?

Делать куклы мастерицам приходится не только из привычного папье-маше, но и из поролона. Встреча с этим материалом поначалу не приносила удовлетворения. Необычны были легкость и гибкость поролона. Но теперь он освоен, и куклы, сделанные из него, наиболее интересны.

За год мастерицам приходится создавать более ста двадцати кукол — целый кукольный комбинат. Сейчас под руководством молодого художника Б. А. Щербакова они заканчивают работу над куклами к спектаклю «Король Пиф-Паф, но не в этом дело» по пьесе В. Коростылева. В спектакле будет более 30 кукол, разнообразных как по конструкции, так и по характеру. Скоро они выйдут из-под «опеки» мастериц и поступят в распоряжение артистов. Хочется надеяться, что куклы эти понравятся ребятишкам.

А. ДАХИН,
артист Кемеровского театра кукол им. А. Гайдара.

НА СНИМКЕ (слева направо): К. В. Рощина, Н. В. Черняева, А. В. Лабзина.

Фото В. Фоменко.

КАК ВАС ОБСЛУЖИВАЮТ?

ВЕТЕРАН ОБЩЕПИТА

«...Дорогая Татьяна Семеновна! От имени коллектива второго участка коммунистического труда шахты «Северная» спасибо вам за вкусно приготовленные блюда, за приветливое отношение к людям». Это одна из многих благодарностей в адрес Т. С. Бахметьевой, мастера-повара столовой № 3 орса треста «Кемеровоуголь». Тридцать семь лет проработала эта женщина в системе общественного питания и сейчас успешно продолжает трудиться, является заведующей производством цеха общепита.

С горняками у Бахметьевой давнишняя дружба, начало которой относится еще к годам Великой Отечественной войны.

— В то время, — вспоминает Татьяна Семеновна, — мне приходилось иногда после смены в столовой работать вместе с горняками в шахте. Я поняла, насколько тяжел и благороден труд горняка и как важно проявить заботу об этих людях. С тех пор, должно быть, шахтовую столовую предпочитаю всем остальным.

За плечами ветерана общепита — годы напряженной творческой учебы, постижения секретов кулинарного мастерства. Коллектив, где работает Бахметьева, не случайно получил паспорт санитарного благополучия и отличного приготовления пищи. В эту столовую охотно идут и шахтеры, и работники автохозяйства, здесь бывает ежедневно около тысячи человек.

На этом предприятии коммунистического труда строго соблюдают все требования технологии приготовления блюд, знают вкусы и запросы шахтеров. Татьяна Семеновна и ее коллеги считают своим долгом поинтересоваться, что нравится посетителям, что нет, внимательно прислушиваются к советам и замечаниям.

Мастер-повар щедро делится своим опытом с молодежью. К примеру, с ее помощью выросла в замечательного специалиста Лиза Полякова. В недалеком прошлом рядовая труженица общепита стала заведующей производством одной из крупных столовых орса. А Нину Василевскую Бахметьева обучила поварскому искусству.

Татьяна Семеновна—член кулинарного совета орса, постоянная участница кулинарных выставок, проводимых в районе. Ее оценки качества и оформления блюд, приготовленных поварами других столовых, как правило, глубоки и об'ективны, к ее советам прислушиваются многие.

Недавно ветерану общественного питания исполнилось пятьдесят пять лет. В этот день ее тепло поздравили коллеги по работе, общественность Рудничного района. От имени райисполкома, орса комбината «Кузбассуголь», орса треста «Кемеровоуголь», руководства шахты «Северная» и автохозяйства № 6 Татьяне Семеновне были вручены Почетные грамоты и ценные подарки. Т. С. Бахметьева по-прежнему инициативна и энергична в работе, делает все возможное, чтобы шахтовая столовая славилась разнообразием блюд, высоким качеством и отличной культурой обслуживания.

К. КУДРЯВЦЕВ.

ПАРАДОКС С ОТОРВАННОЙ ПУГОВИЦЕЙ

ПАРАДОКСЫ придают известную занимательность нашему существованию. Например, на куртке оторвалась пуговица. Отлетела напрочь.

— Пришей, пожалуйста, — просите вы жену.

— Не могу, — отвечает жена. — Запчастей нет.

Вы идете в магазин и, показывая на уцелевшую пуговицу, как на образец, спрашиваете такую же.

— Такой нет, — огорчается продавец. — На базе нет.

Вы звоните на базу и интересуетесь, почему нет.

— Пуговица круглая не пользуется спросом, — отвечают вам. — Вышла из моды.

Видите, как занимательно. Все кругом правы, а куртка не застегивается. Хоть выбрасывай.

Пример с пуговицей может быть классическим при рассмотрении целого ряда случаев. Беру наугад: невывезенная груда строительного мусора у вашего дома; бездействующие автоматы по продаже газводы, газет и растительного масла, электрические часы.

— Вот-вот, — обрадовались вы. — Это же безобразие: в городе нет ни одних электрических часов, которые показывали бы правильное время.

Ну, положим, вы не совсем правы. Во-первых, одни исправные часы все-таки есть — на башне главпочтамта. Другое дело, что до сих пор нет единого мнения, какую все-таки музыкальную фразу они отстукивают.

Во-вторых, даже остановившиеся навсегда часы тем не менее два раза в сутки показывают самое точное время.

В-третьих, это вообще немыслимая вещь: заставить данные часы правильно или хоть как-нибудь идти. Это лежит за пределами человеческих возможностей.

Привожу несколько программных высказываний, которые говорят в пользу столь неожиданного, на первый взгляд, вывода.

В. И. Драко, начальник управления коммунального хозяйства Кемеровского горисполкома:

— Электрические часы — а их осталось на улицах и площадях города восемь штук — находятся в нашем ведении. Ремонтирует же их комбинат бытового обслуживания, с которым мы ежегодно заключаем трудовое соглашение.

В самом деле, не самим же ремонтировать...

С. А. Деев, директор комбината бытового обслуживания:

— Ремонтировать-то мы ремонтируем. Но в этом деле нужен сведущий человек, способный разобраться в электрической части. У нас такого человека нет. Наши мастера могут починить наручные часы, ну, будильник, а эти — не их специальность. По-хорошему, надо бы эти часы передать организации, имеющей дело с электричеством.

Вот именно!

Е. В. Быковский, главный инженер горэлектросети:

— Когда-то мы занимались этими часами, потом передали их. Да и зачем они вообще? У каждого на руке есть часы.

Вот видите: невозможная это вещь. Все кругом правы, все обоснованно. Между тем часы, вывешенные у всех на виду, показывают с одной стороны половину восьмого, с другой — без пяти десять, и влюбленного, назначившего под данными часами свидание, попеременно бросает то в жар, то в холод, в зависимости от того, с какой стороны он заглядывает на циферблат...

...И знаете, что приходит на ум, когда, не веря глазам своим, смотришь на эти без пяти десять? Что напоминают заржавленные автоматы по продаже всякских полезных вещей? С чем ассоциируется публичный ящик для чистки обуви без щетки и, увы, без ваксы?

С пуговицей. Все с той же пуговицей, которой нет именно потому, что ее нет.

Оправданно нет.

Г. МИХАЙЛОВ.

ОКОНЧАНИЕ ДОКЛАДА ТОВ. А. Н. ШЕЛЕПИНА

(Окончание. Начало на 1-й стр.).

Содержание и направление работы советских профсоюзов в нынешних условиях, продолжал докладчик, определены решениями XXIII с'езда КПСС, октябрьского и ноябрьского (1964 г.), мартовского, сентябрьского (1965 г.) и последующих Пленумов ЦК КПСС.

Основной сферой сосредоточения и приложения сил профсоюзов была и остается социалистическая экономика. Советские профсоюзы всегда являлись опорой партии, большой организующей силой в развитии народного хозяйства страны, повышении производительности труда, ускорении научно-технического прогресса. Эта их роль еще более возросла под воздействием важных мер, осуществленных Коммунистической партией и Советским государством в последние годы в области дальнейшего совершенствования научного руководства экономическими и социальными процессами в жизни нашего общества.

В центре внимания ВЦСПС, профсоюзных комитетов и советов находилась борьба за решение задач, поставленных партией в новой пятилетке. Рабочий класс, колхозное крестьянство, наша советская интеллигенция с величайшим энтузиазмом и энергией претворяют в жизнь выработанные партией великие планы. Годы, за которые ВЦСПС отчитывается о работе, были временем, когда трудящиеся Советского Союза под водительством Коммунистической партии, завершив два последних года семилетки, приступили к осуществлению нового пятилетнего плана и успешно выполнили задания его двух первых лет.

Наша Родина в этот период исключительно быстрыми темпами наращивала мощь производительных сил. Замечательных достижений добилась промышленность. В строй вступили более 1.800 новых крупных предприятий. Только созданный за эти годы новый экономический потенциал в несколько раз превышает весь промышленный потенциал предвоенного 1940 года. Чтобы создать предвоенную промышленность, нам понадобилось почти два десятилетия мирного труда, а в последнее время мы ежегодно производим значительно больше, чем за все довоенное двадцатилетие. Успешно выполняется новая пятилетка, за первые ее два года наша экономика развивалась высокими и устойчивыми темпами. Особенно знаменательным был юбилейный 1967 год — год пятидесятилетия Великого Октября. Трудовые достижения этого года в промышленности — лучшие за последние несколько лет. Больших успехов добились колхозники, работники совхозов, механизаторы и специалисты сельского хозяйства.

Советские профсоюзы, подчеркнул А. Н. Шелепин, гордятся тем, что под руководством Коммунистической партии вместе со всем советским народом огромная армия членов профсоюзов значительно активизировала свою деятельность в сфере производства и внесла немалый вклад в дело развития экономики, науки и культуры нашей Родины, в дело под'ема жизненного уровня советских людей.

Основным методом воздействия профсоюзов на развитие экономики было и остается социалистическое соревнование. За отчетный период ВЦСПС, ЦК профсоюзов, советы и комитеты профсоюзов повысили уровень руководства социалистическим соревнованием, осуществили перестройку организации соревнования по отраслям, выработали ряд новых действенных форм и методов соревнования.

Отчетный период ознаменовался множеством ценных патриотических начинаний коллективов и передовиков производства.

XI и XIII пленумы ВЦСПС определили задачи профсоюзов по развертыванию всенародного соревнования за выполнение обязательств, взятых трудящимися в честь 50-летия Великого Октября. Встав на юбилейную вахту, миллионы людей показали подлинные образцы трудового героизма. Более тысячи коллективов предприятий, строек, колхозов, совхозов и учреждений награждены памятными знаменами ЦК КПСС, Президиума Верховного Совета СССР, Совета Министров СССР и ВЦСПС. Эти знамена являются символом трудовой доблести награжденных коллективов, они воодушевляют на новые успехи в труде. Немало героев предоктябрьского соревнования и среди делегатов нашего с'езда. В истекшие 4 года за достигнутые успехи в развитии народного хозяйства, науки и культуры более 704 тысяч человек награждены орденами и медалями Советского Союза, из них 3.606 — присвоено звание Героя Социалистического Труда.

Новаторы и передовики производства — это цвет и гордость рабочего класса, трудового крестьянства, всего советского народа. И точно так, как весь народ знает имена героев первых пятилеток, кто своим трудом помогал становлению и победе социализма, так память народа сохранит имена и трудовые подвиги тех, кто идет сегодня в первой шеренге многомиллионной армии строителей коммунизма.

Докладчик отметил далее, что социалистическое соревнование за минувшие годы с новой силой проявило себя как могучее средство ускорения развития экономики и воспитания масс и достигло в своем развитии новых замечательных количественных и качественных изменений. Если в 1964 году ряды соревнующихся насчитывали более 50 млн. рабочих, инженерно-технических работников и служащих, то в 1967 году их число увеличилось до 65 млн. человек.

Ярким свидетельством качественного роста соревнования служат успехи в развитии движения за коммунистический труд, которое об'единяет ныне более 35 миллионов человек. Важными показателями качественного совершенствования социалистического соревнования является и то, что индивидуальные и коллективные обязательства стали теперь более конкретными, экономически обоснованными, лучше нацелены на повышение эффективности производства.

Среди задач профсоюзов одна из первостепенных — это развивать и совершенствовать социалистическое соревнование.

Несмотря на достигнутые успехи, ВЦСПС, ЦК, советы и комитеты профсоюзов допускают в этом деле существенные недостатки, не используют всех возможностей для того, чтобы глубже вникать в производство и с помощью соревнования еще активнее помогать партии и государству развивать экономику нашей страны.

Партия на своем XXIII с'езде выдвинула в качестве одной из главных задач всемерно развивать социалистическое соревнование за выполнение и перевыполнение производственных планов. Борьбу за выполнение планов партия считает важным делом профсоюзов, в котором от каждого коллектива и работника требуется проявить максимум энергии, инициативы и дисциплины. На достижение этой цели и должно быть прежде всего направлено социалистическое соревнование и обязательства, принимаемые коллективами и работниками.

А. Н. Шелепин напомнил, что коллективы предприятий Москвы, Ленинграда и других городов выступили зачинателями всенародного движения за досрочное выполнение пятилетки к 7 ноября 1970 года. ЦК КПСС, Совет Министров СССР и ВЦСПС одобрили эту инициативу. Дело чести профсоюзов — возглавить замечательное патриотическое движение, еще настойчивее бороться за выполнение текущей пятилетки и производственных планов коллективов, за рост общественного производства, за достойную встречу 100-летия со дня рождения В. И. Ленина.

Профсоюзные организации, комитеты и советы профсоюзов при повседневной помощи партии провели большую работу в связи с экономической реформой. ВЦСПС и центральные комитеты профсоюзов участвовали в подготовке предприятий к работе в новых условиях, разработке методических рекомендаций по образованию и использованию поощрительных фондов, изменению условий соревнования, обобщению и распространению лучшего опыта работы по-новому. В этом году на новую систему хозяйствования перейдет большинство предприятий промышленности. Поэтому главное сейчас для профсоюзов — усилить содействие партийным, советским и хозяйственным организациям в последовательном проведении разработанных партией принципов экономической политики. Борьба за успешное осуществление принципов реформы должна стать главным содержанием социалистического соревнования. Необходимо нацелить профсоюзные организации на участие в разработке научно обоснованных оптимальных планов, усилить организаторскую работу по их выполнению и дальше совершенствовать практику подведения итогов соревнования, материального и морального поощрения за хорошую работу.

Особое внимание докладчик уделил росту производительности труда, имеющему решающее значение в успешном развитии экономики и повышении материального благосостояния трудящихся. Директивы XXIII с'езда КПСС, напомнил он, предусматривают повысить в 1966—1970 годах производительность труда в промышленности на 33—35 процентов, в строительстве — на 35—40 процентов, железнодорожном транспорте — на 23—25 процентов и в совхозах и колхозах — на 40—45 процентов. Итоги первых двух лет пятилетки показывают, что эта задача реальная, если умело и полностью использовать имеющиеся для ее выполнения огромные возможности. К их числу относятся: технический прогресс, лучшее использование машин и механизмов, внедрение опыта новаторов и передовиков, повышение квалификации кадров, сокращение затрат труда на единицу продукции, укрепление производственной и технологической дисциплины и многое другое.

Росту эффективности общественного производства, продолжал А. Н. Шелепин, в огромной мере содействуют экономия сырья, материалов и повышение качества выпускаемой продукции. Эффект борьбы за экономию и бережливость по-настоящему будет ощутим в народном хозяйстве лишь тогда, когда она будет вестись не кампанейски, а повседневно и повсеместно. Забота о сохранности общенародной собственности, общественных богатств, как созданных трудом, так и данных нам природой должна стать неот'емлемой нормой поведения каждого советского человека.

XXIII с'езд нашей партии поставил как одну из наиболее актуальных задач коренное улучшение качества выпускаемой продукции. Перед нами стоит задача — активно помогать хозяйственным органам в борьбе за повышение качества изделий во всех без исключения отраслях народного хозяйства.

Советская экономика располагает всем необходимым для полного и рационального использования трудовых ресурсов. Вместе с тем в некоторых городах ощущается нехватка рабочей силы. Будет правильным, если профсоюзы помогут соответствующим органам по использованию трудовых ресурсов улучшить систематический учет трудоспособного населения и выявление желающих пойти на производство.

ЦК профсоюзов совместно с министерствами и ведомствами надо глубоко изучить конкретные причины текучести кадров на предприятиях и всемерно добиваться их устранения. Надо усилить работу по повышению ответственности всех работников за порученное дело, повседневно добиваться, чтобы каждый советский человек работал добросовестно, с полной отдачей своих сил и способностей, эффективнее использовать в целях укрепления дисциплины труда все меры воспитательного и дисциплинарного воздействия.

Докладчик подчеркнул, что научно-технический прогресс остро ставит проблему повышения культурно-технического уровня трудящихся. Управлять сложными машинами, процессами, автоматическими системами могут только высококвалифицированные и знающие люди. Профсоюзы вместе с хозяйственными органами должны глубже заниматься подготовкой кадров рабочих, инженеров, техников, а также вопросами переподготовки работников, высвобождающихся в связи с внедрением новой техники и средств автоматизации.

Одним из ярких свидетельств глубокого демократизма нашего социалистического строя является широкое участие трудящихся в планировании и управлении производством. Недавно Центральный Комитет КПСС и Совет Министров СССР приняли решение о разработке нового пятилетнего плана развития народного хозяйства на 1971—1975 гг. Его своевременная разработка обеспечит сохранение непрерывности планирования, позволит всем лучше подготовиться к выполнению новых заданий. Прямой долг профсоюзов — принять в этой важной работе самое непосредственное и активное участие.

Одной из эффективных форм привлечения рабочих, инженерно-технических работников и служащих к решению хозяйственных вопросов являются постоянно действующие производственные совещания.

В ВЦСПС поступают предложения о том, что, помимо предприятий промышленности, строек и сельского хозяйства, следует предоставить право создавать постоянно действующие производственные совещания и предприятиям транспорта, связи, торговли, коммунально-бытового обслуживания, хозрасчетным организациям материально-технического снабжения, проектным, конструкторским организациям, научно-исследовательским учреждениям. Предлагают также упростить порядок создания и организации работы производственных совещаний и их президиумов, установить конкретные сроки рассмотрения предложений производственных совещаний. ВЦСПС считает, что эти предложения целесообразно принять.

В новых условиях все более важным средством вовлечения трудящихся в управление производством становится коллективный договор. Но практика заключения коллективных договоров нуждается в совершенствовании. Надо упростить процедуру регистрации коллективных договоров, отказаться во избежание шаблона от направления на места типовых договоров.

Главные наши задачи в борьбе за создание материально-технической базы коммунизма, заявил докладчик, состоят в том, чтобы под руководством Коммунистической партии:

— еще выше поднять знамя социалистического соревнования за всемерный рост производительности труда, ускорение научно-технического прогресса, увеличение общенародных богатств; развивать и направлять творческую инициативу и энергию рабочих, служащих, всех трудящихся на досрочное завершение пятилетки и достойную встречу столетия со дня рождения Владимира Ильича Ленина;

— неизменно держать в центре внимания вопросы, связанные с успешным внедрением новой хозяйственной реформы, полнее использовать ее преимущества для улучшения всех экономических показателей работы предприятий и народного хозяйства в целом;

— всемерно повышать эффективность общественного производства, максимально использовать внутрипроизводственные резервы, укреплять режим экономии, усилить борьбу за качество продукции и снижение ее себестоимости; за укрепление трудовой и государственной дисциплины.

Выдающиеся успехи социалистического строительства, продолжал А. Н. Шелепин, достигнутые советским народом под руководством партии, позволили добиться огромных успехов в повышении народного благосостояния. XXIII с'езд партии выработал программу дальнейшего повышения уровня жизни советских людей. Эта программа волею партии и трудом народа успешно претворяется в жизнь.

Достижения в повышении благосостояния народа бесспорны и очевидны, и все мы законно ими гордимся. Но это не значит, что у нас нет в этой области нерешенных задач. Еще не все советские люди и не каждая семья живут так, как всем хотелось бы. Предстоит много и напряженно потрудиться над развитием экономики и культуры, чтобы обеспечить для всех советских людей уровень жизни, полностью отвечающий их быстро возрастающим материальным и духовным запросам.

Крупным политическим и хозяйственным вопросом, затрагивающим жизненные интересы рабочих и служащих, является заработная плата — главный источник повышения их доходов.

В работе хозяйственных и профсоюзных организаций по нормированию труда и заработной платы есть серьезные недостатки, мало проявляется инициативы в разработке и внедрении научно обоснованных норм и нормативов, недостаточно активно ведется совершенствование систем заработной платы и премирования, допускаются случаи неправильного начисления заработной платы, уравнительного распределения премий. Профсоюзам предстоит не просто улучшить, а поднять на новую ступень свою работу в области заработной платы. С переходом на новую систему хозяйствования рост зарплаты ставится в тесную зависимость от повышения эффективности работы предприятий. Заработки рабочих и служащих будут расти за счет двух источников — фонда заработной платы и отчислений от прибылей. Возникает проблема дальнейшего совершенствования существующих систем премирования и материального поощрения и ряд других вопросов, с которыми профсоюзам ранее сталкиваться не приходилось.

Повышение эффективности общественного производства и сохранение здоровья трудящихся во многом зависят от улучшения условий труда. Это одна из важных социально-экономических задач Советского государства и профсоюзов.

За отчетный период в результате постоянной заботы партии и правительства условия труда рабочих и служащих существенно улучшились. ЦК КПСС и Совет Министров приняли ряд постановлений по этому вопросу и, в частности, о мерах по улучшению условий труда в текстильной, угольной, лесозаготовительной промышленности, в строительстве, сельском хозяйстве и на рыбопромысловом флоте. На повышение безопасности и оздоровление труда выделены крупные капиталовложения; только по коллективным договорам за отчетный период было израсходовано более 3,5 миллиарда рублей; разработана большая программа научных изысканий.

ВЦСПС, ЦК, советы и комитеты профсоюзов, первичные профсоюзные организации стали активнее влиять на улучшение условий труда. На основе изучения положения дел на местах они вносили предложения по механизации и автоматизации тяжелых и трудоемких работ, увеличению производства средств безопасности, вентиляционного и санитарно-технического оборудования, активно участвовали в разработке и осуществлении соответствующих мероприятий в коллективных договорах.

Хотя для улучшения условий труда делается многое, но отчеты и выборы, а также проверки, проведенные ВЦСПС на местах, показывают, что в этой работе хозяйственных и профсоюзных органов есть немало и недостатков.

Профсоюзным организациям необходимо повысить организаторскую работу по улучшению состояния техники безопасности и производственной санитарии, больше обращать внимания на профилактические меры, предупреждающие производственный травматизм и профессиональные заболевания, усилить контроль за соблюдением правил и норм охраны труда, улучшить качественный состав технических инспекторов, повышать их роль и авторитет.

50 лет назад, в огненном 1918 году по указанию В. И. Ленина был издан один из величайших законодательных документов истории — первый Кодекс законов о труде РСФСР. В этом сказались величие и сила нашей партии, Советского государства, бессмертного В. И. Ленина, которые в самой трудной и грозной обстановке того времени прежде всего думали и заботились о людях труда. В ленинском Кодексе законов о труде впервые в истории была воплощена программа рабочих требований в области охраны труда и закреплены основные принципы социалистического трудового законодательства.

Центральный Комитет партии и Советское правительство на протяжении полувека развивали и совершенствовали наше социалистическое трудовое законодательство в интересах общества и всех трудящихся и требуют его неукоснительного исполнения.

Советское законодательство надежно обеспечивает охрану трудовых прав граждан, но, разумеется, оно будет постоянно совершенствоваться с учетом развития экономики страны и улучшения условий жизни и труда. Важной мерой в решении этой задачи должно стать принятие основ законодательства о труде Союза ССР, в работе над которыми принимает непосредственное участие и ВЦСПС.

Докладчик далее подробно говорил о состоянии и перспективах дальнейшего развития жилищного строительства, торговли и бытового обслуживания и задачах в этой области профсоюзных организаций. Значительное место в докладе было уделено вопросам охраны здоровья трудящихся как важное условие перехода к коммунизму. Следуя указаниям партии, профсоюзы должны сосредоточить свои усилия на решении следующих задач:

— воспитывать всех трудящихся в духе глубокой идейной убежденности, советского патриотизма, социалистического интернационализма, безграничной преданности нашей великой Родине, Коммунистической партии; еще шире и полнее использовать огромную воспитательную силу революционных, боевых и трудовых традиций рабочего класса и всего советского народа, усилить трудовое воспитание рабочих, служащих, подрастающего поколения;

— полностью использовать благоприятные условия, созданные переходом на пятидневную с двумя выходными днями рабочую неделю, для повышения культурно-технического уровня рабочего класса и всех трудящихся; изыскивать возможности для строительства новых культурно-просветительных учреждений, улучшать их деятельность, развивать художественную самодеятельность; укреплять связи с творческой интеллигенцией, деятелями науки, искусства и культуры; лучше координировать работу с государственными и общественными учреждениями и организациями, ведущими воспитательную работу в массах; улучшать и развивать профсоюзную печать.

Вся воспитательная работа профсоюзов должна помогать партии решать коренные проблемы формирования нового человека, всесторонне развитого, способного управлять всеми делами современного общества.

Под руководством Коммунистической партии, продолжал А. Н. Шелепин, профсоюзы проводят большую организаторскую работу в массах. На 1 января 1968 г. профессиональные союзы СССР об'единяют в своих рядах 86 миллионов 130 тысяч рабочих и служащих, или на 18 миллионов 130 тысяч больше, чем накануне предыдущего с'езда.

ВЦСПС, советы и комитеты профсоюзов добивались в отчетном периоде всемерного улучшения руководства первичными профсоюзными организациями. Их насчитывается сейчас 592 тысячи, или на 126 тысяч больше, чем перед XIII с'ездом профсоюзов.

Улучшилась работа первичных профсоюзных организаций, они активнее стали влиять на развитие производства, на все стороны жизни трудящихся. Но немало и таких, деятельность которых предстоит серьезно улучшить.

Профсоюзные организации могут рассчитывать на успех в работе лишь в том случае, если она будет сопровождаться на каждом шагу открытой и смелой критикой недостатков.

Надо и впредь держать курс на всемерное развитие профсоюзной демократии и укрепление дисциплины, поднимать уровень критики и самокритики, строго соблюдать нормы внутрипрофсоюзной жизни, повышать персональную ответственность работников за порученное дело.

Докладчик отметил, что Устав профсоюзов СССР, принятый предыдущим с'ездом, отвечает задачам профессиональных союзов. В то же время в связи с решениями XXIII с'езда КПСС, переходом к отраслевому управлению промышленностью, осуществлением хозяйственной реформы, расширением прав и хозяйственной самостоятельности предприятий предлагается внести в Устав некоторые изменения и дополнения.

На рассмотрение с'езда вносятся, в частности, следующие предложения:

— записать в Уставе, что отраслевой принцип управления промышленностью, последовательное осуществление экономической реформы, расширение прав и хозяйственной самостоятельности предприятий еще больше повышают роль профсоюзов в решении задач развития народного хозяйства, в разработке государственных планов и управлении производством;

— ВЦСПС в период между с'ездами профсоюзов СССР по мере необходимости может созывать всесоюзные конференции для обсуждения наиболее важных вопросов деятельности профессиональных союзов;

— установить срок полномочий для центральных комитетов и республиканских советов профсоюзов четыре года;

— дополнить пункт «Г» параграфа 2 Устава положением о том, что лица, виновные в зажиме критики и преследовании за критику, должны привлекаться к строгой ответственности, вплоть до исключения из членов профсоюза;

— параграф 3 Устава дополнить новыми пунктами о том, что член профессионального союза обязан:

развивать критику и самокритику, смело вскрывать недостатки и добиваться их устранения;

всемерно содействовать укреплению оборонной мощи СССР, вести неустанную борьбу за мир и дружбу между народами;

— раздел «Организационное строение профессиональных союзов, внутрипрофсоюзная демократия» дополнить рядом положений и, в частности, о том, что:

президиумы профсоюзных органов регулярно докладывают на пленумах соответствующих советов и комитетов профсоюзов о проделанной работе в период между пленумами;

советы и комитеты профсоюзов обязаны внимательно и чутко рассматривать заявления, письма и предложения трудящихся, своевременно принимать по ним необходимые меры, систематически обсуждать эти вопросы на пленумах комитетов и советов профсоюзов, вести борьбу с проявлениями бюрократизма и волокиты при разборе жалоб трудящихся, против нарушения их материальных интересов и законных прав.

Программа КПСС, заявил А. Н. Шелепин, XXIII с'езд партии, обобщив полувековой опыт участия профсоюзов в строительстве социализма, творчески развили ленинские положения о профсоюзах применительно к новому этапу коммунистического строительства в нашей стране и научно обосновали дальнейшее возрастание роли профсоюзов в социалистическом обществе.

Роль рабочего класса, его значение в жизни общества не только не уменьшаются, а будут возрастать. Одновременно возрастает и роль профсоюзов как массовой общественной организации, которая об'единяет подавляющее большинство рабочего класса и трудящихся нашей страны. Партия неуклонно улучшает руководство профсоюзами, и это является нерушимым залогом и гарантией того, что профсоюзы еще успешнее будут развиваться как самодеятельные общественные организации, все лучше и полнее будут осуществлять свои функции школы коммунизма.

Большое место в докладе А. Н. Шелепин уделил международной деятельности ВЦСПС. Он подчеркнул, что в этой области ВЦСПС руководствовался решениями XXIII с'езда КПСС, декабрьского (1966 г.) и июньского (1967 г.) Пленумов ЦК партии, которые на основе тщательного анализа современной международной обстановки определили наиболее эффективные пути защиты мира, борьбы с империалистической агрессией, укрепления сил международного коммунистического и рабочего движения, национальной независимости, демократии и социализма. Жизнь каждодневно подтверждает, заявил докладчик, что внешнеполитическая линия КПСС отвечает коренным интересам советского народа, международного рабочего класса, всего прогрессивного человечества.

А. Н. Шелепин подробно охарактеризовал современное состояние международного рабочего движения, рассказал о контактах советских профсоюзов.

Главными задачами в своей международной деятельности, заявил председатель ВЦСПС, советские профсоюзы считают:

— всемерное содействие делу укрепления дружбы и сотрудничества между народами и профсоюзами стран социалистического содружества; поддержку классовой борьбы и солидарности с трудящимися промышленно развитых капиталистических стран; развитие и углубление братских связей с профсоюзами стран Азии, Африки и Латинской Америки, борющимися за свою национальную независимость, против сил империализма и неоколониализма;

— всеми силами крепить братскую солидарность международного рабочего класса с героическим вьетнамским народом в его справедливой борьбе против империалистической агрессии США, за свободу и независимость своей родины, развивать широкое сотрудничество с профсоюзами всех стран, независимо от их направлений;

— оказывать и впредь поддержку деятельности Всемирной федерации профсоюзов; активно содействовать борьбе трудящихся и профсоюзов за восстановление мирового профсоюзного единства;

— содействовать процессу сплочения всех отрядов рабочего класса в борьбе против империализма, за мир, демократию и социальный прогресс.

Советские профсоюзы шлют горячий братский привет зарубежным профсоюзным организациям, их активистам и членам профсоюзов всех стран мира и желают им больших успехов в их деятельности и борьбе.

Советский рабочий класс, весь наш народ исходят из неразделимости интернациональных и национальных задач и считают укрепление экономического могущества Советского Союза, строительство коммунизма в нашей стране своим главным интернациональным вкладом в борьбу международного рабочего класса и национально-освободительного движения, в дальнейшее упрочение сил мира и социализма. Советские профсоюзы под водительством Коммунистической партии будут и впредь высоко нести испытанное ленинское знамя пролетарского интернационализма.

Советские профсоюзы, сказал в заключение А. Н. Шелепин, созданные и воспитанные партией, неразрывно связывают с нею всю свою деятельность. В руководстве партии — источник силы профсоюзов.

Позвольте от вашего имени заверить Коммунистическую партию, ее ленинский Центральный Комитет и советский народ в том, что весь смысл и цель своей деятельности и борьбы профессиональные союзы видят в служении делу Ленина, родному Советскому государству.

Доклад товарища А. Н. Шелепина был выслушан с большим вниманием и неоднократно прерывался аплодисментами.

МЕЖДУНАРОДНАЯ ЖИЗНЬ

ГРУБОЕ НАРУШЕНИЕ ОЛИМПИЙСКОЙ ХАРТИИ

ЛОНДОН, 27 февраля. (ТАСС). Решение Международного олимпийского комитета допустить Южно-Африканскую Республику к участию в Олимпийских играх в Мексике является «грубым нарушением олимпийской хартии», говорится в опубликованном заявлении Политического комитета Компартии Великобритании. «Олимпийская хартия отвергает расизм в спорте, а расизм пронизывает всю организацию спортивных соревнований в Южной Африке», подчеркивается в этом заявлении.

Политический комитет КПВ полностью поддержал позицию, занятую рядом стран в вопросе об участии ЮАР в Олимпийских играх, и их решение не посылать свои команды в Мексику. Политический комитет также призвал правительство и спортивные организации Великобритании «занять такую же позицию и призвать спортсменов Британии отказаться от участия в Олимпийских играх 1968 года».

КЛАССИКИ В ОПАЛЕ

ХЕЛЬСИНКИ, 27 февраля. (ТАСС). Впервые за многовековую историю Греции цензура в этой стране запретила произведения классической литературы. Так, запрещено исполнение произведений Перикла и Аристофана. Распоряжением военной хунты запрещено около 1.300 книг, а также исполнение произведений Чайковского.

БОИ В ЮЖНОМ ВЬЕТНАМЕ

НЬЮ-ЙОРК, 27 февраля. (ТАСС). Отряды сил освобождения Южного Вьетнама продолжают удерживать инициативу в своих руках и наносят удары по ключевым позициям американских агрессоров и их союзников в различных районах страны.

Ставка американских войск и марионеточная администрация в Сайгоне вчера подверглись огневым налетам, следовавшим один за другим. Удары были нанесены по шести важным об'ектам, в том числе по штаб-квартире военного губернатора Сайгона. Несколько зданий правительственных учреждений повреждено. Дважды была обстреляна из ракетного оружия крупного калибра взлетно-посадочная полоса, ангары и другие сооружения на базе американских ВВС в Таншоннят на окраине Сайгона. Ракеты падали недалеко от резиденции генерала Уэстморленда. На аэродроме в результате прямого попадания повреждено 12 самолетов, принадлежащих авиатранспортной компании, предоставившей свои машины для переброски американских войск и снаряжения в Южный Вьетнам.

Не затихает гул канонады в пригородах Сайгона. На лагерь марионеточных войск в Зядине в 10 километрах к западу от южновьетнамской столицы был обрушен массированный артиллерийский огонь. Тяжелые бои, сообщает корреспондент агентства АП из Сайгона, идут в 24 километрах от южновьетнамской столицы, где подразделения НВСО атакуют части 25-й американской пехотной дивизии. Только за вчерашний день интервенты потеряли около 30 солдат убитыми и ранеными.

В районе базы американской морской пехоты в Кхесани продолжаются вооруженные столкновения. Во время атаки патриотов на один из аванпостов противника выведено из строя более половины состава взвода морской пехоты.

После прекращения боевых действий в старинной крепости Гуэ упорные бои развернулись в районах, прилегающих к городу. Отряды патриотов вчера целый день обстреливали позиции десантников из 7-й аэромобильной дивизии в трех километрах к северо-западу от Гуэ.

Подразделения сил освобождения, закрепившиеся на высоте к югу от города, успешно отражали атаки морской пехоты, призвавшей на помощь бомбардировочную авиацию. Вооруженные столкновения между отрядами патриотов и парашютистами из 1-й аэромобильной дивизии происходили также на западных окраинах города. Восточнее Гуэ части НВСО ведут методический огонь по колоннам войск противника, следующим из Дананга в Гуэ.

А. ПАПАНДРЕУ: ГРЕЧЕСКАЯ ХУНТА—НА ВУЛКАНЕ

СТОКГОЛЬМ, 27 февраля. (ТАСС). Греческая военная хунта сидит на вулкане, она не пользуется поддержкой ни народа, ни армии, заявил прибывший в Стокгольм А. Папандреу, один из лидеров греческой партии Союз центра. И я, продолжал Папандреу, верю, что греческая проблема будет решена в течение ближайших месяцев.

Характеризуя режим террора и жестокой диктатуры, установленной в Греции, Папандреу рассказал о пытках, учиняемых военной хунтой. Пытками, один адвокат, выступавший против режима, подвергся пыткам, его изуродованное тело было брошено в море. То же произошло с другим противником хунты — лейтенантом.

В одном из пригородов Афин, продолжал Папандреу, находится застенок, где проводятся пытки, во главе которого стоит капитан по имени Зоуреллис. Папандреу отметил, что в Греции насчитывается более 3.500 политических заключенных. Кроме того, имеются заключенные, которые содержатся в тюрьмах без суда.

Критикуя позицию западных держав, и прежде всего США, продолжающих военные поставки и предоставляющих займы Греции, Папандреу сказал: «Трудно понять, как государства НАТО могут продолжать поставку хунте военных материалов. В этом году, как ожидается, поставки оружия достигнут суммы 200 миллионов долларов».

Получив помощь от Запада, хунта явно не пойдет на уступки в направлении демократизации, сказал Папандреу и добавил: «Как можно всерьез говорить о всенародном голосовании в условиях полицейского террора и полевых судов?».

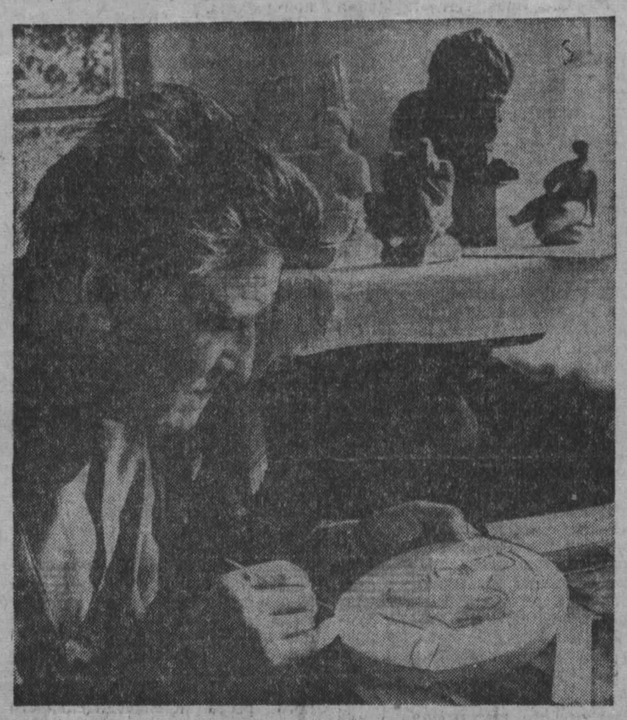

Венгерский скульптор Михай Пал создает барельеф капитана Штейнмеца. Мемориальная доска советскому герою, отдавшему жизнь при освобождении Будапешта, будет установлена в Дьемре (область Пешт).

В декабре 1944 года окруженные немецко-фашистские войска отвергли гуманный призыв советского командования пощадить город, сохранить его материальные и культурные ценности. Они расстреляли советских парламентеров капитанов Остапенко и Штейнмеца.

Фото МТИ—ТАСС.

УИЛЕР—ГЕНЕРАЛ ОТ ЭСКАЛАЦИИ

НЬЮ-ЙОРК, 26 февраля. (ТАСС). Покидая Сайгон, председатель комитета начальников штабов генерал Уилер увозит с собой новый план расширения войны во Вьетнаме.

Осведомленный сайгонский корреспондент газеты «Нью-Йорк дейли ньюс» Дж. Фрид пишет, что по возвращении в Вашингтон генерал Уилер будет настаивать на дальнейшей эскалации военных действий в Южном Вьетнаме и на продолжении и усилении бомбардировок ДРВ.

По словам корреспондента, американское командование в Южном Вьетнаме требует увеличить экспедиционный корпус США еще на 50—100 тысяч человек.

НОВЫЕ СТИХИ

Валентин МАХАЛОВ

ВЫСОКАЯ ГРИВА

Речонка бежит торопливо
В кудрявых, как дым, тальниках,
Над нею Высокая Грива
Вздымает крутые бока.
А в Гриве есть гордое что-то
Для здешних приземистых мест,
Где только леса да болота
Одни разметнулись окрест.
В цветастой весенней короне,
Сомкнув золотые уста,
Стоит она в сказке зеленой
Царице заморской под стать.
Она от меня не услышит
Недоброго слова о ней,
Хоть видел я горы повыше
И статью ее постатней.
Мне дорого все в ней и мило.
Лишь только на Гриву взойду,
Мне видится сразу полмира,
И вся моя жизнь на виду.

МАРС

Из далекого далека,
Недоверие храня,
Смотрит Марс горящим оком
На притихшего меня.
Смотрит, как дымы клубятся
От костра на берегу,
Будто хочет догадаться,
Что я выкинуть могу.
Он понять мой хочет норов,
Разобраться, что к чему,
Потому что знает, скоро
В гости буду я к нему.
Если нам по воле века
Будет встреча суждена,
Я останусь человеком —
Успокойся, старина.

СЛОВА

В траве малютку-светляка
Нашел я как-то раз.
Его коснулся я слегка,
И он тотчас погас.
О, как похожи вы, слова,
На светляков живых:
Чуть грубо прикоснешься к вам—
И вы уже мертвы.

☆ ☆ ☆

Январская лютая стужа.
Окошки затянуты льдом.
Смыкается уже и уже
Над миром кольцо холодов.
А в мире, в его сердцевине,
Веселья и буйства полна,
На трудный и злой поединок
Готовится выйти весна.
Не выдержат боя морозы
И спрячутся в дебрях глухих,
Закончится зимняя проза,
И снова начнутся стихи.

«ПУТЕШЕСТВИЕ» В СЕВАСТОПОЛЬ

В актовом зале школы № 76 собрались ученики 4 «Б» класса и их родители на необычное «путешествие» в город-герой Севастополь. Классный руководитель Александра Максимовна Ершова об'являет отправление. Какая дорога по морю без песни! Иван Степанович Самылкин, сын которого учится в этом классе, запевает:

Тот, кто рожден был
у моря,
Тот полюбил навсегда
Белые мачты на рейде,
В дымке морской города...

А вот и Севастополь. Гаснет свет в зале, и на экране — графские ворота, которые ведут в город. Здесь встречали Нахимова после синопского боя, по их ступеням спускался лейтенант Шмидт в 1905 году командовать восставшим флотом...

Один за другим сменяются диапозитивы, ученики-экскурсоводы подробно рассказывают о памятниках адмиралам Корнилову, Истомину, матросу Кошке...

Александра Максимовна об'являет:

— Среди нас находится участник штурма города Севастополя капитан запаса Г. И. Калиниченко.

Он рассказывает, как их батарея в числе первых выдвинулась на Малахов курган и оттуда разила фашистов.

— Гитлеровские войска 250 дней не могли взять Севастополь, а мы выбили врага за три дня...

«Путешествие по городу-герою» подходит к концу. Пора прощаться. Дети дарят памятные подарки участникам боев за Севастополь: главному механику завода «Кузбассрадио» Г. И. Калиниченко, П. И. Леонову и В. И. Бухтиярову.

П. ШМАКОВ.
г. Белово.

ВЕЧЕР ДОПРИЗЫВНИКОВ

прошел во Дворце культуры алюминщиков.

Военком Кузнецкого района Н. И. Скрябин рассказал собравшимся о новом Законе, о всеобщей воинской обязанности, призвал юношей овладевать военно-техническими специальностями.

Курсант военно-технического училища В. Куприков, приехавший в отпуск, рассказал о первых днях своей службы.

— Тем, кто собирается служить, — сказал он, — мой совет: занимайтесь спортом, дружите с техникой!

В. ХРИСТЕНКО.

В ТРЕТЬЕЙ ГРУППЕ

Передаем результаты матчей чемпионата страны по хоккею третьей группы класса «А» за 24 февраля: «Спутник» (Нижний Тагил) — «Прогресс» (Глазов) — 8:3, СКА (Калинин) — «Торпедо» (Ярославль) — 0:4, «Таганай» (Златоуст) — «Шахтер» (Прокопьевск) — 5:3, «Металлург» (Череповец) — команда г. Куйбышева — 5:3, «Звезда» (Чебаркуль) — «Ермак» (Ангарск) — 7:2, «Металлург» (Серов) — «Олимпия» (Кирово-Чепецк) — 4:1, «Восход» (Челябинск) — «Мотор» (Барнаул) — 6:6, «Каучук» (Омск) — «Автомобилист» (Алма-Ата) — 3:1.

(ТАСС).

«Монблан» фигуристов

ЖЕНЕВА, 27 февраля. (Спец. корр. ТАСС Е. Коржев, Ю. Смирнов). Этому старинному швейцарскому городу, уютно примостившемуся на берегу Женевского озера, выпала честь принять сильнейших фигуристов земного шара. Стартовавший здесь сегодня чемпионат мира венчает интереснейший сезон мастеров фигурного катания, словно белоголовый Монблан, который господствует над вершинами гор, окружившими Женеву. Первенство Европы в шведском городе Вестеросе, олимпийские соревнования во французском Гренобле и вот теперь — смотр мировой элиты в Женеве...

Первые две фигуры обязательной программы лучше всех под строгими взглядами арбитров «выписал» 19-летний студент из США Тим Вуд — 308,8 балла. Следом за ним идут чемпион Европы австриец Эммерих Данцер — 304,1 и француз Патрик Пера — 290,8, наш Сергей Четверухин — на десятом месте — 266,0 балла.

В соревнованиях мужчин-«одиночников» выступают 18 спортсменов. В парном катании свое мастерство продемонстрируют 18 дуэтов, а в танцах на льду — 15. До сих пор не ясно, сколько спортсменок выйдет на лед катка «Верне» из двадцати предварительно заявленных. Они начнут соревнования 29 февраля.

Но дело, как говорится, не в количестве, а в качестве. В Женеве собрался весь цвет фигуристов за исключением только что ставшего олимпийским чемпионом Вольфганга Шварца. Он, видимо, не испытывая лишний раз судьбу и перейдя в профессионалы, лишил своего соотечественника и извечного соперника чемпиона Европы — Данцера возможности взять у него реванш.

Швейцарцы — искусные ценители фигурного катания. И, словно давая понять, какое значение придается в Швейцарии нынешнему мировому форуму фигуристов, «отцы города» провели торжественное открытие соревнований в Большом театре, недвусмысленно намекнув, что любителей спорта ожидает великолепный музыкальный спектакль.

РАДИО

1 МАРТА.

По станции УКВ на волне 4,3 м и по радиосетям области.

7.30 — «Кузбасс индустриальный» — повторно. 11.20 — Радиогазета «Пионерский сигнал». 11.50 — Концерт. 20.20 — Новости Кузбасса. 20.35 — «Пионерский сигнал» — повторно. 21.10 — Передача из цикла «Пятилетка, год третий». 21.25 — Концерт по заявкам радиослушателей. 21.55 — Литературные чтения. Рассказ Л. Леонова «Петушихинский пролом». 22.30 — Песни в исполнении Антонины Неждановой и Леонида Собинова. 22.40 — Передача для работников сельского хозяйства «Весне — достойную встречу».

Редактор Н. Я. ТРОИЦКИЙ.

В ТЕАТРАХ, ЦИРКЕ И КИНО

Драматический ТЕАТР.
Премьера — ДВА ТОВАРИЩА. Начало в 19 час. 30 мин. 1 марта — В Е Г.

Театр ОПЕРЕТТЫ.
ЧЕТВЕРО С УЛИЦЫ ЖАННЫ. Начало в 19 час. 30 мин. Действительны билеты со штампом 14 февраля. 1 марта — ЦЫГАНСКАЯ ЛЮБОВЬ.

ГОСЦИРК.
ПОСЛЕДНИЕ ЧЕТЫРЕ ДНЯ ГАСТРОЛЕЙ ЦИРКА ЛИЛИПУТОВ. Начало в 20 час. В субботу — два представления, в 17 и 20 часов. В воскресенье — три представления, в 12, 15 и 20 часов.

Кинотеатр «МОСКВА».
1. Журнал «Галстуки». Цветной итальянский художественный фильм ОБНАЖЕННАЯ МАХА (10, 12, 2, 4, 6-15, 8-15, 10-10 — детям смотреть не рекомендуется). СПАРТАКИАДА ЮНЫХ (к сеансу в 10-10). 2. Журнал «Сибирь на экране» № 45. Художественный фильм ПАРОЛЬ НЕ НУЖЕН, две серии (10, 1-30 — для детей: 5, 8-30).

Кинотеатр «КОСМОС».
Новая цветная кинокомедия, сов.-местное производство Франция — Италия — ФРГ, ОПЕРАЦИЯ «СВЯТОЙ ЯНУАРИЙ» (9, 10, 11, 12, 1, 2, 3, 4, 5, 6, 7, 8, 9, 9-50).

Кинотеатр «ПИОНЕР».
АРКАДИЙ РАЙКИН (10, 3, 7-20). ПОПУТНОГО ВЕТРА, «СИНЯЯ ПТИЦА» (11-40, 1-20, 5-40, 9). ГИБЕЛЬ ПУШКИНА (4-40).

Кинотеатр «ОКТЯБРЬ».
Я ВАС ЛЮБИЛ... (10, 12, 2, 4, 5-50, 7-40, 9-30). ВИЗИТ Н. В. ПОДГОРНОГО В ИТАЛИЮ (к сеансу в 9-30).

Кинотеатр «МЕТАЛЛУРГ».
ПУТЬ В «САТУРН» и КОНЕЦ «САТУРНА» (9, 12, 3, 6, 9).

Кинотеатр «ПРОГРЕСС».
ВСЮДУ ЕСТЬ НЕБО (10, 2, 5, 7-40, 9-30). СВАДЬБА В МАЛИНОВКЕ (12, 4).

Кинотеатр «ЛУЧ».
ПУТЬ В «САТУРН» и КОНЕЦ «САТУРНА» (10, 2, 5-30, 9).

Кинотеатр «КОМСОМОЛЕЦ».
КОРТИК (3). ПОЛУДЕННЫЙ ПАРОМ (5, 7, 9).

Дворец культуры СТРОИТЕЛЕЙ.
ТРИ МУШКЕТЕРА, две серии (3, 7).

Дом культуры ШАХТЕРОВ.
НЕТ И ДА (3, 4-30, 6, 7-30, 9).

Дом культуры ХИМКОМБИНАТА.
Я ВАС ЛЮБИЛ... (3, 5, 7, 9).

Клуб ГРЭС.
ЦВЕТОК В ПЫЛИ, две серии (6-30, 9 — детям смотреть не рекомендуется).

СТРОИТЕЛЬНО-МОНТАЖНОЕ УПРАВЛЕНИЕ БЫТОВОГО ОБСЛУЖИВАНИЯ

имеет свои строительные участки в городах: Кемерове, Новокузнецке, Прокопьевске, Белове, Ленинске-Кузнецком, Салаире, в рабочем поселке Промышленная, которые

ПРИНИМАЮТ ЗАКАЗЫ

от населения на капитальный ремонт квартир, ремонт и изготовление дверных полотен и оконных рам, декоративный ремонт квартир, ремонт и настил полов и печей, штукатурные работы, облицовку плиткой санузлов, ванн, кухонь, строительство новых индивидуальных домов, гаражей, садовых домиков, обшивку домов, устройство заборов, ворот и калиток, садовых скамеек, столиков, балконных ящиков для цветов.

Работа выполняется из материала заказчика и стройучастков. С заказами обращаться в стройучастки:
г. Кемерово, ул. Коммунистическая, 41-б;
г. Новокузнецк, пер. Киселевский, 7;
г. Прокопьевск, ул. Ленина, 28;
г. Ленинск-Кузнецкий, ул. Чепелевская, 7;
ст. Промышленная — строительный участок СМУ.
и по адресам: г. Белово, ул. Новостройка, 1; г. Салаир, ул. Садовая, 28.

ДЛЯ ВАС, ТОВАРИЩИ ПОКУПАТЕЛИ!
29 февраля с 13 до 20 часов
КЕМЕРОВСКИЙ ХОЛОДИЛЬНИК РОСМЯСОРЫБТОРГА
совместно с торгующими организациями
ПРОВОДИТ ВЫСТАВКИ-ПРОДАЖИ
КРЕВЕТОК С ДЕГУСТАЦИЕЙ

Выставки будут организованы: в магазине № 37 «Рассвет» (пос. Дружба), в «Гастрономе» № 16 (Советский пр., 81), в магазине № 11 второго горпищеторга (ул. 40 лет Октября) и в магазине № 25 орса треста «Кемеровоуголь» (Рудничный район).

ПРОСИМ ВАС, ТОВАРИЩИ ПОКУПАТЕЛИ, ПРИНЯТЬ УЧАСТИЕ В ВЫСТАВКАХ.

ФИЛИАЛ ЗАОЧНОГО НАРОДНОГО УНИВЕРСИТЕТА ИСКУССТВ
при областном Доме народного творчества
ПРОДОЛЖАЕТ ПРИЕМ УЧАЩИХСЯ
на 2-годичные курсы
художников-оформителей, хормейстеров-баянистов, режиссеров, преподавателей современных бальных танцев и гитаристов.

Обучение очно-заочное с четырьмя десятидневными сессиями в течение двух лет, платное.

Об условиях приема и обучения справляться по адресу: г. Кемерово, ул. П. Лумумбы, 25, областной Дом народного творчества, приемная комиссия филиала. Тел. 6-65-71.

КЕМЕРОВСКИЙ ОРДЕНА ЛЕНИНА ЭЛЕКТРОМЕХАНИЧЕСКИЙ ЗАВОД «КУЗБАССЭЛЕКТРОМОТОР»

ПРИГЛАШАЕТ НА РАБОТУ:

грузчиков, каменщиков, бетонщиков, плотников, столяров, шоферов, трактористов, электрокарщиков, автоэлектриков, вулканизаторщиков, формовщиков, токарей, электромонтеров, электросварщиков, слесарей (сантехников, инструментальщиков по ремонту оборудования, сборщиков, монтажников), крановщиков мостовых кранов, инженеров-технологов литейного производства, инженеров и техников, имеющих опыт работы в строительных и проектных организациях.

Кроме того, приглашает женщин и мужчин, не имеющих специальности, в возрасте не моложе 18 лет, учениками.

Обращаться в отдел кадров завода.

КЕМЕРОВСКИЙ ЗАВОД МЕХАНОМОНТАЖНЫХ ЗАГОТОВОК ОБ'ЯВЛЯЕТ НАБОР РАБОЧИХ, НЕ ИМЕЮЩИХ КВАЛИФИКАЦИИ,
для обучения в Новокузнецком учебном комбинате.

Срок обучения 3 месяца. Начало занятий 1 марта. На учебу принимаются лица не моложе 18 лет и отслужившие срок военной службы в рядах Советской Армии. Выплачивается стипендия 37 руб. в месяц, есть общежитие.

По окончании учебы предоставляется работа в г. Кемерове на заводе механомонтажных заготовок.

Обращаться в отдел кадров завода, Тел. 94-9-65. Проезд автобусом № 4 до остановки «Стройгородок».

ПРИГЛАШАЮТ НА РАБОТУ:

РЕМОНТНО-МЕХАНИЧЕСКИЙ КОМБИНАТ — нормировщика (оклад 91 рубль), электросварщика, слесарей по ремонту оборудования, токарей, газосварщиков, технолога по холодной обработке металла, фрезеровщиков.
Адрес: г. Кемерово, Кузнецкий проспект, 115-а, отдел кадров, Тел. 5-51-81, 5-51-45.

БЕЛОВСКИЙ ЭНЕРГОСТРОИТЕЛЬНЫЙ ТЕХНИКУМ на преподавательскую работу — инженера-теплотехника, инженера-сантехника, руководителя физического воспитания.
Адрес: г. Белово-8, энергетикум.

КИСЕЛЕВСКИЙ МАШИНОСТРОИТЕЛЬНЫЙ ЗАВОД на постоянную работу — обрубщиков литья. Жилплощадь предоставляется.
Обращаться в отдел кадров.

СТРОИТЕЛЬНО - МОНТАЖНОЕ УПРАВЛЕНИЕ треста «Сибстальконструкция» — прорабов и мастеров для работы в Кемерове, Новокузнецке и Юрге.
Адрес: г. Кемерово-21, Территория треста ЖБС. Тел. 94-2-26, 94-9-46.

МОНТАЖНОЕ УПРАВЛЕНИЕ треста «Запсибэлектромонтаж» — электромонтеров, разнорабочих, шоферов, крановщиков, автослесарей.
Адрес: г. Кемерово, Кузнецкий проспект, 18.

СТРОЙУПРАВЛЕНИЕ № 1 треста «Кемеровохимстрой» для работы на строительстве НКХК — каменщиков, плотников, бетонщиков и рабочих, не имеющих специальностей. Одиноким обеспечиваются общежитием.
Проезд автобусами №№ 1, 16, 18 до остановки «Трест «Кемеровохимстрой».

ИНСТИТУТ ВостНИИ — слесарей-сантехников, маляров, штукатуров, плотников, каменщиков, столяра.
Обращаться: г. Кемерово, Рудничный район, ул. Салаирская, 12, в отдел кадров.

ГОРОДСКОЙ РЫНОК — зам. директора, бух-алтера материальной группы.
Обращаться: г. Кемерово, ул. Коломейцева, 10, Тел. 6-88-90.

КЕМЕРОВСКИЙ ГОСЦИРК — начальника пожарной охраны.

КИНОТЕАТР «КОСМОС» — киномеханика и пом. киномеханика (для работы в деревне Красной).

ОБЛАСТНАЯ БОЛЬНИЦА № 2 — медсестер, кладовщика, шофера со стажем работы.
Обращаться: ул. 50 лет Октября, 10.

ЦЭММ ТРЕСТА «КЕМЕРОВОШАХТОМОНТАЖ» — слесарей по изготовлению стальных металлоконструкций, электрослесаря по эксплуатации эл. установок, секретаря-машинистку, знакомую с работой по кадрам, старшего мастера цеха металлоконструкций.
Адрес: г. Кемерово-44, ул. Игарская, 3. Тел. 96-3-35.

ЗАВОД МЕХАНОМОНТАЖНЫХ ЗАГОТОВОК — грузчиков, слесарей-котельщиков и слесарей по изготовлению узлов трубопроводов (заработок от 120 до 160 руб.); заместителя гл. бухгалтера (оклад 126 руб.).
Обращаться: г. Кемерово, в отдел кадров завода, Тел. 94-9-65. Остановка автобуса № 4 «Стройгородок». В Кировском районе обращаться по адресу: ул. Полярная, 2, Тел. 7-00-53.

УПРАВЛЕНИЕ «КУЗБАССЭНЕРГОСТРОЙМЕХАНИЗАЦИЯ» — прорабов, мастеров, геодезистов, экономистов-нормировщика, машинистов экскаваторов, бульдозеристов, токарей, автогрейдеристов, кузнецов, газоэлектросварщиков, мотористов компрессорных установок, электриков, дорожных рабочих, трубоукладчиков, разнорабочих, сторожей.
Обращаться: г. Кемерово, ул. Новгородская, 19, в отдел кадров. Тел. 4-45-82. Проезд автобусами №№ 3, 6 до управление АТЗ.

КЕМЕРОВСКИЙ горпромторг
ПРОВОДИТ НАБОР НА КУРСЫ ПРОДАВЦОВ
мелкой розницы
и набирает учеников продавцов на индивидуальное обучение.
Обращаться: г. Кемерово, ул. Коммунистическая, 76 (в Соцгороде).

ЦЭММ ТРЕСТА «КЕМЕРОВОШАХТОМОНТАЖ»
ПРИНИМАЕТ ЗАКАЗЫ
из материала заказчика
НА ИЗГОТОВЛЕНИЕ:
высоковольтных камер КСО-2 и КСО-3, низковольтных щитов типа СП, ПР, ЩО-59, релейных щитов, комплектных передвижных трансформаторных подстанций.
Заявки направлять по адресу: г. Кемерово-44, ул. Игарская, 3, ЦЭММ треста «Кемеровошахтомонтаж».

ТОВАРИЩИ!
Кемеровский городской радиоузел
ПРОИЗВОДИТ УСТАНОВКУ ДОПОЛНИТЕЛЬНЫХ РАДИОТОЧЕК
в квартирах, занимаемых одной семьей.
Стоимость установки 1 рубль. Абонементная плата за пользование дополнительными радиоточками не взимается.

Коллектив управления пожарной охраны УООП Кемеровского облисполкома с прискорбием извещает о безвременной кончине начальника об'единенного отряда охраны
КАРАВАЕВА
Михаила Павловича,
последовавшей 27 февраля, и выражает глубокое соболезнование семье покойного.

Партийный и профсоюзный комитеты, коллектив ИТР шахты «Северная» с глубоким прискорбием извещают о кончине члена КПСС с 1931 года, работницы шахты
ЮБКО
Наталии Андреевны
и выражают глубокое соболезнование семье и близким покойной.

Наш адрес: г. Кемерово, ул. Трудовая, 64; телефоны: редактора 6-61-54, приемной 6-69-74, заместителей редактора 6-70-82 и 6-65-74, ответственного секретаря 6-68-81, зам. ответственного секретаря 6-65-63, отделов редакции: партийной жизни 6-61-83, пропаганды 6-66-73, промышленного 6-69-44 и 6-63-02, сельского хозяйства 6-67-82, советского строительства 6-64-84, строительного 6-67-46, культуры 6-62-01, писем и рабселькоров 6-90-52 и 6-60-72, информации 6-62-37, об'явлений 6-68-72, фотокорреспондентов 6-90-63, директора издательства 6-69-23, общественной приемной 6-66-52, бухгалтерии 6-90-54, директора типографии 6-89-32.

ОП00650. Типография «Кузбасс» управления по печати. Тираж 160.000 экз. Заказ 2345