Кемеровская областная научная библиотека ГАЗЕТНО-ЖУРНАЛЬНЫЙ ФОНД

Пролетарии всех стран, соединяйтесь!

КУЗБАСС

ОРГАН КЕМЕРОВСКОГО ОБКОМА КПСС и ОБЛАСТНОГО СОВЕТА ДЕПУТАТОВ ТРУДЯЩИХСЯ

№ 43 (12325). Вторник, 20 февраля 1968 г. Год издания 47-й. Цена 2 коп.

ВЕСТИ СО СТРОЙПЛОЩАДОК

В тресте «Железобетонстрой» об'явлен конкурс-смотр на лучший завод, цех и бригаду по разработке и внедрению планов научной организации труда. Для победителей установлены премии, в том числе творческие командировки на передовые предприятия, строительной индустрии страны.

☆ ☆ ☆

200 рационализаторских предложений внедрено за год на стройках и в мастерских треста «Строймеханизация» № 2. Экономический эффект от рационализации составил 255 тысяч рублей.

☆ ☆ ☆

Широким фронтом развертываются работы на новых пусковых об'ектах Запсиба — конверторном цехе, блюминге, коксовой батарее № 4. Одновременно для лучшего обслуживания строителей вблизи об'ектов недавно открыты две новые столовые, буфет на колесах с горячей пищей, комнаты отдыха, медицинский пункт.

Г. БОРИСОВ.

СЕМЕНА ТОРОПЯТ...

НЕДАВНО в Мариинске собрались главные агрономы производственных управлений Восточного Кузбасса, чтобы окончательно уточнить, насколько обеспечены хозяйства семенами, и посоветоваться, как готовить их к высеву.

Положение не радует. Немало семян попорчено морозом. Как показывают анализы, большие партии зерна пока не удается довести до нормальной всхожести.

В нынешней трудной обстановке семенная пшеница в Тяжинском районе имеет низкую энергию прорастания. Главный агроном управления И. К. Русин посоветовал отказаться от позднеспелых сортов и сеять главным образом «скалу». Агрономическая служба района вместе с контрольно-семенной лабораторией сейчас тщательно исследует каждую партию семян, применяет все способы для доведения их до посевных кондиций.

Нет такой четкости и определенности в хозяйствах Тисульского района. В совхозе «Тисульский», например, менее трети кондиционных семян. Но зерноочистительные и сортировочные машины с самой осени работают в одну смену.

Так же пассивны руководители и специалисты колхоза «Победа» Чебулинского района. Хозяйству нужно заменить почти весь семенной фонд. Но председатель колхоза тов. Карпов и агроном тов. Кузьмин ждут, когда им кто-то привезет очищенные, протравленные, кондиционные семена.

Мариинский район чувствует себя гораздо прочнее соседей — у него полный запас семян. Но, видимо, поэтому специалисты некоторых хозяйств тоже успокоились и не торопятся закончить очистку, начинать протравливание семян и готовить к обогреву партии со слабой энергией и всхожестью.

В ближайшие дни завершить очистку и проверку, немедленно начать заблаговременно протравливание зерна, готовить его к воздушно-тепловому обогреву — такую рекомендацию дали агрономам восточных районов руководители агрослужбы управления сельского хозяйства облисполкома.

А. ЗАЙЦЕВ,
корр. «Кузбасса».

КОНТРОЛЬ НАРОДНЫЙ, ДЕЙСТВЕННЫЙ

НА ДНЯХ наш народ отметил 50-летие со дня образования органов контроля в Советском государстве. Участвуя в их работе, миллионы трудящихся осуществляют свое право руководства делами хозяйственного и культурного строительства.

Самым массовым звеном в системе народного контроля являются группы и посты. На промышленных предприятиях, стройках, в колхозах, совхозах и учреждениях нашей области образовано 3528 групп и 6806 постов, об'единяющих более 65 тысяч рабочих, колхозников, специалистов различных отраслей, служащих и пенсионеров. По рекомендации партийных органов руководителями групп избраны активные и опытные коммунисты. При комитетах создано 279 внештатных отделов. В их работе участвуют люди, обладающие большим опытом: Михаил Васильевич Романов — бывший управляющий областным коммунальном банком, Мирон Андреевич Борисов — бывший начальник Прокопьевской районной горнотехнической инспекции, Абрам Михайлович Медведев — бывший начальник урса КМК, Мирон Николаевич Егоров — бывший председатель Ленинск-Кузнецкого горисполкома и многие другие.

Партийные комитеты оказывают постоянную помощь органам народного контроля. Отчеты и сообщения групп регулярно обсуждают на заседаниях парткомов, для активистов проводятся семинары. Все это положительно сказывается на улучшении деятельности народных контролеров.

Несколько лет назад в Кузбассе был начат массовый смотр экономии электрической, тепловой энергии и топлива. В нем участвовало около 60 тысяч народных контролеров, членов «Комсомольского прожектора», общественных контролеров профсоюза, инженерно-технических работников, работников печати и передовиков производства.

Смотр способствовал тому, что за два года в области сэкономлено 615 млн. киловатт-часов электроэнергии, более 867 тысяч гкал. тепла, около 35 тыс. тонн условного топлива. В прошлом году народные контролеры много сделали для выполнения плана и дополнительного задания по заготовке металлолома. В городах и районах собрано и отправлено металлургическим заводам более 23 тысяч тонн металлолома сверх плана.

Природные богатства Кузбасса, его выгодное географическое положение в стране определили бурное развитие промышленности нашей области. Достаточно сказать, что капитальные вложения только в 1967 году составили здесь более 700 млн. рублей. В этой связи одной из важнейших задач коллективов строителей является эффективное использование выделенных денежных средств и материалов. По инициативе органов народного контроля, которая одобрена и поддержана областным комитетом партии, в прошлом году проводилась массовая проверка хранения и использования строительных материалов.

Немало полезного сделали народные контролеры Новокузнецка. В строительных и монтажных организациях, на предприятиях, осуществляющих сооружение Западно-Сибирского металлургического завода, создано свыше 100 групп и 300 постов, в их составе действуют более 2 тыс. человек. Они проверяют качество работ, использование машин и механизмов, ведут борьбу с бесхозяйственностью, потерями времени, осуществляют контроль за исполнением графиков ввода об'ектов.

По инициативе группы народного контроля треста «Кузнецкметаллургстрой» (председатель т. Павленко) стали централизованно раскраивать стекло на складе, что позволило снизить расход его почти на 10 процентов. Руководители треста поддержали предложение о централизованном завозе материалов на об'екты. В результате были упразднены промежуточные склады в строительных управлениях и на участках, сократилось число автомашин на перевозке.

Хорошо организована борьба за экономию материалов в тресте «Кузнецкпромстрой». В прошлом году здесь сберегли 159 кубометров лесоматериалов, 150 тонн металла, 322 тонны цемента, 25 тыс. квадратных метров стекла.

Заслуживает одобрения опыт работы Новокузнецкого городского и Заводского районного (г. Новокузнецк) комитетов народного контроля, которые в тесном контакте со штабом «Комсомольского прожектора» за полтора года провели 37 проверок на строительстве Западно-Сибирского металлургического завода. Их помощь нельзя выразить цифрой, каким-нибудь сводным показателем. Она — в улучшении организации труда и повышении качества строительно-монтажных работ, в сокращении потерь материальных ценностей, в росте производительности труда.

В Кемерове продолжает строиться один из крупнейших в стране химических комбинатов. В строй входят одно производство за другим. Вводится вторая очередь капролактама. Строительство было взято под особое наблюдение народных контролеров. На стройке действовало 39 групп и 78 постов. Для координации их деятельности Кемеровский городской комитет народного контроля создал совет председателей групп. Возглавляет его пенсионер-коммунист т. Резник. Совет находит формы и методы эффективного воздействия на улучшение хозяйственных дел. Контролеры изучили причины простоя рабочих, которые нередко доходили до 40 процентов. Оказалось, что необходимо ликвидировать недостатки в работе заводов треста «Железобетонстрой». Положение значительно улучшилось.

Подобные примеры работы народных контролеров есть и в других городах области. Это позволило сократить потери строительных материалов при транспортировке, использовании и хранении их.

Много труда народные контролеры вложили в поиски дополнительных резервов ускорения оборота и улучшения использования вагонов, сокращения нерациональных перевозок и простоев под грузовыми операциями. По их предложениям на ряде предприятий и строек организована круглосуточная выгрузка, установлены механизмы, расширены площади для грузов. В итоге перепростои вагонов в области в 1967 году сокращены в три раза против 1966 года, почти на полмиллиона рублей уменьшены штрафы.

В соответствии с указаниями XXIII с'езда партии о повышении фондоотдачи, как одной из основных задач хозяйственных организаций в текущем пятилетии, проводился смотр использования основных промышленно-производственных фондов на многих предприятиях комбината «Кузбассуголь». Многие группы народного контроля сумели не только выявить недостатки, но и добиться их устранения.

Немало хороших дел на счету народных контролеров, работающих на селе. Под особый контроль они взяли качество уборки урожая. Во многих хозяйствах им удалось закрыть каналы потерь зерна на токах и при перевозках. Например, группа народного контроля совхоза имени Чкалова, которую возглавляет коммунист т. Жуковский, обнаружила, что на отремонтированных комбайнах не загерметизированы шнеки и другие узлы, через которые могло теряться зерно. За неделю недостатки были устранены. Контролеры установили, что в совхозе недостает палаток для укрытия зерна при перевозках от комбайнов и в «Заготзерно». Руководство совхоза быстро реагировало на предложение контролеров, закупив 100 палаток.

В колхозе «Победа» Яйского района группой руководит коммунист т. Дик. В первой бригаде некачественно велась уборка гороха. По сигналам контролеров бракоделов строго наказали в правлении и парткоме. Уборка гороха стала проводиться более тщательно. Следует заметить, что партком и правление этого колхоза постоянно поддерживают связь с народными контролерами. На заседаниях парткома регулярно слушаются отчеты о работе группы. Председатель колхоза т. Осадчий и секретарь парткома т. Водопьянов часто присутствуют на заседаниях группы, подсказывают, какие неотложные задачи стоят перед хозяйством и на чем должны быть сосредоточены усилия контролеров.

Под постоянным вниманием органов народного контроля находится работа торговли, общественного питания и службы быта.

Положительных примеров в работе народных контролеров много. Но и приведенных мною достаточно для того, чтобы еще раз подчеркнуть, что группы и посты народного контроля — это замечательная форма привлечения широких масс к участию в проверке исполнения директив партии и правительства.

Народные контролеры — большая общественная сила, завоевавшая всеобщее признание и авторитет. Об этом убедительно свидетельствует тот факт, что большинство председателей городских и районных комитетов народного контроля избрано в состав руководящих партийных органов, председатели групп, как правило, являются заместителями секретарей парторганизации, членами партийных комитетов и партийных бюро. Многие активисты награждены Почетными грамотами Президиума Верховного Совета РСФСР, обкома КПСС и облисполкома, ценными подарками Комитета народного контроля СССР и хозяйственных организаций.

Отдавая должное успехам органов народного контроля, нельзя умолчать о том, что ряд групп пока еще работает слабо, без актива. В своей деятельности они не используют гласность как средство повышения активности масс, поддержки всего передового, нового, прогрессивного в нашей жизни, усиления борьбы против имеющихся недостатков и ошибок. На ряде предприятий, строек, колхозов и совхозов группы и посты растрачивают свои силы по мелочам. Происходит это прежде всего потому, что ими руководят люди малоинициативные или чрезмерно перегруженные различными поручениями.

Успех в работе органов народного контроля в решающей степени будет зависеть от организации дела, от того, сумеют ли они найти наиболее верные и действенные приемы, методы для своей успешной работы. Задача состоит в том, чтобы все звенья народного контроля работали четко, организованно, с большой ответственностью осуществляли возложенные на них почетные обязанности. Группы, посты и комитеты должны действовать так, чтобы партийные организации постоянно видели в них своих боевых помощников.

П. ЩЕРБАТЫХ,
зам. председателя областного комитета народного контроля.

КЕМЕРОВО — ДОНЕЦК — ИРКУТСК

ИТОГИ РАБОТЫ СОРЕВНУЮЩИХСЯ ОБЛАСТЕЙ ЗА ЯНВАРЬ 1968 г.

Процент выполнения плана	Кемеровская область	Донецкая область	Иркутская область
ПРОМЫШЛЕННОСТЬ			
по реализации продукции	100,9	99,7	100,6
чугуна	102,9	98,3	
стали	100,7	98,8	100,6
проката	100,4	100,1	102,0
труб стальных	102,1	101,2	
угля	101,6	103,2	104,0
кокса	101,3	100,3	
цемента	101,7	97,1	101,0
электроэнергии	100,6	101,9	100,3
минеральных удобрений	106,5	100,7	101,0
Процент предприятий, не выполнивших план по продукции	26	25,2	37
КАПИТАЛЬНОЕ СТРОИТЕЛЬСТВО			
Процент выполнения годового плана капитальных вложений по об'ектам производственного и непроизводственного назначения	5,6	5,8	
СЕЛЬСКОЕ ХОЗЯЙСТВО			
Удой молока на одну корову с начала календарного года (кг) в колхозах и совхозах	170	120	144
Надоено молока на 100 га сельхозугодий с начала календарного года в колхозах и совхозах (центнеров)	13,3	20,1	
Получено (реализовано) скота всех видов и птицы в живом весе на 100 га сельхозугодий с начала календарного года (центнеров)	4,9	9,6	
Получено яиц на одну курицу-несушку с начала календарного года в колхозах и совхозах (штук)	13	11	11
Процент выполнения квартального плана заготовок и закупок сельхозпродуктов по всем категориям хозяйств:			
мяса	70,1	61,5	57
молока	33,1	31,7	25
яиц	40,8	47,1	31

ПЛЮС К ПЛЮСУ

В юбилейном году животноводы колхоза «Маяк Ильича» Чебулинского района надоили от каждой коровы на 348 килограммов молока больше годового плана.

С первых дней 1968 года доярки организовали раздой коров, составили тщательно сбалансированные кормовые рационы.

Это принесло хорошие результаты: среднесуточный надой на корову в январе составил 8 кг. Еще не подсчитана себестоимость продукции, но нет сомнения, что она гораздо ниже плановой. На производство килограмма молока затрачивается всего одна кормовая единица.

Лучшие доярки Алчедатской фермы колхоза — Бакуто и Бабешко получили в январе от каждой коровы своих групп по 280 кг. молока. По 9,5 — 10 литров надаивают они ежедневно и в феврале.

(Корр. «Кузбасса»).

В ШКОЛЕ — ТРЕТЬЯ СМЕНА

В колхозе им. Ленина Тяжинского района нет ни одной семьи без взрослых учащихся.

Повышают классность здесь на специальных вечерних курсах 32 механизатора. С основами зооветеринарии знакомит доярок колхоза ветфельдшер А. Н. Сидельников. 20 любителей автомобильного спорта готовятся к сдаче экзаменов по специальной программе. А каждый вторник за учебные парты садятся все коммунисты колхоза.

Допоздна горят огни в школе и конторе. Учеба в деревне идет в три смены: две — дневные — у школьников, а третья смена — вечерняя — у взрослых.

(Корр. «Кузбасса»).

Адрес новостей: ТАЙГА

ПРОФИЛАКТОРИЙ: ДОБРО ПОЖАЛОВАТЬ!

В городе открылся новый профилакторий. Здравница железнодорожников приняла 50 отдыхающих.

МОРОЗ — НЕ ПОМЕХА

Хорошо начали новый год машинисты локомотивного депо. Несмотря на трескучие морозы, многие показатели в январе перевыполнены. Техническая скорость в среднем по депо перевыполнена на 2,6 км в час. Проведено 615 тяжеловесных составов, в которых перевезено сверх нормы 358.766 тонн народнохозяйственных грузов. Сэкономлено 1.549.400 квт-часов электроэнергии.

Мастерски, на высоких скоростях водят пассажирские поезда машинисты В. Э. Каравский и В. И. Овчинников.

ДЕНЬ ПРИЗЫВНИКА

Это был праздник призывников. В гости к ним приехали воины. Встреча воинов и призывников посвящалась 50-летию Советских Вооруженных Сил.

С рассказами о Вооруженных Силах СССР выступили участники войны, ветераны труда и партии П. П. Красноженов, И. М. Кавелин, Герой Советского Союза А. Я. Власов.

Праздник закончился концертом.

ЛУЧШИЕ ПО ПРОФЕССИИ

За высокие показатели в социалистическом соревновании управление Западно-Сибирской железной дороги и дорпрофсож присвоили звание «Лучший по профессии на дороге» электромеханику дистанции сигнализации и связи К. М. Якубовскому, билетному кассиру вокзала станции Тайга А. М. Кругловой, крановщику козлового крана Тайгинской дистанции погрузочно-разгрузочных работ В. П. Варганову.

А. ШЕСТАК.

Оркестр играет марш. В красном уголке — ветераны Советской Армии. В гражданской или военной форме, подтянутые, они собрались на торжества по случаю вручения памятной медали «50 лет Вооруженных Сил СССР». Военный комиссар Центрального района г. Кемерова т. Шелковников С. Н. горячо поздравляет офицеров запаса и в отставке с наступающим праздником, награждением их юбилейной медалью.

Вручаются награды. В притихшем зале звучат слова:

— Служу Советскому Союзу!

Один за другим подходят к столу ветераны. Сколько боевых орденов и медалей на их груди! Эти награды — свидетельство заслуг воинов перед Родиной.

НА СНИМКЕ (слева направо): работник комбината «Кемеровошахтохимстрой» майор запаса И. З. Мотин, заместитель главного врача по кадрам областной клинической больницы № 1 полковник запаса Г. В. Демков, зам. начальника горжилуправления подполковник запаса С. А. Попок, начальник отдела кадров урса «Кемероволес» подполковник запаса С. Г. Новичихин, директор областной конторы «Спортинвентарторга» полковник запаса А. А. Зязин, старший инженер «Кузбассэнерго» полковник запаса И. Ф. Яценко, председатель комитета содействия офицеров запаса и в отставке Центрального райвоенкомата г. Кемерова, полковник запаса А. М. Ященко.

Фото П. Костюнова.

ОКНО В МИР

ПАТРИОТЫ АТАКУЮТ

ХАНОЙ, 19 февраля. (ТАСС). Бойцы народных вооруженных сил освобождения Южного Вьетнама за время боев 10 февраля в провинции Танан атаковали штаб-квартиру 3-й бригады 9-й пехотной дивизии армии США. Как сообщило Вьетнамское информационное агентство, ссылаясь на агентство Освобождение, южновьетнамские патриоты убили и ранили 500 вражеских солдат, из них около 400 американцев, уничтожили 2 артиллерийские батареи, подорвали 12 танков и бронетранспортеров и сожгли 4 склада с боеприпасами и горючим.

ОКИНАВА ПРОТЕСТУЕТ

ТОКИО, 19 февраля. (ТАСС). «Требуем немедленно убрать «В-52»! — под таким лозунгом в воскресенье состоялся митинг протеста жителей Окинавы у ворот американской военно-воздушной базы Кадэна.

Выступившие на митинге ораторы заявили о решимости окинавцев бороться против американской агрессии во Вьетнаме, против провокаций США и их марионеток в Корее, за немедленное возвращение Окинавы Японии и ликвидацию размещенных на острове военных баз США.

Стратегические бомбардировщики «В-52», способные переносить ядерное оружие, находятся на Окинаве уже две недели и, по сообщениям японских газет, используются в военных действиях США во Вьетнаме.

НОВАЯ ПРОВОКАЦИЯ

ПХЕНЬЯН, 19 февраля. (ТАСС). Вооруженный персонал американской стороны вторгся в район демилитаризованной зоны, находящейся под контролем Корейской Народно-Демократической Республики, и сегодня, в два часа двадцать минут утра совершил предумышленное нападение на пост КНДР южнее Сунчжука (западный сектор), сообщает пхеньянское радио.

Воины корейской Народной армии открыли ответный огонь и отогнали напавших.

Зверства американской военщины

НЬЮ-ЙОРК, 19 февраля. (ТАСС). «Мы обычно убиваем попавших в плен раненых партизан Вьетконга. Делаем это по двум причинам: во-первых, госпитали и так переполнены своими ранеными, ну, и, во-вторых, — из чувства мести. Только час назад я сам пристрелил раненого вьетконговца», — заявил в интервью корреспонденту агентства Ассошиэйтед Пресс один американский солдат, участвующий сейчас в боях в районе Сайгона. Заокеанский интервент попросил не называть его фамилию.

Корреспондент АП указывает, что убийство раненых военнопленных стало «обычным делом».

СВОБОДУ ВЬЕТНАМУ!

РИМ. «Свободу Вьетнаму!», «Вьетнам победит!», «Остановить убийства и разрушения, прекратить американские бомбардировки!» — под такими лозунгами состоялся в Риме массовый митинг солидарности с вьетнамским народом.

Мы радуемся успехам южновьетнамских партизан, заявил на митинге член Политбюро Итальянской компартии Энрико Берлингуэр. Он подчеркнул, что вьетнамский народ не одинок в своей борьбе. Он опирается на политическую поддержку народов всего мира, получает самую современную военную помощь от Советского Союза. Наш общий долг — до конца поддерживать вьетнамский народ в его героической борьбе за свободу и независимость своей родины, сказал оратор.

По окончании митинга его участники, скандируя лозунги солидарности с вьетнамским народом, прошли по центральным улицам Рима.

Антинародная фашистская диктатура в Греции имеет мощных покровителей за рубежом. США, империалистические круги НАТО намерены с помощью крайне правых сил страны осуществить в этом районе Средиземноморья и Европы свои корыстные милитаристские планы.

(Из газет).

Опоры греческого военного режима.
Карикатура из западноберлинской газеты «Ди вархайт».

Страница народного контроля

МАССОВОСТЬ КОНТРОЛЯ, СИСТЕМАТИЧЕСКОЕ ОСУЩЕСТВЛЕНИЕ ЕГО НА ВСЕХ УЧАСТКАХ ХОЗЯЙСТВЕННОГО И КУЛЬТУРНОГО СТРОИТЕЛЬСТВА, ШИРОКАЯ ГЛАСНОСТЬ ПОЗВОЛЯЮТ ОРГАНАМ НАРОДНОГО КОНТРОЛЯ ОКАЗЫВАТЬ ЭФФЕКТИВНУЮ ПОМОЩЬ ПАРТИИ И ГОСУДАРСТВУ В БОРЬБЕ ЗА ВСЕМЕРНЫЙ ПОД'ЕМ СОЦИАЛИСТИЧЕСКОЙ ЭКОНОМИКИ, УКРЕПЛЕНИЕ ГОСУДАРСТВЕННОЙ ДИСЦИПЛИНЫ И СОЦИАЛИСТИЧЕСКОЙ ЗАКОННОСТИ, ПРИВИВАТЬ СОВЕТСКИМ ЛЮДЯМ ЧУВСТВО ХОЗЯИНА СТРАНЫ, ВЫСОКОЙ ОТВЕТСТВЕННОСТИ КАЖДОГО ГРАЖДАНИНА ЗА ДЕЛА ОБЩЕСТВА.

(Из приветствия ЦК КПСС, Президиума Верховного Совета СССР и Совета Министров СССР).

В СОДРУЖЕСТВЕ С ДОЗОРНЫМИ

НА НОВОКУЗНЕЦКОМ алюминиевом заводе более 400 народных контролеров, об'единенных в 19 групп и 26 постов. Кроме того, у нас свыше ста активистов «Комсомольского прожектора». Деятельность их доставляет нам, хозяйственникам, много дополнительных хлопот. Но я считаю, что плох тот руководитель, который отмахивается от предложений контролеров, недооценивает их помощь. Года полтора—два тому назад на нашем заводе еще встречались такие начальники цехов и отделов. Вместо того, чтобы поблагодарить энтузиастов и определить меры по устранению вскрытых ими недостатков, эти товарищи впадали в амбицию: подрывают, дескать, наш авторитет. И парткому, и мне, как директору, приходилось вмешиваться, раз'яснять ошибочность их мнений.

Теперь все это позади. На заводе установилась добрая традиция, когда большие и малые руководители строят свою работу в тесном контакте с группами и постами контроля. Правда, нередко случается, что потом по итогам проверки достается и самому начальнику цеха за недостатки, установленные контролерами. Но зато интересы дела, интересы производства выигрывают. Именно поэтому я стремлюсь как можно чаще встречаться с контролерами. В одних случаях встречи происходят по инициативе групп, в других — по моей просьбе. Всякий раз беседы приносят обоюдную пользу.

Пошел второй год, как наш коллектив трудится в новых условиях планирования и экономического стимулирования. В юбилейном году мы успешно справились с поставленными задачами. Перевыполнен план реализации продукции, на 9,4 процента выросла производительность труда, сверхплановая прибыль составила около 900 тыс. рублей. Получена большая экономия электроэнергии, сырья и материалов. Коллективу вручено на вечное хранение памятное знамя ЦК КПСС, Президиума Верховного Совета СССР, Совета Министров СССР и ВЦСПС.

В дела коллектива внесли большой вклад наши народные контролеры. Измеряется этот вклад миллионами киловатт-часов сэкономленной электроэнергии, десятками тысяч рублей, полученными благодаря бережному расходованию сырья и материалов, улучшению использования оборудования, укреплению трудовой и производственной дисциплины, более высокой организации производства.

Вот несколько примеров плодотворной деятельности контролеров. Наше предприятие очень энергоемкое. Расход энергии является для нас одним из главнейших вопросов. Поэтому основные усилия групп и постов были направлены на этот участок производства. В прошлом году на заводе много раз проводились массовые проверки расходования энергоресурсов. Характерно, что при проверках выявлялись не только те недостатки, которые «лежат» на виду. Контролеры вместе с рационализаторами и изобретателями внесли много таких предложений, которые позволили усовершенствовать оборудование. Особенно активно проявили себя при этом председатель заводской группы контроля П. И. Авраменко, председатели групп цехов №№ 1 и 2. М. А. Рудов и В. Д. Санин, контролер цеха № 2 электролизник А. С. Липкин, руководитель поста в корпусе № 6 В. М. Пантюшев и многие другие.

При активном участии группы проведено комиссионное обследование энергетического хозяйства завода. Вскрыты нарушения правил технической эксплуатации и безопасности обслуживания электроустановок. Были пересмотрены инструкции, усилен контроль за соблюдением графика ремонта, наведен порядок в оформлении документов и т. д. В цехах появилась наглядная агитация. За неудовлетворительную организацию работ по эксплуатации и ремонту электрооборудования старшему электрику электролизного цеха № 2 Б. С. Добычину об'явлен строгий выговор. Наказаны другие виновники недостатков.

Нынче группа народного контроля электролизного цеха № 2 проверила учет и использование бандажей для электрокар погрузчиков. Установлены случаи недоиспользования бандажей, за что старшему механику цеха В. М. Александрову об'явлен выговор и на 50 процентов снижена премия за декабрь.

Народных контролеров интересует буквально все: как рассматриваются жалобы трудящихся, почему иногда снижается качество продукции, почему растут простои железнодорожного транспорта, как организовано питание детей в пионерских лагерях и т. д. Не раз контролеры вскрывали или пресекали факты злоупотребления своим служебным положением со стороны некоторых командиров производства. Группы и посты помогли повысить качество строительных и ремонтных работ, улучшить хранение сырья, материалов и оборудования, разгрузку глинозема.

Нельзя не отметить, что успех работы групп и постов, действенность проверок во многом зависят от поддержки администрации. Много внимания их работе уделяют партийный комитет завода, парткомы и партбюро цехов и производств. Они регулярно проводят семинары с народными контролерами, в необходимых случаях всегда поддерживают их инициативу.

За активное участие в работе большая группа активистов неоднократно поощрялась Почетными грамотами и ценными подарками.

Сейчас партком и дирекция завода направляют усилия групп народного контроля на выявление недостатков в совершенствовании технологии электролиза, улучшении качества продукции, снижении материальных и энергетических затрат, механизации и автоматизации производственных процессов. Одна из важнейших задач — выполнение плана капитального ремонта ванн и снижение их простоя в ремонте. Широким полем деятельности контролеров остается борьба за экономию глинозема, пекового и нефтяного кокса, исключение источников потерь этого сырья.

Мы не сомневаемся в том, что в борьбе за успешное осуществление этих задач народные контролеры по-прежнему будут занимать достойное место.

А. ВОЛОДИН,
директор Новокузнецкого алюминиевого завода.

ДВА ИЗ МНОГИХ

ПРЕДСЕДАТЕЛЬ группы народного контроля совхоза «Соломинский» П. Л. Вахтин получил тревожный сигнал: на четвертом отделении свиноферма не подготовлена к зиме. Животные остались по сути под открытым небом.

Павел Лукич тут же создал комиссию, а сам выехал на место. Факты подтвердились. На другой день по сигналу контролеров было проведено заседание парткома. Спрос с виновных был суров. Строго предупредили механика по трудоемким процессам Н. Тащука и управляющего отделением А. Лукина. Вскоре на отделении появилась ремонтная бригада.

Еще пример. Руководители животноводческой фермы первого отделения совхоза «Черемичкинский» не заботились о том, чтобы облегчить работу доярок. Трудоемкие процессы не механизированы. Корма доставлялись несвоевременно, не было налажено дрожжевание. Отсутствовали индивидуальные рационы. В итоге снизились удои молока.

Председатель группы И. Г. Гладилов поехал в горком партии. Там поддержали предложения контролеров. Материалы проверки были обсуждены на заседании бюро городского комитета КПСС. Виновные строго предупреждены. Недостатки устраняются.

Специалисты помогли разработать индивидуальные рационы. Все концентраты скармливаются только в дрожжеванном виде. Механизируются трудоемкие процессы. Кривая надоев молока хоть медленно, но поднимается вверх. И все-таки народные контролеры считают, что резервы в животноводстве используются не полностью.

Мы привели только два примера хорошей работы народных контролеров в Топкинском районе. А их много. Помощь групп и постов хозяйственным руководителям в улучшении производственной деятельности значительна. Хорошими борцами с бесхозяйственностью зарекомендовали себя группы совхозов Конезавод № 131, «Восход» и «Черемичкинский». Они не только добиваются устранения вскрытых недостатков, но и помогают внедрять все новое, передовое.

Н. ТРУШКИН,
член городского комитета народного контроля.

ПРОВЕРЯЕМ ИСПОЛЬЗОВАНИЕ ВАГОНОВ

ПЛЮС ОДИН ЧАС

Коллективы отделений Западно-Сибирской железной дороги, обслуживающие хозяйства Кузбасса, с трудом выполняют задания по перевозке народнохозяйственных грузов, часто сдерживают реализацию продукций предприятиями. Выгрузка вагонов ведется медленно.

Народные контролеры области немало сделали, чтобы «расшить» это узкое место. В частности, они провели десятки массовых рейдов, итоги которых обсуждались на заседаниях комитетов и в хозяйственных органах. В результате этих и других мер перепростой вагонов на под'ездных путях промышленных предприятий сократился в 1967 году против 1966 года в три раза, а уплата штрафов уменьшилась более чем на полмиллиона рублей.

Во многих районах и городских комитетах народного контроля организованы штабы и бригады, следящие за своевременной погрузкой и выгрузкой, за продвижением вагонов.

Неплохо поставлено это дело в Новокузнецке. Здесь в общегородской штаб вошли двадцать пять человек: Покровенко — заместитель начальника отделения дороги, Клейменов — заместитель начальника станции Обнорская, Козырев — председатель группы народного контроля станции Новокузнецк-Сортировочный, Маклаков — заместитель директора КМК, Грецкий — начальник ПТУ треста «Куйбышевуголь», Мошкин — начальник железнодорожного цеха алюминиевого завода, и другие. Начальником штаба утвержден заведующий внештатным отделом по транспорту городского комитета народного контроля Гайдук.

Штаб изучил, какие предприятия и почему не выполняют установленные нормы простоя вагона под выгрузкой. Установлено, что из 35 предприятий, заключивших договор с железной дорогой, только 10 выполнили заданную в 1967 г. норму простоя. По предложению штаба были приняты меры. Результаты сказались уже в декабре. За этот месяц на каждом вагоне, занятом под погрузкой и разгрузкой, было сэкономлено 30 минут.

Сейчас контролеры ведут проверку на предприятиях местной промышленности, на торговых базах. Закончена проверка выгрузки вагонов на Западно-Сибирском металлургическом заводе. Результаты ее будут рассмотрены на заседании штаба.

Члены штаба побывали на многих предприятиях. Их оперативное вмешательство помогает ускорить подачу и своевременную выгрузку вагонов. В результате предприятия города снизили в январе простой каждого вагона под грузовыми операциями почти на один час, намного сократились штрафы.

Стало быть, есть необходимость создавать аналогичные штабы в других городах и районах. Их работа способствует ускорению оборота железнодорожных вагонов, где бы они ни находились: на железнодорожной станции или на под'ездных путях промышленных предприятий, строек и организаций.

А. КАРПОВ,
инспектор областного комитета народного контроля.

ПРИНЯТО К СВЕДЕНИЮ...

Несколько лет назад между станцией Белово и ПТУ треста «Беловуголь» существовала договоренность о выполнении погрузочно-разгрузочных работ. Было создано постоянно действующее совещание, в котором участвовали руководители предприятий — грузополучатели и грузоотправители. Дела шли неплохо. Но со временем система устарела, ее необходимо было менять.

И тут, как говорится, все встали в тупик. Камнем преткновения оказалась станция Белово. Ее начальник В. А. Исаев на словах не против обновления системы. А на деле он заботится только о своей выгоде: не соглашается поставлять вагоны на под'ездные пути по интервалам, устанавливает определенные часы. Спор продолжается более двух лет. Сближения не видно. Чем дальше, тем больше раздора. Дело дошло до главного арбитра при Совете Министров СССР, который решил в основном вопрос в пользу ПТУ треста «Беловуголь» и других грузополучателей. Но, несмотря на это, отделение дороги не рассматривает новый технологический процесс работы станции и под'ездных путей.

Пока идут споры, время накручивает часы простоя. Цифры почти астрономические. За 1967 год на станции Белово каждый вагон простоял свыше нормы 11,6 часа. А норма немаленькая — 28 часов.

На под'ездных путях треста «Беловуголь» перепростой каждого вагона составил 1,4 часа, хотя норма в два раза меньше, чем на станции. Не лучше положение дел и в январе этого года. На станции Белово каждый вагон простоял свыше нормы 9,5 часа, на под'ездных путях ПТУ треста «Беловуголь» — 3 часа.

За перепростой вагонов руководители станции несут только моральную ответственность, а предприятия платят штрафы, сумма которых выражается в десятках тысяч рублей. Предприятиям накладно, а их руководителям хоть бы что. Ни один из них не понес материальной ответственности. Беловская обогатительная фабрика уплатила около 72 тыс. руб. штрафов за перепростой вагонов и невыполнение плана поставки кокса. А вот на зарплату директора фабрики т. Либера штрафы никак не повлияли.

Перепростой вагонов на фабрике происходит также из-за плохой работы опрокидов. Они не приспособлены для работы при температуре ниже минус 20 градусов. Необходимо отепление опрокида. Этот вопрос был поднят три года назад. Управляющий трестом «Углеобогащение» т. Шлямович все это время обещает решить вопрос. А дело не двигается с места.

Группа народного контроля ПТУ треста «Беловуголь» повседневно занимается учетом простоя вагонов, своевременно выявляет причины, вносит конкретные предложения руководителям предприятий. Они принимают замечания к сведению, а простои не сокращаются...

Г. ЯКОВЛЕВ,
руководитель группы народного контроля ПТУ треста «Беловуголь».

В КОМИТЕТАХ НАРОДНОГО КОНТРОЛЯ

ЮРГА

Городской комитет рассмотрел вопрос о грубом нарушении правил советской торговли в мебельном магазине «Уют». На многие товары завышались цены, допускались хищения государственных средств. Комитет принял к виновникам нарушения правил торговли строгие меры воздействия и сделал представления в соответствующие организации.

ТАЙГА

В городской комитет поступали жалобы на плохое обслуживание населения пассажирским автотранспортом. Контролеры установили, что причиной такого положения является низкая трудовая дисциплина в автохозяйстве. Автобусы раньше положенного срока заводят в гараж, задерживают на конечных остановках, на линию выпускают неисправными.

Городской комитет потребовал от руководителей автохозяйства устранить недостатки в обслуживании населения.

ЯЯ

Районный комитет ознакомился с рассмотрением писем, жалоб и с организацией приема трудящихся в комбинате коммунальных предприятий. Постановка этой работы признана неудовлетворительной. Директор комбината И. А. Субботин предупрежден. Ему предложено в кратчайший срок устранить недостатки.

ЛЕНИНСК-КУЗНЕЦКИЙ

Комитет народного контроля наказал главного инженера колхоза им. XX партс'езда т. Бандяева за плохой ремонт сельхозинвентаря: плугов, сеялок, культиваторов. Положение дел теперь улучшилось. Созданы специальные звенья, постоянно действует комиссия, проверяющая ход ремонта.

ПРОМЫШЛЕННАЯ

Зав. складом спецмагазина об'единения «Сельхозтехника» И. Г. Шленков, отпуская совхозам и колхозам материальные ценности, обвешивал и обсчитывал клиентов. Комитет народного контроля принял решение: отстранить Шленкова от занимаемой должности, предупредил руководителей об'единения и поручил им провести на складе ревизию.

ПРОКОПЬЕВСК

Районный комитет народного контроля установил, что в отделениях №№ 2 и 3 совхоза «Черкасовский» плохо хранится семенной картофель. В результате порчи только в отделении № 2 (управляющий Варкавсов, агроном Филина, бригадир Каутер) не хватает 400 тонн картофеля. Ущерб определяется почти в 8 тыс. рублей. Руководители отделения и главный агроном колхоза Нефедов строго наказаны.

КУЗБАССУ ОТВЕЧАЮТ

Статья «ВАГОНЫ В ТУПИКЕ», опубликованная в газете «Кузбасс» 12 декабря 1967 г., обсуждалась на заседании партийного комитета. Факты, изложенные в ней, полностью подтвердились. В своем решении партком потребовал от руководителей завода улучшить работу железнодорожного цеха, не допускать перепростоя вагонов под погрузкой и выгрузкой и утвердил мероприятия, представленные дирекцией, выполнение которых обеспечивает резкое снижение простоев вагонов.

Т. ЛАРИН,
зам. секретаря парткома Киселевского машзавода.

НАДО УВАЖАТЬ ПОКУПАТЕЛЯ

ПОВСЕДНЕВНЫЙ спрос покупателей — лучший контролер и экзаменатор для предприятий, выпускающих товары народного потребления.

Сотрудники областного управления госторгинспекции побывали недавно на некоторых предприятиях легкой и пищевой промышленности Прокопьевска, интересовались, как там обстоит дело с качеством. Приятно отметить, к примеру, что большим спросом в области пользуется пылесос «Буран», изготовляемый на заводе «Электромашина», что на гормолзаводе освоено за последнее время шесть новых наименований молочнокислой продукции высоких марок. Справляется с заданиями по качеству изделий швейная фабрика. Творчески работают коллективы нового ресторана «Славянский базар», кондитерской фабрики.

Приятно, разумеется, отметить хорошее, его немало на предприятиях города, но с оглядкой на покупателя здесь работают, к сожалению, не всегда и не всюду. Так, на мясокомбинате лишь в день проверки было забраковано пятнадцать тонн пельменей — по существу все, что выдали за смену. Не все тут в порядке и с качеством колбасы. Директора комбината И. П. Острянина, видимо, утешает тот факт, что коллектив справился с планом прошлого года. Нарушается технология производства, нет учета продукции, забракованной в торговой сети и возвращенной мясокомбинату, слабо осуществляется ведомственный контроль.

Не очень дорожат еще своей маркой предприятия, выпускающие мебель и сложную бытовую технику. Прокопьевский завод шахтной автоматики наладил производство холодильников «Кузбасс». И что же? Покупатели остерегаются приобретать новинки местного изготовления. В адрес завода идут рекламации: качество холодильников не на уровне.

Нелестные отзывы о работе Прокопьевского комбината бытового обслуживания, возглавляемого тов. Березиной. Мебель, изготовленная здесь, настолько плоха, что в апреле прошлого года госторгинспекция вынуждена была издать специальный приказ, запрещающий поставлять ее населению. И даже после столь крутых мер почти ничего не изменилось: бракованных изделий по-прежнему много.

Покупателя огорчает, когда ему предлагают товар не по душе, не считаются с его высокими требованиями к качеству продукции, к культуре обслуживания. Культуру и не случайно поставил рядом с качеством: по-моему, это две стороны одной медали. Даже самая добротная вещь не порадует, самый хороший продукт покажется постным, если тебе подадут его грубо, глядя поверх головы.

Нам, инспекторам, приходится еще сталкиваться на практике с фактами обсчета, хамства и прочих атрибутов «торгашества». Вот некоторые из них. Загляните, скажем, в сорок третий магазин орса треста «Прокопьевскуголь». Здесь мясо, варенье, яблоки низшего сорта превращаются на глазах изумленных горожан в «высококачественные», меняется соответственно и цена.

Фокусами заведующей этой торговой точки Кучумовой заинтересовалась ее коллега — Кузьмина из девяносто седьмого магазина. «Представления» ей тоже удаются.

Своеобразный способ торговли практикуется в сорок пятом магазине орса промышленных товаров треста «Кировуголь». Суть его заключается в том, чтобы подальше спрятать под прилавок от любопытных покупательских глаз женские сапожки, мужские нейлоновые сорочки и прочие товары повышенного спроса.

Дорожить маркой своего предприятия и доверием покупателей, делать все возможное, чтобы полнее удовлетворять их запросы, — вот что важнее всего.

Н. ЗОТОВ,
начальник областного управления госторгинспекции.

ЦЕНА СЭКОНОМЛЕННОЙ ЭНЕРГИИ

ЗАТРАТЫ на сырье, материалы, электрическую и тепловую энергию в промышленном производстве составляют около трех четвертей, а в некоторых отраслях—более девяти десятых себестоимости продукции. Отсюда понятно, почему рациональному использованию материальных ресурсов и энергии в нашей стране придается общегосударственное значение.

Работники энергосбыта, энергетики предприятий и строек совместно с органами народного контроля немало сделали по экономии элетрической и тепловой энергии и топлива. Только на 51 предприятии были выявлены резервы, использование которых позволяет сэкономить в год 145 млн. киловатт-часов электроэнергии и 370 тыс. гигакалорий тепла.

Совместная работа энергетиков и народных контролеров помогла добиться хороших результатов. Всего за минувший год на предприятиях и стройках сберегли 386 млн. киловатт-часов электрической энергии и 366 тыс. гигакалорий тепла. Много это или мало? Чтобы добыть одну тонну угля, предприятия комбината «Кузбассуголь» тратят 20 киловатт-часов электроэнергии. Стало быть, за счет сэкономленной энергии можно добыть свыше 19 млн. тонн угля, или выработать 2,7 млн. тонн цемента. А такой завод, как «Кузбассэлектромотор», мог бы работать на этой энергии свыше семи лет. На сбереженной тепловой энергии коксохимзавод мог бы работать свыше двух лет, а «Карболиту» не хватило бы почти на четыре года.

Энергетики Кузбасса активно участвуют во внедрении на предприятиях рационализаторских предложений. Например, рационализаторы Топкинского цементного завода М. С. Проскурин, В. А. Барышев и А. Я. Гришко предложили реконструировать электрическую схему управления главными приводами вращающихся печей. Внедрение этого предложения позволило сэкономить 2,5 млн. киловатт-часов электроэнергии.

Начальник паровоздушной станции Антоновского рудника Г. И. Герасимов и электрослесарь Г. Я. Тарасенко изменили конструкцию форсунки для орошения запыленных помещений и сэкономили около 150 тыс. киловатт-часов. На заводе «Кузбассэлектромотор» начальник электроцеха А. Б. Фринлянд усовершенствовал способ технологии нагрева статоров, что позволило сберечь 400 тыс. киловатт-часов электроэнергии в год.

В 1967 году было внедрено 54 предложения, одобренных на всесоюзном конкурсе. Они дают экономию около 10 млн. киловатт-часов электрической и 116 тыс. гигакалорий тепловой энергии.

Систематически ведется борьба за экономию электрической энергии на Беловском и Тайгинском отделениях Западно-Сибирской железной дороги, тепловой — на Кемеровском азотнотуковом заводе.

Но, несмотря на то, что в целом по области получена значительная экономия энергии, 38 предприятий не уложились в удельные нормы и перерасходовали в 1967 году 56 млн. киловатт-часов электроэнергии. Это предприятия треста «Кировуголь», Анжерский стекольный завод, Кузнецкий машиностроительный завод и другие. 16 предприятий — Ленинск-Кузнецкий клеевой завод, Кемеровская мебельная фабрика, трест «Кузнецкметаллургстрой» и др. — перерасходовали 61,8 тыс. гигакалорий теплоэнергии. На строительных об'ектах Ново-Кемеровского химкомбината каждый час 8 тонн конденсата после отопления выбрасывается в атмосферу. На комбинате не используется тепло пролетного пара и пара вторичного вскипания. Только по этой причине ежедневно до 400 тыс. тонн пара также выбрасывается в атмосферу. Тут не требуются огромные творческие усилия, нужно хозяйское отношение к делу.

Эти примеры говорят о том, что у нас много неиспользованных резервов. Значит, энергетики предприятий и строек совместно с народными контролерами должны постоянно следить за выполнением мероприятий по экономному расходованию тепловой и электрической энергии, добиваться устранения выявленных недостатков.

Н. ХИЛЬЧЕНКО,
директор энергосбыта «Кузбассэнерго».

ЛИПА

О ЛЕГКОВЫХ машинах мы речи не ведем. Им по штату положено «виражом» развертываться перед под'ездами различных ведомств. В кабинах тепло. Водители привыкли ждать у под'ездов.

А каково шоферам грузовых машин? Вот, к примеру, Юрию Сыслову — шоферу машины ЗИЛ-150 № 93-87 КЕЖ, из четвертой колонны четвертого транспортного предприятия. Его автомобиль 7 февраля с восьми часов утра был занаряжен в распоряжение передвижной механизированной колонны № 273. Сыслов обязан сделать два рейса от предприятия «Железобетонстрой» в дер. Черемички и доставить туда 14 железобетонных изделий. Видимо, что-то добротное и на прочной основе строится в селе. Зря бы не запросили такой грузовик. Сидит Сыслов в кабине. Тихо мурлычет двигатель, отплевывая голубоватый дымок из глушителя.

Полдень. У шофера от скуки глаза смеживаются. Любастый ЗИЛ бессмысленно уставился бельмами фар в фасад Госбанка. Наконец, из соседнего учреждения вышел старший товаровед Никанор Васильевич Белянин. Сел в кабину. ЗИЛ отфыркнулся, вздрогнул и тронулся с места. А куда?

Оставим его на минуту и поинтересуемся соседом. Еще одним мучеником «парадного под'езда» — желтым одутловатым бензовозом ЗИЛом 130 № 16-61 КЕЖ из Кемеровской нефтебазы (шофер В. П. Ануленко).

На нефтебазе есть легковой ГАЗ-69. Но его держат в холе, по мелочам не гоняют. Бензовоз — другое дело. Нужно ли давать легковой автомобиль зав. складом для оформления банковских документов и для поездки на Кедровский карьер? Не лучше ли дать бензовоз? Так и делают, не заботясь о стоимости рейса.

Диву даешься, что некоторые хозяйственники считают это мелочью. А ведь простои машин, нерациональные пробеги большегрузных автомобилей — минусная шкала в экономике и довольно начетистая.

Частым «визитером» госбанковской стоянки является ЗИЛ-150 № 27-18 КЕЖ автобазы «Кузбассэнерго», обслуживающий Ново-Кемеровскую ТЭЦ. У директора ТЭЦ Виктора Дмитриевича Брюховецкого есть и легковой ГАЗ-69, но он бережет эту машину.

Рядом на стоянке — автобус ПАЗ-652 № 68-61 КЕЖ с Кемеровского авторемзавода «Сельхозтехники». Здесь два легковых автомобиля. Но директор Павел Михайлович Ерюжев и его заместитель Илья Иванович Горбачев все равно по мелочам гоняют автобусы и грузовики.

Вернемся к началу нашего рассказа. Товарно-транспортная накладная была оформлена так: «ЗИЛ-150 № 93-87 4-го АТП, шофер Сыслов, путевой лист 28240. Тупик — Черемички — фиброцементплиты. 12 тонн (3 рейса). Прибыл 8-10, выбыл 18-00». Штамп: «Приемщик № 18 ПМК № 273». И, как говорится, дело в шляпе.

Скажем, что в тот день Сыслов не сделал ни одного рейса в Черемички.

Липа!

В. МЕЛЬНИКОВ,
майор милиции, ст. госавтоинспектор ГАИ УООП.

«ЛЕТАЮЩИЕ ТАРЕЛКИ»? МИФ!

За последние двадцать лет тиражи литературы, посвященной «неопознанным летающим об'ектам», завоевали одно из первых мест в мире. Этой проблемой занимаются многочисленные ассоциации и клубы. Одни из них об'единяют тех, кто «сам летал» на тарелочках. В другие входят те, кто только их видел, в третьи — кто не летал и не видел, но твердо знает, что они есть. Члены клубов работают интенсивно, проводят международные с'езды и симпозиумы, коллоквиумы и семинары. Есть в Соединенных Штатах и официальные, субсидированные правительством организации, занимающиеся летающими предметами: Национальный исследовательский комитет по атмосферным явлениям, исследовательская организация по изучению атмосферы (АПРО) и другие. О всех случаях появления тарелок рекомендуется сообщать в Форт Ли, штат Нью-Джерси...

Выдумка это или реальность?

«ТОЛЬКО ФАКТЫ»

«Крестный отец» летающих тарелок — американский летчик Кеннет Арнольд. Именно он в 1947 году заметил девять светящихся дисков, летевших строем со скоростью около трех тысяч километров в час.

Следующая встреча с тарелками оказалась трагической. В январе 1948 года громадное летающее блюдце появилось над американской авиационной базой Нокс. Преследуя его, капитан военно-воздушных сил Томас Мантелл погиб. Последнее его сообщение пришло с высоты девять тысяч метров: «Вижу предмет, иду на сближение».

Эта история приобрела резонанс. Многие усмотрели в ней грозное предупреждение неведомых посланцев других планет, требование оставить их в покое. О загадочной смерти капитана рассказывают довольно часто. Она служит бесспорным доказательством существования неизвестных нам могущественных сил.

Но результаты тщательного расследования, проведенного властями США, получили куда менее широкую огласку. Таинственная «тарелка» оказалась всего лишь тонкостенным пластиковым воздушным шаром, изготовленным военно-морскими силами США по секретному проекту «Операция Скайхок».

Такие шары могли подниматься до высоты 30 тысяч метров. А Томас Мантелл, погнавшись за ним, забыл, что на его самолете нет кислородного прибора. Все инструкции мира запрещают в таких случаях подниматься выше 6 тысяч метров. Мантелл пренебрег предостережением и поплатился за это жизнью...

Известны рассказы о встречах и даже рукопашных схватках с пилотами приземлившихся инопланетных кораблей. В них стреляли, но безуспешно.

Но, пожалуй, самый потрясающий шедевр такого рода — «Интервью с человеком с Венеры», опубликованное в конце 1967 года западногерманским журналом «Штерн». Этот материализовавшийся голубоглазый «супермен», своего рода вариант ницшевской «белокурой бестии», оказывается, состоит на секретной службе в Пентагоне. Ростом он 190 сантиметров, превосходно говорит по-английски (именно по-английски!), свободно дышит в нашей атмосфере без каких-либо приспособлений. В его скромном фибровом чемоданчике упрятан необычайный серебристый костюм, гибкий, как шелковая ткань, и настолько твердый, что о него ломается алмазное сверло.

В таком костюме, говорит «венерианец», он свободно разгуливал по поверхности самых горячих звезд, не обращая внимания на мощные гравитационные поля...

Может быть, хватит «фактов»?

КАК ИХ ИЗУЧАТЬ?

Этот вопрос легче задать, чем ответить на него. Летающие тарелки — они, как пресвятая богородица: являются лишь тем, кто верит. И упорно не хотят показываться на глаза постам воздушного наблюдения, метеорологам и серьезным астрономам.

В мире не существует НИ ОДНОЙ достоверной стереоскопической фотографии, на которой одновременно с двух точек прослеживались бы четкие контуры твердого летающего предмета. Все подобные снимки сделаны однооб'ективными камерами и всегда оставляют почву для сомнений.

А есть ли фотографии, которые не вызывают никаких сомнений? Да, есть. Но на них всегда изображены светящиеся предметы круглой или овальной формы, с размытыми контурами. Наиболее вероятное об'яснение таких снимков — шаровая молния. Даже при поверхностном анализе таинственные вспышки на облаках оказываются отблесками электросварки, импульсными предупредительными огнями самолетов в районе аэродромов или далекими зарницами. А ноябрьская «тарелка» 1967 года над Софией оказалась разведывательным высотным баллоном НАТО...

Из наиболее серьезных трудов, посвященных исследованию проблемы, следует назвать два. Один — книга Дональда Мэнзелла «Летающие блюдца», где он об'ясняет почти все случаи их появления возмущениями атмосферы Земли или Солнца. Наша планета движется в верхних слоях солнечной атмосферы, где свободно перемещаются сгустки высокотемпературной плазмы.

Вторая книга — Фрэнка Эдвардса, «Летающие тарелки — вещь серьезная». Это сборник высказываний, замечаний, запись показаний очевидцев, сгруппированный по нескольким разделам. Правда, Эдвардс часто так характеризует свои источники: «Свидетель, который просил не называть его имени, но заслуживает полнейшего доверия». Или «Добросовестность этого свидетеля подтверждена многочисленными его согражданами, но по некоторым причинам его фамилию я пока не могу обнародовать». Куда уж убедительнее!

ДЛЯ КОГО ЭТО НЕ МИФ?

В первую очередь для дельцов от науки. Используя живой интерес любой аудитории ко всему непознанному, необычному, многочисленные лекторы на Западе выступают с сообщениями и рассказами, привлекают на такие вечера «очевидцев», демонстрируют фотографии и диапозитивы. Значительная часть этих лекторов оказывается заурядными шарлатанами.

Среди этой когорты самые откровенные мошенники — американцы Лесли и Адамский. Используя свои «тесные знакомства» с инопланетянами, предприимчивые дельцы «посетили» Марс, Луну и Венеру, научились у наших космических соседей лечить простыми и доступными средствами рак, глаукому, гипертонию и вообще любые болезни, которыми страдает человечество. Их лекции, кинофильмы, книги и медицинская практика уже принесли им сотни тысяч долларов из карманов доверчивых слушателей и пациентов.

Прослеживается четкая закономерность появления больших масс летающих тарелок. И как ни странно, эта закономерность связана с земными событиями.

Первый «цикл» — четырехлетний, начиная с 1947 года. Постоянно накануне президентских выборов в США число тарелок резко увеличивается. Об'яснить это трудно. Может, инопланетяне держат между собой пари: республиканцы или демократы победят на очередных выборах. А может, появляются, чтобы отвлечь избирателей от мыслей об очередной невыполненной президентской программе и обещаниях сделать страну «великим» и «процветающим» обществом.

Существует и еще один цикл. Правда, определяется он не временем. Тарелки наводнили земную атмосферу в 1951 году, в те месяцы, когда американские войска вели беспощадную истребительную войну против Корейской Народно-Демократической Республики.

Следующее их нашествие приходится на 1965—66 годы, когда 35 американских советников в Южном Вьетнаме быстро заменила пятисоттысячная армия, оснащенная современным оружием, с намерением в две недели разгромить Фронт национального освобождения, когда без официального об'явления войны, в нарушение конституции своей страны президент Соединенных Штатов отдал приказ о жестоких бомбардировках мирного населения Северного Вьетнама.

Словом, когда падают тиражи, когда читателю приедаются экономика и политика, когда надо отвлечь его от «неуместных» вопросов, на помощь западным дельцам и приходят три безотказные «вечнозеленые» сенсации: летающие тарелки, морской змей (иногда его заменяет чудовище шотландского озера Лох Несс) и снежный человек...

Куда интереснее читать о таинственных кораблях с Венеры, чем думать о завтрашнем дне, о замораживании заработной платы, растущих ценах или безработице. Государственные деятели империалистических стран пользуются этой «информацией» совершенно сознательно. Для них летающие тарелки — не миф, а достаточно хорошо замаскированное средство дезинформации масс.

И только.

В. ЛЮСТИБЕРГ,
научный комментатор АПН.

Новости События Факты

ПЯТЬ ТЫСЯЧ СПАСЕННЫХ РУКОПИСЕЙ

Почти тридцать пять лет назад, в 1934 году, известный ученый, выдающийся знаток русского литературного средневековья академик Александр Орлов случайно разговорился со студентом-филологом первого курса Ленинградского университета Владимиром Малышевым. Разговорился и был поражен его не по возрасту глубокими познаниями русской старины, стойкой любовью к литературе, отчетливо выраженным стремлением посвятить все свои силы ее изучению.

С того памятного для Малышева дня при поддержке маститого академика он и начал кропотливо, упорно и совершенно бескорыстно собирать, классифицировать и систематизировать разбросанные по рукам безвестных владельцев древнерусские рукописи.

Итог этого многолетнего научного подвига — пять тысяч спасенных и переданных Владимиром Малышевым в государственные архивы и хранилища рукописей XIII—XIX веков, из которых значительная часть представляет собой подлинные сокровища народной мудрости.

С особым интересом и настойчивостью Владимир Малышев ищет и находит неизвестные до сих пор произведения народной демократической литературы XVII—XVIII столетий. В 1948 году он разыскал необычайно интересную стихотворную повесть о Сухане — талантливую переработку старинной былины, которая приобрела характер занимательного воинского повествования.

Владимир Малышев исследовал и описал литературную жизнь древнего Пскова и книжно-письменную традицию Печорского края, в особенности Усть-Цилемского района, занимающего огромную, сплошь покрытую лесами территорию с редким населением, разбросанным по берегам реки Печоры и ее притоков. Рукописи и книги, собранные в Усть-Цилемском крае экспедициями, которыми руководил Малышев, дали материал для его интереснейшей книги «Усть-Цилемские рукописные сборники XVI—XX веков» (Сыктывкар, 1960). Книга эта открывает почти совсем не изученную область умственной жизни крестьян русского Севера, создавших вдали от центров культуры письменность, поэзию.

Экспедиции за рукописями, преимущественно на Север России, их научное осмысление, переписка с любителями старины и коллекционерами, с русскими-славистами всего мира — таков круг повседневной научной деятельности Владимира Малышева. Недавно ему присуждена ученая степень доктора филологических наук.

Спасенные и исследованные им рукописи сохранят для потомков то, что является самой крепкой основой существования каждой культурной нации — преемственность ее духовной культуры.

И. СЕРМАН,
кандидат филологических наук, старший научный сотрудник Института русской литературы. (АПН).

ПОЛНАЯ ГАЗИФИКАЦИЯ РУСТАВИ

Полностью завершится в этом году газификация Рустави — молодого социалистического города грузинских металлургов и химиков. Он будет первым в Грузии городом, где не только население, но и вся промышленность будут обеспечены голубым топливом. Применение газа в мартеновских печах увеличивает их производительность на 10 процентов. Использование газа на цементном заводе повысило качество цемента и производительность труда. Получение высококонцентрированных азотных удобрений из природного газа уменьшает их себестоимость почти вдвое.

М. ЛОРДКИПАНИДЗЕ,
корреспондент АПН.

330-й АДРЕСАТ БИБЛИОТЕКИ

Миллион триста тысяч книг по всем отраслям знаний насчитывает фундаментальная библиотека Белорусской национальной Академии наук. Ежегодно в библиотеку поступает до 80 тысяч изданий из разных стран мира. А на издания белорусских ученых в свою очередь подписываются все виднейшие мировые научные библиотеки.

Недавно у библиотеки появился 330-й по счету зарубежный адресат. Пришло письмо из университета японского города Сендай с просьбой выслать монографию члена-корреспондента Академии Белорусской ССР Я. Борисевича «Возбуждение состояния сложных молекул в газовой фазе».

Просьба японских ученых выполнена.

И. МУХИНА,
корреспондент АПН.

ПАМЯТНЫЙ ФЕВРАЛЬ

20 лет назад (20—25 февраля 1948 года) трудящиеся Чехословакии разгромили попытку реакции совершить антигосударственный переворот.

ПРАГА. 20 февраля 1948 года. По городу с быстротой молнии распространились слухи: 12 министров — представителей буржуазных партий — подали в отставку...

Так начались в Чехословакии памятные февральские революционные события.

Отставка, впрочем, не была неожиданностью. События назревали давно. И теперь реакционная буржуазия предприняла лишь маневр, чтобы добиться отставки всего правительства, возглавляемого Клементом Готвальдом. Она хотела сформировать правительство, которое позволило бы ликвидировать завоевания народно-демократического строя и свести на нет те успехи, которых добился народ после освобождения Чехословакии Советской Армией.

Но все планы реакции на реставрацию капитализма рухнули. Народ сказал буржуазии твердо и решительно: «Нет!».

Поздно вечером 20 февраля пражские рабочие, узнав, что на следующий день на массовом митинге выступит Готвальд, подготовили транспарант: «Когда мы тебе будем нужны, ты нас позови. Мы придем и поддержим». И участники многотысячного митинга горячо приветствовали предложение Клемента Готвальда причать отставку министров, ввести вместо них в правительство демократических представителей, желающих сотрудничать с коммунистами в выполнении программы Национального фронта, создать комитеты действия, которые очистили бы Национальный фронт от реакционных элементов.

Решающим для исхода событий стал день 25 февраля. 100 тысяч демонстрантов и отряды рабочей милиции заполнили улицы Праги. Грозная сила народа вынудила президента Бенеша принять отставку министров и утвердить новое правительство вновь во главе с Клементом Готвальдом. Это решение затем одобрил и парламент.

С тех пор прошло 20 лет. Они наполнены замечательными победами в социалистическом строительстве, одержанными под руководством Коммунистической партии Чехословакии во всех областях жизни — экономике и культуре, науке и здравоохранении, образовании и социальном обеспечении. Промышленное производство за это время возросло в пять раз, национальный доход повысился примерно в три раза. Чехословацкая Социалистическая Республика с ее 14-миллионным населением дает ныне 38,6 миллиарда киловатт-часов электроэнергии, 10 миллионов тонн стали, 93 миллиона тонн угля, 6,5 миллиона тонн цемента, выпускает 132 тысячи легковых и грузовых автомобилей, 100 миллионов пар обуви. Ее машиностроительные предприятия дают продукции в 5,5 раза больше, чем 20 лет назад. В пересчете промышленной продукции на душу населения ЧССР принадлежит к числу самых развитых стран мира.

Большие успехи достигнуты в социалистическом сельском хозяйстве. Валовое сельскохозяйственное производство более чем удвоилось. В прошлом году в среднем с одного гектара было собрано пшеницы 27, ржи — 21,4, ячменя — 27,2 центнера.

Особенно разительны перемены в Словакии, в прошлом самой отсталой части республики. За 20 лет промышленное производство выросло здесь в 7,5 раза. На территории Словакии воздвигнуты такие индустриальные колоссы, как Восточнословацкий металлургический комбинат и химический завод «Словнафт». Сооружен целый каскад электростанций на реке Ваг. Словакия с ее 4-миллионным населением производит ныне продукции больше, чем вся Чехословакия в 1937 году.

Основная забота социалистического государства — обеспечить постоянное повышение жизненного уровня народа. И эта задача выполняется успешно. В республике решены важнейшие вопросы — обеспечена полная занятость населения, осуществляется бесплатная медицинская помощь, бесплатное обучение, социальное обеспечение. Постоянно растет реальная заработная плата, улучшается снабжение населения продуктами питания и товарами широкого потребления, расцветает социалистическая культура.

Успехи социалистического строительства Чехословакии и ее миролюбивая внешняя политика обеспечивают ей большой и заслуженный авторитет на международной арене. Тесные братские связи поддерживает она с социалистическими государствами, являясь членом Совета Экономической Взаимопомощи. Она входит в Варшавский договор, стоящий на страже мира. Ее народы полны решимости развивать и углублять эту дружбу, сообща укреплять мировую систему социализма.

Отношения Чехословакии с Советским Союзом характеризуются братской дружбой, взаимным уважением, широким экономическим сотрудничеством. Чехословацкие трудящиеся высоко оценивают роль Советского Союза, КПСС, Советской Армии в деле защиты социалистического лагеря и обеспечения всеобщего мира. Это хорошо выразил первый секретарь ЦК КПЧ Александр Дубчек, выступая 1 февраля на с'езде единых сельскохозяйственных кооперативов в Праге. «Главной гарантией безопасности и независимости Чехословакии является наше нерушимое братство и прочное единство с Советским Союзом, с КПСС, — сказал он. — Союз с СССР представляет для нас равным образом самую надежную международную опору в нашем стремлении к успешному социалистическому развитию, ЧССР».

Т. МАРТЫНОВА,
корреспондент ТАСС.

ЗАЯВЛЕНИЕ ОЛИМПИЙСКОГО КОМИТЕТА СССР

ГРЕНОБЛЬ. 17 февраля. (Спец. корр. ТАСС). Олимпийский комитет Советского Союза решительно выступает против решения МОК о допуске к Олимпийским играм Южно-Африканской Республики — страны, где нарушаются основные принципы и положение олимпийского движения.

Как стало известно, большинством голосов МОК разрешил национальному олимпийскому комитету ЮАР направить своих спортсменов на XIX игры в Мехико. Данное решение, подчеркивается в заявлении Олимпийского комитета СССР, является грубым нарушением Олимпийской хартии, запрещающей дискриминацию спортсменов по политическим, расовым и религиозным признакам. Всему миру известно, что в Южной Африке попираются социальные права коренного населения, проводится на практике широкая дискриминация в спорте.

Заверения руководителей спортивных организаций ЮАР о якобы имеющихся изменениях в расовой политике в спорте являются не чем иным, как попыткой ввести в заблуждение мировую спортивную общественность.

МЕЖДУНАРОДНАЯ ЖИЗНЬ

ВЫСТАВКА В ГАВАНЕ

ГАВАНА. Здесь открылась выставка фотографий, плакатов и книг, посвященная 50-й годовщине Вооруженных Сил СССР. Экспонирующиеся на выставке материалы ярко воссоздают историю зарождения и развития Советских Вооруженных Сил.

Западногерманский капитал в Австрии

ВЕНА. Подчинение австрийской промышленности западногерманскому капиталу происходит не только в машиностроительной и химической отраслях, пишет газета «Фольксштимме». Западногерманские бизнесмены перешли в наступление буквально на все отрасли экономики страны. Оборот западногерманской промышленной группы «Триумф» составлял в прошлом году в Австрии 500 миллионов шиллингов. Сейчас она строит в Австрии уже свою восьмую фабрику, конкурируя с местными фирмами. Западногерманский текстильный концерн «Арва штрумпф» планирует довести выпуск продукции на своих предприятиях в Австрии до 6 миллионов пар чулок в год. Западногерманская обувная фабрика «Габор» намерена построить в Австрии еще одно предприятие.

Состав Центрального секретариата КПИ

ДЕЛИ, 17 февраля. (ТАСС). В Патне состоялось первое заседание нового Национального совета КПИ, избранного закончившимся здесь VIII с'ездом партии. Национальный совет, передает агентство ПТИ, переизбрал председателем Ш. Данге, генеральным секретарем партии Раджешвара Рао. В состав Центрального секретариата КПИ наряду с председателем и генеральным секретарем вошли Бхупеш Гупта, Н. К. Кришнан, Джогиндра Шарма, С. Сардесай, Бховани Сен, Ачутхан Менон, Автар Сингх Малхотра.

Избран также новый состав Центрального исполкома КПИ.

Погребены лавиной

ДЕЛИ. Стали известны подробности трагедии, происшедшей в конце января в горах близ Сринагара (штат Джамму и Кашмир). В этот день на шоссе снежный обвал накрыл военную автоколонну из 180 машин. Часть автомашин вырвалась из снежного плена, остальные были погребены под толстым слоем снега. Спасательные работы продолжались несколько дней. Попавшие в лавину водители автомашин и солдаты погибли.

СОЛИДАРНОСТЬ С ВЬЕТНАМСКИМ НАРОДОМ

БЕРЛИН. Первый секретарь ЦК СЕПГ, председатель Государственного совета ГДР Вальтер Ульбрихт направил телеграмму председателю Президиума ЦК НФО Южного Вьетнама Нгуену Хыу Тхо, в которой поздравляет с военными и политическими успехами Национального фронта освобождения, достигнутыми в последнее время в борьбе за освобождение Южного Вьетнама. В. Ульбрихт заявляет о необходимости прекращения американской агрессии и преступлений американской военщины на вьетнамской земле.

РИМ. «События, происходящие в настоящее время во Вьетнаме, требуют немедленного политического выступления всех социалистических сил и всех тех, кто ведет борьбу против империализма, за мир», — подчеркивается в опубликованной здесь заключительной резолюции заседания Центрального Комитета Итальянской социалистической партии пролетарского единства. Деятельность итальянского правительства, указывается в резолюции, должна заключаться в коренном изменении своей позиции вплоть до отмежевания от американской политики в Азии и в других районах мира. Борьба за мир во Вьетнаме остается в центре политической деятельности нашей партии.

САНТЬЯГО. Руководство организации христианско-демократической молодежи Латинской Америки выразило горячую солидарность с вьетнамским народом. Оно заявило, что приветствует успехи патриотов Южного Вьетнама.

НЬЮ-ЙОРК. Руководители американской организации «Переговоры сейчас» призвали президента Джонсона немедленно прекратить бомбардировки Демократической Республики Вьетнам. В заявлении, оглашенном на пресс-конференции в Нью-Йорке, они требуют прекращения попыток решить вьетнамскую проблему военными средствами и выступают за скорейшее проведение переговоров. Они высказались за участие в переговорах Национального фронта освобождения Южного Вьетнама.

Около 250 студентов Принстонского университета (США) начали голодовку в знак протеста против американской агрессии во Вьетнаме.

(ТАСС).

СМЕЛЫЕ АТАКИ ПАТРИОТОВ

ХАНОЙ, 19 февраля. (ТАСС). Бойцы народных вооруженных сил освобождения Южного Вьетнама предприняли вчера десятки внезапных атак на ключевые позиции и важные базы снабжения американской марионеточной армии в Сайгоне, Бьенхоа, Лонгбине, Тайнине, Фудуке, Бенче, Тхантхо и многих других местах. Как сообщает Вьетнамское информационное агентство, ссылаясь на сообщения из Сайгона, южновьетнамские патриоты атаковали сегодня военно-воздушную базу Таншоннют. Южновьетнамские патриоты подвергли также артиллерийскому обстрелу штаб-квартиры генерала Уэстморленда и об'единенный штаб командования марионеточной армии.

Во время налета на военно-воздушную базу Таншоннют патриоты нанесли большой материальный ущерб оборудованию базы и находящимся на ней военным самолетам и вывели из строя более ста пилотов и технического персонала.

В провинции Зиадинь бойцы народных вооруженных сил атаковали штаб-квартиру 25-й американской пехотной дивизии. Неприятель понес большие потери в живой силе и технике. Бойцы народных вооруженных сил атаковали аэродром провинции Контум, а также позиции американских и марионеточных войск в провинции Куанчи и Биньдинь.

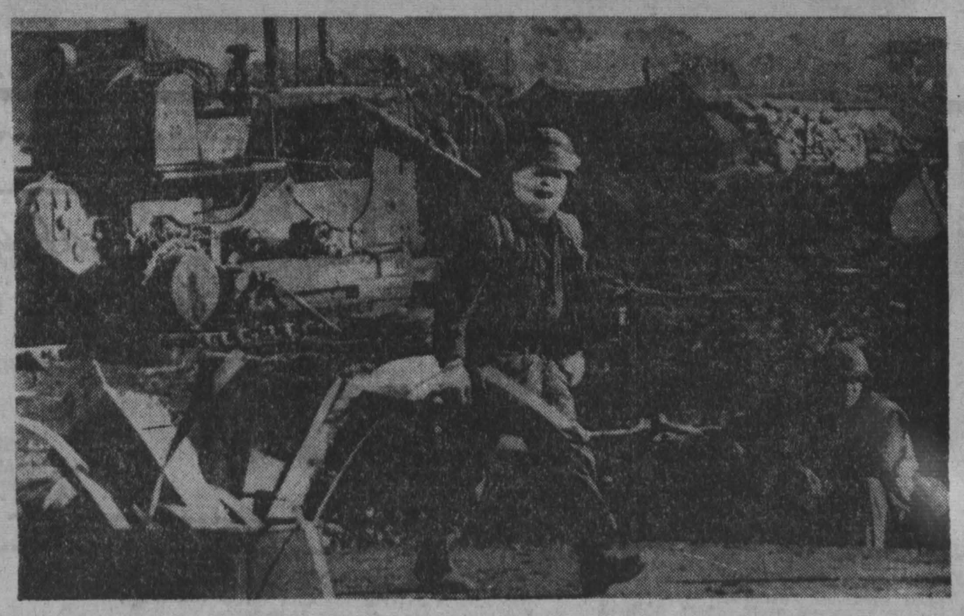

Забинтованные голова и руки... Так выглядит этот морской пехотинец на базе Кхесань (Южный Вьетнам) после очередного боя. Он, как и весь американский гарнизон этой базы, пребывает в постоянном страхе, ожидая нападения бойцов Армии освобождения Южного Вьетнама.

Телефото ЮПИ—ТАСС.

ЧЕРНЫЕ СПИСКИ В США

НА ГЛЯНЦЕВЫХ страницах американских журналов о таком не прочтешь, об этом помалкивают бойкие пропагандисты «американских моральных ценностей».

Январь 1968 года. Ферма тюрьмы Камминс, а проще — концентрационный лагерь в штате Арканзас. Около 1.600 заключенных напоминают живые трупы. Вес каждого из них на 15—30 кг менее нормального. На узников-негров смотреть еще страшнее — им достаются об'едки заключенных белых. Охранники лагеря владеют дубинкой и пистолетом, видимо, не хуже тех, кто орудовал в Освенциме.

Слухи о «лагере смерти» поползли еще в прошлом году. Опасаясь крупного скандала, новые, недавно назначенные тюремные власти начали расследование. В углу тюремного двора были обнаружены три гроба с телами заключенных. Один труп был обезглавлен, у другого — проломлен череп, у третьего — раздроблены кости ног... В одной из тюремных построек нашли генератор, который использовался для изощренных истязаний. Когда узников убивали, в тюремном журнале появлялась краткая запись: «Умер от сердечного приступа». В 1967 году от «сердечных припадков» погибло десять человек в возрасте от 20 до 30 лет.

Эти чудовищные факты сообщали миру агентства Рейтер и Франс Пресс. Что это — обыкновенный фашизм на родине Авраама Линкольна и Франклина Рузвельта? Или воскрешенные позорные «прецеденты»?

Молодым американцам в колледжах историю Соединенных Штатов излагают как путь успехов, величия и гуманности. Но многие ли из них знают о том, что первый массовый лагерь смерти был создан «истыми джентльменами» — генералами мятежного Юга для пленных северян в Андерсонвиле в 1864 году? Это был лагерь, в котором на голом пустыре площадью в 15 гектаров медленно и мучительно умирали 35.000 военнопленных. Лагерь, где за восемь месяцев погибло 10.000 человек.

Недавно Арнольд Дж. Тойнби известный английский ученый, побывал в США. Излагая впечатления от своей восемнадцатой(!) поездки в эту страну, он написал о возможности воскрешения в ней маккартизма и о перспективе установления фашистского режима. Впечатления исследователя-историка подтвердили репортеры. Шведская газета «Афтонбладет» сообщала о том, что двенадцать огромных концлагерей в Соединенных Штатах готовы принять десятки тысяч заключенных, а Федеральное бюро расследований (ФБР) составило бесконечные «черные списки» неугодных правительству лиц.

Кто же заносится в эти списки? На этот вопрос мог бы ответить конгрессмен Истленд, председатель юридической комиссии сената, а также подкомиссии по вопросам внутренней безопасности. По сообщениям печати, Истленд заявил, что в феврале с. г. он внесет в конгресс законопроект, согласно которому уголовными преступниками будут считать всех, кто «оказывает поддержку» любой стране, враждебной США. Принятие подобного законопроекта позволило бы властям бросить в тюрьмы всех, кто выступает против разбойничьей войны США во Вьетнаме, против расовой дискриминации, против голода и нищеты. Злозещий призрак маккартизма обретает зримые черты. Замах его дубины направлен не на гангстеров, которые что ни день, то все больше терроризируют города Америки. Нет, удар нацеливается на неукротимого борца против войны во Вьетнаме Бенджамина Спока и его соратников, против доктора Мартина Лютера Кинга, видного деятеля движения за права негров, против всех тех, чья совесть отказывается мириться с насилием и произволом.

Американские политики очень любят произносить слова — «свобода», «свободный мир», «свободное предпринимательство», «свобода индивидуума»... Но согласится ли честная Америка признать Андерсонвиль и Камминс вехами своей «дороги свободы», а сенатора Истленда — регулировщиком движения на ней?

М. ПУЧКОВСКИЙ,
комментатор АПН.

8 ДНЕЙ В АРМИИ

2. ГОДЫ, КОТОРЫЕ НУЖНЫ КАЖДОМУ

50 1918 - 1968

Артиллеристам в тот день было жарко. Ртутный столбик подпирал цифру 30, ветер делал мороз еще более жгучим, а солдаты готовы были сбросить с себя теплые бушлаты. С минуты на минуту на позицию орудийного расчета должны пойти в атаку танки «противника».

Несколько часов назад я держал в руках старенький, потрепанный журнал. Это — реликвия части. «Огненным валом» назвали бойцы, сержанты и офицеры свой рукописный журнал, который выходил в далекие военные годы. Тот, который лежит передо мной, датирован июлем 1944 года.

Вот несколько строк из него.

«...В суровые дни 1941 года родилось наше артиллерийское подразделение. С того момента прошло много времени. Мы пережили тяжелые дни 1941 года, мы пережили блокаду города Ленина, мы выдержали холод и голод, но родного Ленинграда врагу не отдали. Оборона Ленинграда воспитала нас и научила бить врага.

Бессмертный подвиг совершил старший лейтенант Кузьминков со своими бойцами, когда они ворвались в деревню Рехколово, захватили три противотанковых орудия и ими уничтожили пять дотов противника, решив тем самым исход боя за этот населенный пункт.

Разве мы забудем героическую битву первой батареи прямой наводкой с танками «тигр» и самоходными орудиями «фердинанд», когда в итоге боя пять танков и две самоходки запылали, а свыше ста трупов немецких солдат и офицеров осталось лежать на земле...».

Вот наследниками какой боевой славы стали нынешние солдаты, которым сейчас тоже предстоит сразиться с танком и бить по нему тоже прямой наводкой.

...Земля — словно огромная глыба застывшего стекла. Чтобы закрепить станины орудия, надо быстро прорубить в ней канавки. В ход идут топоры с металлическими рукоятками, ломы. Солдаты рубят остервенело, меняя друг друга. Не выдерживает рукоятка одного топора — гнется. Артиллеристы должны выдержать. Им сегодня очень жарко.

Но вот струйки сероватой, промерзшей земли перестают взлетать вверх. Несколько десятков взмахов кувалды, и в землю загнаны железные колья. Орудие прочно, надежно вцепилось в землю.

Четкий доклад сержанта: «К бою готовы!».

Командир, немолодой уже человек, чей боевой путь начался на полях сражений Великой Отечественной, отмечает время, затраченное на приведение орудия в боевую готовность. Стрелки не успели отсчитать положенное по норме время. И тут же крик наблюдателя: «Танки!».

Когда стрельба ведется прямой наводкой, функции наводчика берет на себя командир орудия. Сержанту Евгению Зайцеву двадцать один год. Невысокий, плотный, крепко сбитый парень. До армии работал на кемеровском заводе «Строммашина». Сейчас от него зависит конечный результат трудной, напряженной работы всего орудийного расчета.

Три, только три снаряда дается для поражения ползущего по полю танка. Вот исчезает в казенной части орудия один из них. Киселевец, рядовой Анатолий Игнатьев пытается закрыть замок. А он никак не захлопывается. Сейчас все решают секунды. Танку безразлично, что происходит у орудия. Он ползет и ползет.

Артиллеристы не растерялись. Быстрая команда. Снаряд заменен. Последние томительные секунды, и звонкий голос командира произносит, немного растягивая, главное военное слово:

— О-го-нь!

Чуть вздрагивает земля под ногами, ствол выплевывает снаряд, и вот уже дым заволакивает на несколько секунд движущуюся мишень танка.

Когда стрельбы закончились, Женя Зайцев в деталях рассказал мне, что произошло. К основанию гильзы снаряда, на смазку, прилипла земля. Поэтому и не закрывался замок.

— Я, понимаешь, поволновался немного. Все-таки только два снаряда оставалось. Вот и не попал с первого выстрела. Ну, а остальное ты сам видел.

Когда взлохмаченный дым после второго выстрела рассеялся, мишени на месте не оказалось. Обычно при попаданиях снаряд оставляет на ней небольшое круглое отверстие. На этот раз он попал в точку, где крепится поддерживающий макет брус. И мишень упала на землю. Снайперский выстрел!

Но радоваться удаче некогда. Наблюдатель докладывает: «Пехота!». Сейчас каждый из артиллеристов должен показать, как он стреляет из личного оружия — автомата. Команда: «К оружию!». И сразу же четкое приказание Зайцева: «Пехота впереди, прицел 3, вести прицельный огонь!». И вот уже опускаются вниз пораженные фанерные фигурки.

В тот день солдаты отражали еще две атаки пехоты и одну из них гранатами. Засвистели над головами гранатные осколки. Пришлось нагибаться.

А потом противником солдат стал самолет, и вновь они оказались победителями.

Есть в военном лексиконе такое слово — «вводная». Им определяются те возможные ситуации, к которым могут привести боевые действия. Вводная только обрисовывает обстановку, а принимать решения должен командир.

— У вашего орудия поврежден прицел. Рядом орудие, расчет которого погиб. Впереди «противник». Ваши действия?

— К соседнему орудию бегом марш! — командует Зайцев.

И снова звучат выстрелы. Из репродуктора, установленного на полигоне, лаконично доносится: «Цель поражена».

Отлично действовал в тот морозный день расчет сержанта Зайцева. Он, кстати, почти весь кузбасский: наводчик — ефрейтор Виктор Дамм из Прокопьевска, замковый — рядовой Анатолий Игнатьев из Киселевска, заряжающий — рядовой Александр Миллер из Новокузнецка, зарядный — младший сержант Владимир Морозов из Юрги. Мощный тягач водит новокузнечанин рядовой Валерий Тушканов. Только установщик в расчете — парень из Томска.

Хорошая слава идет о кузбассовцах. Отличные солдаты, отличные артиллеристы. Об истории двух выстрелов мне рассказал сержант Сергей Рузманов.

...Был такой же морозный день, был танк, идущий на расчет сержанта Рузманова.

Дым от разрыва снаряда, выброшенная земля, закрыли на время танк от наблюдателя — попробуй разбери, есть попадание или нет. Обычно все рассеивалось быстро. А тут идет танк и идет. Того и гляди минует рубеж, с которого запрещено вести огонь, и один из лучших орудийных расчетов останется без хорошей оценки.

— Заряжай!

Крикнув это, Сергей вновь припал к прицелу. В доли секунды поймал танк в паутинку прицельных линий.

— Огонь!

— Это вы зря, — сказал офицер, — а вдруг уже было попадание: знаете ведь об этом запрете.

Когда подошли к танку, в нижней части его зияла пробоина, а башня была напрочь срезана.

— За такие отличные выстрелы — в отпуск, — приказал находившийся на учениях генерал.

Большая для солдата награда: побывать 10 суток дома. Кто-кто, а Рузманов был отмечен ею не однажды.

Он сейчас с улыбкой вспоминает первый год службы, зиму 1966 года. В палатке Сергей жил первый раз в жизни, а тут еще морозы. Теплой столовой нет, каша в тарелке замерзала. А после каждой части, прокрученной кинопроектором, — два круга вокруг «кинотеатра» на улице. Хлебнул солдатских трудностей и сложностей полную норму. Доведись такое сейчас — другой разговор, Сергей — солдат бывалый. А тогда тяжело было.

Вот за эту бывалость и благодарен сержант Рузманов армии.

— Брату обязательно надо послужить, — польза на все сто процентов!

А сержант Зайцев добавил:

— Эти годы нужно прожить каждому. Они человеком делают.

Ю. ФЕДОРОВ,
спец. корр. «Кузбасса».
Н-ский полигон.

Спорт

ПОСЛЕ СЕРИИ НЕУДАЧ

Из поездки кемеровский «Шахтер» вернулся с кургузым багажом. Помните, в декабре прошлого года наша команда уезжала на «гастроли», имея в своем активе 12 очков и место в верхней половине турнирной таблицы. Признаться, у болельщиков были радужные надежды на выступление своих спортсменов в первенстве страны по хоккею с мячом. И первая игра на выезде подтвердила эти надежды: выигрыш у красноТурьинского «Труда». А потом... одна за другой—неприятные вести. Итог поездки: к 12 плюс четыре очка и одно из замыкающих турнирную таблицу мест.

Надо сказать, что и позавчерашний соперник «Шахтера» — красноярский «Енисей» показал в гостях точно такую же игру. Лидер чемпионата СССР, покинув родные стены, безнадежно растерял свое преимущество. Также четыре очка он привез и в Кемерово. И все-таки нам хорошо были известны его форварды. А Бочкарев, Ю. Непомнящий.

Матч кемеровчане начали уверенно, без суеты. Постепенно, но очень настойчиво они навязали красноярцам свою тактику, прочно завладели инициативой и не выпускали ее из своих рук до конца встречи. Счет минимальный — 1:0 в пользу «Шахтера», но он не совсем точно характеризует соотношение сил на ледяном поле. Красноярцы не могли выиграть. Они уступали своим соперникам по всем статьям. И меткий удар Сергея Захаренко, получившего прекрасный пас от Виктора Будыгина, — логическое завершение рационально построенных атак кемеровчан.

Четко играли защитники «Шахтера». Во всяком случае славящийся своим умением реализовать штрафные и угловые удары Анатолий Бочкарев так ни разу серьезно и не побеспокоил нашего голкипера Владимира Краева.

Победа эта в какой-то степени переломна для горняков. Ведь в течение нескольких лет они никак не могли переиграть красноярцев.

Очередной матч «Шахтер» проведет в Иркутске, а потом до конца сезона уже будет выступать дома. 25 февраля мы увидим игру с хоккеистами спортклуба «Уральский трубник», которые нынче выступают довольно-таки уверенно и имеют в арсенале победы над чемпионом и вице-чемпионом страны. У себя дома они выиграли у «Шахтера» со счетом 3:0.

Вот как закончились остальные встречи очередного тура: «Фили» — «Динамо» (Алма-Ата) — 0:2, «Вымпел» — «Водник» — 2:2, «Старт» — «Зоркий» — 3:2.

Теперь турнирная таблица выглядит так:

	И	В	Н	П	М	О
СКА Св.	24	19	3	2	85—30	41
«Динамо» М.	25	16	5	4	72—32	37
СКА Хб.	22	13	4	5	78—39	30
«Динамо» А.	23	13	4	6	43—21	30
«Волга»	22	11	7	4	51—35	29
«Вымпел»	23	10	5	8	44—47	25
«Енисей»	23	9	5	9	51—42	23
«Фили»	24	10	3	11	43—53	23
«Ур. трубник»	24	9	4	11	52—52	22
«Локомотив»	22	9	3	10	49—51	21
«Шахтер»	22	7	4	11	31—39	18
«Водник»	23	6	6	11	42—52	18
«Зоркий»	25	5	4	16	38—74	14
«Старт»	23	3	5	15	33—79	11
«Труд»	24	1	6	17	22—89	8

Б. КОРНЕВ,
В. СВЕТЛОВ.

В ТРЕТЬЕМ ЭШЕЛОНЕ

Сообщаем результаты матчей чемпионата страны по хоккею среди команд третьей группы класса «А»: «Металлург» (Череповец) — «Металлург» (Серов) — 4:8, «Ермак» (Ангарск) — «Восход» (Челябинск) — 2:3, «Прогресс» (Глазов)— СКА (Калинин) — 2:2, «Олимпия» (Кирово-Чепецк) — СКА (Куйбышев) — 5:3, «Шахтер» (Прокопьевск) — «Каучук» (Омск) — 4:5, «Мотор» (Барнаул) — «Звезда» (Чебаркуль)— 7:4, «Автомобилист» (Алма-Ата) — «Таганай» (Златоуст) — 2:8.

(ТАСС).

Г. Д. ШУВАЛОВ

После продолжительной и тяжелой болезни скончался Григорий Дмитриевич Шувалов, один из организаторов партизанского движения в Кузбассе, активный борец за власть Советов.

Г. Д. Шувалов родился в 1888 году в бедной крестьянской семье.

В 1911 году, гонимый нуждой, Г. Д. Шувалов переселяется в Сибирь. Он работает столяром на Кемеровском руднике, затем на Кемеровском химическом заводе. С августа 1915 по февраль 1918 года Г. Д. Шувалов служит в царской армии. За антивоенные настроения, за выступление против грабительской империалистической войны солдат Г. Д. Шувалов был арестован и отдан под суд. Из-под ареста его освободила Февральская революция.

Демобилизовавшись из армии в феврале 1918 года, Г. Д. Шувалов возвращается в Щегловск (ныне Кемерово) и с головой уходит в общественно-политическую жизнь. В мае 1918 года он избирается заместителем председателя Щегловского уездного Совета рабочих, крестьянских и солдатских депутатов.

После временного падения Советской власти в Кузбассе Г. Д. Шувалов уходит в подполье, а в марте 1919 года организует партизанский отряд и в его составе борется за восстановление народной власти.

В 1919 году Г. Д. Шувалов вступает в ряды КПСС. После освобождения Кузбасса от колчаковцев в январе 1920 года его избирают членом Щегловского уездного ревкома.

В 1923 году Г. Д. Шувалов направляется на учебу в Томский рабфак. В конце 1928 года он заканчивает Тимирязевскую сельскохозяйственную академию и работает на руководящих должностях в центральных сельскохозяйственных органах. С 1952 года Г. Д. Шувалов — инженер.

За свою добросовестную работу Г. Д. Шувалов был награжден орденом «Знак Почета», медалями.

В памяти товарищей — красногвардейцев и партизан Кузбасса, всех, кто знал его по совместной работе и борьбе, Г. Д. Шувалов навсегда останется как активный борец за власть Советов.

ГРУППА ТОВАРИЩЕЙ.

Редактор
Н. Я. ТРОИЦКИЙ.

JEUX OLYMPIQUES D'HIVER 89 XES GRENOBLE 1968

ОЛИМПИЙСКИЕ ПОЛЕТЫ БЕЛОУСОВА

ГРЕНОБЛЬ, 18 февраля. (Спецкоры ТАСС). Ленинградский армеец Владимир Белоусов в блестящем стиле выиграл сегодня последнюю из разыгрываемых на Белой Олимпиаде золотых медалей, совершил два самых дальних прыжка на лыжах с большого трамплина —на 101,5 и 98,5. По предварительным данным, у Белоусова 231,3 очка. Владимиру 21 год. Он впервые участвует в Олимпийских играх.

На втором месте олимпийский чемпион на малом трамплине Иржи Рашка (Чехословакия) — 229,4 очка (101 и 98 м), на третьем норвежец Ларс Грини —214,3 (99 и 93,5 м).

НА СНИМКЕ: сборная команда СССР по хоккею с шайбой.

Фотохроника ТАСС.

ПЕРВЫЕ В МИРЕ

ГРЕНОБЛЬ, 18 февраля. (Спец. корр. ТАСС В. Дворцов). Советские хоккеисты, выиграв вчера в последнем матче олимпийского турнира у канадцев — 5:0, завоевали золотые медали Гренобльской олимпиады. Победные шайбы забросили: Фирсов, Мишаков, Старшинов, Зимин и снова Фирсов.

Золотых медалей удостоены: Виктор Коноваленко, Виктор Зингер, Александр Рагулин, Виктор Блинов, Виталий Давыдов, Виктор Кузькин, Олег Зайцев, Игорь Ромишевский, Борис Майоров, Вячеслав Старшинов, Евгений Зимин, Вениамин Александров, Анатолий Фирсов, Виктор Полупанов, Владимир Викулов, Евгений Мишаков, Анатолий Ионов и Юрий Моисеев, старший тренер команды Аркадий Чернышев и тренер Анатолий Тарасов.

Девять хоккеистов впервые в Европе и в Советском Союзе будут иметь вторые золотые олимпийские награды — Коноваленко, Рагулин, Давыдов, Кузькин, Зайцев, Александров, Майоров, Старшинов и Фирсов.

В ТЕАТРАХ, ЦИРКЕ И КИНО

Драматический ТЕАТР. БАЛ ВОРОВ. Начало в 19 час. 30 мин. 21 февраля — ИЗОБРЕТАТЕЛЬНАЯ ВЛЮБЛЕННАЯ.

Театр ОПЕРЕТТЫ. ЧЕТВЕРО С УЛИЦЫ ЖАННЫ. СПЕКТАКЛЬ «ЧЕРНЫЙ ДРАКОН», назначенный на 21 февраля, заменяется спектаклем «ГОЛУБАЯ МАЗУРКА». Билеты действительны.

ГОСЦИРК. «ЦИРК ЛИЛИПУТОВ». Начало в 20 часов.

Кинотеатр «МОСКВА». 1. Журнал «Иностранная кинохроника» № 21. Широкоэкранный художественный фильм ТВОЙ СОВРЕМЕННИК, в двух сериях (10, 12-50, 3-40, 6-30, 9-20) 2. Журнал «50 героических лет». Художественный фильм ВОЛОЧАЕВСКИЕ ДНИ (10, 12, 2 — для детей). КОММУНИСТ (4, 6-10, 8-10, 10).

Кинотеатр «КОСМОС». Я ВАС ЛЮБИЛ (9, 10-50, 11, 12-40, 1-10, 2-30, 4-20, 6-10, 7, 8, 9, 9-50). НАРОДА ВЕРНЫЕ СЫНЫ (9, 5-30). ОНА ЗАЩИЩАЕТ РОДИНУ (3).

Кинотеатр «ПИОНЕР». ПАРОЛЬ НЕ НУЖЕН, две серии (10, 12-40, 3-20, 8). Хроникально-документальный фильм КОСТЮМИРОВАННОЕ СВИДАНИЕ (6, 7).

Кинотеатр «ОКТЯБРЬ». ПУТЬ В «САТУРН» и КОНЕЦ «САТУРНА» (10, 2, 5-10, 8-20).

Кинотеатр «МЕТАЛЛУРГ». КОНЕК-ГОРБУНОК (10, 2). ЛЮДИ ИЗ ФУРГОНОВ (12, 4, 5-50, 7-40, 10). ЗА НИМИ БЫЛА МОСКВА (к сеансу в 7-40).

Кинотеатр «ПРОГРЕСС». ПУТЬ В «САТУРН» и КОНЕЦ «САТУРНА» (10, 1-30, 5, 8-30).

Кинотеатр «ЛУЧ». ОЛЕКО ДУНДИЧ (10, 2). УБИЙЦА С ТОГО СВЕТА (12, 4, 6, 8, 10).

Кинотеатр «КОМСОМОЛЕЦ». НЕУЛОВИМЫЕ МСТИТЕЛИ (3, 7). ФАУСТ XX ВЕКА (5, 9).

Дом культуры ШАХТЕРОВ. Широкоэкранный фильм ТВОЙ СОВРЕМЕННИК, две серии (11, 1-30, 4, 6-40, 9-20).

Дом культуры ХИМКОМБИНАТА. ЕСЛИ ДОРОГ ТЕБЕ ТВОЙ ДОМ (3, 7). КОНЕЦ «САТУРНА» (5, 9).

Клуб КОКСОХИМЗАВОДА. ЕСЛИ ДОРОГ ТЕБЕ ТВОЙ ДОМ (5-15, 7, 9).

КЕМЕРОВСКИЙ ОБЛАСТНОЙ СОВЕТ ПО ТУРИЗМУ ПРИСТУПИЛ К ПРОДАЖЕ ПУТЕВОК

НА ТУРИСТИЧЕСКИЕ ПОЕЗДА «КУЗБАСС»

В поезде, отправляющемся по маршруту: Волгоград—Киев—Минск—Вильнюс—Рига—Таллин—Ленинград—Москва, продолжительность путешествия 23 дня. Путевка стоит 190 руб., в стоимость которой входят: проезд и проживание в полумягких купейных вагонах, питание в вагоне-ресторане, экскурсионное обслуживание, постельное белье. Поезд отправляется со станции Новокузнецк 7 апреля в 17 час. 10 мин., со ст. Кемерово. — 8 апреля в 1 час 19 мин. московского времени.

В поезде, следующем по маршруту Волгоград—Киев—Львов—Ужгород — Черновицы—Кишинев—Одесса—Херсон — Севастополь — Феодосия, продолжительность путешествия 23 дня. Стоимость путевки 195 руб. Отправление поезда 3 мая.

Работники железнодорожного транспорта и военнослужащие пользуются бесплатным проездом. Они приобретают путевку со скидкой за проезд.

За путевками обращаться: в райкомы, горкомы, обкомы профсоюзов и в областной совет по туризму: г. Кемерово, Советский просп., 12. Тел. 6-83-13, в г. Новокузнецке по адресу: проспект Металлургов, 37. Тел. 1-17-47.

Покупайте

ФРУКТОВЫЕ КОНСЕРВЫ

20 и 21 февраля

магазин «Золотая осень»

горплодоовощторга совместно с конторой Росбакалеи

ПРОВОДИТ ВЫСТАВКУ-ПРОДАЖУ С ДЕГУСТАЦИЕЙ ФРУКТОВЫХ КОНСЕРВОВ.

Адрес: магазин, г. Кемерово, ул. 50 лет Октября, 23.

ВНИМАНИЮ ПОКУПАТЕЛЕЙ!

Магазин № 25 «Радуга» орса треста «Кемеровоуголь» с 21 по 24 февраля ПРОВОДИТ ВЫСТАВКУ-ПРОДАЖУ КОЛБАСНЫХ ИЗДЕЛИЙ С ДЕГУСТАЦИЕЙ.

На выставке будут представлены в широком ассортименте копчености и колбасы: твердокопченые, полукопченые, вареные, фаршированные, ливерные.

ТОВАРИЩИ ПОКУПАТЕЛИ! Просим посетить выставку-продажу.

ХУДОЖЕСТВЕННАЯ МАСТЕРСКАЯ КЕМЕРОВСКОГО ГОРОДСКОГО САДА ПРИНИМАЕТ ЗАКАЗЫ

на выполнение работ по праздничному оформлению народных гуляний, карнавалов, игр, аттракционов, на плакаты, лозунги, схемы, альбомы, стенгазеты, экспозиционные чертежи, плакаты по наглядной агитации, по технике безопасности, аншлаги, вывески, рекламу.

Заказы выполняются в короткие сроки опытными художниками.

Справки по телефону 5-56-56.

ФАБРИКА № 3 ИНДИВИДУАЛЬНОГО ПОШИВА И РЕМОНТА ОБУВИ ПРИГЛАШАЕТ НА РАБОТУ:

обувщиков на пошив новой обуви, мастеров на ремонт обуви, бухгалтера-экономиста, учеников на ремонт обуви, желательно из числа домохозяек и инвалидов. Обучение индивидуальное до 3 месяцев, бригадно-групповое — до 6 месяцев. Стипендия от 23 рублей до 35 рублей в месяц.

ФАБРИКА ПРИНИМАЕТ ВО ВСЕХ ПРИЕМНЫХ ПУНКТАХ В РЕМОНТ ОБУВЬ ВСЕХ ВИДОВ И СЕЗОНОВ.

Обращаться по адресу: г. Кемерово, 24, ул. Космическая, 9-а. Тел. 2-24-34. Проезд трамваем № 5 до ост. «Космическая».

КЕМЕРОВСКОЕ профессиональное ТОРГОВО-КУЛИНАРНОЕ УЧИЛИЩЕ 21 февраля в клубе коксохимзавода проводит вечер-встречу с выпускниками и работниками торговли общественного питания на тему «Мы любим свою профессию».

Приглашаем учащихся 8 — 10 классов средних школ, желающих поступить в наше училище.

Начало вечера в 18 часов.

Магазин «Кристалл» ПРОДАЕТ ЧАСЫ КАБИНЕТНЫЕ НАПОЛЬНЫЕ с музыкальным устройством боя.

Интервал подачи боя: час и четверть часа. Периодичность заводки часов недельная. Цена 400 руб.

Организации и предприятия могут купить часы по безналичному расчету.

Адрес магазина: г. Кемерово, ул. Весенняя, 13. Тел. 6-88-33. Часы работы с 11 до 20. Выходной — воскресенье.

ПРИГЛАШАЮТ НА РАБОТУ:

ГОРМОЛЗАВОД № 2 — зольщиков, уборщиков цехов, рабочих производственных цехов (женщин).
Адрес: г. Кемерово, Кузнецкий проспект, 99, в отдел кадров.

ПЕРЕДВИЖНАЯ МЕХКОЛОННА № 273 треста «Кемеровосельстрой» — плотников-бетонщиков, каменщиков, монтажников, штукатуров-маляров. Оплата труда аккордно-премиальная. Выплачивается 30-проц. надбавка к зарплате. Проезд на работу служебными автобусами.
Обращаться: г. Кемерово, улица Н. Островского, 28, 3-й этаж, в отдел кадров.

УНИВЕРСАЛЬНАЯ КОНТОРА СНАБЖЕНИЯ УМТС Кузбасского района — грузчиков, рабочих на склад.
Адрес: г. Кемерово-19. Тел. 94-3-47. Проезд автобусом № 4 до остановки «Стройгородок».

ОБУВНАЯ ФАБРИКА № 13 — механика швейно-обувных машин.
Обращаться: г. Кемерово, ул. Сахалинская, 7. Тел. 96-2-64. Остановка автобусов №№ 56, 51 «Больничная».

ФАБРИКА «ПРОГРЕСС» — механика.
Адрес: г. Кемерово, 35, пос. Лапичевский. Проезд автобусами маршрута: Кемерово — Березовский, до остановки «22-й переезд».

ГОРМОЛЗАВОД № 1 на постоянную работу — экономиста-финансиста, бухгалтера материальной группы, бухгалтера сбыта, пом. повара, уборщиков цехов, уборщиц, дворников.
Проезд автобусом № 101 до остановки «Холодильник».

УПРАВЛЕНИЕ «КУЗБАССПЕЦЭНЕРГОМОНТАЖ» — механика грузоподъемных машин и механизмов, машинистов гусеничных дизель-электрических кранов, автокрановщиков на краны СМК-7, монтажников железобетонных и металлических конструкций, машинистов электросварочных агрегатов, слесарей по ремонту машин и оборудования, квалифицированных электросварщиков.
Адрес: г. Кемерово, ул. Ноградская, 7.

ОБЛАСТНАЯ ОЧНО-ЗАОЧНАЯ ШКОЛА № 1 — уборщиц (оклад 60 рублей).
Адрес: г. Кемерово, ул. Ермака, 7 (здание школы № 41).

ОБЛАСТНОЕ УПРАВЛЕНИЕ РОСГЛАВМОЛОКО — опытную машинистку.
Обращаться: г. Кемерово, Советский проспект, 35, в отдел кадров.

ПРОЕКТНО - КОНСТРУКТОРСКОЕ И ТЕХНОЛОГИЧЕСКОЕ БЮРО «Кемеровомебельдревпром» — инженера или техника-сантехника, газоэлектросварщика.
Обращаться: г. Кемерово, Кузнецкий проспект, 85. Тел. 6-86-24. Остановка трамвая «Мебельная».

ОБЛАСТНОЕ ПРОЕКТНО-СМЕТНОЕ БЮРО на проектную работу — инженеров и техников-строителей: по водопроводу и отоплению, электроосвещению, сметчиков; бурового мастера.
Адрес: г. Кемерово, проспект Ленина, 25. Тел. 6-72-34.

КОМБИНАТ «КУЗБАССКАРЬЕРУГОЛЬ» — старшего бухгалтера-ревизора. Оклад 100 рублей, выплачиваются премиальные.
Обращаться: г. Кемерово, Советский проспект, 107, комната 72. Тел. 95-6-88, 95-8-84.

ТРЕСТ «КЕМЕРОВОУГОЛЬ» — юристов для работы на шахтах.
Обращаться: Рудничный район, ул. Суворова, 27, в юридический отдел треста. Тел. 96-2-40. Проезд автобусами №№ 51, 54, 55 до остановки «Райисполком».

КОНТОРА СНАБЖЕНИЯ И КОМПЛЕКТОВАНИЯ ОБОРУДОВАНИЕМ — старших бухгалтеров (оклад 110 руб.).
Адрес: г. Кемерово-19. Остановка автобуса № 4 «Стройгородок».

ГОРОДСКАЯ ТЕЛЕФОННАЯ СТАНЦИЯ — монтеров (мужчин, юношей не моложе 18 лет), электромехаников телефонной связи, уборщиц.
Обращаться: г. Кемерово, Советский проспект, 92-а, в отдел кадров.

ТРАНСПОРТНОЕ УПРАВЛЕНИЕ — инженеров по эксплуатации грузового и пассажирского транспорта, экономистов, инженеров по труду, бухгалтеров-ревизоров (оклады 95—105 руб.), зам. начальника контрольно-ревизорского отдела (115 руб.), линейных диспетчеров (70 руб.), на проектную работу — инженеров и техников: строителей, электриков, сантехников, технологов, сметчика; копировщицу (оклады 95—120 руб.), ст. бухгалтера, бухгалтера (оклады 90—70 руб.).
Обращаться: г. Кемерово, ул. Красноармейская, 41, в отдел кадров.

Наш адрес: г. Кемерово, ул. Трудовая, 64; телефоны редактора 6-61-54, приемной 6-69-74, заместителей редактора 6-70-82 и 6-65-74, ответственного секретаря 6-68-81, зам. ответственного секретаря 6-65-63, отделов редакции: партийной жизни 6-61-83, пропаганды 6-66-73, промышленного 6-69-44 и 6-63-02, сельского хозяйства 6-67-82, советского строительства 6-64-84, строительного 6-67-46, культуры 6-62-01, писем и рабселькоров 6-90-52 и 6-60-72, информации 6-62-37, об'явлений 6-68-72, фотокорреспондентов 6-90-63, директора издательства 6-69-23, общественной приемной 6-66-52, бухгалтерии 6-90-54, директора типографии 6-89-32.

ОП01137. Типография «Кузбасс» управления по печати. Тираж 160 000 экз. Заказ 2345