Пролетарии всех стран, соединяйтесь!

КУЗБАСС

ОРГАН КЕМЕРОВСКОГО ОБКОМА КПСС и ОБЛАСТНОГО СОВЕТА ДЕПУТАТОВ ТРУДЯЩИХСЯ

№ 301 (12583).
Пятница, 27 декабря 1968 г.
Год издания 47-й.
Цена 2 коп.

ДОСРОЧНО!

Химики Кемеровского анилинокрасочного завода досрочно завершили годовой план реализации продукции. Наибольший вклад в трудовую победу внесли коллективы цехов № 2 и № 3. Первый из них выполнил годовое задание 19 декабря, а второй — еще раньше, 13 декабря.

ИДЕТ СВЕРХПЛАНОВАЯ СТАЛЬ

Коллектив мартеновского цеха Гурьевского металлургического завода им. М. К. Курако досрочно выполнил годовой план производства стали. Металлурги не снижают ударные темпы. Впереди идет вторая смена, которой руководит коммунист А. А. Александров.

Ф. ФЕДОСОВ.

ВАЖНЫЙ КОМПЛЕКС—В СТРОЮ

Кемеровские строители одержали большую победу: вчера они сдали в эксплуатацию городские очистные сооружения. Коллектив треста «Кемеровожилстрой» неплохо потрудился и сдал об'ект с высокой оценкой.

Этот комплекс давно ждали жители областного центра. В его цехах с механической и биологической очисткой будет ежесуточно очищаться до 125 тысяч кубометров загрязненных вод, в том числе — промышленных.

Ввод в действие нового комплекса улучшит состояние реки Томи — главной водной артерии Кемеровской и Томской областей. Вместе с тем решается и задача экономического порядка — эти сооружения позволят многим производствам химии заработать на полные проектные мощности и выдать народному хозяйству страны дополнительно тысячи тонн ценной продукции.

К. ГРИГОРЬЕВ.

РЕКОРД ШАХТЫ ОБНОВЛЕН

В канун Нового года бригада проходчиков Ивана Ивашина с шахты «Пионерка» треста «Беловуголь» одержала трудовую победу. Соревнуясь за достойную встречу юбилея В. И. Ленина, она прошла за 31 рабочий день 452 метра конвейерного штрека. Прежний рекорд шахты, установленный шесть лет назад бригадой Василия Верзликина, перекрыт на 50 метров.

ПРИЗВАНИЕ ПРОПАГАНДИСТА

В НАЧАЛЕ 1922 года в Гурьевск приехал Максим Илларионович Рудаков — ученик В. И. Ленина и Н. К. Крупской по первым марксистским кружкам, близкий товарищ И. В. Бабушкина. Его, опытного печника, по просьбе коммунистов металлургического завода послал Томский губком партии на восстановление домны. Как вспоминают гурьевские металлурги-ветераны, большевик Рудаков не один год вел занятия в политкружке, ярко и доходчиво излагал слушателям «Капитал» Маркса, «Шаг вперед, два шага назад» и другие труды Ленина. Не случайно, когда речь заходит о пропагандистах, старожилы Гурьевска добрые слова говорят о человеке, который одним из первых в этом городе преподавал уроки политграмоты.

Сегодняшним пропагандистам служат примером такие бойцы идеологического фронта, как Рудаков и его современники, смело двинувшие в массы ленинские идеи, поставившие себе цель: дать народу политическую культуру, политическое образование.

Теперь вся наша страна участвует в походе за знаниями. Политическое образование способствует идейной закалке советского человека, помогает ему решать сложные вопросы жизни. Нынче в Кузбассе изучают революционную теорию почти 180 тысяч трудящихся. Около восьми тысяч пропагандистов преподают им марксизм-ленинизм.

Работать пропагандистом не просто, хотя 75 процентов из них имеют высшее и незаконченное высшее образование, свыше половины — ведут занятия по три года и более. Вырос уровень подготовки слушателей, не те стали запросы, да и жизнь гораздо сложнее. Все это требует от пропагандистов постоянного совершенствования, знания не только материала, но и методики преподавания, умелого применения наглядных пособий и технических средств.

Можно назвать много имен работников идеологического фронта, достигших замечательного мастерства. На Кузнецком металлургическом комбинате это пропагандист В. А. Шатлов, который учит слушателей и сам сдает кандидатский минимум, в Кемерове — Н. З. Сбеглов, в Кемеровском районе — А. И. Тризно, в Прокопьевске— Н. С. Ковшов. Везде — на предприятиях, в совхозах и колхозах, в учреждениях и учебных заведениях — пропагандисты, как правило, работают по призванию, с полной отдачей сил и пользуются уважением слушателей. В том, что идейный уровень занятий стал значительно выше, что слушатели конспектируют первоисточники, что больше проводится интересных семинаров, теоретических и методических конференций, сказалось внимание партийных организаций к этому важнейшему участку партийной жизни.

Среди пропагандистов немало партийных, советских, хозяйственных и научных работников, технической интеллигенции. Факт, конечно, отрадный. В горкомах, райкомах, Доме политического просвещения обкома КПСС продумали стройную систему их учебы. Специализация пропагандистов, семинары, открытые занятия с последующим разбором достоинств и недостатков, помощь методических советов и парткабинетов способствуют росту пропагандиста, вырабатывают в нем качество хорошего организатора.

Работники вузов нашей области—тт. В. А. Кадейкин, А. А. Дмитриев, А. Н. Советова, Д. Я. Яшин и другие — выступают перед руководителями политшкол и семинаров с лекциями, дают консультации, участвуют в работе теоретических и методических конференций. Новокузнецкий, Кемеровский, Прокопьевский горкомы КПСС, Кемеровский, Промышленновский и другие райкомы партии глубоко анализируют работу системы партийного образования, проводят анкетные опросы, требуют обсуждения итогов учебы на заседаниях бюро, партийных собраниях.

Стало доброй традицией поощрение пропагандистов — награждение Почетными грамотами, занесение имени в Книгу почета, вручение бесплатной туристской путевки, об'явление благодарности в приказе, чествование на торжественных вечерах. Все это надо приветствовать, добиваясь, чтобы пропагандисты везде встречали поддержку, принципиальную оценку своего труда.

Сейчас начинается подготовка к первому областному слету пропагандистов. В новом, 1969 году лучшие из лучших собеседуются в Кемерове, расскажут, как их слушатели овладевают революционной теорией. Партийным комитетам следует еще внимательнее относиться к пропагандистам, постоянно помогать им. Не секрет, что не везде еще высок идейный уровень занятий. Важно разобраться в недостатках, ошибках, обобщить положительный опыт, как это делает, например, партком Кузнецкого комбината, быстро устранить промахи. Особенно необходим контроль за работой кружков комсомольского политпросвещения.

В ближайшее время повсеместно будут проводиться конференции по произведениям В. И. Ленина. Долг городских и районных комитетов — подготовить их так, чтобы они прошли организованно, при активном участии пропагандистов, чтобы доклады и выступления на них были глубокими и носили творческий характер.

Готовясь к 100-летию со дня рождения В. И. Ленина, наш народ успешно выполняет грандиозные планы пятилетки. Этому способствует забота партийных организаций об улучшении идеологической работы. Бойцы идеологического фронта — пропагандисты призваны с еще большей страстностью и умением служить благородному делу формирования марксистско-ленинского мировоззрения трудящихся, великому делу строительства коммунизма.

СООБЩЕНИЕ ЦСУ СССР

Работники ПРИБОРОСТРОИТЕЛЬНОЙ ПРОМЫШЛЕННОСТИ досрочно завершили выполнение годового плана. Сверх плана до конца года будет выпущено приборов и средств автоматизации на сумму около 100 миллионов рублей. Производство этих видов продукции увеличивается по сравнению с прошлым годом на 15 процентов, в том числе по Министерству приборостроения, средств автоматизации и систем управления на 18 процентов.

☆ ☆ ☆

Работники ГРАЖДАНСКОЙ АВИАЦИИ досрочно выполнили годовой план по общему об'ему перевозок и пассажирообороту.

По сравнению с 1967 годом об'ем перевозок увеличивается на 14 процентов и пассажирооборот — на 16 процентов. Об'ем работ по применению авиации в народном хозяйстве возрос на 12 процентов.

ПЛАН ГОДА ЗАВЕРШЕН

Горняки Кемеровского рудника завершили выполнение годового плана. Среднесуточная добыча угля увеличена в сравнении с соответствующим периодом прошлого года на 1.514 тонн. Себестоимость тонны топлива снижена против плана на 7,6 копейки. Получено более 700 тыс. рублей прибыли.

До конца года будет отправлено потребителям еще свыше 150 эшелонов топлива.

ФОТОРЕПОРТАЖ

ЛУЧИ ЖИЗНИ

В ГЛАВНОМ корпусе и подсобных цехах Мариинского спиртового комбината механизированы все производственные процессы. Рука человека по существу не прикасается к сырью и продукции от начала до конца технологической линии.

Так всюду, кроме солодовенного цеха. Здесь тяжелый, влажный воздух. Люди всю смену, не разгибаясь, лопатят толстый слой сырого прорастающего зерна. 40 тонн — три «постели» солода — должен переворошить за смену рабочий.

Вот уже несколько лет бьются над проблемой механизации солодовки инженеры и рационализаторы комбината. Опробовали известный в практике шнековый ворошитель. Хорошо работал механизм. Но... напрочь обламывал хрупкие ростки зерен, без которых невозможен технологический процесс.

Однако и этот узелок скоро будет развязан. Начальник механического цеха В. А. Мурзинов показывает нам передвижную «грядку» — новое и, наконец-то, удачное приспособление для ворошения солода, разработанное учеными в содружестве с рабочими комбината.

— С пуском грядок, — говорит главный инженер комбината Н. А. Устюгов, — мы устраняем последнюю трудоемкую операцию.

Но комбинат производит не только спирт. Из отходов он выпускает не менее ценные и нужные народному хозяйству продукты.

Процесс брожения сопровождается обильным выделением углекислого газа. Он улавливается и затем под давлением, в жидком виде, охлажденный закачивается в баллоны.

Многие районы страны, ДРВ и КНДР снабжал комбинат пищевой углекислотой, необходимой для производства газированных напитков. Сейчас кон'юнктура меняется коренным образом. Комбинат начал поставлять газ тяжелой промышленности — примерно в сотню адресов. Буквально нарасхват берут его крупнейшие металлургические, химические, машиностроительные предприятия Омска, Алтая, Томска, Новосибирска, Кузбасса.

И тут — противоречие. Потребитель просит продукцию сотнями тонн, а комбинат торгует ею «в розницу», расфасовывая в 30-литровые баллоны. Теряются тысячи рублей прибыли. Баллон — уже вчерашний день. Экономически выгоднее хранить и продавать кислоту (в том числе и торговым организациям) большими об'емами в специальных контейнерах. Но комбинат получил пока лишь несколько экспериментальных емкостей.

В цехе не сомневаются, что проблема будет разрешена положительно, и уже наращивают мощности производства. Сейчас цех получает 13 тонн кислоты в сутки, улавливая всего 40 процентов газа. В ближайшие год—два предполагается повысить суточную выработку до 20 тонн.

Интересно рассказывает о производстве биомицина начальник другого «побочного» цеха комбината П. А. Мамаев.

Маленький беспомощный грибок, попадая в благоприятную среду, созданную в аппаратах цеха, прошивает ее своими тонкими лучиками, создавая миллионы новых колоний себе подобных. У грибка повсюду бесчетное количество врагов. Одна комнатная муха может занести около 5 миллионов опасных бактерий, пожирающих первооснову биомицина. Поэтому первый закон цеха — абсолютная стерильность. И, разумеется, точность технологических режимов.

Хорошо усвоили эти правила Татьяна Шитникова, Алла Мироненко, Петр Ксенофонтов и многие другие рабочие. Со дня пуска (это было более двух лет назад) здесь не допустили ни одной оплошности, ведущей к браку. Проектная мощность цеха — 5.400 кг продукции в год — давно перекрыта.

Невзрачный на вид бурый порошок биовит-80 расфасовывается в 20-килограммовые мешки. Мощное средство против заболеваемости животных, хороший стимулятор роста молодняка готов к отправке.

Дальний Восток, Крайний Север, Сибирь, Поволжье шлют заявки на биовит. Волгоград, Тамбов, Мичуринск, Иркутск, Улан-Удэ просят продукцию вагонами. 180 тыс. рублей чистой прибыли дал вспомогательный цех комбината за 9 месяцев. Себестоимость килограмма продукта составила 36 вместо 55 рублей, как планировалось.

...Сотни линий лучами расходятся по карте в разные концы Союза от Мариинска. Это маршруты поставок и связей — лучи жизни предприятия. Скоро сеть линий станет гуще: после пуска очистных сооружений на комбинате вступит в строй самый крупный в стране цех кормовых дрожжей.

Но и на этом не кончится поиск. Инженеры и рабочие комбината стараются использовать все возможности для более полного использования отходов основного производства.

А. ЗАЙЦЕВ,
П. КОСТЮКОВ —
спецкоры «Кузбасса».

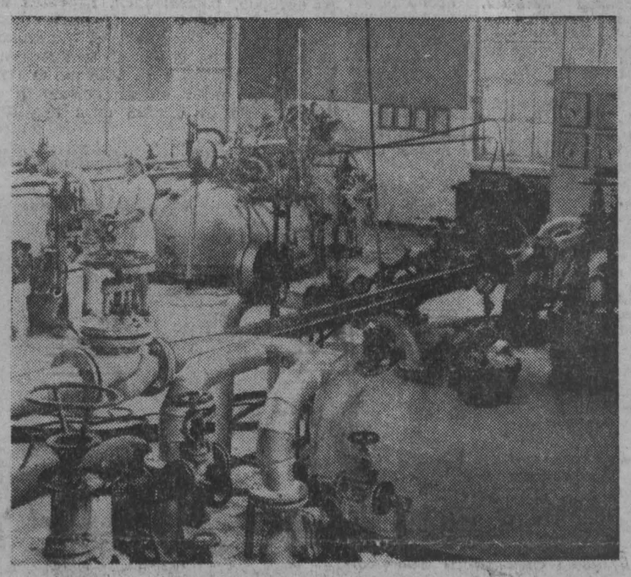

НА СНИМКАХ: ● Цех биомицина (общий вид). ● В лаборатории сменный микробиолог Э. Дружинина и аппаратчица О. Бабкина. ● Н. Кудрин наполняет баллоны углекислотой.

ПЛЕНУМ ЦК ВЛКСМ

25 декабря в Москве открылся пленум Центрального Комитета ВЛКСМ. В его работе участвуют секретари обкомов и крайкомов комсомола, ЦК ЛКСМ союзных республик, помощники начальников политуправлений военных округов и флотов по комсомольской работе, группа секретарей горкомов и райкомов комсомола, передовики промышленности и сельского хозяйства, молодые ученые и представители творческой молодежи, редакторы комсомольских газет и журналов.

На пленуме присутствуют ответственные работники ЦК КПСС, ряда министерств, центральных ведомств и организаций.

На повестке дня пленума три вопроса: о работе комсомольских организаций по выполнению постановления ЦК КПСС «О 50-летии ВЛКСМ и задачах коммунистического воспитания молодежи»; о задачах комсомольских организаций по участию в дальнейшем развитии сельского хозяйства в свете решений октябрьского (1968 года) Пленума ЦК КПСС; организационные вопросы.

С докладом по первому вопросу выступил первый секретарь ЦК ВЛКСМ Е. М. Тяжельников.

Задачи комсомола на современном этапе коммунистического строительства, сказал он, сформулированы в постановлении ЦК КПСС «О 50-летии ВЛКСМ и задачах коммунистического воспитания молодежи», в глубокой, яркой речи Генерального секретаря ЦК КПСС Л. И. Брежнева на торжественном пленуме ЦК ВЛКСМ, в приветствии ЦК КПСС Ленинскому комсомолу. Вот почему исключительно важно, чтобы эти документы были глубоко изучены комсомольскими работниками и активистами, всеми комсомольцами и молодежью.

Главная задача ВЛКСМ на современном этапе, подчеркнул Е. М. Тяжельников, — дальнейшее усиление воспитательной работы среди комсомольцев и всей молодежи. Особое внимание необходимо уделить руководству комсомольскими организациями предприятий промышленности, транспорта, строительства, бытового обслуживания и совхозов, училищ системы профтехобразования. Надо воспитывать молодежь в духе нерушимой дружбы народов СССР, пролетарского интернационализма.

Сейчас, накануне 100-летия со дня рождения В. И. Ленина, основой всей работы по политическому образованию молодежи должно стать изучение ленинского теоретического наследия. Значительно полнее для пропаганды марксистско-ленинской теории надо использовать огромные возможности комсомольской печати, молодежного радио и телевидения.

Значительное место в докладе было уделено участию молодежи в научно-техническом прогрессе. В этой важной работе, направленной на повышение эффективности общественного производства, комсомольские организации должны занять подобающее место.

В этом году исполнилось 10 лет со времени возникновения соревнования за коммунистическое отношение к труду. Начатое комсомольцами депо Москва-Сортировочная, оно превратилось в могучее движение современности, в нем участвует более 30 миллионов трудящихся. Мы считаем, что сейчас, накануне 100-летия со дня рождения В. И. Ленина, это движение должно развернуться с новой силой.

Докладчик говорит далее о необходимости активизировать научную, творческую деятельность студентов и учащихся. Именно в этом — важнейший рычаг воспитания устойчивых интересов, увлеченности учебой, подготовки молодежи к будущей деятельности.

Комитеты ВЛКСМ многих вузов выступают с инициативой: трудовой семестр 1969 года посвятить 100-летию со дня рождения В. И. Ленина. Очевидно, говорит докладчик, следует согласиться с предложением комсомольских организаций — сосредоточить силы отрядов будущим летом в основном на сельском строительстве, преимущественно на строительстве жилья, культурно-бытовых об'ектов, сельских школ, детских учреждений, клубов.

Много внимания Е. М. Тяжельников уделил улучшению руководства пионерскими организациями, дальнейшему улучшению работы по формированию всесторонне развитой личности молодого человека, воспитанию коммунистической нравственности, повышению общей культуры юношей и девушек, эстетическому воспитанию молодежи, работе среди молодой творческой интеллигенции, дальнейшему развитию шефства над массовым физкультурным движением, усилению патриотического воспитания молодежи.

Вся советская молодежь, сказал тов. Тяжельников, горячо одобряет внешнеполитическую деятельность ЦК КПСС, итоги октябрьского (1968 г.) Пленума ЦК партии. Докладчик рассказывает о связях комсомола с молодежными организациями разных стран, о большой работе, проводимой комсомолом по развитию движения солидарности с героическим Вьетнамом, с народами и молодежью арабских стран, с национально-освободительным движением против колониализма.

Комсомольцы, советская молодежь считают своим долгом, своей святой обязанностью, сказал в заключение докладчик, на отеческую заботу Коммунистической партии ответить ударным трудом, преданным служением Родине, готовностью выполнить ее любое задание.

И СОВЕЩАНИЕ, И ПРАЗДНИК

МЕТЕТ в поле. Дальше десяти метров впереди ничего не видно. Тычутся в сугробы автомашины...

Слет передовиков сельского хозяйства Яшкинского района намечалось открыть в 12 часов дня, а начался он почти на 5 часов позже. Посланцы дальних совхозов «Пашковский», имени Ленина, «Барановский» так и не смогли из-за непогоды в этот день пробиться в районный центр. Не добралась до Яшкино и делегация из соседнего Юргинского района. И все же организаторы слета сумели сделать его во многих отношениях весьма своеобразным.

Слет передовиков — это, по идее, и деловое совещание, и всерайонный праздник одновременно. Мне не раз приходилось бывать на слетах, где деловая часть была что называется «на уровне», а вот о том, чтобы создать праздничное настроение, не подумали... Этот слет не был таким.

Открылся он... концертом. Артисты Кемеровского театра оперетты, специально приглашенные по этому случаю в Яшкино, показали селянам большую и интересную программу. Согласитесь, не часто еще труженики полей и ферм имеют возможность познакомиться со сценическим искусством такого уровня. Конечно, уже одно это может создать хорошее праздничное настроение.

В фойе была организована выставка продукции местных предприятий, перерабатывающих сельскохозяйственное сырье: пищекомбината, мясокомбината, маслозавода, хлебокомбината.

Ясно, что человеку, всю жизнь проработавшему, положим, на молочнотоварной ферме, хочется знать, как молоко превращается в разнообразные молочные продукты. Здесь, на выставке, специалист мог рассказать об этом. Дегустация бесплатно. На первый взгляд — мелочь, а приятно.

Был на слете и серьезный деловой разговор. Небольшой доклад сделал начальник районного управления сельского хозяйства М. В. Борисов. В выступлениях участников слета прозвучала уверенность, что труженики сельского хозяйства района успешно справятся с мероприятиями, намеченными октябрьским Пленумом ЦК КПСС.

Яшкинцы самокритично оценили то, что сделано в нынешнем году, хотя в целом этот год был для них успешным. К примеру, директор совхоза «Яшкинский» И. П. Красов сказал с трибуны слета, что хозяйство может в будущем году намного перекрыть показатели, достигнутые нынче. Он зачитал совхозные обязательства, принятые в честь 100-летия со дня рождения В. И. Ленина, и от имени всех полеводов и животноводов хозяйства вызвал на соревнование тружеников совхоза «Пачинский».

Главный зоотехник Пачинского совхоза Н. Н. Акашкина сообщила делегатам слета, что вызов принят.

К слову сказать, мысли о том, что надо активизировать соревнование между районами, между хозяйствами, между отдельными коллективами, были во всех выступлениях.

На слете работники сельского хозяйства утвердили районные обязательства на 1969 год. В них предусмотрен дальнейший рост всех отраслей производства. И вот что характерно: в обязательствах четко определены рубежи не только по производству и заготовкам мяса, молока, зерна. В них есть пункты, раскрывающие об'ем производственного, культурно-бытового и жилищного строительства. Особо оговорена в обязательствах работа с кадрами: названо число людей, которым предстоит поехать по направлению совхозов в вузы и техникумы, в сельскохозяйственные училища. Усиление внимания к этим сторонам жизни, мне думается, тоже отличает этот слет от многих других.

А после деловой части — снова праздничная. Большой группе передовиков земледелия и животноводства были вручены ценные подарки. В канун Нового года это каждого радует.

В. ГОРБАТОВ.

В ПОМОЩЬ ПЕДАГОГАМ

Полезный семинар для преподавателей истории, обществоведения и географии провел Мариинский горком КПСС. Около 80 преподавателей техникумов и школ города и района получили обширный фактический материал о современном положении в международном коммунистическом движении, экономическом соревновании между СССР и США, о причинах обострения идеологической борьбы между странами капитализма и социализма.

С лекциями выступили лектор обкома КПСС В. А. Астафьев, директор мариинской средней школы № 108 В. М. Никитин. О задачах школ и учебных заведений в выполнении постановления ЦК КПСС о подготовке к 100-летию со дня рождения В. И. Ленина говорила заведующая отделом школ и науки обкома КПСС А. Ф. Шабурова.

(Корр. «Кузбасса»).

ЛИЧНЫЕ ПЛАНЫ УЧИТЕЛЕЙ

Коммунисты междуреченской школы № 6 решили взять личные планы-обязательства к 100-летию со дня рождения В. И. Ленина. Одной из первых такой план-обязательство взяла В. Г. Аносова, учительница истории, пропагандист школы основ марксизма-ленинизма. В личных обязательствах она записала: ежемесячно читать лекции на предприятиях города, на каждом родительском собрании. Есть в ее плане и пункт, касающийся расширения кругозора, углубления политических знаний.

Не осталась в стороне от важного дела и директор школы Г. В. Прутюнова.

К 100-летию со дня рождения Ленина коммунисты школы № 6 готовятся тщательно. Каждый месяц в школе проводится Ленинский день. В этот день на открытых уроках преподаватели учатся у опытных товарищей, устраивают встречи с коллективами предприятий. В школе об'явлен конкурс-соревнование на лучший класс.

(Корр. «Кузбасса»).

Партийная жизнь

ГДЕ ЖЕ ПРИНЦИПИАЛЬНОСТЬ?

РАНО утром он брал в гараже путевку, садился в автомобиль и — на трассу. Вечером сдавал машину сменщику, желал ему счастливого пути и — домой. Так почти каждый день. Иногда, правда, в автобазе проходили партийные или рабочие собрания.

С некоторых пор помрачнел Николай Декальчук, задумался. Ему не давал покоя случай с путевыми листами.

Дело было так. В путевых листах километраж пробега машин ставился с учетом разных об'ездов. Набегало несколько лишних километров, хотя об'езды приходилось делать не так уж часто. Автобаза за счет этих приписок теряла сотни рублей государственных средств. И об'езды были исключены из маршрутных листов.

На собрании некоторые водители подняли скандал. А Николай сидел в зале и молчал, хотя понимал, что его товарищи не правы. Теперь Декальчук понимает, что поступил беспринципно. Ему, члену партии, надо было первому встать и убедить шоферов, доказать их ошибку.

Идейная зрелость, моральная чистота, правдивость и принципиальность — без этих качеств нет члена партии. И рабочий парень Николай Декальчук твердо решил не проходить мимо недостатков, быть таким, чтобы окружающие сказали: это настоящий коммунист.

Острых моментов в жизни автоколонны немало. Вот один из них. Владимир Куликов был обойден как соавтор рационализаторского предложения о реставрации масляного насоса высокого давления для «татры-138». А ведь он часами занимался своим детищем в свободное время, искал специалистов, которые могли бы сделать для насоса детали. Тогда в автоколонне много говорили о новинке. Но вот Куликов, один из активнейших ее соавторов, рассчитался, перешел на другое место работы. И вознаграждение получили начальник автоколонны А. Тасканов, старший механик А. Усольцев и механик П. Лапин. О Куликове забыли, пока он не напомнил о себе.

Требуя от самого себя принципиальности и честности во всех поступках, Николай Декальчук глубоко переживал любую несправедливость. Он понимал, например, что коммунист — командир производства, должен быть душой колонны, своим личным примером увлекать людей на решение назревших проблем, быть требовательным и сердечным по отношению к подчиненным. В автоколонне же все строилось на иных принципах. Грубость и невнимание к рабочим руководители считали требовательностью, не терпели критики, делали то, что вздумается, не считаясь с нуждами производства.

В автоколонне остро ощущается нехватка запасных частей. «Татры» простаивают из-за отсутствия поршневых групп. В то же время у водителя Свиренко поршневая группа хранилась на квартире. Ее «подарил» шоферу сам начальник автоколонны Тасканов. Держи, мол, у себя дома, пригодится.

Дефициты и двигатели. Из-за нехватки моторов мощные «татры» неделями стоят на приколе. А вот движку машины, на которой работает председатель цехового комитета коммунист С. Дербенев, до ремонта было еще далеко. Его «татра» бегала бы да бегала по дорогам, но Тасканов решил по-своему:

— Бери, председатель, новый мотор, а твой на другой автомобиль поставим.

И Дербенев согласился. Между прочим, мотор, снятый с его автомобиля и поставленный на другой, работает по сей день.

Николай попробовал было поговорить с начальником автоколонны: нельзя, мол, Александр Михайлович, так несправедливо поступать. Ведь на нас, коммунистов, смотрят все шоферы. Поберегите свой авторитет.

Но Тасканов не прислушался к замечанию. Его ответ звучал примерно так: «Партийность к производственным делам не приплетай, Декальчук. Директор обещал дать на твою «татру» новый мотор, а я не дам. Хозяин здесь я».

Черствое отношение к людям, к их просьбам и нуждам в автоколонне характерно для Тасканова. Восемь лет трудился в колонне водителем тов. Вялов. Хороший производственник, надежный товарищ. В августе он поставил свой автомобиль на ремонт. Слесарь-моторист ушел в отпуск, не было запасных частей. Вялову со своим сменщиком приходилось слоняться без дела. Как раз в это время у его жены были каникулы, и он попросил Тасканова дать ему отпуск, чтобы отдохнуть вместе с супругой.

— Не могу нарушать график, — ответил тот. — Хочешь в отпуск — рассчитывайся.

Между тем несколькими днями раньше начальник подписал отпуск водителю Ильиных, хотя по графику тот должен был отдыхать осенью. И исправный двенадцатитонный автомобиль этого шофера месяц стоял у забора, обвязанный проволокой...

Фактов, подобных этим, было много. Декальчук пошел к бывшему секретарю партбюро В. Китаеву. Тот выслушал его, пожал плечами и предложил:

— Пиши докладную, хотя зря грязь льете...

— А если без бумаг?

— Тогда мы не будем разбирать твой сигнал...

Николай Декальчук все-таки написал. Правда, не докладную в партбюро, а письмо в редакцию газеты «Кузбасс». Под ним подписалось тридцать водителей.

— Я бы, наверное, не стал писать, но всех возмутил один из последних проступков Тасканова, мимо которого опять прошло партбюро, — об'ясняет он.

Тасканов, Дербенев и еще несколько человек поехали на рыбалку. Очень весело получилось, бутылки не считали. Угощали шофера:

— Пей. Возвращаться будем завтра вечером, а то и через сутки.

На другой день начальник автоколонны решил лопасть в город к обеденному столу. Шофер отказался вести машину. За руль сел председатель цехкома, разумеется, навеселе. Не доезжая до поста автоинспекции, Дербенев вылез из кабины.

— Дальше не поведу...

Начальник автоколонны все-таки заставил сесть за руль пьяного хозяина грузовика, и тот теперь на год лишен прав вождения.

Директор наказал Тасканова. Но партбюро сделало вид, что его этот проступок коммуниста не касается.

В письме также говорилось, что Тасканов ведет себя по-барски, а это пагубно сказывается на делах коллектива. Механик Лапин использует «татры» в личных целях, выезжает на них для пьянок за город, а документы оформляет так, будто бы мощные автомобили буксировали другие машины.

Партбюро автобазы создало комиссию для проверки сигнала водителей. Почти все факты подтвердились.

Казалось бы, бюро должно было встревожиться, разобраться с положением дел в автоколонне № 3, серьезно посмотреть на ее руководящие кадры. Тем более, что на это партийной организации автобазы совсем недавно указывало бюро Центрального райкома КПСС. Но, видимо, желание защитить честь мундира у некоторых членов партбюро (в частности, у тт. Китаева, Коленского и Синицына) одержало верх. Выдавая себя за поборников партийной принципиальности, они предложили коммунистам тт. Декальчуку и второму автору письма — Коленченко об'явить выговор с занесением в учетную карточку. На бюро их предложение прошло. За что же такое наказание?

Не Декальчук или, скажем, другие шоферы создали в автоколонне нетерпимую обстановку. Вина здесь полностью ложится на руководителей, тоже членов партии. Именно с них партийное бюро обязано было спросить и этим показать пример подлинной партийной принципиальности. Разбор дела мог стать наглядным уроком для всех коммунистов автобазы. Мог бы стать, но не стал.

Тасканова, поведением которого возмущаются тридцать водителей, решили «за слабую трудовую дисциплину и за неправильное отношение к коллективу предупредить». Лапину, правда, об'явили выговор.

Беспринципность партбюро просматривалась и на партийном собрании. На повестку дня в срочном порядке был вынесен вопрос о выполнении уставных обязанностей членами КПСС. В докладе снова не последнее место занимали фамилии Декальчука и Коленченко. Они, мол, обидели руководителей автоколонны, написав письмо в редакцию. А Тасканов, Лапин и Усольцев сидели именинниками. Секретарь партбюро Н. Прудников не дал оценки поведению этих руководителей.

Такую же линию поведения занял и зам. секретаря партбюро тов. Китаев. Он всячески старался показать, что письмо не стоит внимания коммунистов, факты, мол, старые... Но немало есть и новых фактов, чтобы понять, что положение в автоколонне серьезное, в нем надо разобраться.

Требуя наказать тт. Декальчука и Коленченко за письмо, в котором вскрываются серьезные недостатки в автоколонне, партбюро забыло один из пунктов Устава КПСС: «Член партии обязан развивать критику и самокритику, смело вскрывать недостатки и добиваться их устранения, бороться против парадности, зазнайства, местничества, давать решительный отпор всяким попыткам зажима критики, выступать против любых действий, наносящих ущерб партии и государству, и сообщать о них в партийные органы, вплоть до ЦК КПСС».

Собрание правильно оценило письмо коммунистов Декальчука и Коленченко, с предложениями партбюро о наказании их не согласилось. Однако оно не дало принципиальной оценки поведению руководителей автоколонны, робко указало им на ошибки и проступки, требовавшие строгой оценки.

Через несколько дней после собрания тов. Дербенев вызвал на заседание цехкома одного из беспартийных авторов письма тов. Бойкова:

— Ты должен извиниться перед Тасановым. Иначе...

Нет, не все ладно в автоколонне № 3, Южной автобазы.

Г. БЛИНОВ.

г. Кемерово.

Десятки молодых рабочих ежегодно выпускает междуреченское профтехучилище № 37.

Будущие специалисты занимаются практической работой на многих предприятиях города. Саша Кирпищенко, которого вы видите на снимке, готовится стать токарем, а пока проходит практику в механическом цехе шахты «Томь-Усинская-1-2».

Фото П. Редькина.

Адрес новостей:

ПРОМЫШЛЕННОВСКИЙ РАЙОН

За словом — дело

Вырастить 1.200 поросят и передать их в группу откорма с высоким от'емным весом — такое обязательство взяли свиноводы совхоза «Краснинский» Николай и Татьяна Журавлевы. Слово животноводы держат. В ноябре они сдали пятьсот поросят в старшие группы с от'емным весом более чем по 23 кг каждый. Это уже вторая в нынешнем году партия молодняка, полученная и выращенная семьей Журавлевых.

Трудовая вахта слесаря

В коллективе ремонтников Промышленновского отделения «Сельхозтехники» заслуженной славой лучшего слесаря пользуется старейший механизатор Алексей Степанович Цыплаков. Более 20 лет он ремонтирует тракторы, двигатели, автомобили и всегда идет в авангарде соревнования. Коллектив мастерской об'явил декабрь месяцем ударной работы. Алексей Степанович снова в числе тех, кто возглавляет ударный месячник. Он в полтора раза и с хорошим качеством перевыполняет задание по ремонту тракторных двигателей.

Техника становится в строй

Механизаторы колхоза «Мир» одними из первых в районе начали готовить технику к весне. Хозяйство уже выполнило план ремонта тракторов, на линейку готовности ставятся последние сеялки, плуги, лущильники. И об уборочных машинах ремонтники не забывают: раньше срока выполнен квартальный план ремонта зерновых комбайнов.

Четко по графику идет подготовка машинно-тракторного парка в совхозе «Краснинский», колхозах «Родина» и им. Ленина. Здесь также готова большая часть сельхозмашин, завершается квартальный план по ремонту тракторов и комбайнов.

Вышли в поле снегопахи

Хлеборобы колхоза «Ударник полей» знают цену влаги. И как всегда, с началом зимних метелей на заснеженные поля хозяйства вышли тракторы со снегопахами. В первые же дни они закончили снежную пахоту на площади в полтысячи гектаров. Снегозадержание на площади около 400 гектаров проведено также в колхозе «Рассвет».

В. БУХГОЛЬЦ.

Новости События Факты

В АНЖЕРО-СУДЖЕНСКЕ проходят собрания избирателей, на которых депутаты городского Совета депутатов трудящихся отчитываются о своей деятельности. Перед избирателями уже выступили депутаты Бяков, Каменецкая, Карро, Марьица, Реймаров, Шарапов, Шумилов и другие. Они рассказали о том, что сделано ими за прошедшее с момента выборов время. Избиратели активно участвуют в обсуждении отчетов своих депутатов, дают им советы.

☆ ☆ ☆

В ПРОКОПЬЕВСКОМ Дворце пионеров закончился длившийся полтора месяца кинофестиваль, посвященный В. И. Ленину. На 24 сеансах побывало свыше 5 тысяч школьников. Демонстрировались кинофильмы: «Владимир Ульянов», «Начало революционной деятельности Ленина», «Ленин в ссылке и эмиграции», «Последнее подполье», «Октябрьское вооруженное восстание в Петрограде», «Партия и народ» и другие.

☆ ☆ ☆

БЛИЗ беловской шахты «Чертинская-Южная» сооружен павильон для ожидающих автобус. Это кирпичное здание с большими окнами, с лампами дневного света. В павильоне тепло. На столе — газеты, журналы, шахматы.

Г. ВИТАЛИН.

РЕЗЕРВЫ ПРОХОДЧИКОВ. В ЧЕМ ОНИ...

УСПЕХ в работе каждой шахты в отдельности и всего комбината «Кузбассуголь» во многом зависит от того, как трудятся коллективы проходческих бригад. Это они прокладывают дорогу к угольным запасам, готовят их к выемке. В этом году проходчикам нашего бассейна предстояло пройти 2116,9 километра горных выработок, в том числе 342 километра основного направления.

Итоги работы шахт комбината с начала года показывают, что проходческие коллективы в основном справляются с возложенными на них задачами.

Десятки проходческих коллективов добиваются замечательных результатов при проведении горных выработок. Ритмично, высокопроизводительно работает бригада Н. Кочеткова с прокопьевской шахты № 3-3-бис. Среднемесячные темпы проходки составляют в бригаде более 170 метров.

Устойчивые темпы у проходческих бригад С. Лупениса (шахта «Зыряновская»), В. Огибалова (шахта «Байдаевская-Северная»), С. Гребнева (шахта № 13), Н. Гилязова (шахта «Тайбинская») и многих других.

В чем же секрет их успешной работы? Прежде всего в оснащении забоев более совершенной и производительной горнопроходческой техникой, во внедрении научной организации труда.

Еще несколько лет назад основной бурильной машиной при проведении выработок по породе были колонковые электросверла — тихоходные и малопроизводительные. Сейчас на вооружении шахтеров—десятки совершенных и более производительных бурильных машин и установок.

Растет уровень механизированной погрузки угля. Если в 1966 году только около 23 процентов выработок проходилось с применением машинной погрузки, то в этом году—уже 29,4 процента. В ближайшие годы весь парк угле- и породопогрузочных машин будет заменен на более производительные.

Хорошо зарекомендовали себя в Кузбассе проходческие комбайны типа ПК-3м. Многие бригады с их помощью проходят в месяц 500—1000 метров выработок по углю. У нас самая высокая в стране производительность комбайнов — более 200 метров в месяц. Сейчас шахты оснащаются комбайнами типа ПК-7 и другими.

Но добиться высоких показателей, не совершенствуя систему организации труда, сегодня уже просто невозможно. Обратимся вновь к опыту бригады Н. Кочеткова. Коллектив этот работает по графику, составленному на основе научной организации труда. Особенность этого графика в том, что он предусматривает максимальное совмещение производственных операций во времени (коэффициент совмещения операций составляет 0,44). В бригаде Н. Кочеткова на погрузку горной массы (в расчете на метр проходки) затрачивают почти в три раза меньше времени, чем в среднем по комбинату. На крепление здесь также затрачивают времени меньше, чем в среднем по комбинату: скорость же бурения шпуров в 2,2 раза выше.

Другая особенность организации труда в бригаде Н. Кочеткова — до минимума сведена занятость основных рабочих на вспомогательных операциях. Руководители шахты и участка решительно ликвидируют простои. Для этого был создан необходимый резерв оборудования, запасных частей, инструмента и материалов, строго соблюдается график планово-предупредительного ремонта и т. д.

Заслуживает внимания опыт работы бригады Е. Моисеева с киселевской шахты № 12. Это специализированная бригада. Она проходит только откаточные и вентиляционные штреки. За многие годы у проходчиков выработались навыки и приемы выполнения отдельных операций, характерные именно для этих выработок. Им не приходится переучиваться, переходя из угольных в породные забои, из горизонтальных в наклонные выработки. И не случайно в составе бригады лишь два проходчика (из 24) работают менее четырех лет. А постоянный состав — это высокая квалификация, освоение нескольких профессий, дружба и взаимовыручка. Бригада Е. Моисеева из месяца в месяц выполняет и перевыполняет плановые задания; среднемесячные темпы проведения штреков вот уже несколько лет превышают 220 метров.

Хорошие производственные и технико-экономические показатели подготовительных работ имеют не только отдельные бригады, но и целиком шахты, тресты. В этом году 20 шахт из 78 имеют среднемесячные темпы проведения выработок выше 100 метров. Среди них «Южная» треста «Кемеровоуголь», им. Дзержинского и № 8 треста «Прокопьевскуголь», № 13 и № 4-6 треста «Киселевскуголь». Систематически выполняют план по подготовительным работам тресты «Прокопьевскуголь» и «Ленинуголь». Следует отметить, что шахты и тресты, выполняющие план подготовительных работ, успешно справляются и с планом добычи угля.

Но за общими положительными итогами нельзя не видеть крупных недостатков. Только 4 треста из 11 («Прокопьевскуголь», «Куйбышевуголь», «Ленинуголь», «Кузбассгидроуголь») и 45 шахт из 78 выполнили план 11 месяцев по подготовительным работам. Особенно плохо обстоят дела в трестах «Анжероуголь», «Томьусауголь» и «Беловуголь».

Главные причины невыполнения плана — низкий уровень использования горнопроходческой техники, простои, использование проходчиков на посторонних работах, низкий уровень организации труда. Например, на шахте «Чертинская-1» среднемесячная производительность комбайна составляет 149 при плане 200 метров. На шахте «Грамотеинская-1-2» производительность погрузочных машин в два раза ниже плановой.

Серьезную тревогу вызывает тот факт, что производительность труда проходчиков год от года не только не растет, а, наоборот, снижается. Если в 1965 году среднемесячная производительность труда рабочих на подготовительных работах составляла 7,67 метра, то в текущем — всего 6,77 метра.

Ухудшение технико-экономических показателей об'ясняется рядом об'ективных причин. С увеличением глубины шахт повышается газообильность, что усложняет работу проходчиков. Из-за необходимости подавать в шахты большее количество воздуха для проветривания приходится увеличивать сечение выработок. Растет удельный вес выработок, проходимых по породе. Все это увеличивает трудоемкость, снижает темпы.

Но об'ективные причины не могут скрыть наших недостатков. Ведь опыт передовых бригад доказывает, что даже в трудных условиях можно проходить выработки высокими темпами, снижать трудоемкость работ и повышать производительность.

Одним из важнейших условий этого является укрупнение проходческих бригад. Оптимальное количество проходчиков в забое позволяет совмещать выполнение производственных операций во времени, а уменьшение количества действующих забоев — концентрировать горнопроходческую технику. Наконец, горные мастера, начальники участков могут в этом случае более оперативно и конкретно вмешиваться в производственный процесс и влиять на него.

Для руководителей трестов и шахт это не тайна за семью печатями. И все-таки на большинстве из них численность бригад намного ниже оптимальной. Даже в трестах «Кировуголь» и «Киселевскуголь», где накоплен большой опыт работы укрупненных бригад.

По отчетным данным, на шахтах комбината на скоростном режиме работает около ста проходческих бригад. Организация их — хорошее и нужное дело. К сожалению, многие из этих бригад скоростные лишь на бумаге. Например, в октябре из 95 скоростных бригад 31 не выполнила даже план. В тресте «Кемеровоуголь» из 11 скоростных бригад план выполнили только 4, в тресте «Кировуголь» из 11 — пять.

Эти примеры говорят, что отдельные руководители шахт и трестов конкретной организацией действительно скоростной проходки не занимаются. На беловской шахте «Пионерка», например, среднемесячные темпы проведения горных выработок не превышают 60 метров. Это намного ниже, чем в среднем по комбинату. В то же время из двух скоростных бригад в этом году одна всего дважды выполнила месячный план, а другая — ни разу.

Огромны потери рабочего времени у горняков. В комбинате около девяти процентов проходчиков ежемесячно заняты на работах, не имеющих никакого отношения к их прямым обязанностям. Особенно грешат этим руководители трестов «Беловуголь» и «Томьусауголь».

На многих шахтах у нас можно еще столкнуться с такими фактами, когда работы, не связанные с прямыми обязанностями проходчиков, включаются в нормы выработки. Так, на шахте «Чертинская-Западная» об'ем посторонних работ, заложенных в нормы выработки, составляет от 10 до 21 процента. На шахте «Томь-Усинская-1-2» проходческая бригада В. Попова (22 человека) была занята спуском в шахту и монтажом проходческого комбайна, а также на перекрепке основного штрека. Таких примеров можно приводить много. Все это — результат просчетов инженерно - технических служб при планировании подготовительных работ.

Еще один солидный резерв — увеличение уровня комбайновой проходки. Достаточно сказать, что производительность труда проходчиков при проведении выработок комбайнами в 1,5—3 раза выше по сравнению с буровзрывным способом с машинной погрузкой горной массы. Тем не менее руководители некоторых трестов и шахт упорно не желают внедрять комбайны. Из года в год отсутствуют комбайны в заявках трестов «Анжероуголь» и «Осинникиуголь», хотя условия для их работы есть.

Руководители многих шахт и трестов, оправдывая неудовлетворительную работу проходческих бригад, любят ссылаться на трудности, связанные с введением режимных требований в особо опасных по газу забоях. Слов нет, трудности эти большие. Но зачастую руководители шахт и участков сами усугубляют их. Много нарушений требований, пред'являемых правилами техники безопасности, на шахтах трестов «Кемеровоуголь», «Кировуголь», «Осинникиуголь», «Киселевскуголь». Естественно, что горнотехнический надзор, работники вентиляционных служб шахт в подобных случаях останавливают забои. На этом ежемесячно теряется рабочего времени не меньше, чем на использовании проходчиков на посторонних работах.

Устранение всех этих недостатков — настоящая кладовая резервов. Используя их, уже в ближайшее время есть реальная возможность повысить среднемесячные темпы проведения выработок: комбайнами до 350—400 метров по углю и с присечкой породы, с применением машинной погрузки — до 200 и выработок по породе — до 90—100 метров.

А. МАНКО,

зам. главного инженера комбината «Кузбассуголь».

В ФОНД ПОМОЩИ ВЬЕТНАМСКОМУ НАРОДУ

Народный театр балета кузнецких металлургов, хорошо известный новокузнечанам, все деньги, полученные за свои выступления в декабре, перечисляет в фонд помощи героическому народу Вьетнама. Коллектив уже выступил перед строителями Запсиба, металлургами КМК и ЗСМЗ, учителями. В эти дни на его балетах «Баядерка» и «Бахчисарайский фонтан» побывают жители областного центра.

В. МЫТАРЕВ.

РЕЦЕПТ ДОНЕЦКИХ ХИМИКОВ

Сероводород — эту примесь коксового газа обычно используют для получения серы и серной кислоты. Но существующие способы не обеспечивают полного его улавливания.

Эту проблему решили донецкие ученые под руководством профессора М. Д. Кузнецова. На Ждановском коксохимическом заводе проведены промышленные испытания новой технологии очистки коксового газа. В результате только на этом предприятии теперь смогут ежегодно вырабатывать дополнительно тысячи тонн серы.

Новшество рекомендовано для внедрения на всех коксохимических заводах Украины.

(Корр. ТАСС).

Донецк.

ВСТРЕЧА С ЭКИПАЖЕМ «ЗЕМНОГО ЗВЕЗДОЛЕТА»

Подмосковный санаторий. Тишина. Совсем неожиданно из глубины заснеженного соснового бора выскакивают трое лыжников: двое коренастых, сероглазых, третий — чуть повыше, темноволосый. Это и есть те самые молодые ученые, ради которых мы приехали,— испытатели, проведшие в «наземном звездолете» двенадцать длинных месяцев. Они, правда, уточнили время — ровно 366 дней (ведь год-то високосный!) ...Врач Герман Мановцев, биолог Андрей Божко и техник Борис Улыбышев. Молодые люди несколько смущены, ведь это первое интервью в их жизни, первая встреча с журналистами после окончания эксперимента... Вопросы слушают внимательно, отвечают легко, быстро.

Что было самым трудным в эксперименте?

Андрей. В общем-то, чувство одиночества все-таки тяготило.

Борис. И встреч с родными и близкими не было.

Герман. 25 февраля с командного пункта сообщили, что у меня родилась дочь. Чувство необычайной радости охватило меня, хотелось быть рядом, если надо помочь... С «земли» сказали, что жена и дочь чувствуют себя хорошо. Передал на командный пункт просьбу, чтобы дочку назвали Светланой. С дочерью я познакомился, когда ей было уже девять месяцев.

Каково было распределение обязанностей? На Германе лежали заботы о всей медицинской части эксперимента. Борис — техник по образованию, нес ответственность за состояние и работу аппаратуры и машин. Андрей отвечал «за биологию», под его наблюдениями велись все работы на «опытном огороде» — в «космической» оранжерее. На хозяйственные дела — приготовление пищи, уборку помещения и мытье посуды были установлены дежурства: сегодня — один, завтра — другой, послезавтра — третий.

— Известно, что оранжерея была подключена на втором этапе эксперимента. Как это было воспринято?

— Ну, во-первых, это дополнительная площадь, которую мы вдруг получили. Узкое, длинное помещение, которое после двухмесячного сидения в четырех стенах гермокабины показалось нам аллеей парка. Первым желанием было пробежаться по ней. Уже потом мы в должной степени поняли, что такое для нас зелень — кресс-салат, капуста хибинская, огуречная трава, укроп. Аромат этой зелени казался нам душистее всех букетов в мире.

— Спокойно ли протекал сон?

— Первое время подолгу не засыпали. Но потом полностью втянулись в режим: спали хорошо, ели с аппетитом, комплекс намеченных работ выполняли полностью.

Испытатели рассказали, что самыми волнующими были минуты, завершающие эксперимент. Ведь было известно, что в такое-то время заканчивается «заточение» и можно будет выйти «на свободу».

Молодые ученые вышли из помещения, сели в машину и проехали по вечерней по-осеннему хмурой Москве до... медицинского учреждения, где в течение нескольких дней приходили в себя, акклиматизировались. Это тоже было нелегко. Ведь формально эксперимент был окончен, они здоровы, но почему-то не вольны распоряжаться собой...

— Сначала мы общались только с медиками, — говорит Герман. — Затем к нам стали приезжать родные. И, наконец, мы оказались дома, перешли на обычный домашний режим, время от времени показываясь ученым, наблюдающим за нами. А теперь вот отдыхаем, — заканчивает он, застенчиво улыбаясь.

Исследователи — врач Г. А. Мановцев, биолог А. Н. Божко, техник Б. Н. Улыбышев собрали огромный материал. Когда они давали согласие на это «годичное заточение», они знали, что предстоит уникальный медико-технический эксперимент для решения проблемы обеспечения жизни человека в условиях длительных космических полетов. Они были готовы на жертвы, на ограничения. И мужественно провели опыт.

Г. КУДРЯВЦЕВА,
спец. корр. ТАСС.

Уникальный медико-технический эксперимент. Испытатели Г. А. Мановцев и А. Н. Божко проводят функциональную пробу на велоэргометре у испытателя Б. Н. Улыбышева. (ТАСС).

Ю. ЖУКОВ.

Дама из АМСТЕРДАМА

(Начало в номерах за 24, 25 и 26 декабря)

В 1941 году Коос был поглощен установкой нового пневматического молота на заводе — с помощью этого молота завод должен был увеличить об'ем производства. И тут — война. Гитлеровцы приближаются к Харькову. Коос день и ночь пропадает на заводе. Нелл — в отрядах самообороны. Получен приказ: немедленно эвакуироваться в Ижевск. Нелл, захватив лишь самое необходимое, уходит с детьми к заводскому эшелону. Погрузка в вагоны проводилась в лихорадочном темпе. Уже слышны отдаленные взрывы.

Коос приходит в последнюю минуту. У него почерневшее от горя лицо: он только что собственными руками взорвал свое любимое детище — пневматический молот. И снова все, как девятнадцать лет назад: эшелоны, теплушки, картины страшного народного горя. Но если в 1922 году это было все же чужое горе, то сейчас, в 1941-м, оно свое. Семейство Фис не отделяет себя от советского народа.

Четверть века прошло с тех пор, но Нелл волнуется: вспоминая, она как бы заново переживает каждый миг.

— Привезли нас в гараж пожарных машин и сказали: «Пока придется жить здесь», — говорит она, глядя поверх очков куда-то далеко. — Ну, спали вповалку. Никто, конечно, не жаловался, тогда не думали об удобствах. Думали об одном: фашисты наступают, надо их остановить. Значит, надо быстрее смонтировать станки на новом месте и начать изготовлять то, что нужно фронту.

Харьковский машиностроительный слили с Одесским машиностроительным заводом — он тоже был эвакуирован в Ижевск. Все оказалось сложно: два коллектива, два директора, два начальника технического отдела. А нужно все быстро перестроить, выработать единый технологический процесс. Коос почти не виделся с семьей. Он взял на завод Володю, поставил его к станку. А Марселле сказал: «Ты пока еще маленькая. Ходи в школу, учись. Не хнычь, ни о чем никого не проси. И помогай матери. Ей трудно».

Да, Нелл было трудно. Она работала в специализированном госпитале № 1352 — там лежали солдаты и офицеры с тяжелыми челюстными ранениями. Их лечение было долгим и мучительным: бесконечные, одна за другой, пластические операции. Врачи боролись за жизнь этих жестоко изуродованных людей. Уход за ними, их питание — все было невероятно сложным.

Нелл отвечала за организацию культурной работы среди раненых: надо было как-то снимать у них нервное напряжение, отвлекать их от тяжких дум о своей судьбе. И еще ей было поручено хранить партийные документы и боевые ордена раненых. Однажды Нелл заметила, что на нее пристально глядят с койки показавшиеся знакомыми молодые глаза. Нижняя часть лица была прикрыта. Нелл догадалась: челюсти нет... Она посмотрела на табличку. Да ведь это ее воспитанник, студент Харьковского медицинского института, где она преподавала английский язык! Красавец парень, талантливый, профессора сулили ему большую будущность. И вот он здесь...

Нелл наклонилась над койкой, положила ладонь на горячий лоб раненого. Из соседней палаты донеслась детская песенка. Нелл узнала голосок Марселлы. «Чей, чей пирожок? Кто испек пирожок?», а ребята вперебой: «Мой, мой!». Это школьницы, как могли, развлекали раненых. Песенка разгоняла мрачную тишину, царившую в этих палатах: ведь люди с изуродованными челюстями не могли говорить.

На исхудалых ребятишек было жалко глядеть, раненые протягивали им кое-какую еду, но дети упрямо отказывались что-либо брать. «Спасибо, спасибо, я сыта», — отвечала Марселла. И только поздней ночью, забравшись к матери в кровать, она наивно признавалась, о чем мечтает: «Ты знаешь, мама, когда война кончится, я буду каждый день есть картошку в мундире...».

Каждое утро Марселла пилила с матерью дрова, потом они шли в госпиталь, а после скудного обеда девочка отправлялась в школу. Володю и Кооса они видели очень редко: те и ночевали большей частью на заводе.

— Марселла, Марселла, а помнишь, как мы поссорились с папой из-за твоих башмаков? — спрашивает Нелл.

— Еще бы! Какую взбучку он тогда нам задал... — откликается Марселла.

А дело было так. У Марселлы, как и у большинства голландочек, большие ступни: в свои двенадцать лет она носила обувь тридцать седьмого размера. И вот зимой развалились ее последние туфли. Директор школы увидел, что дочь главного инженера оборачивает ноги какими-то тряпками, скрепленными проволокой, и послал директору завода записку: «Обеспечьте, пожалуйста, туфли школьнице Марселле Фис. Не может же она босиком ходить в школу».

В тот вечер Коос неожиданно пришел домой. «Вы заставили меня отвлечься от важных дел, чтобы прочитать вам урок, — сказал он грозно. — Запомните раз и навсегда: в туфли тридцать седьмого размера мы можем обуть взрослую работницу, которая выполняет заказ фронта. А если Марселле не в чем выйти на улицу, пусть сидит дома. Невелика беда: учебники есть — может учиться сама».

Так Марселла новых туфель и не получила...

Дела на фронте пошли веселее. Гитлеровцы отступали. Ижевск и сотни других промышленных центров помогали ковать победу. 30 мая 1943 года завод досрочно выполнил важное правительственное задание. Была получена благодарственная телеграмма М. И. Калинина. По этому поводу рабочим выдали хоть и скромное, но все же торжественное угощение, да еще с пивом.

Коос Фис выглядел именинником. Он без пальто носился из цеха в цех, произносил речи. В этот день его продуло сквозняком, и он тяжело заболел. Воспаление легких, потом менингит. Врачи ничего не могли поделать. Коос потерял сознание, стал бредить. Нелл и дети не отходили от него. 20 июня 1943 года голландский инженер коммунист Коос Фис, ветеран «Автономной индустриальной колонии», скончался в Ижевске.

Похороны были необычайными. Гроб с телом Кооса Фиса проносили по всем цехам, чтобы люди могли, не прерывая работы, попрощаться с ним. Из госпиталя пришли раненые, принесли букеты полевых цветов. Вместе со всеми они в глубоком молчании проводили гроб до кладбища...

(Окончание следует).

«АПОЛЛОН-8» В ПОЛЕТЕ

НЬЮ-ЙОРК, 26 декабря. (ТАСС). Корабль «Аполлон-8» приближается к Земле. Сегодня утром он находился на расстоянии примерно 250 тыс. километров от нашей планеты. Космонавты в основном отдыхают после напряженных часов полета по окололунной орбите. Самочувствие космонавтов хорошее. Бортовые системы в основном работают нормально. Отмечаются лишь некоторые несущественные неполадки. Вчера вечером космонавты провели первую коррекцию траектории на трассе Луна—Земля. Сегодня предусмотрена еще одна коррекция, завтра перед входом в атмосферу — последняя.

Проведен очередной сеанс телевизионной передачи с борта. Космонавты показывали внутреннее устройство кабины, демонстрировали приготовление и прием пищи в состоянии невесомости.

Приводнение корабля в центральной части Тихого океана ожидается завтра примерно в 19 часов по московскому времени. Кораблю предстоит совершить вход в атмосферу со второй космической скоростью, подобно советской автоматической станции «Зонд-6».

ОПРАВДАН «ЗА НЕДОСТАТОЧНОСТЬЮ УЛИК»

НЬЮ-ЙОРК. Корр. ТАСС И. Абламов передает: Телеграф принес из Дананга (Южный Вьетнам) сообщение о том, что американский морской пехотинец Роберт Викерс, хладнокровно застреливший двух южновьетнамских мирных жителей, оправдан «за недостаточностью улик».

История суда над Викерсом такова. В начале этого года во время отражения крупного наступления южновьетнамских патриотов, американская артиллерия и танки нередко сравнивали с землей городские кварталы и целые поселения, уничтожая тысячами мирных жителей. Эти зверства вызвали такое возмущение в мире, что американскому командованию в Южном Вьетнаме пришлось пуститься на пропагандистский трюк. Был устроен широко разрекламированный в американской печати и телевидении «суд» над морским пехотинцем Робертом Викерсом, который в мае этого года во время прочесывания одного из поселений, не дрогнув, пристрелил двух мирных жителей.

Обстоятельства этого убийства были столь омерзительны, что американский военный суд приговорил в сентябре этого года Викерса к пожизненному тюремному заключению.

Теперь, 3 месяца спустя после вынесения приговора, командир 1-й дивизии морской пехоты генерал Янгдейл отменил решение суда на том основании, что приведенные на суде данные не доказывают «бесспорной вины» Викерса. Викерс освобожден, возвращен в свою часть и может продолжать заниматься привычным делом.

Действительно, убийство Викерсом двух мирных жителей выглядит мелким проступком на фоне массового уничтожения населения Южного Вьетнама напалмом, авиабомбами, артиллерийскими снарядами и прочим оружием, применяемым американскими войсками.

МЕЖДУНАРОДНАЯ ЖИЗНЬ

СОВЕТСКОЕ ИСКУССТВО ЗА РУБЕЖОМ

БЕРЛИН. В столичном театре «Комише опер» состоялась премьера оперы Сергея Прокофьева «Любовь к трем апельсинам».

Опера, поставленная художественным руководителем театра профессором Вальтером Фельзенштейном, прошла с большим успехом.

☆ ☆ ☆

СОФИЯ. В течение 20 дней в городе Пазарджике демонстрировались советские кинофильмы «Анна Каренина», «Шестое июля» и «Твой современник». Их просмотрели многие тысячи горожан. Были проведены обсуждения фильмов, организованы выставки, посвященные советскому киноискусству. Дни советского кино превратились в яркую демонстрацию болгаро-советской дружбы.

☆ ☆ ☆

ХАРТУМ. С большим успехом здесь выступает группа советских артистов, прибывшая в Судан по приглашению местного союза молодежи. Тысячи суданцев побывали на трех концертах, устроенных в Национальном театре столицы и на площади Абдель Монейм. Советские артисты исполнили танцы Молдавии, украинские и русские народные песни, номера оригинального жанра. Особенно полюбились суданцам молдавские танцы, исполненные участниками молодежного ансамбля «Мэрцишор» из Кишинева.

Советские артисты, кроме Хартума, побывают более чем в 10 городах Судана.

(ТАСС).

СОБЫТИЯ В КИТАЕ

Иностранная печать сообщает, что министр обороны КНР Линь Бяо, которого Мао Цзэ-дун выбрал в качестве своего «престолонаследника», выезжал в ряд провинций, где маоисты сталкиваются с наибольшими трудностями в своей кампании по «укреплению ревкомов».

Первой забила тревогу газета «Жэньминь жибао». Она обратила внимание на то, что на собраниях, созванных для «проработки тайных агентов Лю Шао-ци», в ряде выступлений прозвучали нотки недовольства политикой Мао. Некоторые ораторы говорили, что Лю Шао-ци надо оставить в покое, поскольку он «навсегда исключен из партии», что «мертвого тигра бить уже нет необходимости». Резко осуждая такие высказывания, «Жэньминь жибао» потребовала «критиковать цепного пса Лю Шао-ци днями и ночами, из года в год, из поколения в поколение!».

Кампания против поверженного Лю Шао-ци широко используется маоцзэдунистами для расправы со своими политическими противниками. Продолжается перетасовка лиц, входящих в «ревкомы». Все неугодные удаляются под предлогом «сокращения штатов и упрощения структуры». Никто не застрахован от того, что завтра его не об'явят «тайным агентом Лю Шао-ци». Подавляющее большинство работников, подвергшихся чистке, ссылаются в отдаленные районы или направляются «на физический труд». Эта участь уже постигла примерно 80 процентов работников разогнанных конституционных органов власти и выборного партийного аппарата.

Однако новая чистка, предпринятая после так называемого «XII пленума ЦК КПК», состоявшегося в конце октября, встречает растущее сопротивление на местах, поскольку она затрагивает не только хунвэйбиновские организации, но и все предприятия, учреждения.

Как передает радио Чжэнчжоу, в провинции Хэнань, например, участились выступления против военных комендатур, появились нелегальные газеты, которые, как заявил диктор, «подрывают связи между армией и народом». В местной газете той же провинции — «Хэнань жибао» в передовой статье содержится призыв «преодолеть всякое сопротивление врагов» и «вновь взять власть там, где ее захватили плохие элементы».

Одновременно в стране усиливается кампания под лозунгом «вливание свежей крови», т. е. по набору в партию лиц, слепо преданных Мао. Как отмечается в иностранной печати, таким путем группа Мао Цзэ-дуна рассчитывает обеспечить себе полную поддержку на IX с'езде, сроки созыва которого, однако, до сих пор не установлены.

Отрывочные сообщения, появляющиеся время от времени на страницах китайской печати, свидетельствуют о том, что начался подбор делегатов на IX с'езд КПК. Принципы отчетности, выборности и пропорционального представительства партийных организаций на с'езде КПК, предусмотренные уставом, принятым на VIII с'езде, сейчас отброшены. Ревкомам провинций дано указание составить перечень «передовых предприятий и хозяйственных единиц», в которых «последовательно внедряются самые новые указания Мао». Все остальные попадают в «черный список» и таким образом лишаются права участвовать в подборе представителей на с'езд.

(ТАСС, 25 декабря).

АНТИДЕМОКРАТИЧЕСКИЙ РЕЖИМ

ГАВАНА, 26 декабря. (ТАСС). Газета «Популар», орган ЦК Коммунистической партии Уругвая, в статье, озаглавленной «Подлинное лицо страны», комментирует речь, с которой недавно обратился к стране президент Хорхе Пачеко Ареко.

В статье, как сообщает корреспондент агентства Пренса Латина из Монтевидео, содержится анализ общего положения Уругвая. В частности, газета отмечает, что в стране более полугода действуют «чрезвычайные меры безопасности», в результате которых были произведены аресты людей, увольнения государственных чиновников.

Уругвай, подчеркивает далее «Популар», пережил трагические дни, когда на рабочих и студентов обрушилась волна репрессий, на улицах лилась кровь и трое молодых студентов были убиты полицейскими.

УСПЕХИ В ОБРАЗОВАНИИ

ГАВАНА. С победой 1 января 1959 года революции на Кубе широким народным массам был открыт доступ к образованию. Будучи в прошлом отсталой в области просвещения, Куба за короткий срок сумела занять первое место среди латиноамериканских стран.

До революции на Кубе было около 30 проц. неграмотных. Уже к 1961 году, когда в основном завершилась кампания по ликвидации неграмотности, в стране их осталось всего лишь 3,9 проц.

За годы революции введена единая система обучения в начальных и средних школах, проведена университетская реформа, отменена плата за все виды обучения, принят закон об обязательном шестилетнем образовании.

● НА ТЕМЫ ВОСПИТАНИЯ

О ЧЕМ НЕ ГОВОРИЛОСЬ НА КОНФЕРЕНЦИИ

Школа, воспитание — темы, которые не могут не волновать. Совместная методическая конференция профсоюзных, комсомольских работников и педагогов «О роли профсоюзных организаций и учреждений культуры в коммунистическом воспитании детей и подростков» собрала многих людей, прямо или косвенно занятых воспитанием.

Что же дала конференция?

Она освежила в памяти цифры: сколько, что и где делается в области для детей.

В Кузбассе работает 1.560 дневных школ и 151 школа рабочей молодежи, 110 детских секторов, 134 пионерских комнаты и клуба по месту жительства, 600 детских спортивных сооружений, 11 станций юных техников, более 30 дворцов и домов пионеров, 48 музыкальных школ. Создано 1.900 кружков детской художественной самодеятельности при клубах и красных уголках предприятий, в них занимаются 65.000 школьников. Летом в области открывается 192 загородных и до 100 городских пионерских лагерей. Профсоюзные организации контролируют более 2,5 тысячи комиссий по работе с детьми и подростками, 183 общественных отдела кадров.

Были названы лучшие промышленные предприятия, коллективы которых помогают школам в создании лабораторий, учебных кабинетов, снабжают их разнообразными наглядными пособиями, техническими средствами обучения: Анжерский машзавод, шахта «Красногорская» г. Прокопьевска, Ново-Кемеровский химкомбинат, завод «Карболит», Новокузнецкий алюминиевый завод. В прошедшем учебном году в области построены инициативным путем школы, пристройки, классные комнаты на 10.300 мест, 18 учебных мастерских, 16 спортивных залов.

Рассказывалось о работе внешкольных учреждений, о положительном опыте пионерских клубов им. В. Волошиной, им. Гайдара в Кемерове, «Олимпия» и «Глобус» в Новокузнецке.

На конференции было сказано, что не все руководители внимательны к нуждам школ, не везде серьезно думают о подростках.

Если коротко излагать смысл речей, а их за два дня работы мы прослушали восемнадцать, то на этом можно ограничиться. Но оправдала ли конференция ожидания?

Наверно, следует выяснить, для чего, с какой целью эта конференция созывалась. Просто ли сообщить делегатам определенную сумму фактов, рассказать о ряде поучительных случаев, воздать должное воспитателям, лепящим будущих взрослых не по стандартным образцам, а по самым лучшим человеческим идеалам? Или цель этой и любой подобной конференции иная: дать оценку фактам, выработать линию дальнейших действий, определить, что сегодня самое главное в работе с подростками, и, наконец, по-настоящему соединить усилия всех организаций, занятых воспитанием детей?

Видимо, недостаточно четко была продумана программа: выступающие повторяли друг друга. Их сообщения были просто самоотчетами, напоминали победные реляции, и в бесконечном перечне мероприятий, слетов, диспутов терялся смысл самой конференции.

Но, может быть, просто ни о чем другом не надо было говорить, может быть, все вопросы уже решены? Нет, проблемы есть. Они прорывались в отдельных выступлениях, как сигнал того, что в работе с подростками не все безоблачно и благополучно, что пора не только делать выводы, но и приняться за многие неотложные дела.

Взять хотя бы один частный вопрос — детские комнаты, которые в последнее время достаточно широко распространились в области. Пример лучших из них убеждает, как нужны и полезны эти форпосты педагогики в жилых массивах. Отношение к детским комнатам заинтересованных лиц и организаций достаточно характерно. Несмотря на их количественное изобилие (в одном только Кемерове числится 84 детские комнаты), КПД их очень низок. Почему? Они для многих «сбоку припека».

Детские комнаты открывают промышленные предприятия в тех домах, где живут их рабочие. Считается, что проблема свободного времени детей таким образом сама собой решается: все ребята во дворе от дошкольников до призывников находят «дело по душе», как обычно говорят в таких случаях. Но ведь проблемы с этого только начинаются. Какое помещение занимает обычно детская комната? Двух- или трехкомнатную квартиру. Клуб «Мечтатель» шахты «Комсомолец» располагается, например, на 16 кв. м. А в каждом дворе наберется до сотни школьников. Где уж тут работать кружкам на все вкусы!

Но даже если и работает при детской комнате кружок, то испытывает вечную нехватку в сырье, в исходном материале. Почему? Вот что рассказала А. А. Носатова, председатель комиссии ФЗМК «Карболита»:

— 1.350 рублей выделяется на нашем заводе для трех пионерских клубов. Начисление идет поквартально. Значит, по 100 рублей на комнату в квартал. Что на них можно купить? Почти ничего.

Те, кто работает с подростками по месту жительства, давно поняли: вопрос можно решить только общими усилиями. Отдать ребятам не квартиру в под'езде, а половину первого этажа или весь этаж. Из каких запасов? Об'единиться заводам-владельцам домов в микрорайоне. Ведь порой существуют в четырех соседних домах четыре крошечные детские комнаты. Соответственно соединятся и деньги. Кучка будет в четыре раза больше.

Но так как сведения, сообщенные на конференции, заранее не были система тизированы, то это хорошее предложение так и осталось добрым пожеланием.

Опять же практика подсказала: ребятам нужна не только комната для игр, а пионерский клуб для серьезных занятий любимым делом. Как в кемеровском клубе им. Гайдара. Общая площадь его — 300 кв. м. Здесь созданы детская музыкальная школа, хор, 4 спортивные секции, драмкружок, кино- и фотостудии, краеведческий музей.

Но возникает вторая проблема — кадры. Кем держатся детские комнаты? Людьми. Энтузиастами, не утратившими до седой головы интереса к стране детства.

Если же такого умельца не отыщется, пропала комната. Будут там работать бывшие няни, продавцы, неудавшиеся учителя, годные только для охраны материальных ценностей. «Разве пойдет к нам стоящий человек на 60 рублей?» — говорят обычно на заводах.

По всем правилам, детскими комнатами должны заниматься райкомы комсомола и работники домов пионеров. Но их руководство чисто символическое. К тому же организации, которым они подчиняются, — горкомы и обком комсомола, за работу комнат строго не спрашивают. И самым главным начальником над детскими комнатами оказывается домоуправ. Но, как известно, домоуправы всего лишь хозяйственники, а не идеологические работники.

Есть и другие проблемы, которых не коснулась конференция. Каток и подросток, стадион и подросток, перспективы межшкольных мероприятий и праздников, кадры загородных пионерских лагерей, результативность массовых мероприятий в них.

Жизнь подсказывает, что должна быть установлена система ответственности каждой из организаций, занимающихся подростками. Пока такой системы, к сожалению, нет.

Ч. ЗОЛИНА.

● СТРАНИЧКИ ИСТОРИИ

ПОД УДАРАМИ КРАСНОЙ АРМИИ

1919 год. Громя колчаковцев, Красная Армия двигалась на восток. Освобождены Омск, Новониколаевск... К утру 23 декабря 27-я стрелковая Омская дивизия Красной Армии была уже вблизи Тайги.

Крупнейшая на транссибирской магистрали узловая станция в расчетах колчаковского командования занимала особое место. От нее шли пути в Кузбасс и Томск.

Еще до сдачи белыми Омска через Тайгу проследовал поезд адмирала Колчака. «Правитель омский» и его советники наметили Тайгу как свой боевой опорный пункт, один из решающих рубежей. Но...

В своих воспоминаниях бывший командир 27-й стрелковой дивизии В. К. Путна писал: «...В порывистом движении вперед, опережая расчеты командования, головной отряд одного из полков нашей Омской дивизии обходом с юга врывается на раз'езд Анжерку. На раз'езде оказался незначительный отряд белых, не чаявших прихода красных, так как Тайгинский железнодорожный узел еще был в руках белых.

Наши ребята, овладев раз'ездом, прежде всего захватили в свои руки аппаратную телеграфа. Белая Тайга сообщает раз'езду, что номером таким-то следует эшелон восточной польской бригады. Красноармейцы-связисты ответили: «Путь свободен — давайте». Два часа спустя эшелон белогвардейцев пришел на раз'езд. Юрким броском два красноармейца очутились на паровозе. Вдоль железнодорожного полотна застрочили пулеметы. Раздалась команда: «Сдавайтесь!».

Хрустя обшивкой вагонов, невидимыми железными зубьями прошелся по эшелону красный пулемет раз-другой... и затих эшелон».

Тем временем западнее Тайги далеко вокруг слышалась артиллерийская канонада. Восемь часов шел ожесточенный бой.

Наконец, в Тайгу вошли красные. «Захвачено 87 паровозов, 1.800 вагонов, снаряды, динамит, автомобили, пулеметы, бронепоезда: «Забияка», «Ишимский кондор» и третий без названия, 20 дальнобойных шестидюймовых орудий, а также взят в плен полностью второй Уфимский железнодорожный батальон в составе 500 человек...», — сообщала потом уездная газета «Известия Мариинского ревкома».

Население Тайги восторженно встретило своих освободителей. «Последние две недели для Тайги прошли очень тревожно. Белые части, как голодная саранча, пожирали тайгинское продовольствие и расхищали городское имущество. Первые часы существования красной власти проходят в лихорадочной работе... Настроение населения радостное, оставшиеся белые части высказывают полное желание записаться добровольцами в Красную Армию», — говорилось в одном из документов того времени.

В освобожденной от колчаковцев Тайге 29 декабря 1919 года состоялось первое организационное собрание коммунистов и им сочувствующих. На нем присутствовали 28 человек. Собрание избрало партком (вскоре принявший на себя функции районного комитета). В партком вошли: Е. М. Глушков, П. Потапов, Соколов, З. П. Ефименко, Данилов. А спустя месяц райком возглавил присланный сюда Сибирским бюро ЦК РКП(б) рабочий-полиграфист В. М. Похлебкин. Он же был одновременно назначен председателем Тайгинского ревкома. Во второй половине 1921 г. В. М. Похлебкин был избран секретарем Томского губкома партии.

К моменту открытия первой Томской губернской партийной конференции (летом 1920 г.) Тайгинская районная парторганизация насчитывала уже 200 коммунистов. С 20 января 1920 года в Тайге стала выходить первая в ее истории газета «Знамя коммуниста».

В те же дни от белогвардейцев были освобождены другие крупные населенные пункты Кузбасса: Топки (23 декабря), Щегловск (24 декабря), Анжеро-Судженск (24 декабря) и Мариинск (28 декабря).

К концу декабря 1919 года в Кузбассе Советская власть, таким образом, была полностью восстановлена. Во всех уездах, волостях и городах были организованы временные органы власти — ревкомы. Кузнецкий уездный ревком был образован раньше всех. Здесь колчаковцы были изгнаны еще 2 декабря 1919 года.

А. МАЗЮКОВ.

В районном центре Промышленная большой популярностью среди жителей пользуется спортивный магазин «Старт». Это крупнейшее торговое предприятие облпотребсоюза. Здесь покупатели всегда могут найти нужные себе товары как для зимы, так и для лета. В большом выборе рыболовные, охотничьи принадлежности и товары для туризма.

Коллектив магазина имеет тесную связь со спортивными организациями района. Спортсмены дают в магазине консультацию по применению спорттоваров. Продавцы ведут учет спроса товаров и при их поступлении сообщают покупателям.

НА СНИМКЕ: в магазине «Старт».

Фото П. Костюкова.

ПЕРЕПИСКА С ГЕРОЕМ

Юные следопыты осинниковской школы № 26 прочитали в «Известиях» небольшую заметку. Ее подписали Герои Советского Союза. Среди них была фамилия Н. Шелковникова.

— У нас в Верхнем Калтанчике живут Шелковниковы, — сказал Коля Жданов. — Не родственники ли Героя?

Школьники навестили Пелагею Ивановну Шелковникову. Она оказалась матерью Героя. Сообщила ребятам адрес Николая Романовича. Следопыты написали письмо в Краснодар.

«Родился я в селе Верхний Калтанчик в 1917 году, — отвечал Герой. — Воевал под Сталинградом, Курском, освобождал Киев, Варшаву. Штурмовал Берлин. Демобилизовался в звании капитана. В 1954-м окончил вечернюю среднюю школу, а затем политехнический институт».

О подвиге земляка следопыты узнали из рассказа его однополчанина И. А. Жукова, проживающего в Осинниках.

...Это было на подступах к Днепру. Роте, которой командовал Шелковников, поручили обеспечить переправу через водный рубеж. Ночью рота перекинула понтонные мосты. Двинулись наши танки и пехота. Противнику был нанесен внезапный удар. За этот подвиг Н. Р. Шелковников удостоен звания Героя.

В последнем письме Н. Р. Шелковников пообещал приехать в Осинники. Ребята ждут Героя в гости.

Ф. ДЕМИН.

ЗАПОЗДАЛАЯ ПРЕМЬЕРА

Героями премьеры лыжного сезона — Всесоюзных московских гонок в Планерной оказались ленинградка Нина Шебалина, победившая на пятикилометровой дистанции со временем 18 минут 17 секунд, и москвич Вячеслав Веденин, лучше всех прошедший 15 километров — 48.25.

Собственно, это была запоздалая премьера, которая должна была состояться еще в начале декабря на Урале. Но 40-градусные морозы поломали все планы.

В легкий мороз с поземкой, укрывшей синеватой пеленой поросшие лесом пригорки, спортсмены вышли на лыжный первопуток. У женщин все совершилось довольно молниеносно. Успех Нины Шебалиной предрешили секунды, показанные на промежуточных отрезках, где она имела уже хороший запас перед соперницами. Шансы достать ее имела лишь призер Олимпиады в Гренобле Галина Кулакова из Прокопьевска, но на крутом спуске она упала, все же показав второй результат — 18.39. На третьем месте москвичка Рита Ачкина.

У мужчин тоже все обошлось без неожиданностей. В группе сильнейших — знакомые все лица. Второе место занял москвич чемпион страны Федор Симашов — 48.48, третье — тоже москвич Владимир Воронков — 49.06.

27 декабря лыжники снова выйдут на старт. В программе состязаний гонка мужчин на 30 километров и женщин — на 10.

(ТАСС).

Скоро на экраны области выпускается

ЦВЕТНОЙ ШИРОКОЭКРАННЫЙ ФИЛЬМ-СКАЗКА мастера «волшебного» кинематографа режиссера Александра РОУ

«ОГОНЬ, ВОДА И... МЕДНЫЕ ТРУБЫ»

Роли исполняют: Аленушка — Н. Седых, Вася — А. Катышев, Кащей — Г. Милитр, Баба-Яга — В. Алтайская, Плешивый — А. Хвыля, Царь — М. Пуговкин, Федул — Л. Харитонов, Главный Пожарный — А. Смирнов.

Производство киностудии им. М. Горького.

Кинопрокат.

В театрах, цирке и кино

Драматический ТЕАТР. НОВОГОДНИЙ БАЛ. Начало в 20 часов.

ГОСЦИРК. ИЛЛЮЗИОННОЕ РЕВЮ. Засл. арт. РСФСР Зинаида ТАРАСОВА. ГРУЗИНСКИЙ ЦИРК. Начало в 20 часов. В субботу — в 17 и 20 часов, в воскресенье — в 12, 15 и 20 часов.

С 31 декабря по 10 января — «ЕЛКА В ЦИРКЕ». Новогоднее представление «ЛЕГЕНДА ГОЛУБЫХ ГОР». Начало в 10, 13 и 16 часов.

Кинотеатр «ЮБИЛЕЙНЫЙ». ПАВЕЛ КОРЧАГИН (10 — для детей). Широкоэкранная кинокомедия ЧЕРТ С ПОРТФЕЛЕМ (12, 1-50 — для детей; 3-40, 5-20, 7-10, 9). ОНИ БЫЛИ ПРОСТЫМИ СМЕРТНЫМИ (к 9-час. сеансу).

Кинотеатр «МОСКВА». 1. Журнал «Советское кино» № 14. Художественный фильм СЛУЧАЙ ИЗ СЛЕДСТВЕННОЙ ПРАКТИКИ (10, 12, 2, 4, 6, 8, 9-50). СТЭМ (к сеансу в 9-50). 2. Журнал «Хочу все знать» № 57. Художественный фильм АНДРЕЙКА (10, 12, 2 — для детей). ГРЕК ЗОРБА (4, 6, 8, 9-50 — детям смотреть не рекомендуется).

Кинотеатр «КОСМОС». 1. Журнал «Новости дня» № 47. Цветной приключенческий фильм ТАИНСТВЕННЫЙ МОНАХ (9, 10, 11, 12, 1, 2, 4, 5, 6, 7, 8, 10). 2. АНЖЕЛИКА И КОРОЛЬ (3, 9 — детям смотреть не рекомендуется).

Детский кинотеатр «ПИОНЕР». ИВАН МАКАРОВИЧ (10, 11-40, 1-20, 6-20). ПРИЗРАК ЗАМКА МОРРИСВИЛЬ (3, 4-40, 9-30). Хроникальный фильм ПОДРОСТОК (8).

Кинотеатр «ОКТЯБРЬ». ЗОЛОТОЙ ТЕЛЕНОК, две серии (9, 12, 3, 6, 9).

Кинотеатр «МЕТАЛЛУРГ». ЗОЛОТОЙ ТЕЛЕНОК, две серии (9, 12, 3, 6, 9).

Кинотеатр «ПРОГРЕСС». ЗОЛОТОЙ ТЕЛЕНОК, две серии (10, 1-20, 4-40, 8).

Кинотеатр «ЛУЧ». ТРЕМБИТА (10, 11-50, 2-10, 4, 5-50, 7-40, 9-30). ШАПКА-НЕВИДИМКА (к сеансу в 11-50).

Кинотеатр «КОМСОМОЛЕЦ». МАЛЕНЬКИЙ ПРИНЦ (3). ПОД СОЗВЕЗДИЕМ ДЕВЫ (5, 7, 9).

Дворец культуры СТРОИТЕЛЕЙ. СЫНОВЬЯ БОЛЬШОЙ МЕДВЕДИЦЫ (3, 5, 7).

Дворец культуры ХИМКОМБИНАТА ТАИНСТВЕННЫЙ МОНАХ (3, 5, 7, 9).

ДК КИРОВСКОГО РАЙОНА. СЛУЧАЙ ИЗ СЛЕДСТВЕННОЙ ПРАКТИКИ (3-30, 5-30, 7-30 9-30).

Дом культуры ШАХТЕРОВ. ШКАТУЛКА С СЮРПРИЗОМ (3, 5-30, 7, 9). В СТРАНЕ МАЛИ (к 9-час. сеансу).

Клуб ГРЭС. ЗОЛОТОЙ ТЕЛЕНОК, две серии (5, 8-30).

Клуб КОКСОХИМЗАВОДА. ТРЕМБИТА (5-15, 7, 9).

Товарищи покупатели!

В Кемеровском универмаге и его филиале в Кировском районе города ПРЕДСТАВЛЕН ШИРОКИЙ АССОРТИМЕНТ

Новогодних подарков

Здесь вы можете купить парфюмерно-косметические товары: духи, одеколон, сюрпризные коробки; хрустальные изделия, подвески, люстры, пылесосы, стиральные машины, пианино, телевизоры, радиоприемники, грампластинки, фотоаппараты, трикотажные изделия, а также отрезы тканей на платья, детские игрушки и обувь, предметы домашнего обихода.

В универмаге введены дополнительные формы обслуживания покупателей: комплектование подарков по заявкам из имеющихся в продаже товаров, доставка на дом и вручение подарков по указанным покупателями адресам и в назначенные сроки, раскрой тканей для карнавальных костюмов, бесплатная подгонка и мелкая переделка швейных изделий и полуфабрикатов. В магазине работает стол справок и упаковок.

Товары продаются за наличный расчет и в кредит.

Посетите Кемеровский универмаг и его филиал в предпраздничные дни!

Справки можете получить по телефонам: 5-58-57, 5-51-38, 7-04-32.

ОТДЕЛ ПРОИЗВОДСТВЕННО-ТЕХНИЧЕСКОГО ОБУЧЕНИЯ ЗАВОДА «КУЗБАССЭЛЕКТРОМОТОР»

ПРОВОДИТ ПРИЕМ УЧАЩИХСЯ для обучения профессиям: токаря, электромонтера, крановщика, штамповщика.

Принимаются юноши и девушки с образованием 8—10 классов в возрасте не моложе 18 лет.

Начало занятий с 10 января 1969 года, срок обучения 3 месяца. Оплата за время ученичества 60 рублей в месяц.

Адрес: гор. Кемерово, Кузнецкий проспект 33, остановка трамвая «Завод «Кузбассэлектромотор».

Кемеровская школа работающей молодежи № 15

ОБ'ЯВЛЯЕТ ПРИЕМ УЧАЩИХСЯ в 5, 6, 8, 9-й классы зимнего набора

Адрес школы: пос. Южный, ул. В. Волошиной, 2. Телефон 4-44-74.

ПРАЧЕЧНЫЕ г. КЕМЕРОВА ПРИНИМАЮТ В СТИРКУ БЕЛЬЕ от граждан и организаций г. Кемерова и близлежащих поселков в неограниченном количестве.

Обработка белья производится синтетическими порошками, обеспечивающими хорошее качество и белизну.

Качество стирки белья и выполнение заказов в срок гарантируются.

Театр: МЕЛОДИИ ШТРАУСА

«Зритель очень категорично и ясно выявляет свою точку зрения на театр — он ходит или не ходит на спектакли» — эти слова замечательного комедийного режиссера Н. Акимова вспомнились мне на спектакле театра оперетты Иоганна Штрауса «Король вальса». Этот спектакль шел не первый вечер, а свободных кресел в зале не было.

Много хорошей выдумки, изобретательности, вкуса в режиссуре спектакля (режиссер-постановщик Т. Гогава). Это и удачно найденный ритм сценических движений — пластичность отдельных образов, и неожиданное, остроумное решение эпизодов. Но, думается, особенно важно стремление к психологизации образов и ситуаций, стремление тем более ценное, что материал, с которым пришлось работать постановочному коллективу, оставляет желать лучшего.

Оперетта «Король вальса» (авторы текста М. Волкова и Л. Тарский, музыкальная редакция В. Сац) представляет собой не очень удачную «штраусиану». В либретто сделана попытка об'единить каноны кинобиографий, не оставляющих и следа от личности художника, с традициями венской оперетты во фраке и бальном туалете. Сюжет «Короля вальса» основан на версии американского фильма «Большой вальс» и ничего общего не имеет с подлинной биографией И. Штрауса.

В центре—вариант классического треугольника: композитор Густав женится на самоотверженной Эльзе, но появляется прекрасная женщина — певица Эдит Флавон, и композитор не на шутку увлекается ею. Однако все кончается хорошо: Эдит, потрясенная благородством жены Густава, покидает Вену, композитор навсегда остается с Эльзой. По ходу действия Густав сочиняет музыку, записывая ее на манжете рубашки, на скатерти, на бумаге. По свидетельству биографов, Штраус действительно очень легко сочинял музыку и при этом использовал все, что попадалось ему под руку, но в «Короле вальса» уж очень наивно передается процесс сочинения.

В спектакле Кемеровского театра оперетты ощущается стремление постановочной группы сделать рассказ о художнике глубже, интереснее, достовернее. В либретто внесены существенные изменения.

Большая работа проделана главным дирижером театра, заслуженным деятелем искусств РСФСР Е. М. Луговым, который включил в партитуру музыку, мало известную слушателям. Это и авторская разработка «В Венском лесу», и изящный квартет первого действия, заимствованный из оперетты «Ночь в Венеции», и «Карнавальный вальс» третьего акта. Оркестр сумел передать ритмическое многообразие, темперамент штраусовской музыки.

Известно, что многие страницы произведений И. Штрауса по выразительности и трудности исполнения не уступают оперным. Это относится и к сольным, и к ансамблевым, хоровым номерам. Вокальная сторона «Короля вальса» решена умно, тактично. Почти нигде не возникает впечатление перегрузки актеров. Удачей коллектива и хормейстера И. Юркевич можно считать хоровые и ансамблевые сцены. И вокально, и сценически в них все свободно, естественно, все «вписывается» в действие. Особо следует отметить хор из первого действия.

Центральной в смысле пения в оперетте является партия Эдит Флавон. Р. Озерова — Эдит верно ощущает природу классического венского вальса. Хотелось бы только большей раскованности, легкости в верхнем регистре, тем более, что у актрисы, видимо, для этого есть все данные.

Возникает впечатление некоторой заторможенности действия в первом и втором актах, зато в третьем акте ничто не сдерживает свободы и радости музыкального движения. Думается, что в таком неровном развитии музыкальной динамики сказались особенности драматургии спектакля. Для двух первых действий характерны некоторая тяжеловесность, перегруженность разговорными эпизодами.

Интересны в спектакле актерские работы. На мой взгляд, артист В. Спехов, исполняющий роль композитора Густава, довольно удачно «вошел в тональность» образа. Его Густав артистичен, весел, элегантен. А в трактовке заслуженного арт. РСФСР В. Дегтева главный герой несколько иного плана. В нем меньше порывистости, легкости, его Густав кажется чуточку старше, но зато он серьезнее, вдумчивее и както весь больше в музыке. Эльза в исполнении заслуженных артисток РСФСР Г. Епифановой и Л. Фроловой более сдержанна, строга, чем в пьесе, актрисы избегают банальной трактовки образа героини, очень сентиментального, мелодраматичного по пьесе.

С. Муратова, сыгравшая в нескольких спектаклях Фридерику, представляется более мягкой, нежели И. Кателина в этой же роли. Неизменными аплодисментами зрители встречают заслуженную артистку УзССР Н. Коносевич в роли няни. Забавен Издатель (артист Е. Григорьев), запоминается немного суматошливый слуга в доме Эдит Флавон (арт. В. Рытик и В. Пономарев).

Фон Мительшприцц А. Гельблюма — бесспорная удача актера. Его граф не только старый ловелас и скряга, но он в то же время умница, издевающийся над племянником-герцогом и всем высшим обществом. Он-то знает цену этому обществу, да и себе тоже. В последнем эпизоде со слугой Гансом (артист В. Лобик) образ на какой-то момент перерастает рамки комического. Интересна в «Короле вальса» работа балетмейстера Н. Громова. Ведь исключительная популярность музыки Штрауса об'ясняется глубокими внутренними связями его мелодики с лучшими традициями венского городского фольклора; в спектакле во многом именно через танцевальные сцены как бы выявляются истоки этой музыки. Удачен «праздник виноделов» из танцевальной фантазии третьего акта с его движением, весельем, народным юмором. Поэтичен, воздушен танец «В Венском лесу» Г. Беляковой и Я. Глейзер — он кажется изящной импровизацией.

Легкое, изящное оформление спектакля, сделанное художником В. Аксеновым, находится в полной связи с режиссерским замыслом. Интересно найден стрельчатый, точно устремленный ввысь общий силуэт сцены, струящиеся свободные драпировки, легко убегающие в гору домики с островерхими крышами. И как в музыке оперетты основным является лейтмотив вальса «У прекрасного голубого Дуная», так и в оформлении проводится тема прекрасной реки. Красиво голубое вычечивание волн в первом действии. В заставке спектакля появляется летящий, точный почерк Штрауса в автографе «Голубого Дуная»...

В целом спектакль «Король вальса» дарит зрителям большую радость.

Е. ФУКС, музыковед.

НА СНИМКЕ: сцена из спектакля «Король вальса». Эдит Флавон — Р. Озерова, Густав (слева) — В. Спехов, герцог Ридерштет — Б. Пеньков.

Фото П. Костюкова.

«ДЕНЬ ПОЭЗИИ. 1968-й»

Новый поэтический сборник «День поэзии. 1968-й», только что вышедший в издательстве «Советский писатель», открывается подборкой стихов замечательного лирика Александра Яшина. Напечатаны последние его стихи «Мы были молоды», «Чего еще сердце просит?», «С добрым утром!».

Своеобразным лирическим лейтмотивом всей книги стало небольшое стихотворение Людмилы Татьяничевой «Лишь цвело бы мое Отечество», заканчивающееся словами:

«...для себя не прошу и малого,
лишь цвело бы
мое Отечество
и поверило в знамя алое
все великое человечество!».

Читатель найдет в сборнике полные гражданского пафоса стихи Александра Твардовского, Николая Грибачева, Владимира Туркина, Михаила Луконина. В произведениях поэтов, включенных в сборник, звучит тема революции, многие стихи посвящены Владимиру Ильичу Ленину.

(Корр. ТАСС).

ХОККЕЙ С МЯЧОМ

Еще два матча чемпионата страны по хоккею с мячом состоялись в среду, 25 декабря. СК «Уральский трубник» (Первоуральск) — СК «Зоркий» (Красногорск) — 5:3 (2:1). Алмаатинские динамовцы заставили капитулировать архангельский «Водник» — 2:0.

Зам. редактора **Ю. Д. БАЛАНДИН.**

ТРУДОВЫЕ РЕСУРСЫ

ОТДЕЛ ПО ИСПОЛЬЗОВАНИЮ ТРУДОВЫХ РЕСУРСОВ ОБЛИСПОЛКОМА

БЮЛЛЕТЕНЬ № 47

о потребности в рабочих, инженерно-технических работниках и служащих в г. Кемерове.

На Ново-Кемеровский химкомбинат, коксохимзавод, завод механомонтажных заготовок, фабрику «Заря», в пассажирское автотранспортное предприятие № 1, облпотребсоюз, учебный пункт центральных курсов технического обучения, областную стоматологическую поликлинику, на областную завозную базу «Сельхозтехники»

ПРИГЛАШАЮТСЯ РАБОЧИЕ:

автослесари, ученики автослесарей, агрегатчики аппаратчики, ст. аппаратчики, банщицы, бетонщики, весовщики-упаковщики, водители на электропогрузчики, газорезчики, газоэлектросварщики, грузчики, дворники, земледелы, каменщики, котельщики, кондукторы, кочегары, кузнец, маляры, машинисты (компрессоров, жел. дор. кранов), пом. машинистов жел дор. кранов, мотористы, молотобоец, нянчи, обойщики, обрубщики литья, плотники, повара, прачки, рабочие (по складу, по ремонту жел. дор. путей, в цех), разнорабочие, санитарки, слесари различных специальностей, составители поездов, сцепщики вагонов, столяры, стрелочники, токари, тракторист, уборщицы, уборщики производственных помещений, формовщики, чистильщики грянбашен, шоферы, штукатуры, штукатуры-маляры, электрики, электромонтеры, электрослесари КИП, электросварщики.

Кроме того, приглашаются лица, отслужившие срок службы в рядах Советской Армии, и лица, не имеющие специальности, для приобретения ее в процессе работы и женщины для работы в столовой.

ИНЖЕНЕРНО-ТЕХНИЧЕСКИЕ РАБОТНИКИ И СЛУЖАЩИЕ:

бухгалтер расчетной группы, зубной врач (на должность лаборанта), дежурные в общежитие, зав. складами, инструктор отдела кадров (с педагогическим уклоном), кладовщики, конструктор, автомеханик, мастер ОТК, ст. мастер производственного обучения (строитель), гл. механик, секретарь-машинистка, ст. ревизоры контрольно-ревизионного отдела, медицинские сестры, товароведы, ст. товароведы, экономисты, ст. экономист.

За справками и направлениями на работу обращаться в городской пункт по трудоустройству населения по адресу: г. Кемерово, ул. Красноармейская, 122, квартира 29 (1-й этаж). Здесь же принимаются об'явления от предприятий и организаций о потребности рабочих кадров и ИТР. Проезд трамваями №№ 1 и 5 до остановки «Красноармейская».

Наш адрес: г. Кемерово, ул. Трудовая, 64; телефоны редактора 6-61-54, приемной 6-69-74, заместителей редактора 6-70-82 и 6-65-74, ответственного секретаря 6-68-81, зам ответственного секретаря 6-65-63, отделов редакции: партийной жизни 6-61-83, пропаганды 6-66-73, промышленного 6-69-44 и 6-63-02, сельского хозяйства 6-67-82, советского строительства 6-64-84, строительного 6-67-46, культуры 6-62-01, писем и рабселькоров 6-90-52 и 6-60-72, информации 6-62-37, об'явлений 6-68-72, фотокорреспондентов 6-90-63, директора издательства 6-69-23, общественной приемной 6-66-52, бухгалтерии 6-90-54, директора типографии 6-89-32.

ОП 03570. Типография «Кузбасс» управления по печати. Тираж 165.000 экз. Заказ 2345