Кемеровская областная научная библиотека
ГАЗЕТНО-ЖУРНАЛЬНЫЙ ФОНД

Пролетарии всех стран, соединяйтесь!

КУЗБАСС

ОРГАН КЕМЕРОВСКОГО ОБКОМА КПСС и ОБЛАСТНОГО СОВЕТА ДЕПУТАТОВ ТРУДЯЩИХСЯ

● Год издания 47-й. № 287 (12569). Среда, 11 декабря 1968 года. ● Цена 2 коп.

ИНФОРМАЦИОННОЕ СООБЩЕНИЕ

О Пленуме Центрального Комитета Коммунистической партии Советского Союза

9 ДЕКАБРЯ 1968 ГОДА СОСТОЯЛСЯ ПЛЕНУМ ЦЕНТРАЛЬНОГО КОМИТЕТА КПСС.

ПЛЕНУМ РАССМОТРЕЛ ВОПРОСЫ:

«О ПРОЕКТЕ ГОСУДАРСТВЕННОГО ПЛАНА РАЗВИТИЯ НАРОДНОГО ХОЗЯЙСТВА СССР НА 1969 ГОД» — ДОКЛАДЧИК ЗАМЕСТИТЕЛЬ ПРЕДСЕДАТЕЛЯ СОВЕТА МИНИСТРОВ СССР, ПРЕДСЕДАТЕЛЬ ГОСПЛАНА СССР ТОВ. Н. К. БАЙБАКОВ;

«О ПРОЕКТЕ ГОСУДАРСТВЕННОГО БЮДЖЕТА СССР НА 1969 ГОД» — ДОКЛАДЧИК МИНИСТР ФИНАНСОВ СССР ТОВ. В. Ф. ГАРБУЗОВ.

ПО ЭТИМ ВОПРОСАМ ПЛЕНУМ ПРИНЯЛ СООТВЕТСТВУЮЩЕЕ ПОСТАНОВЛЕНИЕ.

НА ПЛЕНУМЕ С РЕЧЬЮ ВЫСТУПИЛ ГЕНЕРАЛЬНЫЙ СЕКРЕТАРЬ ЦК КПСС ТОВ. Л. И. БРЕЖНЕВ.

НА ЭТОМ ПЛЕНУМ ЦК КПСС ЗАКОНЧИЛ РАБОТУ.

Постановление Пленума Центрального Комитета КПСС, принятое 9 декабря 1968 года

О ПРОЕКТАХ ГОСУДАРСТВЕННОГО ПЛАНА РАЗВИТИЯ НАРОДНОГО ХОЗЯЙСТВА СССР И ГОСУДАРСТВЕННОГО БЮДЖЕТА СССР НА 1969 ГОД

ОДОБРИТЬ В ОСНОВНОМ ПРОЕКТЫ ГОСУДАРСТВЕННОГО ПЛАНА РАЗВИТИЯ НАРОДНОГО ХОЗЯЙСТВА СССР И ГОСУДАРСТВЕННОГО БЮДЖЕТА СССР НА 1969 ГОД.

СЕССИЯ ВЕРХОВНОГО СОВЕТА СССР

10 декабря в 10 часов утра в Москве в Большом Кремлевском дворце началось заседание Совета Национальностей Верховного Совета СССР. Его участники почтили память скончавшегося депутата Совета Национальностей К. К. Рокоссовского. Затем был заслушан доклад Мандатной комиссии о проверке полномочий вновь избранных депутатов Совета Национальностей Верховного Совета СССР.

На заседании была утверждена повестка дня сессии:

1. О Государственном плане развития народного хозяйства СССР на 1969 год.
2. О Государственном бюджете СССР на 1969 год и об исполнении Государственного бюджета СССР за 1967 год.
3. О проекте Основ земельного законодательства СССР и союзных республик.
4. Об утверждении Указов Президиума Верховного Совета СССР.
5. Об образовании постоянных комиссий по делам молодежи Совета Национальностей и Совета Союза.

Депутаты образовали комиссию по делам молодежи Совета Национальностей. Председателем комиссии избран депутат **А. Н. Аксенов.**

На этом заседание Совета Национальностей закончилось.

☆ ☆ ☆

10 декабря в 12 часов дня в Большом Кремлевском дворце началось заседание Совета Союза Верховного Совета СССР. Был заслушан доклад Мандатной комиссии о проверке полномочий вновь избранных депутатов Совета Союза Верховного Совета СССР.

На заседании была утверждена повестка дня сессии:

1. О Государственном плане развития народного хозяйства СССР на 1969 год.
2. О Государственном бюджете СССР на 1969 год и об исполнении Государственного бюджета СССР за 1967 год.
3. О проекте Основ земельного законодательства СССР и союзных республик.
4. Об утверждении Указов Президиума Верховного Совета СССР.
5. Об образовании постоянных комиссий по делам молодежи Совета Национальностей и Совета Союза.

Депутаты образовали комиссию по делам молодежи Совета Союза. Ее председателем избран депутат **Е. К. Лигачев.**

На этом заседание Совета Союза закончилось.

☆ ☆ ☆

10 декабря в 14 часов в Большом Кремлевском дворце на пятой сессии Верховного Совета СССР седьмого созыва состоялось совместное заседание Совета Союза и Совета Национальностей.

Тепло встретили собравшиеся появление в президиуме товарищей **Л. И. Брежнева, Г. И. Воронова, А. П. Кириленко, А. Н. Косыгина, К. Т. Мазурова, А. Я. Пельше, Н. В. Подгорного, М. А. Суслова, А. Н. Шелепина, Ю. В. Андропова, В. В. Гришина, П. Н. Демичева, Д. А. Кунаева, П. М. Машерова, В. П. Мжаванадзе, Ш. Р. Рашидова, Д. Ф. Устинова, В. В. Щербицкого, И. В. Капитонова, К. Ф. Катушева, Б. Н. Пономарева, М. С. Соломенцева.**

На балконе зала заседаний — многочисленные гости, представители трудящихся столицы и области. В ложах — иностранные дипломаты, советские и зарубежные корреспонденты.

С докладом «О Государственном плане развития народного хозяйства СССР на 1969 год» выступил заместитель Председателя Совета Министров СССР, председатель Госплана СССР депутат **Н. К. Байбаков.** (ТАСС).

РЕЗЕРВ ГОРНЯКОВ

Горняки Кузбасса несут ударную вахту в честь 100-летия со дня рождения В. И. Ленина. На их счету более 1 миллиона 400 тысяч тонн сверхпланового топлива, что значительно превышает годовые обязательства.

Большой вклад внесли в этот поток угля передовые коллективы бассейна. Среди них бригада Николая Максимовича Путры с беловской шахты «Чертинская-1», которая добилась выдающегося успеха. Вместе с группой передовых бригад выступив инициатором соревнования за высокую нагрузку на каждый забой, комплекс, машину и механизм, она решила в течение года добыть не менее 600 тысяч тонн угля. Горняки с честью сдержали слово, преодолев этот рубеж досрочно, за одиннадцать месяцев. До конца года они выдадут на-гора еще десятки тысяч тонн топлива.

Эта победа — не случайность, а закономерный результат глубоко продуманной организации труда, основанной на тщательном инженерном расчете, и высокого мастерства.

То, что характерно для бригады Н. Путры, — отличительная черта многих и многих коллективов. Маяки социалистического соревнования добиваются новых достижений благодаря научной организации труда. Только она, как убеждает жизнь, способна наиболее полно выявить скрытые резервы производства и использовать их с лучшей отдачей. Лишь она дает возможность коллективам из месяца в месяц иметь устойчивые высокие темпы работы.

Опыт и мастерство горняцкой гвардии, ее умение брать от техники как можно больше, постоянно повышать производительность труда и технико-экономические показатели — бесценное богатство. Правильно распорядиться им, сделать достоянием всех коллективов, чтобы с его помощью подтянуть отстающих, умножить ряды авангарда, — задача всех командиров производства, партийных, профсоюзных и комсомольских организаций.

А подтягивать есть кого. С планом добычи угля одиннадцати месяцев не справились два разреза и двадцать пять шахт, среди которых «Северный Маганак», «Тайбинская», «Капитальная-3», карьер Томь-Усинский № 3-4. Систематически не выполняют производственные задания 339 участков, сотни бригад.

Тяжелая обстановка сложилась в этом году на Новосергеевском разрезе. У коллектива образовался долг перед государством. Руководители предприятия, общественные организации предприняли ряд мер, чтобы к концу года ликвидировать отставание. В частности, здесь была создана школа передового опыта, в которой один из лучших экскаваторщиков А. И. Афанасьев поделился с товарищами своими производственными секретами. Применяя его приемы, экипажи экскаваторов, производящие погрузку горной массы на железнодорожный транспорт, повысили производительность труда на 27 процентов.

Таких примеров множество. Тридцать школ передового опыта действовало нынче на предприятиях комбината «Кузбасскарьеруголь». Свыше 130 бригад ознакомлены с методами работы маяков производства на шахтах комбината «Кузбассуголь». Для широкой пропаганды нового, передового выпускаются также плакаты, технические листки, используются передачи по телевидению, проводятся семинары, читаются лекции. Нередко рабочие, инженеры и техники выезжают на родственные предприятия внутри и за пределы области. Это, несомненно, обогащает коллективы, помогает им успешно решать сложные производственные задачи, одолевать новые рубежи.

Но все ли сделано для того, чтобы лучший опыт стал действительно всеобщим достоянием? Всюду ли перенимаемое дает полную отдачу? Далеко нет.

Одна из главных задач партийных организаций, горкомов и райкомов КПСС — взять распространение передового опыта, научную организацию труда на шахтах и разрезах под свой постоянный контроль, добиться, чтобы эта работа проводилась повсеместно, целеустремленно и со знанием дела.

Научная организация труда уже сама по себе предполагает воспитание нового человека, нового, коммунистического отношения к труду. Поэтому вторая, не менее серьезная задача партийных организаций — смело и широко применять все многообразные формы воспитания людей в духе коллективизма и товарищеского сотрудничества, дружеской взаимопомощи, бережливости, непримиримости к недостаткам.

Часть предприятий угольной промышленности Кузбасса сравнительно недавно работает в условиях нового планирования и экономического стимулирования, остальные готовятся к осуществлению хозяйственной реформы. Поэтому очень важно своевременно подмечать и брать на вооружение все то, что уже накоплено и рождается в упорной, настойчивой борьбе за укрепление экономики в каждой бригаде, на участке, в цехе, на предприятии. Хорошим примером такого подхода к делу могут служить шахта «Зыряновская» с ее последовательным внедрением комплексного плана научной организации производства и труда, разрез им. Вахрушева, где два года назад был введен и дал хорошие результаты бригадный хозрасчет, а также многие другие предприятия.

До конца года осталось совсем немного времени. Зимняя неустойчивая погода создает сейчас немало трудностей. В этой обстановке, как никогда, необходимо держать равнение на передовые коллективы, добиваться четкой и слаженной работы, умелого использования имеющихся резервов.

Финиш близок. Но за ним сразу последует старт четвертого, решающего года пятилетки. Чтобы для всех горняков этот старт был успешным, надо готовиться уже сегодня.

О ГОСУДАРСТВЕННОМ ПЛАНЕ РАЗВИТИЯ НАРОДНОГО ХОЗЯЙСТВА СССР НА 1969 г.

Доклад заместителя Председателя Совета Министров СССР, председателя Госплана СССР депутата Н. К. Байбакова

Настоящая сессия Верховного Совета СССР, сказал докладчик, собралась в обстановке нового творческого под'ема нашего народа. По всей стране развернулось социалистическое соревнование за достойную встречу 100-летия со дня рождения основателя нашей партии и государства В. И. Ленина. Коллективы предприятий и строек, колхозов и совхозов стремятся встретить эту историческую дату большими производственными достижениями — досрочно выполнить пятилетний план.

Заканчивающийся 1968 год был годом крупных успехов в развитии экономики, науки и культуры страны, повышения благосостояния советских людей. Наш народ сделал новый важный шаг в выполнении решений XXIII с'езда КПСС.

Н. К. Байбаков сообщил, что в прошлом году, на 3-й сессии Верховного Совета СССР, наряду с планом на 1968 год, были утверждены основные показатели развития экономики СССР на 1969—1970 годы. Представленный Советом Министров СССР на рассмотрение 5-й сессии Верховного Совета СССР проект Государственного плана развития народного хозяйства СССР на будущий год разработан на основе утвержденных 3-й сессией основных показателей развития экономики и с учетом ожидаемого выполнения плана 1968 года, а также предложений и критических замечаний депутатов, высказанных ими на заседаниях Верховного Совета СССР в прошлом году.

Проект плана на 1969 год опирается также на успехи в развитии народного хозяйства СССР, достигнутые за первые три года пятилетки. В нем намечены конкретные меры по дальнейшему выполнению решений XXIII с'езда Коммунистической партии.

Докладчик кратко остановился на предварительных итогах выполнения плана текущего года. Он заявил, что предварительные итоги выполнения плана 1968 года позволяют доложить Верховному Совету СССР об успешном выполнении основных заданий плана в целом по стране и всем союзным республикам.

Национальный доход возрастет в 1968 году по сравнению с прошлым годом примерно на 7,2 процента против 6,8 процента, предусмотренных планом. Об'ем промышленного производства увеличится по сравнению с 1967 годом на 8,3 процента (при плане 8,1 процента).

В 1968 году продолжалось осуществление экономической реформы. К настоящему времени на новую систему планирования и экономического стимулирования переведено более 26 тыс. промышленных предприятий. На их долю приходится почти $^3/_4$ всего об'ема промышленного производства и 80 процентов прибыли. За 3 года предприятия, переведенные на новые условия, дали дополнительно к плану более чем на 9 млрд. рублей продукции и более 2 млрд. рублей прибыли.

Реформа оказала положительное влияние на уровень всей экономической работы на предприятиях, в том числе на состояние внутризаводского планирования и учета.

Сельское хозяйство из года в год увеличивает производство необходимой стране продукции, укрепляется его материально-техническая база. Полностью оправдал себя переход к новой политике заготовок сельскохозяйственных продуктов, основанный на установлении твердых планов. В текущем 1968 году валовая продукция сельского хозяйства достигнет 80 млрд. рублей — наивысшего уровня за всю историю нашей страны.

План грузооборота выполняется всеми видами транспорта.

Общий об'ем капитальных вложений по всем источникам финансирования составит в текущем году около 61,6 млрд. рублей, что на 8,5 процента больше фактического выполнения за 1967 год, об'ем государственных централизованных капитальных вложений при этом составит 43 млрд. рублей, или больше на 4,8 процента.

В соответствии с решениями сентябрьского (1967 г.) Пленума ЦК КПСС осуществлены крупные мероприятия по повышению жизненного уровня народа. Значительно возросли реальные доходы населения. При этом средняя заработная плата рабочих и служащих повысится на 7,6 процента, а средняя оплата труда колхозников деньгами и продуктами—на 6,5 процента.

В 1968 году будут построены жилые дома общей площадью 106 млн. кв. метров. В новые дома вселяются и улучшают свои жилищные условия около 11 миллионов человек. Капитальные вложения в жилищное строительство в 1968 году по всем источникам финансирования возрастут на 5 процентов и составят 10,2 млрд. рублей. Это больше, чем намечалось в расчетах к Директивам XXIII с'езда КПСС на этот год.

Численность детей в детских садах и яслях увеличится примерно до 9 миллионов.

Претворение в жизнь разработанных в последние годы партией и правительством мер по улучшению руководства народным хозяйством позволило за первые три года пятилетки добиться нового под'ема экономики и превзойти темпы роста, намеченные Директивами XXIII с'езда КПСС по основным экономическим показателям.

Об'ем промышленной продукции за 3 года увеличится почти на 30 процентов, при этом выпуск товаров народного потребления — на 28 процентов, что намного превышает плановые задания. Введено в строй более 1.000 новых крупных предприятий.

Валовая продукция сельского хозяйства возрастет за этот период на 12,8 процента, или в среднем за год на 4,1 процента, при этом среднегодовой об'ем зерновых будет почти на 25 процентов выше, чем в 1961—1965 годах.

За эти 3 года будут построены жилые дома общей площадью около 313 млн. кв. метров, что позволит улучшить жилищные условия более чем 30 млн. граждан нашей страны.

Наряду с этим докладчик отметил, что в промышленности все еще большое количество предприятий не выполняет производственных планов, неудовлетворительно выполняется план внедрения новой техники. Недостаточно внимания уделяется улучшению качества продукции. Мы еще не добились полной отдачи от осуществления хозяйственной реформы в промышленности и на транспорте, ряд положений, предусмотренных в решениях сентябрьского (1965 г.) Пленума ЦК КПСС, реализуется еще медленно. В сельском хозяйстве все еще имеет место недостаточное использование сельскохозяйственной техники и нередки случаи преждевременного ее списания. Не полностью преодолено отставание в выполнении плана капитального строительства, осуществляемого за счет государственных централизованных источников финансирования, которые, как известно, направляются прежде всего на создание производственных мощностей, обеспечивающих важнейшие народнохозяйственные и межотраслевые пропорции и повышение эффективности всего общественного производства.

Необходимо, чтобы министерства и ведомства СССР, Советы Министров союзных республик приняли действенные меры по устранению указанных недостатков и особенно в преодолении отставания в капитальном строительстве, вводе мощностей, устранении непроизводительных потерь, повышении уровня хозяйственного руководства и укреплении государственной дисциплины.

Планом развития народного хозяйства СССР на 1969 год, продолжал докладчик, предусматривается обеспечение дальнейшего роста промышленного и сельскохозяйственного производства, укрепление экономической и оборонной мощи страны, повышение благосостояния народа и под'ем экономики и культуры всех союзных республик.

Предусмотрены также мероприятия по дальнейшему совершенствованию отраслевой структуры и интенсификации общественного производства, обеспечивающие повышение его эффективности.

Национальный доход, используемый на потребление и накопление, намечается увеличить в будущем году на 6,5 процента. При этом удельный вес фонда потребления в национальном доходе несколько повысится.

Планом предусмотрено широкое внедрение в народное хозяйство достижений науки и техники, совершенствование организации и форм управления производством и обеспечение на этой основе более быстрого роста производительности общественного труда. Намечается освоение производства многих новых видов промышленной продукции, соответствующей по технико-экономическим показателям современному уровню техники. В народном хозяйстве будут осуществлены крупные мероприятия по внедрению достижений науки и техники. Научными учреждениями страны в будущем году будет выполнен широкий комплекс научных исследований.

Министерства и ведомства СССР должны принять меры к улучшению деятельности подведомственных научных учреждений, устранить практику неоправданного дублирования научных исследований, проведения научно-исследовательских работ, не имеющих актуального значения, и обеспечить резкое сокращение сроков внедрения достижений науки и техники в народное хозяйство. На это направлено принятое ЦК КПСС и Советом Министров СССР постановление «О мероприятиях по повышению эффективности работы научных организаций и ускорению использования в народном хозяйстве достижений науки и техники».

Одной из важнейших задач в 1969 году, подчеркнул Н. К. Байбаков, является ускорение роста производительности труда во всех отраслях народного хозяйства.

Министерства и ведомства СССР и Советы Министров союзных республик должны осуществить в 1969 году ряд других важных мероприятий по повышению эффективности общественного производства.

Председатель Госплана СССР сообщил, что об'ем реализуемой продукции промышленности на 1969 год предусматривается в размере 317,7 млрд. рублей. При общем росте производства промышленной продукции на 7,3 процента производство средств производства возрастет на 7,2 процента и производство предметов потребления—на 7,5 процента. Продукция электроэнергетики возрастет на 8 процентов, машиностроения и металлообработки—на 9,7 процента, химической промышленности — на 10,4 процента, легкой промышленности — на 7,5 процента.

Это обеспечит дальнейший рост энерговооруженности труда в народном хозяйстве, его техническое перевооружение на основе механизации, автоматизации и химизации производства, более быстрое обновление основных производственных фондов в соответствии с требованиями научно-технической революции, внедрение новых, более прогрессивных видов материалов, сырья, топлива и готовых изделий. Сдвиги в отраслевой структуре в направлении дальнейшей интенсификации производства несомненно окажут серьезное влияние на темпы развития нашей экономики и улучшение технико-экономических показателей работы всех отраслей народного хозяйства.

Рост производительности труда, сокращение материалоемкости продукции, устранение непроизводительных расходов и потерь позволят за счет дальнейшего снижения издержек производства увеличить прибыль в промышленности более чем на 14 процентов.

Докладчик охарактеризовал развитие производства по отдельным отраслям промышленности.

В топливно-энергетических отраслях более быстрыми темпами будет расти выработка электроэнергии и добыча газа. Выработка электроэнергии увеличится на 47 млрд. квтч и достигнет 687 миллиардов квтч. Для обеспечения указанного роста выработки электроэнергии предусматривается ввод в действие 12,1 млн. квт. новых энергетических мощностей, или на 20 процентов больше, чем в текущем году.

Намечаемые размеры выработки электроэнергии обеспечивают потребности народного хозяйства и позволяют повысить в 1969 году потребление ее в промышленности примерно на 7 процентов, в сельскохозяйственном производстве — на 11,5 процента, на коммунально-бытовые нужды городского населения — на 9,4 процента и сельского населения — на 11,4 процента. Однако в отдельных крупных промышленных центрах, особенно в европейской части СССР, будет иметь место некоторое напряжение в обеспечении потребителей электроэнергией. Это потребует от министерств и ведомств, а также от руководителей предприятий осуществления ряда мер, направленных на экономное ее расходование.

В структуре баланса топлива произойдет дальнейшее улучшение. В результате опережающего развития добычи нефти и газа их удельный вес в общей добыче основных видов топлива возрастет с 57,5 процента в 1968 году до 59,5 процента в 1969 году.

Об'ем добычи нефти в 1969 году составит 326,5 млн. тонн. Основной прирост добычи нефти намечается получить на месторождениях Западной Сибири и Казахстана. При этом об'ем добычи нефти в Западной Сибири возрастет за год на 57 процентов и превысит 19 млн. тонн.

Возрастет и об'ем переработки нефти. При этом значительно улучшится качество выпускаемых нефтепродуктов.

Дальнейшее развитие получит газовая промышленность. Об'ем добычи и производства газа увеличится на 8 процентов и составит 185,8 млрд. куб. метров.

Для обеспечения транспорта нефти и газа будут введены в строй новые магистральные нефтепродуктопроводы и газопроводы с отводами от них общей протяженностью более 8,3 тысячи километров. Предусматривается значительное расширение подземных газовых хранилищ вблизи крупных промышленных центров.

Добыча угля намечается с учетом дополнительного задания в размере 595,3 млн. тонн, или примерно на уровне текущего года.

Необходимо отметить, что потребности народного хозяйства в отдельных видах нефтепродуктов, а также некоторых районов европейской части СССР в угле удовлетворяются еще не полностью. Это обязывает работников топливных отраслей промышленности не только выполнить намеченные задания, но и добиться их перевыполнения.

На предприятиях черной металлургии в предстоящем году предусматривается довести производство стали до 112,6 млн. тонн, готового проката — до 78 миллионов тонн и стальных труб — до 11,5 млн. тонн.

(Окончание на 3-й стр.).

Адрес опыта:

БРИГАДА Н. ПУТРЬ

ЗАБОЙ—ШАХТА

ЦИФРЫ И ФАКТЫ

● 20 часов — такова здесь максимальная суточная нагрузка на комбайн.

☆ ☆ ☆

● 2—2,5 метра в минуту — скорость комбайна в лаве. В отдельные моменты она повышается до 3 метров.

☆ ☆ ☆

● 20 АПРЕЛЯ 1968 ГОДА. Наивысшая суточная добыча — 3.963 тонны.

● АПРЕЛЬ 1968 года. Наивысшая месячная добыча — 88.013 тонн. Рекорд Кузбасса.

☆ ☆ ☆

● На участке № 4 организована и действует школа передового опыта.

☆ ☆ ☆

● В бригаде 22 коммуниста и 7 комсомольцев.

ДОБЫЧА ПО БРИГАДЕ С НАЧАЛА ПЯТИЛЕТКИ

(в тоннах)

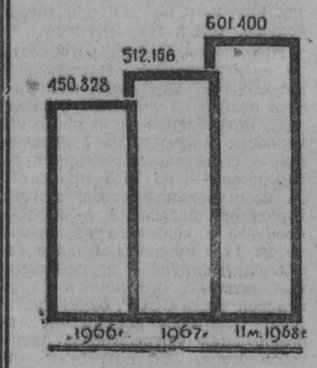

Далеко за пределы нашего бассейна шагнула слава о замечательных трудовых делах бригады Н. Путры. Вот уже на протяжении нескольких лет она работает высокоритмично, выдавая на-гора десятки тысяч тонн сверхпланового угля. Интересно отметить, что, наращивая год от года общий об'ем добычи, увеличивая производительность отечественной горной техники, коллектив добивается и значительного улучшения многих технико-экономических показателей.

За одиннадцать месяцев этого года бригада добыла более 600.000 тонн угля. Такого успеха не достигала еще ни одна очистная бригада страны. Вот почему опыт работы Н. Путры и его товарищей представляет интерес для многих горняцких коллективов.

☆ ☆ ☆

С начала текущего года коллектив работает в третьей по счету лаве. Отработав в феврале свою первую сверхдлинную лаву № 105, бригада приступила к работе в лаве № 115, а с конца июля по настоящее время отрабатывает 117-ю. Все три лавы расположены на одном пласту — № 3, причем 105-я и 117-я — в уклонном поле, а 115-я — в бремсберговом. Вот горно-геологическая характеристика этих лав:

№№ лав	Вынимаемая мощность пласта (в м)	Средняя длина лавы (в м)	Длина поля лавы (в м)	Угол падения пласта (в градусах)
105	2	280	700	4
115	1,75	260	500	12—20
117	2	280	480	3

В непосредственной кровле залегает алевролит средней крепости и устойчивости мощностью 2,5—4 м; выше него — мелкозернистые песчаники средней крепости и мощностью до 12 м; почва пласта — алевролит мощностью 2,5—3 м. Ложная кровля малоустойчива (ее мощность до 0,5 м), часто обрушивается вслед за выемкой угля комбайном.

Обязательством бригады на 1968 год было: добыть не менее 600.000 тонн угля. Цифра внушительная. Перед инженерной службой шахты встала ответственная задача: своевременно и бесперебойно обеспечивать бригаду фронтом работы. С этой целью отдел научной организации труда шахты разработал специальный график отработки лав и подготовки очистного фронта. Этот общий график состоит из двух сетевых (подготовка лав № 115 и № 117) и линейного графика отработки лав и ввода в эксплуатацию вновь подготовленных забоев. Что дал нам подобный общий график? Он, словно в зеркале, отражал все плюсы и минусы нашей работы, позволял оперативно предпринимать меры для ликвидации прорывов в подготовке очистного фронта. Короче, соблюдать синхронность в отработке одной лавы и своевременной подготовке другой.

Система разработки, применяемая во всех трех лавах, — длинные столбы по простиранию. Уголь вычимается комбайном 2К-52ш, работающим в комплексе с передвижным изгибающимся конвейером СП-63. Ширина захвата рабочего органа комбайна 630 мм. Уголь из лавы до погрузочного пункта доставляется скребковым (СР-70) и ленточными (КЛ-150, КЛА-250) конвейерами, а затем грузится в трехтонные вагонетки. Погрузочный пункт оборудован ГУАПП-2.

Суточный расход леса 40—50 кубометров. Доставка его осуществляется с помощью скребковых конвейеров типа С-53 и КСА-1. По уклону лес спускается в вагонетках с помощью откаточной лебедки.

В лаве применяется металлическая призабойная крепь, состоящая из шарнирных верхняков М-71С длиной 1,25 метра и гидравлических стоек ГС-4. Крепление очистного пространства производится за каждой вынимаемой полосой. Расстояние между рамами по падению пласта — 0,9 м. Для полного совмещения во времени выемки угля и управления кровлей паспортом крепления предусмотрено при выемке одной и той же полосы угля как постоянное, так и временное крепление. Если в одной части лавы (например, верхней) возводится постоянное крепление, то в другой — временное. При выемке следующей полосы вид крепления меняется. Такой прием, получивший название «разминовка», полностью ликвидирует непроизводительные затраты времени при передвижке посадочных тумб.

При постоянном креплении шарнирные верхняки соединяются с верхняками предыдущего ряда клином; при временном креплении верхняки между собой не соединяются, т. к. располагаются внахлестку с верхняками постоянного крепления. При работе комбайна сверху вниз в каждый промежуток между металлическими рамами после выемки двух полос угля устанавливаются деревянные рамы на двух стойках. Рамы являются дополнительным креплением, а также выполняют предохранительные функции при извлечении посадочных тумб, металлостоек и шарнирных верхняков. Перетяжка кровли в лаве частичная (на 70 процентов), а в нишах и местах образования куполов и пустот сплошная. Управление кровлей — полное обрушение на металлические тумбы ОКУ-06, которые располагаются по падению лавы на расстоянии 0,9 м одна от другой.

При работе комбайна в нижней части лавы в направлении сверху вниз в верхней части лавы производится передвижка посадочных тумб в направлении снизу вверх. При движении комбайна снизу вверх работы по управлению кровлей ведутся в нижней части лавы.

В лаве № 117 применяется рациональный способ предварительного увлажнения угля с использованием дегазационных скважин, пробуренных с конвейерного штрека.

Работа в лаве четырехсменная; в каждом звене 24—25 горнорабочих. Управлением кровлей занимается отдельная бригада посадчиков. Режим ее работы — двухсменный (два звена по шестнадцать человек). Кроме того, в каждую смену работают два электрослесаря по ремонту оборудования. Доставляет лес до лавы бригада лесодоставщиков из 20 человек.

Как же организован труд людей в лаве?

Управляет комбайном машинист; его помощник следит за работой исполнительного органа, натяжением комбайнового кабеля и оросительным шлангом. Крепят лаву попарно 8—10 человек. После того, как сработал первый домкрат передвижки конвейера, первая пара горняков приступает к креплению этого участка. На втором участке крепит следующая пара и т. д. К моменту же включения пятого домкрата сюда переходит та пара рабочих, которая закончила крепление первого участка.

Двое—трое горнорабочих возводят деревянные промежуточные рамы; трое доставляют в лаву лес и раскладывают его. На передвижке конвейера и зачистке угля за комбайном занято также, как правило, трое горнорабочих. Самой трудоемкой операцией — выемкой ниш — занимаются трое—четверо рабочих.

Укрупнение бригады при высокой организации труда на рабочем месте дает хорошие результаты. Вот некоторые из итогов работы коллектива за 10 месяцев 1968 года:

Показатели	План	Факт.	Проц
Среднесуточная добыча (в тоннах)	1821	2095	115
Среднемесячное подвигание лавы (в метрах)	68,6	78	113,8
Среднемесячная численность рабочих очистного забоя по выемке угля	93	112	120,5
ПРОИЗВОДИТЕЛЬНОСТЬ ТРУДА (В ТОННАХ):			
— рабочего по участку (среднемес.)	225,5	251	111
— рабочего по участку (на выход)	9,9	11,6	117
— рабочего очистного забоя по выемке (на выход)	22,7	23	101,4
— рабочего очистного забоя по выемке (среднемесячная)	474	481	101,6
Выполнение норм выработки (в процентах)		119,6	
Себестоимость 1 т угля по участку (в рублях)	1,73	1,73	
Расход леса на 1.000 т добычи (в куб. метрах)	24,7	23,2	94

Необходимо отметить, что каждый в бригаде Н. М. Путры — горнорабочий высокой квалификации, имеющий, как правило, 2—3 смежные профессии. Отличает бригаду и постоянное стремление взять себе на вооружение все то ценное и рациональное, что появляется на других шахтах. Например, в лаве № 115 была усовершенствована операция по передвижке забойного изгибающегося конвейера СП-63 с помощью отрезков корабельной цепи, закрепленных на каждом домкрате. Впервые такое приспособление, позволяющее на 17—20 процентов снизить затраты труда, было применено горняками соседней шахты «Чертинская-Южная».

Однако неверным было бы предположить, что коллектив уже исчерпал все свои возможности и не имеет путей дальнейшего улучшения организации труда и повышения производительности. В бригаде наблюдаются внутрисменные простои. С одной стороны, «подножку» ставит транспорт; с другой — недостаточно высок еще уровень ремонтных работ.

Опыт бригады Н. М. Путры подсказывает и другое: условия работы в мощных, высокомеханизированных лавах настоятельно требуют улучшения оперативного руководства на сменах. А это возможно только при наличии постоянной и надежной связи между членами звена. Сейчас такая связь просто не существует. А ведь телефон, портативный приемник-передатчик — это становится уже просто необходимостью. И здесь, видимо, должны сказать свое слово ученые, конструкторы научно-исследовательских угольных институтов.

Опыт передовой бригады Кузбасса еще раз подтверждает научно обоснованную перспективу дальнейшего развития угольной промышленности страны — создание в будущем высокомеханизированных шахт-забоев, откуда пойдет большой и дешевый уголь.

Итог 11-месячной работы бригады Н. М. Путры вселяет уверенность, что обязательства коллектива — выдать к 100-летию со дня рождения В. И. Ленина 2.324.000 тонн угля — будут выполнены.

Ф. ЮХИН,
начальник отдела НОТ шахты «Чертинская-1».

НА СНИМКЕ: члены звена Анатолия Орловского перед спуском в шахту.

Фото В. Моисеева.

НОТ— В ТОРГОВЛЮ

87 тысяч человек трудится на предприятиях торговли и общественного питания Кузбасса. Их труд призван удовлетворять основные потребности населения, запросы которого изо дня в день растут. Наша промышленность и сельское хозяйство почти по всем продовольственным товарам и большинству промышленных удовлетворяют потребности советских людей. Укрепляется материально-техническая база предприятий. Поэтому перед работниками торговли стоит вопрос: как быстрее, с меньшими потерями довести товар до покупателя, лучше обслужить его, сберечь ему время. Словом, речь идет о внедрении в торговое дело НОТ.

Эта тема и была основной в работе состоявшейся вчера в Кемерове экономической конференции, созванной областным управлением торговли и обкомом профсоюза работников госторговли и потребкооперации.

В работе конференции участвовали руководители торгов, орсов, трестов столовых, универмагов, директора магазинов и столовых, плановые и экономические работники, руководители оптовых баз, работники обкома КПСС и облисполкома, областной конторы Госбанка и облстатуправления—всего около 700 человек.

Были заслушаны доклады: начальника лаборатории НОТ при управлении торговли В. И. Шуклиной «Улучшение организации труда и повышение культуры обслуживания населения», зам. директора магазина № 16 «Гастроном» г. Кемерова М. В. Заводновой «Беречь время покупателя», директора областной конторы «Гастроном» А. Г. Лесниковой «Экономическая эффективность и новые формы торговли», директора магазина № 40 Юргинского смешторга Т. М. Капустиной «Опыт старших — молодым», директора фабрики-кухни Кемеровского треста столовых и ресторанов П. И. Кайновой «Доверие и контроль», директора Заводского треста столовых г. Новокузнецка А. Н. Казачок «Эффективнее использовать технологическое и под'емно-транспортное оборудование», директора магазина «Россия» орса треста «Прокопьевскуголь» М. А. Космынинной «Дорожить каждой рабочей минутой» и др.

Большинство докладчиков на конкретных примерах показали важность внедрения НОТ в торговлю. На ряде предприятий торговли и общественного питания области накоплен немалый опыт в этом отношении. Все это стимулирует высокую культуру обслуживания, инициативу и творчество работников. Научная организация труда позволяет меньшим количеством работников и с минимальными потерями обслужить возможно большее количество покупателей, создать для них максимум удобств. Конференция касалась целого комплекса проблем — от механизации и автоматизации операций до четкой организации труда на каждом рабочем месте.

На конференции выступил заведующий отделом легкой, пищевой промышленности и торговли обкома КПСС М. Н. Жаворонков.

Конференция приняла рекомендации, выработанные на секциях.

ИЗ ЯПОНИИ НА КМК— ЗА ОПЫТОМ

В этом году Япония купила у Советского Союза лицензию на использование испарительного охлаждения доменных печей об'емом в 2000 и 2700 кубометров. Впервые это техническое новшество было внедрено на Кузнецком металлургическом комбинате. Чтобы лучше изучить новую технику, в Новокузнецке побывали представители японской фирмы. Более месяца прожили они в городе и за это время многому научились у советских металлургов.

Покидая гостеприимный город, японские специалисты заявили, что их пребывание на Кузнецком комбинате — это еще один шаг на пути укрепления добрососедских отношений между народами.

В. ХРИСТЕНКО.

САМОХОДНЫЙ БУРИЛЬЩИК

изготовлен на Поваровском опытном заводе (Московская область). Его назначение — готовить скважины для взрывных работ в угольных и других карьерах. Инструмент агрегата — шарошечные долота — позволяет бурить самые твердые породы: гранит, базальт, песчаник.

Станок, названный СБШ-250С, смонтирован на гусеничном ходу и весит 65 тонн. Он может передвигаться по болотам и пескам благодаря минимальному давлению гусениц на грунт.

По сравнению с другими подобными агрегатами новая машина в полтора раза производительнее. Принято решение о серийном выпуске самоходного бурильщика. Первая партия таких машин в начале 1969 года будет отправлена горнякам Крайнего Севера.

(Корр. ТАСС).

ПОСЛЕ ВСТУПИТЕЛЬНЫХ ЭКЗАМЕНОВ

7.060 юношей и девушек, сдавших вступительные экзамены и прошедших по конкурсу, учатся на первых курсах пяти вузов Кузбасса.

Нынешние экзамены принесли для абитуриентов дополнительные волнения: введен экзамен по биологии в медицинском и педагогическом институтах. В мединституте в отличие от прошлых лет был письменный экзамен по физике, конкурс был во всех институтах. План приема выполнен: в этом большую роль сыграла кропотливая и систематическая работа приемных и экзаменационных комиссий, а также подготовительных курсов. И я считаю: не вредно напомнить о ней.

Подготовительные курсы работали в 22 пунктах городов и рабочих поселков области. Устраивались дни и декады «открытых дверей» в институтах, работали методические кабинеты, в которых абитуриенты получали консультации. Некоторые приемные комиссии по математике и физике рассылали по школам варианты письменных контрольных работ. Для привлечения в институт рабочей молодежи на предприятия были разосланы письма с текстами направлений, договоров, перечнем специальностей и правилами приема.

Приемная комиссия металлургического института впервые на встречу со специалистами приглашала и выпускников школ, и их родителей. Такая встреча была организована в 50-й школе Новокузнецка, и, может быть, поэтому выпускники этой школы подали самое большое количество заявлений — 76. Активное участие в работе приемных комиссий принимали студенты: они организовывали вечера, встречи, устраивали выставки моделей, дипломных проектов, выпускали фотомонтажи о специальностях, которые дает институт, а студенты СМИ показывали фильмы о студенческой жизни производства студии «СМИ-фильм». Организованы были консультационные пункты, на которых прием вели деканы и преподаватели.

Особое внимание уделялось работе среди иногородней молодежи, что дало положительные результаты. Число юношей и девушек, поступивших в институты из других городов и районов, составляет более 50 процентов. Эта большая подготовительная работа положительно сказалась при отборе в институты. Заявлений было подано больше, чем в прошлые годы. Популярны среди молодежи такие специальности: технология электротермических производств, электропривод и автоматизация промышленных установок, экономические специальности, а также промышленное и гражданское строительство, технологические специальности химических производств, естественно-географический и исторический факультеты пединститутов. Количество поданных заявлений в наши вузы на одно место было такое же, как в ведущих институтах страны. В отличие от прошлых лет значительно большее число заявлений было подано на горные специальности. Впервые в этом году не было дополнительного набора в институты и не принимались лица, не прошедшие по конкурсу в других институтах.

В этом году увеличилось количество студентов, имеющих стаж работы более двух лет. На дневное отделение их принято 500 человек, медалистов принято 221 человек. Более 50 процентов от общего количества принятых сдали вступительные экзамены на 4 и 5. Так, в СМИ из 1.075 студентов, зачисленных на первый курс дневного отделения, на 5 и 4 сдал экзамены 791 человек, а это составляет 73 процента.

Приятная картина и в том отношении, что почти каждый новичок имеет определенные заслуги перед коллективом школы или завода (спортсмен, участник художественной самодеятельности либо активный общественник).

Таким образом, можно сделать вывод, что нынче более организованно проведен набор.

Однако экзамены показали и пробелы в подготовке школьников, и некоторые недостатки в организации подготовительной работы к экзаменам. Серьезным недостатком является неумение юношей и девушек применять теоретические знания при решении практических задач. Это наблюдалось на экзаменах по физике, математике, химии. В Сибирском металлургическом институте по алгебре письменно экзамены сдавало 7.411 человек, двойки получили 2.728. На устных экзаменах из 2.476 абитуриентов отрицательную оценку получили 512, а по физике из 3.757 — 383.

В КузПИ на письменных экзаменах по математике получили двойки 1.083 человека, или 27 процентов, а устно — 504 человека, что составляет 14 процентов.

Анализ вступительных экзаменов, проведенный некоторыми экзаменационными комиссиями, показывает, что по физике, к сожалению, абитуриенты не все логично излагают материал, забывая о физическом смысле; совсем не приводят примеров из практической жизни, об'ясняя тот или иной закон; слабо знают историю важнейших открытий в области физики, а также видных ученых-физиков. Выпускники школ формально усвоили чертежи построения изображений предмета в оптических приборах и не знают правил построения изображения. Неудовлетворительные знания имеют по темам «Плавление, испарение, кипение», «Волны».

Хочется сказать и о сдаче экзаменов по русскому языку и литературе. Результаты в общем лучше прошлых лет, об этом говорит неплохое знание текстов литературных произведений, более глубокое понимание идейной направленности произведений. Наиболее типичные недостатки — это неумение правильно раскрыть тему, пересказ прочитанного вместо умения анализировать. Абитуриенты лучше справляются с темами, которые можно раскрыть на основе определенного литературного произведения, чем с темами, где требуется высказать в сочинении свое суждение, сделать сравнения и обобщения.

Из 330 сочинений, написанных на филологическом факультете Кемеровского пединститута, более 100 работ признаны неудовлетворительными, главным образом, из-за орфографических, пунктуационных и синтаксических ошибок.

Немало учащихся на экзаменах в институты не подтвердили оценок, которые имели в аттестатах зрелости.

Не все удовлетворяет и в организационной работе. Не во всех институтах, как бы хотелось, действовали подготовительные курсы. В мединституте на них обучалось всего 300 человек, а в обоих пединститутах — 560.

Многолетний опыт подсказывает, что работу по набору надо начинать с осени, и, прежде всего, с осени должны начинать работу подготовительные курсы, потому что долгосрочные подготовительные курсы дают лучшие результаты. Одновременно нужно начинать и агитационную работу: запаздывание с ней приводит к тому, что многие учащиеся, закончив курсы, подают заявления в другие институты. В Кузбасском политехническом институте обучалось на курсах более четырех тысяч, а подало заявления в институт чуть более двух тысяч человек: значительная часть слушателей поддалась интенсивной агитационной работе вузов Томска.

Промышленным и сельскохозяйственным предприятиям более серьезно нужно подойти к направлению в вузы работающей молодежи по путевкам предприятий. Направлять по путевкам надо уже сейчас, чтобы получившие путевки могли поучиться на подготовительных курсах. Выбор тех, кто поедет учиться, должен проходить гласно, чтобы путевки получили лучшие производственники.

Из принятых на первые курсы вузов юношей и девушек 807 проживает в сельской местности. По институтам это выглядит так: например, в СМИ из проживающих в сельской местности принято 137 человек, из них детей колхозников — только 15 человек, в мединституте из села принято 184 человека, из них колхозников — 32, в Новокузнецкий пединститут — 96, колхозников среди них только 5. Это крайне мало и об'ясняется во многом тем, что в городах имеется сеть вечерних подготовительных курсов, а на селе нет. И нередко в вузы поступают не самые способные ребята, а лучше подготовленные к вступительным экзаменам. В вузах следует думать, как помочь способной сельской молодежи, особенно колхозной. В районах надо открывать подготовительные курсы, а в части сел можно организовать заочные подготовительные курсы и заканчивать их летом с приглашением на месячную сессию за плату в пределах самоокупаемости. Жизнь, подсказывает, что необходимо больше иметь на студенческой скамье сельской молодежи.

Проанализировав итоги вступительных экзаменов, высшим учебным заведениям необходимо учесть упущения и без промедления начинать готовиться к приему будущего года.

Б. КИСЕЛЕВ,
инструктор отдела науки и учебных заведений обкома КПСС.

● Письма в редакцию

СКЛАДЫ НА КОЛЕСАХ

С 4 ноября на станции Латыши стоит вагон с комбикормом. Предназначен он для Барановского совхоза, но руководители хозяйства, очевидно, забыли о прибывшем грузе и не спешат вывозить его.

Недавно рядом с первым поставлен второй вагон — с мочевиной — для того же совхоза. Не превратят ли и его в склад на колесах?

В. СОРОКИН,
диспетчер Кемеровского подотдела Западно-Сибирской железной дороги.

☆ ☆ ☆

Коллектив железнодорожной станции Тяжин стремится ускорить оборачиваемость подвижного состава. Но нередко нам вставляют палки в колеса местные хозяйства. По 10—15 суток разгружают каждый вагон Тамбарский и Тисульский совхозы. По нескольку месяцев не вывозит со станции грузы и механизированная колонна № 575. В сентябре она заплатила за простой вагонов почти 1 400 рублей штрафа.

РУЖИНСКАЯ, УСАНОВА, КОМАРОВ —
члены группы народного контроля станции Тяжин.

СПОРТ ПО-МАРИИНСКИ

Ежедневно по радио передают детские спортивные новости, и обязательно в передачах слышишь: коньки, хоккей, приз «Золотая шайба» и т. д.

Становится обидно, когда начинаются такие передачи. Наши-то дети лишены настоящего спорта. Тир у нас в Мариинске открыли к осени, когда дети пошли в школу. Плавательный бассейн — проблема. Нет воды! А зимой? Уже третий год не могут договориться в городе, кто должен заливать каток: школы, техникум, горком комсомола или горисполком? Пока эти организации выясняют отношения, ребятишки цепляются за автобусы, а на замечания иные остряки отвечают: «И какой же русский не любит быстрой езды?»

Группа родителей.
г. Мариинск.

ОКОНЧАНИЕ ДОКЛАДА тов. Н. К. БАЙБАКОВА

(Начало на 1-й стр.).

Наряду с количественным ростом намечается осуществление ряда мероприятий по улучшению качества, расширению сортимента и увеличению выпуска экономичных видов проката, что позволит сократить удельные нормы его расхода.

В цветной металлургии возрастет производство алюминия, меди, никеля, цинка, а также легирующих металлов, полупроводниковых материалов и другой продукции. Важной задачей остается увеличение производства глинозема.

Высокими темпами будет продолжать развиваться химическая и нефтехимическая промышленность. Производство пластических масс и синтетических смол возрастет в будущем году более чем на 14,5 процента, в том числе полистирола — на 44 процента и полиэтилена — на 34 процента, минеральных удобрений — на 8,7 процента, синтетического каучука — почти на 10 процентов.

Одновременно улучшится и качество химической продукции.

Н. К. Байбаков сообщил, что в будущем году капитальные вложения на развитие производства минеральных удобрений увеличиваются на 55 процентов и намечается ввести в действие мощности почти на 13 млн. тонн, или в 2—2,5 раза больше, чем вводилось в последние годы. Подобных масштабов ввода никогда не было в мировой практике.

На машиностроении и металлообработке лежит главная ответственность за оснащение народного хозяйства современными высокопроизводительными и экономичными средствами труда. Исходя из этой задачи, основным направлением в развитии машиностроения и металлообработки в 1969 году, как и прежде, остается разработка, освоение и выпуск новых технически совершенных машин, оборудования и приборов, повышение их качества и надежности.

В станкостроительной и инструментальной промышленности предусматривается выпуск более современных моделей станков, машин и инструмента и улучшение их структуры.

В электротехнической промышленности наибольшее развитие предусматривается по выпуску новых прогрессивных полупроводниковых преобразователей. Возрастет также выпуск двигателей различной мощности.

Производство приборов и средств автоматизации возрастет более чем на 14 процентов, а производство средств вычислительной техники — на 31 процент.

В приборостроении будут освоены промышленные серии новых приборов и средств автоматизации и систем управления.

В целях оснащения строительных организаций, промышленности и сельского хозяйства средствами механизации в плане предусмотрен рост производства экскаваторов и бульдозеров более чем на 9 процентов и скреперов — на 16,5 процента.

Значительно увеличится выпуск прессов для производства кирпича и черепицы.

Предусматривается дальнейшее увеличение выпуска автомобилей, их производство возрастет на 46 тыс. шт. и составит 847 тысяч шт., в том числе около 503 тыс. грузовых, 300 тыс. легковых.

Производство тракторов увеличится на 28 тыс. штук и составит 449 тыс. штук.

Выпуск сельскохозяйственных машин увеличивается почти на 9 процентов и составит более 2 млрд. рублей, в том числе будет произведено не менее 100 тысяч зерноуборочных комбайнов. Намечается освоение производства свыше 80 наименований новых, более производительных сельскохозяйственных машин.

По машиностроению для легкой и пищевой промышленности на 1969 год предусматривается развитие производства оборудования для новых, более совершенных технологических процессов.

В химическом и нефтяном машиностроении объемы производства технологического оборудования установлены в размерах, обеспечивающих потребность нефтяной и химической промышленности.

Производство изделий межотраслевого назначения будет расти более высокими темпами, чем машиностроение и металлообработка в целом, выпуск этих изделий увеличится в будущем году более чем на 18 процентов.

Дальнейшее развитие получит лесная, целлюлозно-бумажная и деревообрабатывающая промышленность. Планом предусматривается увеличение глубокой переработки древесины, более полное комплексное использование отходов. Вывозка деловой древесины увеличится на 3,4 процента. Производство целлюлозы возрастет на 12,5 процента, картона — почти на 16 процентов, бумаги — на 3,4 процента, древесно-стружечных плит — более чем на 18 процентов и древесно-волокнистых плит — на 24,5 процента.

Докладчик отметил, что в лесной, целлюлозно-бумажной и деревообрабатывающей промышленности имеются серьезные недостатки, которые связаны не только с отставанием проектирования и строительства предприятий отрасли, но и неудовлетворительным руководством действующими предприятиями. Работникам министерств целлюлозно-бумажной промышленности, лесной и деревообрабатывающей промышленности необходимо быстрее преодолеть недостатки в работе подведомственных предприятий, а строительным министерствам принять меры для ускорения ввода в действие мощностей по производству целлюлозы, бумаги, картона, фанеры, мебели и другой продукции.

В плане на 1969 год по промышленности строительных материалов предусматривается рост производства на 7 процентов.

Производство цемента превысит 92 миллиона тонн и возрастет примерно на 5 процентов, стеновых материалов — на 8,6 процента, кровельных материалов — примерно на 7 процентов. Значительно увеличивается производство сборных железобетонных конструкций и деталей и керамических плиток.

Докладчик остановился на недостатках в этой отрасли индустрии и мерах по их устранению.

Большое внимание в плане, продолжал Н. К. Байбаков, уделено развитию промышленности, производящей предметы потребления.

Выпуск продукции на предприятиях легкой промышленности возрастет на 7,5 процента и пищевой — на 5 процентов. При этом предусматривается первоочередное увеличение производства товаров народного потребления, пользующихся наибольшим спросом населения.

Значительные качественные изменения произойдут также в производстве продукции отраслей пищевой промышленности. Более быстрыми темпами будет увеличиваться производство цельномолочной продукции, молочных консервов и сухого жирного молока.

Выпуск рыбной продукции для населения возрастет почти на 9 процентов, при этом значительно улучшится ее качество и расширится ассортимент.

Высокими темпами будет развиваться производство товаров культурно-бытового назначения и хозяйственного обихода. Выпуск этих товаров возрастет на 12 процентов.

Производство продукции предприятиями местной промышленности союзных республик возрастет на 12 процентов.

Н. К. Байбаков заявил, что следует уделить больше внимания развитию подсобных производств в колхозах и совхозах.

Выполнение промышленностью плана 1969 года, сказал докладчик, обеспечит в 1970 году рост промышленной продукции, предусмотренный Директивами XXIII с'езда КПСС. Это обязывает министерства и ведомства, Советы Министров союзных республик постоянно совершенствовать методы и стиль руководства промышленными предприятиями, уделять неослабное внимание их техническому оснащению и технико-экономическим показателям, выполнению государственных заданий по производству и реализации продукции.

Состоявшийся в октябре текущего года Пленум ЦК КПСС, продолжал докладчик, рассмотрел ход выполнения решений XXIII с'езда и Пленумов ЦК КПСС по вопросам сельского хозяйства. В решениях Пленума ЦК КПСС определены важнейшие направления развития сельского хозяйства, отмечены успехи, которых добилась эта отрасль народного хозяйства в последние годы, и показаны в то же время недостатки, которые должны быть устранены в целях обеспечения дальнейшего ускоренного развития сельского хозяйства. Реализация этих решений является важнейшей задачей всех советских, сельскохозяйственных и плановых органов, министерств, колхозов и совхозов на ближайшие годы.

В соответствии с решениями Пленума в народнохозяйственном плане предусмотрены меры по дальнейшему укреплению материально - технической базы сельского хозяйства и увеличению на этой основе сельскохозяйственного производства. Об'ем валовой продукции сельского хозяйства возрастет в будущем году на 6,1 процента и достигнет почти 85 млрд. рублей.

План государственных закупок сельскохозяйственных продуктов на 1969 год установлен в соответствии с решениями мартовского (1965 г.) Пленума ЦК КПСС с учетом некоторых уточнений по отдельным районам и культурам. Вместе с тем для удовлетворения потребностей страны в хлебе, мясопродуктах и молоке в расчетах к плану предусматриваются дополнительные закупки этих продуктов на основе контрактационных договоров заготовительных организаций с колхозами и совхозами.

В целях обеспечения роста урожайности зерновых и других сельскохозяйственных культур в плане предусматривается комплекс мероприятий по повышению плодородия земель. В плане предусмотрены конкретные задания по борьбе с эрозией почвы.

В проекте плана намечается поставка сельскому хозяйству в значительных об'емах машин и оборудования: 306 тыс. тракторов, 155 тыс. грузовых автомобилей, 14,6 тыс. экскаваторов, 10 тыс. бульдозеров, более 6,6 тысячи скреперов, а также более чем на 2 млрд. рублей сельскохозяйственных машин, в том числе более 100 тыс. зерноуборочных комбайнов. Это позволит значительно повысить уровень механизации сельскохозяйственных работ в полеводстве и животноводстве.

На развитие сельского хозяйства предусматриваются в плане государственные централизованные капитальные вложения на производственное строительство и приобретение техники в об'еме 6,88 млрд. рублей, что почти на 1,1 млрд. рублей, или на 18,6 процента, больше ожидаемого выполнения в 1968 году.

В полном соответствии с расчетами к пятилетнему плану, помимо государственных капиталовложений, в сельское хозяйство будет направлено за счет средств колхозов и кредитов банка около 6,4 млрд. рублей, или почти на 400 млн. рублей больше, чем ожидается в текущем году.

Важнейшее значение в плане придается расширению мелиорации земель. Только за счет государственных капиталовложений на водохозяйственное строительство намечается направить около 1,3 млрд. рублей, или почти 40 процентов общего об'ема строительно-монтажных работ, планируемого по сельскому хозяйству. По сравнению с ожидаемым выполнением за 1968 год об'ем строительно-монтажных работ по мелиорации возрастет на 20 процентов.

Надо приложить все силы к тому, заявил докладчик, чтобы поставленные партией и правительством большие и важные задачи в области развития сельского хозяйства были успешно выполнены.

Председатель Госплана СССР сообщил, что в соответствии с потребностями народного хозяйства планом предусматривается рост грузооборота всех видов транспорта на 5,6 процента. При этом наиболее быстрыми темпами будет развиваться трубопроводный и морской транспорт. Грузооборот трубопроводного транспорта возрастет более чем на 14 и морского — на 8,7 процента.

Рост грузооборота железнодорожного транспорта составит примерно 4 процента. В плане уделяется значительное место дальнейшему развитию железнодорожного транспорта.

Рост грузооборота автомобильного транспорта составит 7,7 процента. При этом 40 процентов намечаемого прироста грузооборота предусматривается обеспечить за счет улучшения использования автомобилей. Автомобильному транспорту выделяется в будущем году около 300 тыс. грузовых автомобилей, расширится сеть автомобильных дорог.

Для обеспечения населения воздушными и автомобильными перевозками в плане предусматривается выделение для этой цели значительного количества новых самолетов, легковых такси и автобусов.

Дальнейшее развитие получают все средства связи, радиовещания и телевидения. Ввод в действие новых кабельных и радиорелейных линий связи и проведение работ по уплотнению действующих линий связи позволит увеличить в 1969 году протяженность телефонных каналов на междугородных линиях связи на 12 процентов и телевизионных каналов — на 11 процентов.

Количество телевизионных станций возрастет на 6,6 процента. По двум и более программам будут работать 56 станций. Емкость городских и сельских телефонных станций увеличится более чем на 900 тыс. номеров, или на 12 процентов.

Докладчик заявил, что в 1969 году предстоит осуществить большую программу капитального строительства, от выполнения которой в значительной мере будет зависеть успешное выполнение пятилетнего плана и дальнейшее развитие экономики нашей страны.

В соответствии с предусмотренными в проекте плана темпами роста национального дохода и материально-техническими ресурсами, выделяемыми на капитальное строительство, общий об'ем капитальных вложений за счет всех источников финансирования — государственных централизованных и нецентрализованных, средств колхозов и других кооперативных организаций, а также общественных организаций и населения — определен в расчетах к плану на 1969 год в размере 65,2 млрд. рублей.

По сравнению с ожидаемым выполнением за 1968 год прирост капитальных вложений составит 6 процентов. При этом об'ем централизованных капитальных вложений предусмотрен в размере 46,6 млрд. рублей, или с ростом на 8,4 процента.

В ценах, вводимых в действие с 1 января 1969 года, общий об'ем капитальных вложений составит в 1969 году 72,4 млрд. рублей, в том числе государственных централизованных капитальных вложений — 52,1 млрд. рублей.

На жилищное строительство предусматривается направить в будущем году централизованные капиталовложения в об'еме 5,9 миллиарда рублей, или примерно на уровне плана текущего года. Н. К. Байбаков вместе с тем сообщил, что Совет Министров СССР принял решение предоставить министерствам, ведомствам СССР и Советам Министров союзных республик право направлять на жилищно-коммунальное строительство до 5 процентов от общего об'ема централизованных строительно-монтажных работ по стройкам производственного назначения вместо 2,5 процента, ранее разрешенных правительством. При использовании этого права об'ем централизованных капиталовложений на жилищное строительство составит 6,7 млрд. рублей и увеличится против ожидаемого выполнения текущего года почти на 4,5 процента, а с учетом государственных нецентрализованных капвложений он возрастет на 8,6 процента против 6,3 процента, ожидаемых в текущем году.

Если же учесть все источники финансирования, включая и жилищную кооперацию и средства населения, а также использование права строить жилье за счет производственного строительства, то общий об'ем капиталовложений на жилищное строительство может составить в будущем году 11,8 млрд. рублей, что позволит построить жилые дома общей площадью более 121 млн. кв. м, или на 14,4 процента больше текущего года.

Докладчик подчеркнул, что намечаемый большой об'ем капитального строительства потребует от нас значительного напряжения сил и ликвидации недостатков в этой области.

Значительные средства выделяются на развитие науки, здравоохранения, просвещения и культуры. Государственные капитальные вложения в эти отрасли намечаются в размере 2,54 млрд. рублей, или больше ожидаемого выполнения за 1968 год на 8,3 процента.

Намечаемые на 1969 год задания по росту общественного производства и производительности труда, продолжал Н. К. Байбаков, позволяют предусмотреть увеличение реальных доходов в расчете на душу населения на 5,5 процента. При этом среднегодовой прирост реальных доходов за 4 года пятилетки составит 6,1 против 5,3 процента по расчетам к Директивам XXIII с'езда КПСС.

Основным источником роста реальных доходов будет увеличение денежных доходов и прежде всего повышение оплаты труда рабочих, служащих и колхозников. Денежные доходы населения в 1969 году увеличатся против 1968 года на 11,2 млрд. рублей. Среднемесячная заработная плата возрастет на 3,3 процента и достигнет с учетом премий 116,2 рубля.

Оплата труда колхозников деньгами и продуктами из общественного хозяйства увеличится на 7,5 процента.

Успешное претворение в жизнь мероприятий по повышению уровня жизни советского народа, принятых XXIII с'ездом партии и сентябрьским (1967 г.) Пленумом ЦК КПСС, позволило предусмотреть уже на 1969 год размер оплаты труда рабочих, служащих и колхозников на уровне, ранее намечавшемся на 1970 год.

Значительно возрастут также выплаты и льготы населению за счет общественных фондов потребления. Общая сумма денежных выплат материальных благ и услуг, которую население получит за счет этих фондов, увеличится в 1969 году до 58 млрд. рублей, или примерно на 7 процентов.

В соответствии с ростом денежных доходов населения и увеличением товарных ресурсов об'ем розничного товарооборота государственной и кооперативной торговли намечается в сумме 143 млрд. рублей, или на 7,5 процента больше, а с учетом дополнительного задания в сумме 1,2 млрд. рублей — на 8,4 процента по сравнению с ожидаемым выполнением за 1968 год.

Предусматриваемые в плане товарные ресурсы позволят обеспечить потребность населения по большинству продовольственных товаров. Рыночные фонды непродовольственных товаров возрастут почти на 10 процентов, что даст возможность более полно удовлетворять спрос населения в этих товарах.

Наличие возросших ресурсов продовольствия создает благоприятные условия для значительного развития общественного питания, расширения ассортимента блюд и повышения их качества, улучшения обслуживания населения в столовых и кафе.

Общий об'ем платных услуг увеличится в будущем году более чем на 9 процентов. При этом об'ем реализации бытовых услуг населению возрастет на 21 процент, в том числе в сельской местности — почти на 28 процентов.

Большое внимание в плане на 1969 год уделяется дальнейшему развитию народного образования, культуры и здравоохранения. К концу будущего года численность детей в детских садах и яслях увеличится до 9,5 млн.

Численность учащихся в общеобразовательных школах достигнет почти 46 млн. человек, при этом численность детей в школах и группах с продленным днем увеличится на 14,3 процента. В новом учебном году восьмилетнюю школу окончат более 4 млн. человек, из которых 3,3 млн. продолжат учебу в общеобразовательных школах, техникумах и других учебных заведениях, дающих среднее образование.

В области подготовки специалистов предусматривается сосредоточить основное внимание на улучшении качества их обучения и первоочередном обеспечении специалистами наиболее быстро развивающихся отраслей промышленности, сферы обслуживания и новых направлений науки. Увеличится прием учащихся на дневные отделения вузов и в средние специальные учебные заведения. Увеличение приема предполагается осуществить в основном за счет расширения обучения с отрывом от производства.

В соответствии с решением сессии Верховного Совета СССР, состоявшейся в июне текущего года, в проекте плана на 1969 год намечается дальнейшее улучшение медицинской помощи населению. Количество больничных коек возрастет на 87 тысяч и достигнет примерно 107 коек на 10 тыс. жителей.

Докладчик особо остановился на развитии хозяйства союзных республик и размещении производительных сил. Он сообщил, что в предстоящем году будет осуществляться углубление специализации хозяйства и межреспубликанского разделения труда. Эти мероприятия должны обеспечить более быстрое развитие экономики всех республик и повышение эффективности общественного производства. Наиболее важным является наращивание экономического потенциала восточных районов страны, где сосредоточена значительная часть общесоюзных энергетических ресурсов и многих видов промышленного сырья. В 1969 году будет осуществляться дальнейшее освоение богатств восточных районов страны. В целях ускоренного развития хозяйства этих районов планом предусматривается направить сюда почти одну треть централизованных капиталовложений.

Н. К. Байбаков охарактеризовал важнейшие показатели развития экономики союзных республик.

Говоря о развитии внешних экономических связей, докладчик подчеркнул, что деятельность нашего государства в этой области направлена на укрепление советской экономики и экономики мировой социалистической системы, усиление ее могущества, укрепление дружеских связей с государствами, вставшими на путь независимого развития. Внешние экономические связи СССР являются фактором большого международного значения, отвечающим интересам борьбы за мир и социальный прогресс.

В 1969 году предусматривается дальнейшее увеличение взаимного товарооборота с социалистическими странами. Одновременно будет продолжена работа по координации народнохозяйственных планов на предстоящее пятилетие, которая будет способствовать дальнейшему росту международного социалистического разделения труда, развитию и углублению специализации и кооперирования производства.

Намечено дальнейшее расширение наших внешнеторговых связей с развивающимися странами. Получат дальнейшее развитие экономические связи с технически развитыми капиталистическими странами. Они, как и в предыдущие годы, будут строиться на основе взаимовыгодного сотрудничества.

Предусмотренные в плане задания по росту производства позволят в 1969 году увеличить наши экспортные ресурсы по многим видам промышленной продукции. Общий рост товарооборота со всеми странами мира составит 5,7 процента.

Выполнение плана 1969 года, сказал в заключение докладчик, явится прочной основой для успешного выполнения текущей пятилетки и решения новых больших задач в последующие годы. Наши планы — это планы мирного строительства. Они воплощают в себе политику партии и государства, направленную на укрепление экономического могущества нашей Родины и всей социалистической системы. Нет сомнения в том, что весь советский народ, тесно сплоченный вокруг Коммунистической партии, идя навстречу знаменательной дате — 100-летию со дня рождения В. И. Ленина, не пожалеет сил для того, чтобы выполнить и перевыполнить план будущего года.

СОВЕЩАНИЕ В ПРАГЕ

ПРАГА, 9 декабря. (ТАСС). В здании ЦК КПЧ состоялось совещание первых секретарей чешских областных комитетов КПЧ. Совещание проходило под руководством председателя Бюро ЦК КПЧ по руководству партийной работой в чешских областях и секретаря ЦК КПЧ Л. Штроугала.

Л. Штроугал ознакомил первых секретарей обкомов КПЧ с итогами раз'яснения резолюции ноябрьского пленума ЦК КПЧ, отметив, что раз'яснение носит пока преимущественно информационный характер.

Лишь некоторые территориальные партийные организации начали привлекать партийные массы к проведению в жизнь выводов ноябрьского пленума путем разработки конкретных планов своей политической работы.

Часть доклада Л. Штроугала была посвящена информации о главных задачах предстоящего декабрьского пленума ЦК КПЧ.

В развернувшейся затем дискуссии первые секретари областных комитетов КПЧ выразили общее требование относительно расширения участия средств массовой информации в правильном раз'яснении главных задач партии на ближайший период.

Участники совещания констатировали, что в партийных организациях начинает проявляться повышенный интерес к экономическим вопросам. На совещании было отмечено, что необходимо обратить внимание первичных организаций на необходимость оказания помощи коммунистам, работающим в профсоюзных и молодежных организациях, с тем чтобы они последовательно осуществляли политику партии.

МЕЖДУНАРОДНАЯ ЖИЗНЬ

ПОЛИТИКА ПРОВОКАЦИЙ

Два эскадренных миноносца 6-го американского флота «Дайесс» и «Тернер» вошли сегодня в Черное море. Советская печать уже обратила внимание на провокационный характер этой акции и на то, что она предпринята в нарушение конвенции Монтре. В частности, советская печать указала на то, что один из эсминцев вооружен ракетно-торпедным оружием, могущим нести ядерные боеголовки. А это является нарушением положения конвенции Монтре, ограничивающего калибр оружия, с которым корабли нечерноморских держав могут войти в Черное море.

По сообщениям из Вашингтона, официальные лица пытаются доказать, что речь идет не о провокации, а об «обычном плавании». Представитель военно-морских сил США при этом ссылался на то, что с 1965 года американские эсминцы заходят в Черное море каждые шесть месяцев, хотя провокация не перестает быть провокацией от того, что она повторяется по два раза в год.

Официальные лица в Вашингтоне отрицают и факт нарушения конвенции Монтре. Однако, когда представителей Пентагона спрашивали, имеется ли на одном из эсминцев ракетно-торпедное оружие, они предпочли уклониться от прямого ответа.

Европейские адвокаты американской политики, в частности английские газеты «Таймс» и «Гардиан», пытаются оправдать вызывающую акцию вашингтонской военщины тем, что посылка американских военных кораблей в Черное море якобы является «ответом» на появление советских кораблей в Средиземном море. Этот фальшивый аргумент опровергли сами американцы, напомнив о том, что они предпринимали подобные провокации задолго до того, как советские корабли появились в Средиземном море.

А главное, прежде чем советские корабли оказались в Средиземном море, американский 6-й флот в течение многих лет хозяйничал там, грубо нарушая нормы международного права и создавая постоянную угрозу миру и безопасности народов. Конечно, борзописцы с Флит-стрит не настолько наивны, чтобы не отличить причину от следствия. Они умышленно стараются сбить с толку своих читателей, выдавая провокацию за «ответную меру», а действительно ответные меры за первопричину напряженности.

Посылка американских эсминцев в Черное море — это не просто провокация, а звено провокационной политики, проводимой американской военщиной и заправилами НАТО. Как известно, этой акции предшествовало создание особой службы НАТО со штабом в Неаполе, на которую возложены функции полицейского и шпионского надзора за судами других стран в Средиземном море. Теперь об'явлено, что на январь назначены маневры вооруженных сил НАТО в Европе.

Новый комбинат синтетических волокон пущен в эксплуатацию в болгарском городе Ямболе (на снимке). Основная продукция предприятия — волокно «ямболен» — будет широко использоваться в текстильной промышленности внутри страны и отправляться за рубеж.

Фото БТА—ТАСС.

ВЗРЫВЫ В ПАРИЖЕ

ПАРИЖ, 9 декабря. (ТАСС). В результате сильного взрыва, который раздался в салоне автомобильной фирмы «Рено» вчера около 4 часов утра, все огромные стекла салона были выбиты, часть внутреннего оборудования сильно повреждена. Ввиду позднего часа в салоне никого не было, однако взрывной волной был ранен один человек, живущий в соседнем с салоном доме.

Это не первый взрыв во французской столице за последние несколько дней. В ночь с пятницы на субботу взрывы потрясли три банковских помещения в Париже. Один человек был ранен, зданиям нанесен большой материальный ущерб.

Сейчас ведется расследование. Организаторы взрывов пока не известны. Однако, как отмечала газета «Юманите-диманш», «кто бы они ни были, эти взрывы могут быть выгодны лишь тем, кто заинтересован в том, чтобы помешать развитию народных и демократических действий».

АГЕНТЫ РАЗОБЛАЧЕНЫ

КАИР, 9 декабря. (ТАСС). Органы контрразведки ОАР сообщили о разоблачении пяти агентов израильской разведки.

Фоторепортер Мунир Мухаммед Абдель Гани был арестован 28 ноября этого года на каирском аэродроме. При нем были обнаружены фотопленки, содержащие сведения об экономическом и военном потенциале ОАР, а также фотографии военных об'ектов.

По сообщению газеты «Аль-Ахрам», Мухаммед Абдель Гани был завербован израильской разведкой во время его пребывания в Швейцарии и Италии. Возвратившись в ОАР, Мухаммед Абдель Гани склонил к сотрудничеству с израильскими агентами своего знакомого, корреспондента агентства Ассошиэйтед Пресс Али Махмуда Мусу, который должен был собирать информацию об экономическом и политическом положении страны.

Офицер запаса египетской армии Абдель Фаттах Абдель Азиз был завербован во время пребывания в израильском плену после военного конфликта летом 1967 года. Учитывая, что его постоянным местом жительства был портовый город Александрия, израильская разведка требовала от него сведений о военно-морских силах страны.

Четвертый обвиняемый, капитан испанского торгового судна Антонио Каналис, был завербован израильской разведкой в Марселе. В сборе разведывательных сведений о передвижении египетских военных кораблей он рассчитывал на помощь одного египетского лоцмана, который, однако, сообщил египетским властям о попытке капитана склонить его к шпионажу.

Пятым обвиняемым является бывший сотрудник МИД ОАР, который передавал разведывательную информацию сотруднику иностранного посольства.

НА КРУТОЯРЬЕ

Любимый уголок природы (конкурс)

ПЕРЕЛОЖИВ рыбу крапивой, я закончил сборы и начал укладывать вещи в машину, а Виктор все еще молча стоял на краю обрыва.

— Поехали, — крикнул я.

Он словно не слышал. Тогда я подошел и тронул его за плечо.

— Ты и в следующую субботу сюда приедешь? — вместо ответа спросил Виктор.

— Да. А что?

Он не ответил и продолжал задумчиво смотреть. Я тоже глянул в том же направлении. По противоположному берегу реки тянулась длинная отмель с нетронутым песком. Дальше, перед самыми кустами, расстилалась необычно свежая, зеленая, реденькая травка, а за ней начинались этажи непролазных зарослей. Живой стеной вставал молодой тальник с остроконечной листвой от самой земли. Над кустарником, споря друг с другом, дружно тянулись гибкие стройные с бледной корой молодые тополя. Могучие ветвистые многолетние тополя с тяжелыми листьями надежно охраняли реку.

Вниз по течению, где Кия делала поворот и заканчивался песок, картина резко менялась. Начинался желтый крутояр, уходящий вдаль. Там поднималась уже тайга. Деревья тесно толпились по самой кромке яра. Высокие темные ели выделялись на общем фоне. По всему крутоярью прибрежная часть реки была завалена упавшими деревьями и их обломками.

Этими корягами и славится Кия. От самого Мариинска до впадения ее в Чулым река делает петли по восемнадцать — двадцать километров, пробираясь по бесконечной Мариинской тайге, и на всем протяжении песчаные косы чередуются с крутоярьем, заваленным коряжником.

Весной Кия многоводна и своенравна. Разливается она на несколько километров, соединяясь с бесчисленными озерами, разбросанными по обеим сторонам реки. Все эти озера — старые русла реки, глубокие, заросшие, затерявшиеся в тайге, с плохими подходами. Рыбы в них много, но взять ее нелегко.

Весной холодные и сильные волны подмывают крутояры, и с глухим стоном падают в воду могучие ели, сосны, кедры, лиственницы и тополя. Пружинисто падает кустарник, цепляясь за берег. Часть упавших деревьев река уносит, но немало их остается у берега.

Успокаивается и входит в берега река в середине июня. За долгие годы люди хорошо изучили коварство реки, почти все деревни расположены в пяти—восьми километрах от главного русла реки.

В коряжниках рыбам раздолье. Стайками носятся озорные любопытные окуньки в сопровождении своих старших горбатых полосатых сородичей. Часами стоят на глубинах откормленные, осторожные язи. Они очень разборчивы в еде. Правда, к осени язь не прочь полакомиться и мелкой рыбешкой и довольно часто по ошибке хватает ярко играющую блесну. Язя в Кие много. На тихих вечерних зорьках язи начинают резвиться и выскакивают с шумом из воды. Эти всплески сводят с ума рыбаков. Затаившись в коряжнике, сжавшись в пружину, выжидают добычу осторожные стремительные щуки.

В солнечные тихие дни, если замереть на крутоярье, то удастся увидеть черные спинки ельчиков. Они с ходу кидаются к поплавку, стукнут его носами и тут же разлетаются в разные стороны. На червя они идут крайне неохотно. Осенними холодными ночами выходят из своих жилищ головастые налимы. Они неторопливо ползут по дну, ощупывая все усами. Вот здесь и нужно подкинуть клубок червей с хорошо замаскированным крючком. Заглатывает наживу налим намертво. Встречаются в Кие нельмы и осетры, но это только на тонких знатоков или удачников.

Взять рыбу в Кие можно только на удочку, донку или спиннинг, да и то нужно отлично знать дело. Корма в реке хватает, и рыба не жадничает, но от откормленных в манке хрущей, особым способом приготовленного теста или остроумно изготовленной блесны не отказывается.

...Глянул я на этажи зарослей, на обкатанные водой коряги, и стали мне понятны думы Виктора. Жил он в большом, пыльном, многоголосом городе. По внешности — типичный интеллигент с характерной привычкой поправлять указательным пальцем очки на переносице. А родители его были коренными таежниками. Была у него тоска по природе...

Теперь и я живу вдали от Кии и тоже скучаю по милым сердцу корягам.

В. КОЛЮБАКИН.

г. Новокузнецк.

К СВЕДЕНИЮ ЖИТЕЛЕЙ г. КЕМЕРОВА

Товарищи!

По техническим причинам движение пешеходов, трамвая и автотранспорта по коммунальному мосту через реку Томь временно закрыто.

Перевозка населения на правый берег реки Томи организуется железнодорожным транспортом с 6.00 утра до 2 час. ночи от станции Предкомбинат до станции Правотомск (см. расписание). Проезд к станции Предкомбинат — на трамвае по маршруту № 1, на автобусе — по маршруту № 3 до коксохимзавода.

Сохраняется автобусное движение из Кировского в Рудничный район до реки Томи (и обратно), а на левом берегу — от драмтеатра до реки Томи.

ГОРИСПОЛКОМ.

ГРАФИК
ДВИЖЕНИЯ ПРИГОРОДНОГО ПОЕЗДА ПРЕДКОМБИНАТ—ПРАВОТОМСК

(ВРЕМЯ МОСКОВСКОЕ).

№№ пп	Отпр. со ст. Предкомб.	Прибытие на ст. П-Томск.	Стоянка	№№ пп	Отпр. со ст. Правотомск	Прибытие на ст. П-комб.
308	19-20	19-31		305	3-40	3-55
310	20-50	21.03	0-42	309	21.45	22-00
312	2-20	2-33	0-17	311	2-50	3-05
314	4.00	4-13	0-37	313	4-50	5-05
316	8-00	8-13	0-57	315	9.05	9-20
318	10-00	10-13	0-47	317	11-00	11-15
320	12-30	12.43	0-37	319	13-20	13-35
322	15-30	15-43	0-47	321	16-30	16-45

ЗОЛОТАЯ ГОРА

ОЧЕНЬ меткие и справедливые прозвища дает наш народ. И не только людям. Если уж назвали горку Веселой — тр лучше не придумаешь: и снег на ней тает раньше, и народ всегда там, песни на ней веселее и звонче. А если попадешь в Кислую щель — будь уверен: наберешь кислицы столько, что еле унесешь. Горы Кедровая, Мохнатая, Малиновая, Горелая — здесь все понятно, ясно, но почему называется Золотой горой, что находится близ Салаира?

На ней нет ничего, кроме многовековых лиственниц, мрачных сосен да болтливых осин. Золото там не моют. Солнце еле пробивается через заросли, перевитые хмелем, и я не сказал бы, что оно золотит эту гору. Камни, ямы, пещерки — все скрыто в густой, высокой траве. Даже в грибную пору не найдешь ничего.

Долго я был в неведении. А узнал я о ней совсем случайно...

Осенью на Золотую гору приходит за хмелем много народу. Хмель там, надо сказать, очень крупный и много его. Где-то плантации разводят, холят, выращивают хмель, а здесь его пропасть. Вот и попал в эту пору я на свое любимое место. Сел у пещерки, отдыхаю. Подошел дед, тоже сел. Закурили. Молчим.

Странные бывают встречи в тайге. Ведь и незнакомы мы вовсе, а вот сидим рядом. В тайге, в горах всегда тянет к человеку.

Поговорили о пустяках, повосторгались красотой горы. И тут я спросил, не знает ли он, почему гора — Золотая?

— Как не знать? — ответил он. — Было это давно. Царица тогда владела этими землями. Был тут рудник. Серебро, золото добывали горные рекруты. Работал на том руднике здоровенный парень из казаков уральских, Иваном звали. За что попал он сюда, никто не знал, а догляд за ним был строгий. Ничуть не покорялся никому. Вз'елось на него начальство, в самую глубокую шахту загнали, к тачке приковали цепью. Как уж там случилось, убег парень из шахты, убег вместе с тачкой. Как ни искали его, а найти не могли. А тут же вскоре стала лихая ватажка по дорогам шалить. Терялись царские обозы с серебром и золотом. Такой жути нагнала ватажка, что обозы по месяцам собирались.

Долго бы еще гулял Иван со своими лихими людьми на воле, да нашлась продажная душа. Привел предатель солдат вот к этой горе. Бились страшно, но Ивана все-таки не схватили. Исчез он. И не унес он золото, а спрятал на этой горе. Где спрятал — никто не знает. Вот с той поры и зовется эта гора Золотой. Я-то эту историю знаю от матери своей. Сдается мне, мои родичи тоже тут полегли, ведь мы-то салаирские, коренные. Вот и манит гора. Так-то, паря.

Дед поднялся, посмотрел вокруг и пошел вниз по склону.

Мрачные сосны стояли вокруг меня и где-то вверху качали огромными головами. Может быть, они видели всю эту историю в своем детстве. Но молчалива природа. Она не может рассказать людям про храброго атамана и его товарищей, о казне, которая, может быть, хранится где-то здесь. А, может, еще не пришло время Золотой горы. Но придет. Раскроет она свои тайны на радость и счастье людям.

В. СУХОТИН,
электрослесарь
Кемеровской ГРЭС.

Театр оперетты Кузбасса

26, 28, 29, 30, 31 декабря и 1 января

НОВОГОДНИЕ ВЕЧЕРА

В фойе играет эстрадный оркестр, игры, танцы, аттракционы.

Начало в 20 часов. Билеты продаются.

4 и 5 января

НОВОГОДНИЕ ВЕЧЕРА ДЛЯ СТАРШЕКЛАССНИКОВ

Принимаются коллективные заявки.

Начало в 20 часов.

НОВЫЕ ТОВАРЫ

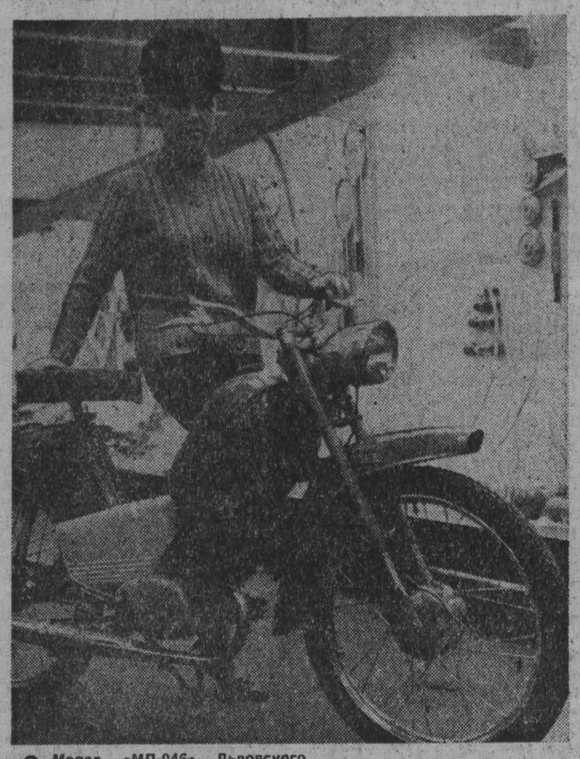

● Мопед «МП-046» Львовского мотозавода — быстроходная, легко управляемая и экономичная машина, предназначенная для повседневных поездок, прогулок и длительных путешествий. Ее максимальная скорость — 50 километров в час.

● Минский завод холодильников осваивает производство нового морозильника для хранения продуктов «М-60». Емкость его камеры 60 литров. Его начнут выпускать в 1969 году.

● Малогабаритный радиоприемник «ВЭФ-12» с питанием от батарей обеспечивает прием радиостанций, работающих в диапазонах длинных, средних и коротких волн, как в походных, так и в стационарных условиях.

Он экономичен, имеет высокие электрические и акустические параметры, надежную конструкцию. Корпус изготовлен из пластмассы и декоративных металлических элементов.

В 1969 году намечено выпустить свыше семисот тысяч таких радиоприемников.

Фотохроника ТАСС.

ТРЕТЬЯ ОБЛАСТНАЯ

Вчера в клубе Кемеровского коксохимического завода закончилась третья научно-практическая конференция средних медицинских работников Кузбасса. На конференции присутствовали гости из Новосибирска, Томска, Омска, Барнаула.

За два дня делегатам было прочитано около двадцати докладов, шесть секций пропагандировали передовой опыт, накопленный лучшими медицинскими коллективами области. В фойе клуба действовало несколько выставок детского питания, тематических больничных альбомов, уголок медицинской литературы.

Г. МИХАЙЛОВ.

ВЫЗЫВАЕМ ПОЛИТЕХНИКОВ

Студенты Сибирского металлургического института, отвечая на призыв томских политехников включиться в соревнование за достойную встречу 100-летия со дня рождения В. И. Ленина, взяли социалистические обязательства.

На первом месте у коллектива—учеба и научная работа. Намечено провести методическую конференцию «Совершенствование учебного процесса», внедрить сетевые графики планирования учебного процесса на строительном факультете, увеличить об'ем хоздоговорных работ и внедрения в производство результатов научных исследований.

Студенческий строительный отряд СМИ неплохо поработал летом на стройках области. А сейчас об'явлено ударным строительство студенческого городка —вот где пригодятся вторые профессии.

100 студентов станут лекторами. Запланировано прочитать более 600 лекций для трудящихся города о жизни и деятельности Ильича, о созданной им партии коммунистов.

Традиционными стали теоретические конференции в институте. Первой будет рассмотрена также тема: «Значение ленинского идейного наследия в формировании коммунистического мировоззрения студентов». В актовом зале СМИ начнет работать ленинский кинолекторий.

Коллектив СМИ вызвал на соревнование кемеровских политехников.

В. МЫТАРЕВ.

ВЕТЕРАН ПОКИДАЕТ ПОЛЕ

Серебряные призеры прошлогоднего первенства страны по хоккею с мячом — столичные динамовцы одержали в повторной встрече с иркутским «Локомотивом» победу — 7:2.

Двадцатидвухградусный мороз подстегнул хозяев поля. Они сразу бросились в атаку. Но не прошло и минуты, как игру остановили: ворота московского «Динамо» навсегда покидал охранявший их около 30 лет семикратный чемпион страны, пятикратный чемпион мира, заслуженный мастер спорта Анатолий Мельников. Более тысячи болельщиков, не испугавшихся стужи, тепло проводили ветерана. Его место занял Юрий Шальнов. Он пропустил два мяча от иркутян (Почебут и Протасов), но столичные хоккеисты ответили семью мячами (Осинцев — 4, Лизавин, Герасимов, Соловьев).

В. ПИМЕНОВ,
корр. ТАСС.

ХОККЕЙ ЛЮБИТ ДИСЦИПЛИНИРОВАННЫХ

Спортивно-техническая комиссия Федерации хоккея СССР 9 декабря вновь вернулась к рассмотрению хулиганского поступка хоккеистов ленинградской команды СКА во время их матча чемпионата страны 26 ноября в Свердловске. СТК согласилась с решением спортивного Комитета Министерства обороны СССР, принявшего суровые меры к нарушителям. Старшему тренеру СКА Н. Пучкову об'явлен строгий выговор. На игроков В. Шеповалова, С. Солодухина, Б. Егорова и В. Панюхина наложены дисциплинарные взыскания. Одновременно спортивно-техническая комиссия удовлетворила просьбу коллектива о смягчении наказания Солодухину, Егорову, Панюхину, дисквалифицировав их не на пять матчей, а на два и три условно.

Капитаном команды избран И. Щурков. В ближайшие дни состоятся выборы нового комсорга.

СТК одобрила решение Всесоюзной коллегии судей, отстранившей от проведения состязаний на первенство страны московских арбитров Л. Гусева и А. Захарова, опоздавших по своей вине на игру в Свердловске.

(Корр. ТАСС).

ИЗ ЗАЛА СУДА

ЦЕНА ЧУЖОГО ИМЕНИ

Студент-выпускник Кемеровского политехнического института Василий Саяпин готовился к защите дипломного проекта и был озадачен, увидев «гостей» из милиции, заинтересовавшихся его персоной. Интерес оказался не праздным — за Саяпина долгие годы выдавал себя некто Юрий Сухачов, совершивший в прошлом преступление и бежавший из мест заключения.

Обо всем этом рассказывалось в корреспонденции «Чужое имя», опубликованной в «Кузбассе» 23 июня этого года. В редакцию поступили письма от читателей, заинтересовавшихся результатами выступления газеты.

Судебная коллегия по уголовным делам Кемеровского областного суда, рассмотрев дело по обвинению Суханова, приговорила его к четырем годам лишения свободы в исправительно-трудовой колонии общего режима.

В. МИРОНОВ.

В ТЕАТРАХ, ЦИРКЕ И КИНО

Драматический ТЕАТР. ДРУГАЯ. Начало в 19 час. 30 мин.

Театр ОПЕРЕТТЫ. ЦЫГАНСКИЙ БАРОН. Начало в 19 час. 30 мин.

ГОСЦИРК. НОВОЕ ИЛЛЮЗИОННОЕ РЕВЮ. Засл. арт. РСФСР Зинаида ТАРАСОВА. ГРУЗИНСКИЙ ЦИРКОВОЙ КОЛЛЕКТИВ. Начало в 20 часов.

Кинотеатр «ЮБИЛЕЙНЫЙ». Новая широкоэкранная кинокомедия, производство «Мосфильм». ЗОЛОТОЙ ТЕЛЕНОК, две серии (10, 1-15, 4-50, 8).

Кинотеатр «МОСКВА». 1. Журнал «Иностранная кинохроника» № 18. Широкоэкранная кинокомедия ЗОЛОТОЙ ТЕЛЕНОК, две серии (10, 1-30, 5, 8-30). 2. Журнал «Фитиль» № 62. Художественный фильм ЧЕЛОВЕК-АМФИБИЯ (10, 2-30— для детей). ЗОЛОТЫЕ СЕРЬГИ, две серии (12, 4-30, 7, 9-30 — детям смотреть не рекомендуется).

Кинотеатр «КОСМОС». 1. Журнал «Визит Косыгина в Пакистан». Чехословацкая трагикомедия КАК ИЗБАВИТЬСЯ ОТ ГЕЛЕНКИ (10, 2, 6, 9-50). ВИЙ (12, 4, 8). В СТРАНЕ МАЛИ (к сеансу в 9-50). 2. Журнал «Дети... снова дети». Цветная кинокомедия ТРЕМБИТА (9-30, 1-30 — для детей; 7-30). АРЕНА (11-30, 3-30, 5-30, 9-30). АРХИТЕКТУРА. ЭКСПО-67 (к сеансу в 9-30).

Детский кинотеатр «ПИОНЕР». СКАЗКА О ЦАРЕ САЛТАНЕ (10, 2-10, 4, 8); ГЕРОЙ НАШЕГО ВРЕМЕНИ; БЭЛА (11-50, 5-40, 9-40).

Кинотеатр «ОКТЯБРЬ». НА ГРАФСКИХ РАЗВАЛИНАХ (10, 2). ОСКАР (12, 4, 5-50, 7-40, 9-30). СОПЕРНИКИ (к сеансу в 9-30).

Кинотеатр «МЕТАЛЛУРГ». ВАСИЛИСА ПРЕКРАСНАЯ (10, 2). ОСКАР (12, 4, 5-50, 7-40, 9-50). ВЕЛИКОЕ НАСЛЕДИЕ (к сеансу в 7-40).

Кинотеатр «ПРОГРЕСС». ВОЙНА И МИР», 2-я серия (10, 2). ТРЕМБИТА (12, 4, 6, 7-50, 10). ОЛИМПИЙСКИЙ ГРЕНОБЛЬ (к сеансу в 7-50).

Кинотеатр «ЛУЧ». ЗОЛОТОЙ ТЕЛЕНОК, две серии (10, 1-20, 4-40, 8).

Кинотеатр «КОМСОМОЛЕЦ». НАД ТИССОЙ (3). ДОМ И ХОЗЯИН (5, 7, 9 — детям смотреть не рекомендуется).

Дворец культуры СТРОИТЕЛЕЙ. ДОМ И ХОЗЯИН (5, 7, 9 — детям смотреть не рекомендуется).

ДК КИРОВСКОГО РАЙОНА. ЗОЛОТОЙ ТЕЛЕНОК, две серии (2, 5-30, 9).

Дом культуры ШАХТЕРОВ. ТРЕМБИТА (3, 5, 7, 9). ВЛЮБЛЕННЫЕ СРЕДИ НАС (к 9-час. сеансу).

Клуб КОКСОХИМЗАВОДА. ГРЕК ЗОРБА (5-15, 7, 9 — детям смотреть не рекомендуется). КОГДА ПОЮТ ПАРУСА (к 9-час. сеансу).

ХРАНИТЕ ДЕНЬГИ В СБЕРЕГАТЕЛЬНОЙ КАССЕ

Рабочие и служащие, получающие единовременное вознаграждение за выслугу лет, могут при желании перечислить часть или всю сумму вознаграждения в качестве вклада в сберегательную кассу.

Для этого необходимо подать в расчетную часть своего предприятия или учреждения письменное заявление, указав в нем, в какую сберегательную кассу и в какой сумме сделать перечисление.

Вознаграждение за выслугу лет может быть перечислено как на ранее открытый счет, так и на новый.

Сберегательные кассы обеспечивают надежное, выгодное и удобное хранение сбережений. По вкладам, внесенным в сберегательные кассы, вкладчикам выплачивается доход в виде процентов или выигрышей.

Сохранность денежных сумм, вверяемых сберегательным кассам, гарантируется правительством СССР.

НОВОКУЗНЕЦКИЙ УЧЕБНЫЙ КОМБИНАТ
Минмонтажспецстроя СССР
ПРОВОДИТ ПРИЕМ НА 5-МЕСЯЧНЫЕ КУРСЫ

подготовки рабочих по специальностям:

слесари-монтажники металлургического сборудования, электромонтажники, слесари-сборщики стальных конструкций.

На курсы принимаются юноши (мужчины) в возрасте не моложе 17 с половиной лет с образованием 8—10 классов. Принятым на курсы выплачивается стипендия в размере 62 руб. в месяц. Нуждающимся предоставляется общежитие.

Обращаться по адресу: Новокузнецк-51, ул. Лумумбы, 31.

Кемеровский трест столовых и ресторанов
ОБ'ЯВЛЯЕТ НАБОР УЧАЩИХСЯ
для обучения профессиям повара и официанта.

Принимаются местные жители гор. Кемерова в возрасте от 17 до 20 лет с образованием 8—10 классов. Выплачивается стипендия в размере 45—54 рубля.

Срок обучения один год и шесть месяцев.

Обращаться в отдел кадров треста: ул. Красная, 7.

Кемеровская база Росторгодежда РЕАЛИЗУЕТ
по безналичному расчету
УПАКОВОЧНЫЕ МЕШКИ
по цене 70 копеек за единицу.

Кемеровское отделение ВТО и коллектив драматического театра им. Луначарского с глубокой скорбью извещают о кончине актрисы областного драматического театра

БОЛЛИ
Екатерины Петровны

и выражают соболезнование семье покойной.

НЕДЕЛЯ ГОЛУБОГО ЭКРАНА

11 ДЕКАБРЯ

Показывает Москва: 12.50 — Международные соревнования по художественной гимнастике. 16.30 — Программа передач. 16.35 — Театральные встречи. 17.35 — Музыкальная программа. 18.35 — Теленовости. 19.00 — Клуб кинопутешественников. **Показывает Кузбасс:** 20.00 — Лауреаты «Молодости Кузбасса». 20.30 — Теленовости. 20.45 — «Ты видишь, я не забываю» — художественный документальный телефильм. 21.45 — Концерт инструментальной музыки.

12 ДЕКАБРЯ

12.00 — В помощь школе. Математика. 9—10-е классы. Абсолютная величина числа. 12.30—Мультипликационный фильм. 12.40 — Для малышей. Карандаш и зима. 18.00 — В помощь школе. Математика. 9—10-е классы. Абсолютная величина числа. 18.30 — Мультипликационный фильм. 18.40 — Для малышей. Карандаш и зима. 19.00 — Киножурнал. 19.10 — За технический прогресс. 19.50 — «Песни дарит Варшава» — фильм-балет. 20.10 — Теленовости. 20.25 — Кинохроника. 20.45—Экран, год 1968-й.

13 ДЕКАБРЯ

19.00 — Для школьников. Эврика! 19.30 — Киножурнал. 19.40 — Теленовости. 19.55 — Международное обозрение. 20.10 — «Летопись полувека. 1955 год». 21.00 — «Элегия». Спектакль Барнаульского драматического театра. 22.40 — Кинохроника. 22.50 — Литературный концерт.

14 ДЕКАБРЯ

Показывает Москва: 10.30 — Программа передач. 10.35 — Международные соревнования по фигурному катанию. 12.35 — Премьера телевизионного спектакля. 13.45 — Теленовости. 14.00 — С днем рождения. 14.30 — «Затемненные окна». Премьера телевизионного художественного фильма. 3-я серия. **Показывает Кузбасс:** 19.00 — Не проходите мимо. 19.40 — Кинохроника. 20.10 — Вечер в сельском клубе. 20.50 — «Дай лапу, друг» — художественный фильм. **Показывает Москва:** 23.30 — Мир социализма. 24.00 — Международные соревнования по фигурному катанию.

15 ДЕКАБРЯ

Показывает Москва: 10.30 — Программа передач. 10.35 — Международные соревнования по фигурному катанию. 14.00 — Для вас, женщины. 14.30 — «Подвиг» — телевизионный альманах. 15.00 — Для юношества «Путь в науку». Ответы на вопросы. 16.00 — Музыкальная передача **Показывает Кузбасс:** 19.00—Мультипликационный фильм. 19.30 — «Остров сокровищ» — художественный фильм. 21.00 — Старинный русский романс. Передача третья. **Показывает Москва:** 23.30 — Международные соревнования по фигурному катанию. 01.35 — «Наш сосед». Финляндия. 1-й тур викторины.

Зам. редактора
Ю. Д. БАЛАНДИН.

Наш адрес: г. Кемерово, ул. Трудовая, 64; телефоны редактора 6-61-54, приемной 6-69-74, заместителей редактора 6-70-82 и 6-65-74, ответственного секретаря 6-63-81, зам. ответственного секретаря 6-65-63, отделов редакции: партийной жизни 6-61-83, пропаганды 6-66-73, промышленного 6-69-44 и 6-63-02, сельского хозяйства 6-67-82, советского строительства 6-64-84, строительного 6-67-46, культуры 6-62-01, писем и рабселькоров 6-90-52 и 6-60-72, информации 6-62-37, об'явлений 6-68-72, фотокорреспондентов 6-90-63, директора издательства 6-69-23, общественной приемной 6-66-52, бухгалтерии 6-90-54, директора типографии 6-89-32.

ОП 04431. Типография «Кузбасс» управления по печати. Тираж 165.000 экз. Заказ 2345