Пролетарии всех стран, соединяйтесь!

КУЗБАСС

ОРГАН КЕМЕРОВСКОГО ОБКОМА КПСС и ОБЛАСТНОГО СОВЕТА ДЕПУТАТОВ ТРУДЯЩИХСЯ

№ 256 (12538).
Среда, 30 октября 1968 г.
Год издания 47-й.
Цена 2 коп.

Кемеровская областная научная б-ка газетно-журнальный фонд

ОКТЯБРЮ — ДОСТОЙНУЮ ВСТРЕЧУ!

10-МЕСЯЧНЫЙ ПЛАН — ДОСРОЧНО!

Трудящиеся промышленных предприятий области, борясь за досрочное выполнение пятилетнего плана и принятых предоктябрьских обязательств, добились хороших результатов. Десятимесячный план по реализации и производству большинства важнейших видов продукции ВЫПОЛНЕН НА 6 ДНЕЙ РАНЬШЕ СРОКА.

До конца месяца будет реализовано промышленной продукции на десятки миллионов рублей дополнительно.

Наилучших результатов добились предприятия, перешедшие на новую систему планирования и экономического стимулирования. Промышленность области начала выдавать продукцию в счет ноября.

РАПОРТ МОЛОДЫХ ГОРНЯКОВ

В канун 50-летия Ленинского комсомола на старейшей в Кузбассе шахте «Пионерка» Беловского рудника состоялось комсомольское собрание, на котором было решено отправить в адрес ЦК КПСС трудовой рапорт. В письме, в частности, говорится: «Коммунисты и комсомольцы нашей шахты за 35 лет ее существования дали стране сотни миллионов тонн высококачественного топлива. За заслуги в годы Великой Отечественной войны нашему коллективу было присуждено и вручено на вечное хранение знамя Государственного Комитета Обороны. Сейчас мы продолжаем традиции того героического времени. Включившись в соревнование за достойную встречу 100-летия со дня рождения В. И. Ленина, обязуемся выдать на-гора к этой знаменательной дате 46.500 тонн угля сверх плана».

(Корр. «Кузбасса»).

Шахту «Алардинская-1» многие опытные специалисты называют красавицей. Привлекает внимание компактность надшахтных об'ектов: просторный административно-бытовой комбинат, столовая, комплекс углепогрузки. Здесь все предусмотрено для высокопроизводительной работы горняков.

Сейчас на шахте предпусковой период: проходятся последние горные выработки, готовятся лавы, в которых будут смонтированы механизированные комплексы. В начале будущего года «Алардинская-1» даст первый уголь.

Проходческая бригада Андрея Гальстера из Малиновского шахтостроительного управления, пожалуй, больше всех потрудилась на новой шахте. Это она прошла почти все выработки главного направления.

НА СНИМКЕ: Анатолий Ельченинов из бригады А. Гальстера за работой.

Фото М. Викторова.

13.000 МОЛОДЫХ РАЦИОНАЛИЗАТОРОВ

Областной совет Всесоюзного общества изобретателей и рационализаторов и обком ВЛКСМ с 1 июля по 1 октября текущего года провели всекузбасский конкурс на лучшее изобретение и рационализаторское предложение, посвященный 50-летию ВЛКСМ. За это время советами ВОИР и комсомольскими организациями предприятий области была проделана большая работа. Свыше 13.000 молодых рационализаторов включились в конкурс. И вот наступил день, когда комиссия подвела результаты. Более 60 молодых новаторов награждены Почетными грамотами обкома ВЛКСМ и денежными премиями. Среди них молодые рационализаторы Г. П. Шатилов — главный энергетик Бачатского угольного карьера, Ф. К. Ожогин — электрослесарь шахты «Шушталепская», И. М. Сенчилов — слесарь Южно-Кузбасской ГРЭС, В. Е. Иванов — фрезеровщик Кедровской автобазы.

Г. КИСЕЛЕВ,
секретарь областного совета ВОИР.

КОЛЛЕКТИВНЫЙ ТРУД — СТОЛЕТИЮ ИЛЬИЧА

Недавно на общем собрании коллектив Томь-Усинской автобазы принял социалистические обязательства в честь 100-летия со дня рождения В. И. Ленина. Основные пункты его такие: перевезти сверх государственного плана 1.850.000 тонн грузов; выполнить пятилетний план грузоперевозок к 5 декабря 1970 года; за счет себестоимости перевозок дать сверхплановую прибыль — 130.000 рублей; сэкономить горюче-смазочных материалов на месячную потребность для всей автобазы; внедрить в производство 45 рационализаторских предложений с экономическим эффектом в 25 тысяч рублей.

Наибольшая нагрузка по этим обязательствам падает на автоколонну № 4. Она одна взялась перевезти сверх плана миллион тонн грузов. Шоферы этой колонны вызвали на соревнование 5-ю автоколонну своей же автобазы и 3-ю — Междуреченской.

Знамена — победителям

Совет Министров РСФСР и ВЦСПС рассмотрели итоги Всероссийского социалистического соревнования автономных республик, краев и областей за получение высоких урожаев зерновых культур, успешное проведение уборки урожая и за сверхплановую продажу государству зерна в 1968 году.

Переходящее Красное знамя Совета Министров РСФСР и ВЦСПС с выдачей денежной премии присуждено, среди других областей, и Кемеровской области.

ПОДВИГ ВДОХНОВЛЯЕТ

Меня недавно приняли в члены Коммунистической партии. Это важное событие в моей жизни совпало с новой радостью: запущен космический корабль «Союз-3» с летчиком-космонавтом на борту, Героем Советского Союза полковником Г. Т. Береговым. Я горжусь тем, что такие люди, как заслуженный летчик-испытатель СССР Георгий Тимофеевич Береговой, — коммунисты. Подвиг моего товарища по партии вдохновляет меня и всех ребят нашей бригады. К концу месяца мы решили добыть 1.000 тонн угля сверх плана и таким образом отметить замечательное событие в жизни советских людей.

Г. ТИХОНОВ,
бригадир забойщиков участка № 2 шахты № 3-3-бис.
г. Прокопьевск.

ТРУДОВОЙ ПОДЪЕМ НАРАСТАЕТ

— Чем встречают труженики села 51-ю годовщину Великого Октября? — С таким вопросом обратился наш корреспондент к первому секретарю Топкинского горкома КПСС **В. И. Ахремочкину.**

— У хлеборобов Топкинского района, — сказал он, — главный показатель — более чем стопудовый урожай зерновых со всей площади в 68 тысяч гектаров. Для нынешних условий это неплохой урожай. Он свидетельствует о том, что наши хлеборобы и специалисты заметно повысили культуру земледелия.

Совхозы района засыпали в закрома Родины 33 тысячи тонн зерна, запасли сортовые семена, создали фуражный и другие общественные фонды. Государственный план хлебозаготовок на этот год район перекрыл в полтора раза; а всего с начала пятилетки выполнено шесть годовых планов.

Словом, неплохо трудятся земледельцы. Если бы перечислить всех, кто заслуживает особой похвалы, получился бы длинный список. Назову лишь некоторых из тех, кто отличился в выращивании урожая и особенно на уборке хлебов в исключительно трудных условиях. Первый из первых Б. К. Гаевский — механизатор широкого профиля из Русаковского откормсовхоза. Он скосил в валки 662 и обмолотил 320 гектаров хлебов, намолотил свыше 4000 центнеров зерна. Комбайнер из Усть-Сосновского совхоза Н. А. Зиновик скосил 516, обмолотил 114 гектаров зерновых и выдал из бункера своего комбайна, 2253 центнера хлеба. В этом же совхозе В. П. Гуменюк обмолотил хлебов 419 гектаров. Л. Е. Гульков из Топкинского совхоза намолотил почти по 22 центнера с каждого из 361 гектара убранных им зерновых.

В эти дни наши хлеборобы не ослабляют трудового напряжения, закладывая основу высокого урожая в предстоящем году, который предшествует столетнему юбилею В. И. Ленина.

Неплохо ведут ударную вахту и животноводы совхозов района. Они досрочно выполнили годовой план продажи государству мяса и яиц, на 90 процентов выполнен напряженный план продажи молока. А коллективы ферм совхозов «Шишинский» и «Хорошеборский» уже рапортовали о выполнении этого плана. Вырос у нас отряд животноводов, перевыполняющих планы и высокие личные обязательства. Приведу некоторые примеры. Доярка совхоза «Зарубинский» А. И. Жукова за девять месяцев получила от каждой коровы своей группы по 3425 килограммов при годовом плане 3185 килограммов. Э. А. Тимофеева из совхоза «Шишинский» брала обязательство получить за год 3000 кг молока на корову. Это обязательство она перевыполнила за девять месяцев. Высоких показателей добились телятницы З. П. Елизова, А. М. Кузьмина и многие другие животноводы.

С неослабевающим под'емом трудятся совхозные коллективы. Рубежи на будущее у них такие: встретить столетие В. И. Ленина досрочным выполнением и перевыполнением заданий на пятилетку во всех отраслях сельскохозяйственного производства.

КОСМИЧЕСКИЙ КОРАБЛЬ «СОЮЗ-3» В ПОЛЕТЕ

СООБЩЕНИЕ ТАСС

28 октября 1968 года в 12 часов 15 минут московского времени на 34-м обороте вокруг Земли летчиком-космонавтом товарищем Береговым был проведен очередной телевизионный репортаж с борта космического корабля «Союз-3».

Миллионы телезрителей были свидетелями обстоятельного рассказа космонавта об устройстве кабины корабля и смежного отсека, предназначенного для научных исследований и отдыха. Телезрителям было показано внутреннее устройство кабины, пульты управления, с помощью которых космонавт осуществляет управление кораблем, расположение ручек управления, приборов и иллюминаторов. Наличие большого количества иллюминаторов создает хорошие условия для наблюдений космонавта.

Космонавт продемонстрировал невесомость, выпуская из рук переносную телевизионную камеру, которая свободно плавала в кабине. С помощью этой телевизионной камеры телезрители могли наблюдать картину, которую видит космонавт во время полета через иллюминаторы космического корабля: Землю с очертаниями берегов и морей, облачный покров.

Космонавт Береговой продолжает проводить научно-технические эксперименты, отработку бортовых систем управления, систем жизнеобеспечения и терморегулирования.

Состояние здоровья Георгия Тимофеевича Берегового хорошее. Все бортовые системы корабля функционируют нормально.

☆ ☆ ☆

28 октября 1968 года космический корабль «Союз-2» в соответствии с программой совершил посадку в заданном районе территории Советского Союза. В 10 часов 25 минут по команде с Земли на корабле «Союз-2» была включена тормозная двигательная установка. В 10 часов 51 минуту корабль вошел в плотные слои атмосферы и совершил управляемый спуск с аэродинамическим качеством и приземлился. Корабль спустился на парашюте с использованием на последнем участке системы мягкой посадки. В процессе полета космического корабля «Союз-2» была полностью выполнена намеченная программа по отработке систем корабля, а также по совместному маневрированию и сближению кораблей «Союз-2» и «Союз-3».

«Союз-3» продолжает полет. Все системы корабля продолжают функционировать нормально. Давление и температура поддерживаются в заданных пределах. Самочувствие товарища Берегового хорошее. Космонавт продолжал проводить запланированные научные эксперименты: визуальное наблюдение облачного покрова земной поверхности и наблюдение звездного неба.

☆ ☆ ☆

На 19 часов 23 минуты московского времени 28 октября космический корабль «Союз-3» совершил 38 оборотов вокруг Земли.

В соответствии с программой отработки систем корабля «Союз-3» летчик-космонавт товарищ Береговой на 36-м витке осуществил с помощью ручного управления ориентацию корабля в пространстве и включил бортовой двигатель. После выполнения этого маневра космонавт сориентировал корабль солнечными батареями на Солнце и произвел стабилизацию его в этом положении.

Параметры орбиты космического корабля «Союз-3» после проведенного маневра составляют:

период обращения — 88,8 минуты;

максимальное удаление от поверхности Земли (в апогее) — 244 километра;

минимальное удаление от поверхности Земли (в перигее) — 199 километров;

наклонение — 51,7 градуса.

Летчик-космонавт товарищ Береговой по установленному распорядку с аппетитом принимал пищу. Рацион космонавта включает разнообразные полноценные продукты. Например, обед третьего дня полета состоял из воблы, куриного филе, печенья, какао с молоком и чернослива.

По данным телеметрии, докладу космонавта и наблюдениям за ним во время телевизионных передач, состояние здоровья и самочувствие Берегового Георгия Тимофеевича хорошее. В течение всего третьего дня полета частота пульса космонавта находилась в пределах 63—68 ударов в минуту, частота дыхания — 12—15 в минуту.

С 18 часов 30 минут 28 октября до 4 часов 30 минут 29 октября космический корабль «Союз-3» будет находиться вне зоны радиовидимости с территории Советского Союза. В это время летчик-космонавт товарищ Береговой будет отдыхать в отсеке, смежном с кабиной космонавта.

☆ ☆ ☆

29 октября 1968 года в 3 часа 45 минут московского времени начался четвертый рабочий день летчика-космонавта Берегового Георгия Тимофеевича на космическом корабле «Союз-3».

В сеансе радиосвязи товарищ Береговой доложил, что он хорошо отдохнул и после физической зарядки и завтрака приступил к выполнению дальнейшей программы полета.

По его докладу и данным телеметрической информации, состояние и самочувствие товарища Берегового Георгия Тимофеевича отличное.

Все бортовые системы космического корабля «Союз-3» работают нормально, давление в кабине 770 миллиметров ртутного столба, температура 18 градусов Цельсия.

С летчиком-космонавтом товарищем Береговым поддерживается устойчивая радиосвязь.

ПРОВЕРЯЕМ ВЫПОЛНЕНИЕ ОБЯЗАТЕЛЬСТВ

КАЖДОМУ ЗАБОЮ — ВЫСОКУЮ НАГРУЗКУ!

Сентябрь для горняков, соревнующихся за высокую нагрузку на каждый забой, комплекс, машину, механизм, был месяцем особым. Во-первых, потому что он завершил девять месяцев года, и, во-вторых, именно в этом месяце еще шире развернулось соревнование коллективов бригад, участков, шахт и разрезов за достойную встречу 51-й годовщины Октября.

В этом соревновании многими коллективами одержаны большие трудовые победы. Газеты уже сообщали о достижении бригады Николая Путры с шахты «Чертинская-1», которая установила новый всекузбасский рекорд годовой производительности для узкозахватных комбайнов 1К-52Ш, выдав на-гора 512,4 тыс. тонн угля.

Благодаря слаженной работе механизаторов трест «Куйбышевуголь» выдал в сентябре 19,6 тыс. тонн сверхпланового угля, а с начала года плюс достиг 308,3 тыс. тонн, 2,7 тыс. метров подготовительных выработок. Ровно с начала года трудятся инициаторы областного соревнования — проходчики с шахты «Томь-Усинская-1-2», руководимые Иваном Нагаевым. *В начале октября — на 3 месяца раньше срока — бригада И. Нагаева завершила выполнение годового обязательства. Таких же успехов добились бригады И. Н. Мартынова с Бачатского карьера и Г. И. Конончука с шахты «Березовская-1».* Близки к завершению годовых обязательств бригады Г. В. Круковского (шахта «Бутовская»), А. В. Пимоненкова («Байдаевская-Северная»), Н. В. Щукина (Листвянский карьер).

Приводим результаты работы инициаторов соревнования за девять месяцев (в первой колонке — годовые обязательства, во второй — результат девяти месяцев, в третьей — ± к плану девяти месяцев):

Бригада В. И. Банщикова (щит, тыс. тонн)	146	106,8	+ 1,9
Бригада Н. П. Бизина (осн. штреки, метры)	3750	2726	+ 196
Бригада М. И. Брагина (щит, тыс. тонн)	320	125,0	+ 9,5
Бригада А. А. Бабенко (щит, тыс. тонн)	32,9	24,7	+ 2,5
Бригада В. Е. Дьячкова (ПК-3м, метры)	5000	2843	+ 456
Бригада А. С. Закревского (КГП, тыс. тонн)	108	15,5	— 0,4
Бригада Г. Г. Идрисова (ППМ-4, метры)	2550	1870	+ 30
Бригада Н. П. Каменщикова (ЭКГ-4,6, тыс. куб. м.)	2000	231,9	+ 141,9
Бригада Г. В. Круковского (ППМ-4, УБН-1, метры)	1260	975	— 64
Бригада Н. Г. Кочеткова (УП-3, метры)	2500	2161	+ 244
Бригада Г. И. Конончука (КМ-37Д, тыс. тонн)	258,2	285,5	+ 15,9
Бригада В. К. Лисевича (отбойные молотки, метры)	2844	1314	— 33
Бригада И. Н. Мартынова (2 сварен. гидроустановки, тыс. куб. м)	2385	3067	— 52,7
Бригада Н. Ф. Макарова (отбойные молотки, тыс. тонн)	88	48,5	+ 1,9
Бригада И. И. Нагаева (ВВ, метры)	2200	2187	+ 667
Бригада Л. А. Обгольца (ЭШ-1060, тыс. куб. м)	2600	2148	+ 152
Бригада А. В. Пимоненкова (гидромонитор, тыс. куб. м)	110	103,6	— 4,9
Бригада Д. К. Придаченко (ОМК тыс. тонн)	310	236,6	+ 19,3
Бригада Р. Ф. Путкова (1К-52Ш, тыс. тонн)	300	234,9	+ 26,8
Бригада С. И. Пугачева (тепловоз, тыс. куб. м.)	1100	723,4	+ 5,7
Бригада Н. М. Путры (1К-52Ш, тыс. тонн)	600	482,6	+ 62,6
Бригада И. З. Сафронова (ОМКТ, тыс. тонн)	220	114,7	+ 10,4
Шофер Д. К. Сименченков (КРАЗ-256, тыс. тонн)	50	36,5	+ 17
Бригада Л. Г. Ювженко (ОМКТ, тыс. тонн)	300	226,9	+ 22,1
Бригада Ф. Е. Шишкина (ЭКГ-8, тыс. куб. м)	1600	1012,6	— 32,1
Бригада Н. В. Щукина (ЭКГ-4,6, тыс. куб. м)	1000	940,8	+ 140,4

В сравнении с августом прирост дали бригады В. Е. Дьячкова (+198 м), Г. В. Круковского (+10 м), А. В. Пимоненкова (+5,7 тыс. т.). Л. А. Обгольца (+24 тыс. куб. м).

Развивая соревнование за увеличение нагрузки на очистной забой, каждую машину, агрегат, с ценной инициативой выступил коллектив Томь-Усинской автобазы комбината «Кузбасскарьеруголь» — перевезти сверх государственного плана 1 млн. 850 тыс. тонн груза к 100-летию со дня рождения В. И. Ленина.

В этой связи большое внимание уделяется распространению опыта работы экипажа коммунистов тт. Новичкова и Калашника по увеличению межремонтных пробегов автомобиля БелАЗ-540 до 150 тысяч километров. Начинание шоферов автобазы находит широкое распространение на всех угольных предприятиях города.

С нагрузкой выше 1000 тонн в сутки в сентябре работали 13 бригад, а с начала года такую нагрузку имеют 8 коллективов.

Работа передовых коллективов, распространение их опыта позволили в сентябре увеличить в среднем по комбинату «Кузбассуголь» подвигание действующей очистной линии забоев на 0,4 метра, в трестах «Куйбышевуголь» — на 1,3 м, «Ленинуголь» — на 1,1 м, «Томьусауголь» — на 3,3, «Кузбассгидроуголь» — на 11,6 метра. Среднемесячная производительность действующих очистных забоев возросла за 8 месяцев на 169 тонн, или на 2,9 процента к плану; резко поднялась она в трестах «Осинниковуголь» (5,7 проц.), «Куйбышевуголь» (8,9 проц.), «Ленинуголь» (7,6 проц.), «Кемеровоуголь» (4,9 проц.). На всех карьерах комбината «Кузбасскарьеруголь» возросла среднесуточная добыча угля. Особенно большой рост имеют карьеры Новосергеевский, Кедровский, Черниговский, Красногорский и другие. С начала года об'ем общей вскрыши возрос по сравнению с соответствующим периодом прошлого года на 13,1 тыс. куб. м. Производительность экскаваторов на добыче за 8 месяцев возросла на 4 тыс. тонн, на вскрыше — на 1,7 тыс. куб. м, на переэкскавации — на 1,6 тыс. куб. м, на отвалах — на 1,3 тысячи куб. м.

Руководители некоторых трестов и шахт недостаточно уделяли внимания подготовке выемочных полей, мало занимались укреплением трудовой дисциплины, организацией труда на основных и вспомогательных операциях. Только этим об'ясняется большое количество отстающих бригад и участков в трестах «Анжероуголь», «Киселевскуголь», «Кемеровоуголь», «Кировуголь».

Приближается 51-я годовщина Великого Октября. Задача партийных и профсоюзных организаций, хозяйственных руководителей — привести в действие все резервы производства, глубже и всесторонне проанализировать работу бригад, экипажей, участков с тем, чтобы каждый коллектив мог встретить всенародный праздник новыми победами в труде.

ЦЕЛЬ ЕГО ЖИЗНИ

ЭТА ВСТРЕЧА с Георгием Береговым состоялась в Звездном городке два года назад. За несколько минут до нее был короткий разговор с Ю. А. Гагариным. У Юрия Алексеевича была привычка прежде чем познакомить с кем-либо из отряда — дать ему хотя бы краткую характеристику. Обычно он говорил: «Отличный летчик». Не изменяя традиции, он на этот раз сказал больше:

— Очень интересный человек. Летчик с большой буквы. Я только в школу начал ходить, а он уже фашистов в небе громил.

— Сколько ему лет?

— Разве дело в возрасте? В нашем отряде нет более технически подготовленного летчика, чем Георгий Тимофеевич. Послушайте-ка его мнение о месте человека в освоении космической техники. С ним дружат, его ценят многие авиационные конструкторы, машины которых он испытывал. — И после паузы. — Я уезжаю, занимайте мой кабинет, тут вам никто мешать не будет. — И собрав со стола пачку свежих писем, уже прощаясь, сказал: — Сейчас я приглашу его к вам.

...В комнату вошел высокий летчик. Из-под черных густых бровей на меня взглянули серо-голубые строгие глаза.

— Береговой, — представился он. И сразу же: — Если можно, — без рассказа биографии. Неинтересно и скучно. Обо всем другом — с удовольствием.

Воспользовавшись советом Юрия Гагарина, беседу начал с техники.

— В последнее время раздаются голоса иных инженеров, пытающихся почему-то низвести человека до придатка к технике, до помощника всеумеющего автомата.

— Академик Королев отдавал должное автоматике, — сказал Береговой, — но настоятельно требовал, чтобы в условиях космического полета летчик-космонавт был руководителем техники. Стоит учитывать еще и психологический момент. Человек чувствует себя куда увереннее, когда знает, что успех эксперимента зависит непосредственно и от него, а не только от техники.

Приведу вам один пример. В зарубежной печати публиковались подсчеты специалистов. Они пришли к выводу, что надежность, например, автоматической межпланетной станции, облетающей небесное тело, составляет 22 процента, а при наличии на ее борту человека достигает почти 70.

Но если человек сможет не только контролировать работу систем, но и сумеет в случае возникновения неполадок устранить их, тогда степень надежности приближается к 93 процентам.

— Вы отдаете предпочтение человеку?

— Не впадаете ли в крайность? — ответил мой собеседник. — Я ни в коем случае не собираюсь противопоставлять автомат человеку. Человек не может, да и не должен заменять автоматику. Но нельзя жить и по принципу: «Я тебя, машина, создал, а теперь ты за меня работай, думай, а я отдохну». Союз человека и техники — вот что должно быть правилом нашей жизни.

Мне кажется, что в защиту «прав» человека в космосе говорит опыт полета Павла Беляева и Алексея Леонова на корабле «Восход-2».

Как известно, командир корабля на заключительном этапе полета использовал ручное управление для посадки. Он это сделал потому, что в системе ориентации обнаружились некоторые неполадки. Второй пример. Алексей Леонов был испытателем шлюзовой системы для выхода в космос и необычного космического скафандра. Нет сомнения, что от человека в ближайшем будущем потребуется умение работать за пределами корабля. Это — земные работы в космическом пространстве. Не скажу нового. В свое время об этом писал Константин Эдуардович Циолковский, много говорил Сергей Павлович Королев. Наверное, рабочим, специалистам придется участвовать в сборке и ремонте космических станций, поэтому выход из корабля, переход из одного в другой должны стать делом обычным.

— Не кажется ли вам, что космонавт, освобожденный автоматами от необходимости управлять полетом корабля, сможет больше отдать времени чисто научной, исследовательской деятельности.

— Мне думается, что время слишком широких обязанностей космонавта — командира корабля, исследователя неизведанного — сужается. Экипаж «Восхода» в составе летчика-инженера Комарова, ученого Феоктистова и медика Егорова положил начало полетам целых экипажей, где каждый имел свои определенные задачи. В дальнейшем на борту кораблей смогут находиться ученые самых различных областей знаний. Обязанности летчика-космонавта по мере развития космонавтики сведутся к выполнению прямых обязанностей командира корабля.

Нелегкая, но почетная задача стоит перед испытателями новой космической техники. Теперь — это цель моей жизни.

А. РОМАНОВ,
обозреватель ТАСС.

Новости События Факты

Рядом с деревней Колба установлена 70-метровая мачта нового телевизионного ретранслятора. В Тисуле и селах района это событие обрадовало многих: телевизоры в домах уже давно наготове.

Сейчас на ретрансляторе ведутся монтажные работы, устанавливается аппаратура. А накануне дня 51-й годовщины Советской власти Тисульский район включит голубые экраны.

☆ ☆ ☆

Активно идет подписка на газеты и журналы в селе Камышино Гурьевского района. Каждая семья здесь, наряду с другими периодическими изданиями, выписала районную и областную газеты. Среди механизаторов, полеводов и животноводов распространено уже более 800 экземпляров.

Например, селькор, передовой свинарь С. Качалов выписал 18 изданий. И это не исключение. На 8—9 газет и журналов оформили подписку колхозники В. Мидюков, И. Трифанов, Т. Александров и другие.

☆ ☆ ☆

В издательстве «Недра» вышло «Пособие для рабочих щитовых забоев», одним из авторов которого является директор Восточного научно-исследовательского института по безопасности работ в горной промышленности Николай Иванович Линденау. В пособии приведены краткие сведения по горному делу, описаны различные конструкции и монтаж щитовых перекрытий, методы эксплуатации щитов.

☆ ☆ ☆

В областное управление кинофикации и обком профсоюза работников культуры поступила телеграмма из Прокопьевского района. В ней радостная весть — работники сельской киносети рапортуют о выполнении социалистических обязательств, взятых в честь 51-й годовщины Великого Октября и 100-летия со дня рождения В. И. Ленина: 22 октября выполнен годовой план обслуживания трудящихся района, в кино побывало 573 тысячи зрителей.

В первом квартале нынешнего года за обслуживание кинозрителей Прокопьевский район уже получил переходящее Красное знамя областного управления кинофикации и обкома профсоюза работников культуры. Сейчас он вновь доказал, что может работать отлично.

Вечер. Гаснут огни. В совхозных клубах начинаются киносеансы. В поселке Школьном приступает к своим обязанностям киномеханик М. И. Буров, в совхозе «Плодопитомник» — В. А. Кругликов, совхозе «Карагайлинский» — В. А. Федотова, селе Новостройка — А. И. Горшков, селе Кутново — В. В. Кругликов. Сто лет — таков общий трудовой стаж пяти лучших киномехаников района.

☆ ☆ ☆

Большую работу по преобразованию сел Кузбасса проводят строители треста «Кемеровосельстрой». Только в третьем квартале их руками построено и введено в эксплуатацию для сельских тружеников 8.940 квадратных метров жилья, 5 школ и 1 детский сад, 4 зернослада, 2 птичника, 3 гаража и 3 котельные.

☆ ☆ ☆

Недавно аттестационная комиссия присвоила десятерым животноводам колхоза «Путь к коммунизму» Промышленновского района звание «Мастер животноводства». Право называться мастерами животноводства первого класса получили лучшие доярки артели М. И. Шкредова, У. Е. Безносова, Н. А. Романчук, телятница Н. Н. Погодаева. Это почетное звание заслужено многолетним и добросовестным трудом.

Накануне юбилея комсомола строители Запсиба одержали важную победу — в строй действующих вошла кислородная станция. Это еще один шаг к первой запсибовской стали. А сейчас ударным объектом стал цех получения извести. С первых дней трудится здесь одна из лучших бригад стройки, руководит которой Яков Акимов.

На снимках: общий вид цеха получения извести; монтажники из бригады Я. Акимова (слева направо): Михаил Иванов, Николай Кротенко и Юрий Катуло.

Фото **В. Моисеева.**

С НАГРАДОЙ, МЕТАЛЛУРГИ!

Коллегия Министерства черной металлургии СССР и президиум ЦК профсоюза рабочих металлургической промышленности подвели итоги Всесоюзного социалистического соревнования предприятий отрасли за третий квартал 1968 года.

Переходящие Красные знамена Совета Министров СССР и ВЦСПС присуждены Западно-Сибирскому, Новолипецкому, Череповецкому, Новомосковскому, Донецкому металлургическим заводам, Орско-Халиловскому металлургическому комбинату, Челябинскому трубопрокатному, Первоуральскому новотрубному, Московскому коксогазовому и другим заводам.

Коллективы 27 предприятий и организаций удостоены переходящих Красных знамен министерства и ЦК профсоюза.

(Корр. ТАСС).

Москва.

ТЕОРЕТИЧЕСКИЙ СЕМИНАР

В областном комитете КПСС прошло первое занятие постоянно действующего теоретического семинара актива творческой интеллигенции Кузбасса. В нем приняли участие около 50 человек — директора и режиссеры театров, художники, писатели, секретари партийных и комсомольских бюро, председатели месткомов творческих организаций. Секретарь обкома КПСС З. В. Кузьмина говорила о необходимости овладения теоретическим ленинским наследием, познакомила слушателей с программой. Кроме лекционных занятий и собеседований, предусмотрены встречи с партийными и советскими руководителями области, посещения передовых промышленных предприятий, сельских хозяйств, научно-исследовательских институтов, мастерских художников, обсуждения новых произведений литературы и искусства. Завершит свою работу семинар теоретической конференцией «Роль советского искусства в борьбе за коммунизм».

На первом занятии заведующий кафедрой Кемеровского пединститута Л. Т. Якушенко прочитал лекцию «Марксизм-ленинизм о природе искусства и его месте в общественной жизни», а В. А. Астафьев — о международном положении.

Затем первый секретарь обкома КПСС А. Ф. Ештокин и председатель облисполкома П. В. Гузенко беседовали с творческими работниками.

РАДУЮСЬ!

Уже сыновья носят в петличке алый значок с силуэтом Ильича. Но, встречая 50-летие ВЛКСМ, я, как и мои сверстники, радуюсь награде комсомола — ордену Октябрьской Революции.

Я сдавал последний экзамен, а рядом на прекрасных проспектах Ленинграда рвались снаряды. Было тяжело, казалось невозможным выстоять в 15 лет, потеряв отца и мать. Но комсомол, в который я только вступил, не позволил опустить руки. Он заменил мне отцовскую строгость и материнскую любовь. Комитет комсомола направил сорок выпускников училища на строительство Новокузнецкого алюминиевого завода. Сибирский алюминий нужен был стране, как воздух. И мы, мальчишки, работали по 12 часов. Мастерам приходилось буквально выпроваживать нас из цеха после смены.

Хорошую школу, заряд бодрости на всю жизнь получил я в комсомольской организации Новокузнецкого алюминиевого. И вот уже двадцать лет я работаю литейщиком на Мариинском спирткомбинате. За успешную работу по восстановлению народного хозяйства после войны меня наградили орденом Трудового Красного Знамени. Видимо, удалось оправдать доверие комсомола, направившего меня сначала в Новокузнецк, а затем на крупнейшее предприятие пищевой промышленности Союза.

Награда Новокузнецкой комсомольской организации обрадовала меня: есть в ней и частица моего комсомольского труда в послевоенные годы.

В. КЛИМОВ,
литейщик Мариинского спирткомбината, ударник коммунистического труда.

ЗАМЕТКИ ПАРТРАБОТНИКА

ПАРТИЙНАЯ ДИСЦИПЛИНА

СТАЛО уже обычным явлением, когда на партийных собраниях треста «Кемеровожилстрой» отсутствует от 30 до 40 процентов коммунистов. Было бы неправильным сказать, что секретаря парткома треста Бориса Александровича Лихачева это явление не беспокоит. Нет, он беспокоится, всякий раз сетует на неорганизованность отдельных членов партии и вместе с тем старается найти этому оправдание: строительные участки по всему городу разбросаны, попробуй собери.

Да, территориальная разобщенность строящихся об'ектов действительно большая. Только одно строительное управление № 1 ведет отделочные работы на тридцати трех об'ектах. Но оправдывать этим неаккуратную явку на общие партийные собрания, которые здесь созываются раз в три месяца, по меньшей мере несерьезно. Дело, конечно, не в территориальной разобщенности. Тогда в чем же? В недисциплинированности коммунистов?

Можно допустить, что два — три, пусть даже десять коммунистов из трехсот позволяют себе рассуждать — пойти или не пойти на собрание. Но если всякий раз на него не приходят до сотни человек, то в этом случае приходится говорить не об элементарной недисциплинированности отдельных членов партии, а о низком уровне дисциплины во всей парторганизации. И вину за это должен взять на себя партийный комитет.

Справедливости ради следует сказать, что работники парткома без дела не сидят, они заняты постоянно. Весь рабочий день секретаря парткома Б. А. Лихачева и его заместителя М. Н. Трошина насыщен до предела самыми разными заботами. На участок вовремя не подвезли раствор, не хватает рабочей силы, на очистных сооружениях недостает оборудования, не организовано питание людей на об'екте. Вполне естественно, что их все это волнует, и они, отложив в сторону партийные дела, берутся за решение хозяйственных вопросов — становятся по существу диспетчерами, работниками техснаба. Кого-то опекают, кого-то подменяют.

И это не эпизод, а каждодневно, ежечасно, и, естественно, на работу с людьми времени не остается. Пожалуй, это и есть одна из причин низкой дисциплины среди отдельной части коммунистов. Таким образом, создается обстановка безответственности. Командные кадры начинают действовать неуверенно, оглядываются на няньку. Нередко они не прочь даже спрятаться за спину «няньки», ею прикрыться, на нее переложить свои грехи: «и вы брались, и у вас не получилось». Процесс этот углубляется. Дисциплина от этого не укрепляется. Скажем точнее: таким подходом к делу партком еще более ее расшатывает.

Партийный комитет систематически анализирует и рассматривает многие вопросы партийного руководства хозяйственной деятельностью, внутрипартийной и идеологической работы. На этом этапе, так сказать, все правильно. Создается иногда впечатление деловитости, умения найти главное звено.

Но есть же еще и второй этап — организация исполнения. Таким образом, вслед за изучением вопроса и принятием решения начинается, пожалуй, самое трудное, сложное и самое важное. Оно требует настойчивости, кропотливой работы с людьми. А вот организаторской работе и контролю исполнения партком уделяет совершенно недостаточно внимания. Поэтому не случайно, что после рассмотрения многих вопросов положение не изменяется.

В течение последних двух лет партком неоднократно пытался разобраться и добиться улучшения в деятельности партийной организации строительного управления № 4. В августе прошлого года был заслушан отчет партийного бюро о его работе. Постановление послали в партийную организацию. Как там начали исправлять дела, с какими трудностями встречались?—в парткоме разбираться не стали.

Прошло много времени. В парткоме хватились. Обнаружили, что дело с места не сдвинулось. Какой же вывод сделали, что предприняли? Может быть, уже первый этот случай заставил самих членов парткома задуматься, посмотреть: а нет ли из'янов в стиле работы не только партбюро четвертого управления, но и их собственном? Ничего подобного.

Здесь остались верны себе. В апреле этого года снова заслушали отчет того же партбюро, теперь — о состоянии политико-массовой работы в коллективе. Было принято еще одно в общем хорошее постановление. Его также направили в партийную организацию управления. И снова на этом внимание парткома к данной парторганизации было исчерпано.

Результаты не замедлили «сказаться». Они те же, что и по первому решению. В этом году партийные собрания в четвертом строительном не проходили в январе, апреле и августе. В январе и июле не собиралось партийное бюро. Занятия коммунистов в системе политического образования проходили на низком идейно-теоретическом уровне, часто срывались, итоги прошлого учебного года не были подведены. Здесь полное затишье в комсомольской жизни. Единственное собрание комсомольцев было лишь в январе.

Пример с парторганизацией четвертого управления не является единственным. Бесконтрольность привела к тому, что в других цеховых партийных организациях собрания проходят нерегулярно, не проводятся заседания партийного бюро. В парторганизации управления треста в январе, феврале и марте партийная работа не планировалась. С января по август партийные собрания не проводились. Партийная организация жилищно-коммунального отдела с июня не имеет плана работы, протоколы оформляются настолько небрежно, что трудно определить, о чем шла речь на собрании или заседании партийного бюро.

В парткоме могут возразить, скажут: контроль у нас налицо. Давайте посмотрим.

Здесь утвердилась практика довольно необычного контроля. На проводимых еженедельных так называемых оперативках с секретарями цеховых партийных организаций Б. А. Лихачев и М. Н. Трошин учиняют опрос: как выполняются мероприятия парткома, не занимаясь проверкой исполнения на месте. А ведь смысл контроля и проверки исполнения на месте, как учил В. И. Ленин, состоит не столько в том, чтобы изобличить виновников срыва выполнения директив, а в том, чтобы обеспечить безусловное выполнение принятых решений, вовремя вскрыть недостатки, устранить их и добиться улучшения дела. Проверять — значит помогать.

В деле укрепления партийной дисциплины, воспитания высокой ответственности коммунистов партком сам далеко не всегда является хорошим примером выполнения указаний вышестоящих партийных органов. Так, в конце прошлого года Кемеровский горком рассмотрел отчет парткома о его работе по повышению идейно-политического и культурного уровня трудящихся. В партийной организации треста были вскрыты факты проведения занятий в системе партийного образования на низком идейном уровне, слабой организованности в работе школ и семинаров. Отмечались серьезные недостатки в лекционной пропаганде, политической информации трудящихся и т. д. Партийному комитету было рекомендовано создать постоянно действующие лектории по вопросам внутренней и внешней политики, по экономике, науке и технике, в общежитиях создать политические клубы молодежи, организовать учебу политинформаторов, разработать перспективный план повышения общеобразовательного уровня рабочих и служащих. К сожалению, ни одна из рекомендаций горкома не выполнена.

Горком рекомендовал партийному комитету обсудить постановление во всех первичных партийных организациях и о выполнении доложить горкому КПСС к 1 сентября т. г. Как показала проверка, постановление ни в одной из организаций не обсуждалось, отчет в горком КПСС не представлен. Скажем, между прочим, что тут и горкому КПСС надо бы проявить больше настойчивости.

Нарушения партийной дисциплины к добру не ведут. Работа с людьми на участках ослаблена. Как правило, это вызывает спад производственной активности. Правда, трест план перевыполняет. Но нельзя не видеть, что, например, во втором управлении количество прогулов по сравнению с прошлым годом возросло. Производственная деятельность и в целом по тресту ухудшилась. Производительность труда по сравнению с соответствующим периодом прошлого года снизилась.

Недавно партийный комитет треста «Кемеровожилстрой» отчитывался о своей работе на бюро обкома КПСС. Парткому рекомендовано в первую очередь добиться значительного укрепления партийной дисциплины, повышения ответственности всех коммунистов за выполнение требований Устава КПСС и на этой основе обеспечить повышение уровня всей организационно-партийной и партийно-политической работы.

Такие примеры, как рассмотренные выше, в парткоме треста «Кемеровожилстрой» могут найтись еще. Но мы не будем отсылать читателей к ним. Думается, и этого достаточно, чтобы понять, как много теряет организация, если в ней забывают о воспитании партийной дисциплины.

Н. ВОЛОГДИН,
заместитель заведующего отделом организационно-партийной работы обкома КПСС.

НОВАЯ ПОБЕДА СОВЕТСКОЙ НАУКИ И ТЕХНИКИ

УЛАН-БАТОР. (ТАСС). Успешный полет советского космического корабля «Союз-3», пилотируемого летчиком-космонавтом Г. Т. Береговым, по-прежнему остается в центре внимания всего монгольского народа.

Новую победу Советского Союза в мирном освоении космоса монгольская общественность рассматривает как событие, ярко продемонстрировавшее огромные достижения науки и техники первой в мире страны социализма.

Печать, радио и телевидение МНР уделяют в эти дни большое внимание сообщениям о бурном развитии советской космической науки и техники.

БЕЛГРАД. (ТАСС). Сообщения о продолжающемся полете космического корабля «Союз-3» белградские газеты продолжают публиковать на первых полосах. «Политика» пишет, что «Союз-3» продолжает полет и что задание первого дня выполнено. «Борба» обращает внимание на то, что новый советский космический корабль имеет специальный отсек, предназначенный для отдыха, и что космонавт спал в течение ночи в этом отсеке. Это, подчеркивает газета, является доказательством того, что корабль огромных размеров.

Газеты подробно описывают также прямую телевизионную передачу из космоса, которая транслировалась по Московскому телевидению.

НЬЮ-ЙОРК. (ТАСС). Московские корреспонденты информационных агентств США продолжают освещать ход полета советского космического корабля «Союз-3», пилотируемого Георгием Берегозым. Указывается, в частности, что в течение второго дня полета проводилось широкое маневрирование корабля как автоматически, так и самим космонавтом. Сообщается далее, что было сделано несколько прямых телепередач с борта корабля: телезрители наблюдали, как Береговой заполняет бортовой журнал и выполняет другие задачи, запланированные программой полета; они увидели также поверхность Земли с высоты 200 километров и световую границу дня и ночи.

ПАРИЖ. (ТАСС). Все парижские газеты на видных местах публикуют материалы, посвященные полету советских космических кораблей — «Союз-3», пилотируемого летчиком-космонавтом Г. Береговым, и «Союз-2». Газеты помещают портреты Героя Советского Союза полковника Г. Т. Берегового, а также фотографию космического корабля перед стартом.

Обозреватели газет подчеркивают, что «Союз-3» гораздо более комфортабелен, чем только что закончивший свой полет американский космический корабль «Аполлон-7». Газета «Орор» пишет, что, судя по телепередачам из космоса, в этом космическом корабле могли бы совершить полет три, «если не шесть» космонавтов. «Двухкомнатным» космическим кораблем называет «Союз-3» газета «Юманите».

Печать отмечает, что новый советский космонавт Г. Береговой — самый старший из всех советских космонавтов, побывавших до сих пор в космосе. Но, несмотря на его возраст, пишет газета «Пари-Жур», «у него сердце юноши».

«План полета первых двух дней выполнен на 100 процентов», — сообщает газета «Юманите».

РИО-де-ЖАНЕЙРО. (ТАСС). Запуск Советским Союзом беспилотного космического корабля «Союз-2» и корабля, пилотируемого Георгием Береговым, — новость номер один на страницах бразильской печати. Газеты опубликовали подробные изложения сообщения ТАСС о запуске и полете советских космических кораблей.

Одна из крупнейших бразильских газет «Жорнал до Бразил» отводит материалам о новом советском космическом подвиге целую полосу.

«Жорнал до Комерсио» отмечает «успех первой встречи пилотируемого и непилотируемого кораблей в космосе».

«Коррейо да Манья», информируя своих читателей о запуске советских космических кораблей, публикует тексты приветственной телеграммы руководителей партии и правительства космонавту Береговому и радиограммы космонавта Центральному Комитету КПСС и Советскому правительству.

Газеты тепло пишут о новом советском космонавте Береговом. «Герой второй мировой войны, — отмечает «Жорнал до Бразил», — совершает новый героический подвиг».

На страницах печати опубликованы различные фотографии, показывающие космонавта Георгия Берегового, а также снимки с изображением групп советских людей, аплодирующих новому подвигу.

БЕЙРУТ. (ТАСС). Успешный запуск в Советском Союзе нового космического корабля «Союз-3», пилотируемого летчиком-космонавтом Г. Т. Береговым, широко освещается ливанской печатью. Газеты на видных местах и под крупными заголовками опубликовали сообщения о полете этого советского космического корабля и запущенного ранее корабля «Союз-2». Многие газеты поместили фотографию и краткую биографию командира корабля полковника Г. Т. Берегового.

Газета «Ан-Нида» подчеркивает в заголовке, что «два советских корабля встречаются в космосе накануне празднования 51-й годовщины Великой Октябрьской социалистической революции».

Сообщения ТАСС о полете космического корабля «Союз-3» регулярно передаются по ливанскому радио и телевидению в выпусках последних известий.

СОФИЯ. (ТАСС). Все болгарские газеты продолжают широко комментировать космический полет полковника Г. Т. Берегового на корабле «Союз-3». Печать подчеркивает, что все системы советского космического корабля работают нормально, самочувствие космонавта отличное, что на второй день полета проводилось повторное сближение «Союза-3» и «Союза-2».

В репортаже «Продолжение гимна» специальные корреспонденты газеты «Народна младеж» в Москве подробно рассказывают своим читателям о боевом и жизненном пути нового советского космонавта. В другой статье газета подчеркивает, что полет корабля «Союз-3» представляет собой «изумительное достижение советской науки и техники». Совершенно ясно, продолжает «Народна младеж», что сейчас мы являемся свидетелями эксперимента огромного значения.

КАИР. (ТАСС). Каирская общественность продолжает с большим вниманием следить за успешно продолжающимся полетом советского космического корабля «Союз-3», пилотируемого полковником Г. Т. Береговым. Сообщения об этом полете помещаются всеми газетами на первых полосах под крупными заголовками. Печать отмечает, ссылаясь на сообщения ТАСС, что полет продолжается нормально и все системы корабля работают хорошо.

К 50-ЛЕТИЮ ВСРП

ШЕЛ ВОСЕМНАДЦАТЫЙ ГОД...

Трудящиеся Венгерской Народной Республики готовятся торжественно отметить 50-летие со дня образования ВСРП. Коммунистическая партия Венгрии возникла 24 ноября 1918 года в результате мощного под'ема рабочего движения под влиянием Великой Октябрьской социалистической революции.

В этой статье, предложенной нам редакцией газеты «Ноград» из братской нам области Ноград, рассказывается о некоторых эпизодах борьбы венгерских пролетариев и крестьян в незабываемые дни восемнадцатого года. Для читателей «Кузбасса» эта статья представляет особый интерес — основные факты в ней относятся к революционному движению в области Ноград, которая уже в то время была одним из крупных промышленных центров в Венгрии.

Первая империалистическая война, начавшаяся в 1914 году, резко обострила классовые противоречия в Европе. Общий кризис австро-венгерской монархии был связан с образованием самостоятельных наций. В венгерском обществе вспыхнули массовые политические движения. Трудящимся очень скоро стало ясно, что военный кризис можно ликвидировать, лишь последовав примеру русского пролетариата, путем революции.

Политическую забастовку, начавшуюся в стране в июне 1918 года, правые руководители социал-демократии смогли задушить, но неспособность консервативных реакционных кругов владеть обстановкой была для всех очевидной. И в начале осени, 30 октября 1918 года, в Венгрии произошла буржуазно-демократическая революция. В Будапеште было создано коалиционное правительство из представителей социал-демократии и либеральной буржуазии. На местах возникли национальные советы — тоже органы буржуазии.

Революционное движение угнетенных классов было особенно сильным в Ноградской области. Рабочие Шалготарьянского угольного бассейна присоединились к будапештской забастовке в июне 1918 года, и хотя их руководители были арестованы и преданы военному суду, все-таки революционное пламя не уменьшалось. В результате настойчивых требований рабочих власти были вынуждены освободить арестованных руководителей. Это произошло тоже 30 октября 1918 года. Революционное движение масс с каждым днем нарастало.

В первые дни ноября в тогдашнем центре области, в городе Балашадярмате, и в индустриальном центре Шалготарьяне, а вскоре и по всей области также были созданы национальные советы. И хотя либеральная буржуазия взяла руководство в свои руки, многие демократические требования рабочих, солдат и крестьян были осуществлены уже в начале революции. Этот факт говорит о зрелости, о ясном понимании рабочими своих целей. Каждая победа достигалась в упорной борьбе с буржуазно-демократической администрацией, которая, разумеется, хотела бы отложить требования рабочих в долгий ящик, ограничиться некоторыми реформами. Главари правой социал-демократии помогали ей в этом.

Революционные массы не успокаивались на достигнутом. Руководители организовавшейся левой социал-демократии стали во главе движения, требовали демократических преобразований и создания республики. Особенно большой размах волнения приобрели в ноябре 1918 года.

Теперь уже даже вооруженным путем буржуазия не могла остановить революционное движение рабочих. Волна народного гнева в конце ноября еще более усилилась. Руководители коммунистической партии, вернувшиеся на родину из Советской России, и левые социал-демократы под руководством Бела Куна создали Коммунистическую партию Венгрии. Это произошло 24 ноября в Будапеште.

Действия русского пролетариата, взявшего власть в свои руки, служили образцом для венгерских рабочих. Вот что говорят воспоминания современников о влиянии венгерских солдат, вернувшихся из русского военного плена: «Все больше и больше военнопленных возвращалось из России, и все они с увлечением говорили о большевиках. Они рассказывали, что народ в России прогнал господ, фабриками и заводами управляют сами рабочие, а земля отдана крестьянам».

В Ноградской области создалось политическое ядро из левых социал-демократов, которое взяло на себя осуществление целей коммунистов. Среди них были Дердь Боза, Лайош Коминек, Ласло Калаш, Кекень Янош, Оцель Янош, Пришка Дежо, Шретер Марточ — все они рабочие металлургического завода; Голлан Андраш, Юхас Иштван, Хатвани Д. Миклош — шалготарьянские шахтеры, и Лайош Мурар в Балашадярмате — по профессии плотник, тоже вернувшийся из русского плена. Были среди них и те, кто 26 декабря 1918 года создал местную группу Коммунистической партии Венгрии в Шалготарьяне.

Буржуазия не оставляла надежд задушить революцию. Одна из наиболее кровавых попыток — белый террор, возглавленный правым социал-демократом Пейером Кароем в январе 1919 года. Но остановить революцию уже не могла даже самая сильная реакция. Рабочие продолжали свою агитацию. Рост волнений батраков еще более накалял обстановку. В январе—феврале в Балашадярмате и Шалготарьяне рабочие создают свои Советы.

21 марта 1919 года произошло об'единение двух рабочих партий на основе программы коммунистов. После образования об'единенной рабочей партии в Венгрии впервые после русской революции было создано государство пролетариев — Венгерская советская республика.

Власть перешла в руки Советов рабочих, солдат и крестьян. Для управления ежедневными делами были созданы так называемые директории (ревсоветы). Это была огромная победа демократических и социалистических сил.

Коммунисты многое сделали для того, чтобы директории действовали решительно, по-революционному. Выше были названы наиболее активные руководители рабочих. Надо еще упомянуть топографа Иожефа Форгача и каменщиков Шандора Келемена и Иштвана Лами.

К сожалению, единство внутри рабочей партии просуществовало недолго. В практической работе выяснилось, что бывшие руководители правой социал-демократии постоянно нарушают совместно выработанную программу. Они вели агитацию против коммунистов, не соглашались с вооружением рабочих. Это было на руку реакции. Белые офицеры и главари бывшего режима в начале мая организовали против директории в Балашадярмате солдатский путч. Он был подавлен вооруженными рабочими — железнодорожниками, строителями и солдатами, стоящими на стороне коммунистов.

В этот же день чехословацкие войска, находившиеся на службе империалистических сил Антанты, начали военные действия в окрестностях Шалготарьяна. Они хотели занять угольный бассейн. По призыву коммунистов шахтеры и труженики окрестных сел взяли в руки оружие. Они создали свои части и вместе с солдатами Красной Армии выступили против хорошо вооруженного и численно превосходящего их противника.

10 марта шахтеры из Д'юртяноша (шахта недалеко от Шалготарьяна) решительным штурмом овладели вершиной горы Каранча. Таким образом был открыт путь для продвижения частей Красной Армии. А 12 мая опасность потерять промышленный бассейн была ликвидирована.

Буржуазия, однако, не хотела примириться с неудачей и 17 мая сделала новую попытку оккупировать бассейн. Враги заняли село Киштеренье и окружили части Красной Армии, борющиеся в окрестностях Шалготарьяна. Революционные солдаты были отрезаны от штаба, не имели возможности получить пополнение.

Опасность положения умножила силу населения. В рабочие части хлынули новые силы. Взаимодействуя с солдатами Красной Армии, они 20 мая вынудили главные силы чехословацкой армии отступить под селом Киштеренье и установили связь со штабом в Будапеште. Прибыло подкрепление, в том числе части международной бригады № 80, состоявшие из русских военнопленных, из лиц австрийской и польской национальностей. Эти части с ходу включились в военные действия севернее от Шалготарьяна.

Но хотя непосредственная опасность была устранена, директории и дальше работали в чрезвычайно трудных условиях. Много рабочих и крестьян было отвлечено борьбой от дел, и это затрудняло пуск хозяйственного механизма, разрушенного и пришедшего в упадок еще в начале империалистической войны. Военное нападение на Венгерскую советскую республику парализовало торговлю, было очень трудно достать пищу и одежду.

Директории и ее комиссии выполняли сверхчеловеческую работу, стараясь победить нищету. Социалистическое сельское хозяйство области передало избыток продуктов пролетариям городов. Оказывалась посильная помощь семьям солдат Красной Армии. Важно подчеркнуть, что директории уже в то тяжелое время предприняли ряд важных шагов для улучшения социальных условий жизни трудящихся.

Ежедневной работе органов Совета мешало предательство контрреволюционных офицеров и нападение Антанты в последние дни июля. 1 августа 1919 года Венгерская советская республика пала. В Ноградской области директории работали дольше. Представители рабочих прекратили свою деятельность в Балашадярмате 8 августа, в Шалготарьяне — 9 августа, после оккупации этих городов румынскими королевскими и чехословацкими буржуазными войсками.

Венгерская советская республика была раздавлена вооруженным нападением интервентов. Но память о ней нельзя вычеркнуть из сердца венгерского народа. Его лучшие сыны, используя опыт революции, неустанно боролись за то, чтобы завершить победу пролетариев. Этому помогло освобождение Венгрии советскими войсками в 1944 году.

НАВСТРЕЧУ СЛАВНОМУ ЮБИЛЕЮ

СТОКГОЛЬМ. (ТАСС). Еженедельная газета «Ню Даг» пишет о приближении важного для всего коммунистического движения юбилея — столетия со дня рождения В. И. Ленина. Газета высоко оценивает вклад В. И. Ленина в революционные преобразования общества, происшедшие на земном шаре за последние десятилетия.

Излагая постановление ЦК КПСС о подготовке к этой знаменательной дате, газета отмечает, что «вся современная история неразрывно связана с именем В. И. Ленина».

МЕЖДУНАРОДНАЯ ЖИЗНЬ

ПРЕСТУПНЫЙ АКТ ИНДОНЕЗИЙСКИХ ВЛАСТЕЙ

ЛОНДОН, 29 октября. (ТАСС). Сегодня на рассвете на одном из островов в Яванском море были казнены члены Политбюро ЦК Коммунистической партии Индонезии Ньоно, Судисман, а также работники центрального аппарата партии Шам и Вирьомартоно. Они были приговорены к смертной казни в связи с событиями 30 сентября 1965 года. Этот приговор вызвал широкую волну возмущения и протестов прогрессивной общественности во всем мире.

Как сообщает корреспондент агентства Рейтер из Джакарты, одновременно был казнен бывший генерал индонезийской армии Супарджо, который также обвинен в связи с событиями 30 сентября 1965 года.

ПРЕДВЫБОРНАЯ КАМПАНИЯ В США

НЬЮ-ЙОРК. Корр. ТАСС О. Аничкин передает:

До президентских выборов в США осталась всего одна неделя. С каждым днем избирательная кампания наращивает темпы.

Кандидат в президенты от демократической партии Губерт Хэмфри в последние дни беспрерывно совершает предвыборные полеты на реактивном самолете по треугольнику Нью-Йорк—Калифорния—Техас. Это самые крупные штаты по численности населения. От того, кому отдадут голоса избиратели этих штатов, во многом будет зависеть победа на выборах 5 ноября.

Кандидат от республиканской партии Никсон сейчас совершает поездку по штату Огайо. Руководители его избирательной кампании отдали дань старым американским избирательным традициям — поезд Никсона, выкрашенный в серебристую краску, делает остановки почти на всех станциях, зазывая звоном колоколов американцев послушать выступление кандидата в президенты.

Кандидат от так называемой американской независимой партии расист Уоллес перевел свою кампанию из южных штатов, где, как он заявляет, победа ему обеспечена, на север страны. В своих демагогических выступлениях он стремится представить себя «другом простого народа» Америки.

По мере приближения дня выборов кандидаты становятся все более щедрыми на обещания, выдвигая программы по решению почти всех проблем Америки. Однако, несмотря на заранее организованные демонстрации «энтузиазма» избирателей, почти ни одно выступление кандидата не обходится без демонстраций протеста против войны во Вьетнаме. Участники этих демонстраций не видят никаких реальных предложений в обещаниях кандидатов о скорейшем прекращении войны. Митинги Джорджа Уоллеса, выступающего против прекращения бомбардировок ДРВ и за военную победу во Вьетнаме, из-за антивоенных демонстраций часто задерживаются. Порой демонстранты не дают ему возможности закончить выступление. В городе Расин (штат Висконсин) Уоллесу даже при помощи агентов секретной службы, специально выделенных для охраны кандидатов, с трудом удалось выбраться из своего автомобиля, чтобы укрыться от демонстрантов в отеле.

ТОРЖЕСТВЕННОЕ ЗАСЕДАНИЕ В ПРАГЕ

ПРАГА, 28 октября. (ТАСС). Трудящиеся социалистической Чехословакии отметили сегодня 50-летие провозглашения независимости Чехословацкой республики. Прага, Братислава, Брно, Остава, другие города и села республики украшены государственными флагами, транспарантами.

В Испанском зале Пражского Града сегодня состоялось торжественное заседание Центрального Комитета КПЧ, ЦК Национального фронта, Национального собрания и правительства, посвященное 50-летнему юбилею Чехословацкой республики. На заседании присутствовали президент ЧССР Л. Свобода, первый секретарь ЦК КПЧ А. Дубчек, председатель правительства ЧССР О. Черник, руководители коммунистической партии, других партий и организаций Национального фронта.

Открывая торжественное заседание, А. Дубчек остановился на истории революционной борьбы чехов и словаков против германского империализма, за свою государственность и осуществление социалистических идеалов. Чехословакия, заявил он, была, есть и будет составной частью содружества социалистических стран. Наш союз с Советским Союзом и другими социалистическими странами будет и впредь стратегической линией чехословацкой внешней политики. Вместе с СССР и другими социалистическими странами Чехословакия будет бороться против империализма, западногерманского милитаризма и реваншизма, за обеспечение мира.

С докладом на заседании выступил президент ЧССР Л. Свобода.

Он отметил значение образования самостоятельного Чехословацкого государства в истории народов Чехословакии. В борьбе за государственность ведущими были революционные течения, идеи социального освобождения. Чешский и словацкий рабочий класс внес в эту борьбу свою самоотверженность и организованность.

Президент ЧССР подчеркнул решающее значение Великой Октябрьской социалистической революции для образования Чехословацкого государства, революции, которая изменила соотношение сил на международной арене.

Президент ЧССР подчеркнул, что социалистическая Чехословакия будет и впредь верна своим интернациональным связям, которые дают ей возможность идти по пути, начертанному Коммунистической партией.

На заседании выступили также руководители партий и организаций Национального фронта.

Торжественные собрания и заседания, посвященные 50-летию образования Чехословацкого государства, прошли в областных и районных центрах социалистической Чехословакии.

СБИТ В НЕБЕ ДРВ

ХАНОЙ, 29 октября. (ТАСС). Героические защитники неба ДРВ сбили 27 октября в небе над Хайфоном американский самолет.

Как передает агентство ВИА, таким образом, общее количество самолетов, потерянных американскими агрессорами в небе ДРВ, составило 3.234.

НАВОДНЕНИЕ В ИРАНЕ

ЛОНДОН, 29 октября. (ТАСС). 30 человек погибло в результате наводнения, вызванного на севере Ирана проливными дождями, сообщает корреспондент агентства Франс Пресс из Тегерана. Вышедшие из берегов реки затопили несколько населенных пунктов, разрушили много домов, смыли мосты и целые участки дорог. Сообщение с городами Решт, Рамсер, Чалус и Фоумен прервано.

ИСПОЛНИЛОСЬ 4 ГОДА СО ДНЯ ПРОВОЗГЛАШЕНИЯ НЕЗАВИСИМОСТИ ЗАМБИИ

Лусака — столица центрально-африканской республики Замбия. Новые современные здания управлений компаний и банков украсили центральные улицы города.

На снимке: главная улица столицы — Каиро роуд.

Фотохроника ТАСС.

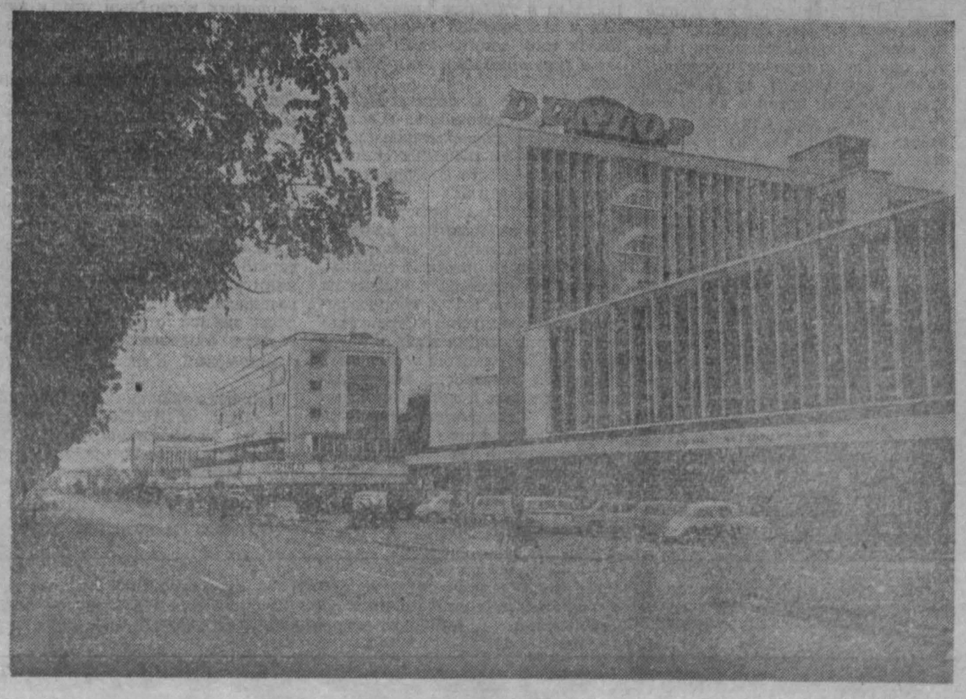

ЛЕНИНИАНА ВО ФРАНЦИИ

Не одно поколение французских коммунистов формировало свое мировоззрение, изучая ленинские труды. Произведения В. И. Ленина служили и служат для них путеводной звездой в борьбе за идеалы рабочего класса. О значении для Франции, для ее подлинных революционеров идей ленинизма свидетельствует огромная работа по изданию исследований вождя мирового пролетариата.

— Книги В. И. Ленина на французском языке, — рассказал вашему корреспонденту сотрудник Института имени Мориса Тореза Антуан Лежандр, — впервые появились в 1921 году. Это прежде всего — «Детская болезнь «левизны» в коммунизме». Впоследствии она переиздавалась пять раз. Французские коммунисты особенно ценят это произведение. Во Франции с ее солидной мелкобуржуазной прослойкой существует благодатная почва для анархизма и всякого рода левоэкстремистских течений. С самого возникновения нашей партии приходилось отбивать наскоки слева.

— Вы знаете, конечно, — говорит товарищ Лежандр, — весенние события этого года сопровождались вспышкой эпидемии анархизма и левацкой трескотни. Нашей задачей стало разоблачение теорий и авантюристической практики маоистских, троцкистских и других левацких групп, стремившихся привлечь на свою сторону неустойчивую часть молодежи. И при этом ленинская книга «Детская болезнь «левизны» в коммунизме» оказалась неоценимым подспорьем. Только труды настоящего гения, каким был Ленин, могут сохранять свою актуальность через полвека. Поистине это — нержавеющее оружие в идеологической борьбе.

Мой собеседник порылся в лежащих на столе папках и, достав лист бумаги, продолжал:

— У меня в руках сведения о судьбе трудов Ленина во Франции. «Материализм и эмпириокритицизм» переиздавался у нас четыре раза, «Государство и революция» — пять раз, «Империализм, как высшая стадия капитализма» — семь, «Пролетарская революция и ренегат Каутский» — четыре, «Что делать?» — три раза и т. д.

Немного помедлив, Антуан Лежандр спохватился:

— Да, ведь я чуть не забыл рассказать вам о самой замечательной странице в нашей Лениниане.

...Мы спускаемся в подвал Института, где расположено книгохранилище. Мой спутник из картонного футляра достал две маленького формата книжки. На обложке одной — название: «Детская болезнь «левизны» в коммунизме», на другой — «Государство и революция». Они были изданы в подполье, в дни фашистской оккупации страны. Я знал об их существовании, но видел впервые.

Коммунисты Франции, возглавлявшие борьбу против гитлеровских захватчиков, придавали большое значение идеологической закалке патриотических сил. Воспитанные на идеях Ленина, участники движения Сопротивления знали, что они сражаются не только за национальное освобождение страны, но и за создание условий для последующей борьбы за социалистическую Францию.

— На этой полке, — показывает товарищ Лежандр, — вы видите Полное собрание Сочинений В. И. Ленина, которое готовится совместно советским и французским издательствами «Прогресс» и «Эдисьон сосиаль». Из сорока трех томов в свет уже вышли тридцать семь.

Антуан Лежандр снимает с полки том за томом и, обращая мое внимание на отличную бумагу и шрифт, об'ясняет, почему такой формат книги особенно удобен для читателей.

...А у меня стоят перед глазами две небольшие в бумажных обложках книги, страницы которых заполнены мелким, убористым, трудным для чтения шрифтом, книги, которые можно незаметно носить зашитыми в подкладку пальто или пиджака, засунуть в узкую щель в полу или спрятать за картину. Тем, кто их распространял или читал, грозил концентрационный лагерь, а может быть, и расстрел. И все же они печатались, передавались из рук в руки, изучались.

Можно ли найти более убедительное свидетельство великой притягательной силы ленинского учения! Скольким людям, пылающим ненавистью к эксплуататорскому строю, вот такие книги — небольшие по формату, но весомые обилием содержащихся в них мыслей — помогали и помогают выйти на столбовую дорогу борьбы за общество подлинной демократии, социальной справедливости и национального равенства.

Ю. БОЧКАРЕВ,
соб. корр. АПН.

Париж.
(По телефону).

ЛАУРЕАТЫ ПРЕМИИ «МОЛОДОСТЬ КУЗБАССА»

НА СНИМКАХ: поэт Виктор Баянов, член Союза писателей РСФСР (удостоен звания лауреата за поэтические сборники «Росы», «За рекой талиновой», «Моя земля», изданные в 1963—1967 гг. Кемеровским книжным издательством);

художник Иннокентий Кузнецов, член Союза художников РСФСР (за картину «Грабари на Кузнецкстрое», которая экспонировалась на выставке «Художники Кузбасса — юбилею комсомола» в 1968 году);

композитор Георгий Григоренко, член Союза композиторов СССР (за цикл песен «Молодость вечно жива» на слова кузбасских поэтов);

сцена из спектакля театра оперетты Кузбасса «Мы хотим танцевать», постановочный коллектив которого во главе с режиссером Т. Д. Гогава удостоен звания лауреата премии «Молодость Кузбасса» в области театрального искусства;

оркестр народных инструментов школы № 15 поселка Мундыбаш (руководитель Н. А. Капишников) — победитель среди самодеятельных коллективов.

ЧЕТЫРЕ ОЧКА «МЕТАЛЛУРГА»

В матче 27 ноября ворота «Металлурга» впервые защищал вратарь Виктор Чуркин. Это новичок в команде, и, судя по дебюту, стоит он в воротах неплохо. До 27 октября молодежное звено нападения нашей команды имело на своем счету только одну заброшенную шайбу. Но, заметьте, не имело ни одной пропущенной. А теперь за одну игру молодежь записала в свои актив сразу две шайбы.

После первой встречи «Металлурга» с торпедовцами Усть-Каменогорска комментарии болельщиков сводились к одному: победа убедительная. Да, куда уж убедительнее — 8:3. Но поначалу вовсе не было ясно, кто возьмет верх. Первый период закончился вничью —1:1. Да и потом счет продолжили гости. Но перевес в мастерстве всегда скажется. Наших соперников явно подводила защита, которая все время не успевала создавать на пути нападающих «Металлурга» оборонительные редуты. Шайбы в этом периоде забросили О. Короленко, В. Бурло, А. Заикин.

Третий период закончился со счетом 4:1 в пользу «Металлурга».

Все-таки и победителей иногда судят. Мне лично очень не понравился М. Гомберг — центровой нашей второй тройки нападения. У него многое и отлично получается, когда он хочет. Но в последних встречах он или не хочет, или не может, судить не берусь, но выглядит на поле слабо. Еще «не вписался» в первую тройку бывший защитник Н. Семенов. Он явно не поспевает за О. Короленко и М. Григорьевым.

28 октября снова победили металлурги со счетом 5:2. Эта встреча была драматичной и темпераментной. Снова, как и в первой встрече, долго вели гости, долго на табло горели цифры 2:1. Но после игра выровнялась, а потом, в основном за счет опасных прорывов, хозяева вышли вперед и закрепили победу.

Г. ЕМЕЛЬЯНОВ.

В ТЕАТРАХ, ЦИРКЕ И КИНО

Драматический ТЕАТР.
Премьера ВЕРНОСТЬ. Начало в 19 час. 30 мин.

ГОСЦИРК.
Аттракцион БЕЛЫЕ МЕДВЕДИ. Укротитель С. СИНИЦКИЙ и разнообразная программа. Начало в 20 часов. В субботу начало в 17 и 20 часов, в воскресенье — в 12, в 15 и 20 часов.

Кинотеатр «ЮБИЛЕЙНЫЙ».
Кинокомедия РАЗБУДИТЕ МУХИНА (9-30, 1-20 3-10, 9). КОРОЛЕВА ШАНТЕКЛЕРА (11-20, 5, 7 — детям смотреть не рекомендуется).

Кинотеатр «МОСКВА».
1. Журнал «Новости дня» № 39. Художественный фильм ЖЕЛЕЗНАЯ МАСКА, две серии (9-30, 8-30). Цветной широкоэкранный художественный фильм ТАМ, ГДЕ ДЛИННАЯ ЗИМА (12, 2, 4, 6-20). 2. Журнал «Мужчины из скал». Художественный фильм РЕСПУБЛИКА ШКИД (12, 2 — для детей; 4, 8, 9-50). ЕСЛИ ДОРОГ ТЕБЕ ТВОЙ ДОМ (10, 6).

Кинотеатр «КОСМОС».
1. Журнал «Советский спорт» № 5. Новый широкоэкранный художественный фильм производства киностудии «Дефа», ГДР. ХЛЕБ И РОЗЫ (10, 12, 5, 9-50). 2. Журнал «Наука и техника» № 10. Художественный фильм МНЕ БЫЛО ДЕВЯТНАДЦАТЬ (10, 12, 4-30, 9). ЗОЛОТЫЕ СЕРЬГИ, две серии (2, 6-30 — детям смотреть не рекомендуется).

Детский кинотеатр «ПИОНЕР».
БЕЛЫЙ КЛЫК (10, 11-50, 1-40, 3-30, 5-20). ШАГИ СКВОЗЬ ТУМАН (7-20, 9-10).

Кинотеатр «ОКТЯБРЬ».
ДОЖИВЕМ ДО ПОНЕДЕЛЬНИКА (10, 12, 2, 4, 6, 8, 9-50). ИВАН КОТЛЯРЕВСКИЙ (к сеансу в 9-50).

Кинотеатр «МЕТАЛЛУРГ».
БРАСЛЕТ-2 (10, 2). АНЖЕЛИКА И КОРОЛЬ (12, 4, 6, 8, 9-40 — детям смотреть не рекомендуется).

Кинотеатр «ПРОГРЕСС».
ДОЖИВЕМ ДО ПОНЕДЕЛЬНИКА (10, 2). ЛЮБОВЬ ПОД ВЯЗАМИ (12, 4, 6, 8, 10-10 — детям смотреть не рекомендуется). КАНИКУЛЫ В КАМЕННОМ ВЕКЕ (к 8-час. сеансу).

Кинотеатр «ЛУЧ».
ГЕНЕРАЛ РАХИМОВ (10, 2-30). ЗОЛОТЫЕ СЕРЬГИ, две серии (12, 4-30, 7, 9-20).

Кинотеатр «КОМСОМОЛЕЦ».
ЩИТ И МЕЧ, 3 и 4-й фильмы (3, 6, 9).

Дворец культуры СТРОИТЕЛЕЙ.
СЛУЖИЛИ ДВА ТОВАРИЩА (5, 7, 9).

Дворец культуры ХИМКОМБИНАТА.
ВОЙНА И МИР, 4-я серия (3, 5, 7, 9).

ДК КИРОВСКОГО РАЙОНА.
АНТИГОНА (3-30, 5-30, 7-30, 9-30).

Клуб КОКСОХИМЗАВОДА.
АНЖЕЛИКА И КОРОЛЬ (5-15, 7, 9—детям смотреть не рекомендуется).

Театр оперетты Кузбасса
ГОТОВИТСЯ К ПОСТАНОВКЕ
И. ШТРАУС.
«КОРОЛЬ ВАЛЬСА»
(оперетта в трех действиях).
Пьеса В. МАССА, М. ЧЕРВИНСКОГО.

МЕКСИКАНСКОЕ „СЕРЕБРО“ КУЗБАССА

ОЛИМПИЙСКИЕ спортивные страсти будоражат мир. Раз в четыре года человечество особенно ярко осознает, какое большое место в его жизни занимает спорт. Мексика, Мехико, Олимпиада — это самые популярные слова последних дней.

— Что? Опять телеграмма в Мехико? — спросили на Новокузнецком почтамте.

— Да, опять. И, наверно, не последняя. — Тренер заслуженного мастера спорта Валентина Оленика заслуженный тренер СССР Дмитрий Сергеевич Посуконько отправлял в олимпийскую деревню последнее напутствие своему ученику перед выходом на олимпийский ковер: «Ждем олимпийскую медаль. Верим в тебя—сибиряки не сдаются».

Рассказывают, что впервые с классической борьбой новокузнечан познакомили цирковые борцы. Было это еще в 30-е годы, а в 1942 году в один из госпиталей города попал мастер спорта по «классике» Козин. Выздоровев, он и положил начало популярности классической борьбы в городе. И еще без одного имени история становления новокузнецких борцов не будет полной. Даже парни, которые приходят в борцовский зал металлургического института сейчас, словно начинают тренироваться у И. Р. Яма, потому что нынешние тренеры — его ученики.

А Дима Посуконько хотел стать боксером. Он посмотрел фильм «Первая перчатка» и «заболел» белыми канатами ринга и кожаными перчатками. Но из всех истинно «мужских» видов спорта в городе была только классическая борьба, и Дима стал борцом. Случилось это в 1946 году, а два года спустя Посуконько начал уже тренировать других.

Дмитрий Сергеевич очень спокоен на своем привычном месте у края борцовского ковра. Невысокий, худощавый, совсем не похожий на борца, он не спеша обмахивает в перерывах между периодами схватки своих могучих питомцев и предлагает вариант борьбы, ведущий к победе. Ну, а если его парням и приходится проигрывать, то делают они это честно, как и подобает настоящим мужчинам.

В 1955 году, когда Посуконько впервые встретился с Валентином Оленик, будущий чемпион мира и Олимпийских игр при росте 179 сантиметров весил... 63 килограмма. Такие ребята Дмитрию Сергеевичу нравились. Приятели покрепче шутили над ними: «Кожа да бабки», а он видел в нескладных парнях то, что теперь стало тренерским кредо: главное в борьбе умная сила. Крепыш берет на первых порах натиском, силой, отбрасывая в сторону тонкости, самый смысл борьбы — обыгрывание противника. Слабый задумывается, ищет пути к победе, а сила приходит попутно, вместе с отточенными приемами, рождая необходимое сочетание — умную силу.

Через три месяца после начала занятий Оленик занял третье место в турнире новичков и перешел в группу «перспективных». В ремесленном училище, где он учился, из 800 ребят почти 300 занимались «классикой», каждая группа имела свою команду. В такой атмосфере, созданной тренером Посуконько, немудрено было прочно и надолго «заболеть» борьбой. «Болезнь» эта принесла немало радостных минут и тренеру, и ученику. В 1964 году Оленик занял четвертое место на Токийской олимпиаде, в 1966-м — стал чемпионом мира на турнире в американском городе Толидо.

Но особенно вспоминается Посуконько год 57-й. Начался он для Оленика удачно: выиграл первенство Кузбасса, выполнил первый разряд, победил мастера спорта. Но слишком трудно стало сочетать работу вальцовщика КМК с тяжелыми тренировками. Решил бросить борьбу. И тут на помощь пришли дружеские слова тренера. Валентин Оленик продолжал свой путь к вершине спортивной славы.

В то время выступал еще и сам Посуконько. Получил звание мастера спорта, был вторым борцом в России в своем весе.

Ученик пошел дальше. В этом счастье и победа заслуженного тренера СССР Посуконько. Оленик обязан был идти дальше. Ведь не зря придумывались необычные приемы, которые не применишь в официальной схватке. На тренировке они помогали создать головоломные ситуации, выпутаться из которых можно было, лишь собрав все умение, все силы. Ведь не зря прошли годы трудов, тысяч и тысяч тренировок, разочарований, поисков, поражений и побед.

Перед Олимпиадой Оленик заехал в Новокузнецк из высокогорной деревушки Цихкадзор, где тренировалась сборная страны.

— Ну, как высокогорье?

— На меня не действует, — ответил Валентин и шутя добавил:

— В Мехико мне нужно только «золото».

Тренер понимал: нет для спортсмена почетнее награды, чем олимпийская медаль, и не столь важно, какая она — золотая, серебряная или бронзовая. Тренер знал: ученик отдаст все, чему он его научил, чтобы бороться за медаль любого достоинства. А про золотую так — для настроения.

...Уходя с почтамта, Дмитрий Сергеевич прихватил с собой чистые телеграммные бланки: «Для 26 октября». А 26 октября на пьедестал почета в Мехико поднялся Валентин Оленик — серебряный призер XIX Олимпийских игр. Отличная коллекция спортивных медалей у Валентина— чемпиона страны, мира, призера Олимпийских игр. Не хватает только медали чемпионата Европы. Но это дело поправимое.

Четыре года назад в Токио Оленик вплотную подошел к спортивному Олимпу—занял четвертое место, а сейчас парень из Новокузнецка шагнул на самый почетный спортивный пьедестал.

Ю. ФЕДОРОВ.

КАФЕ «УЛЫБКА»
СОВМЕСТНО
с Ишановской базой Росбакалеи
31 октября проводит
ПРЕДПРАЗДНИЧНУЮ
ВЫСТАВКУ-ПРОДАЖУ
КОНДИТЕРСКИХ
ИЗДЕЛИЙ,
изготовленных с применением повидла, джема, варенья.
Уважаемые покупатели, приглашаем вас на выставку-продажу.
Начало в 12 часов.
Адрес кафе:
ул. Красноармейская, 95.

ПРОФЕССИОНАЛЬНО-ТЕХНИЧЕСКОЕ УЧИЛИЩЕ № 3
ПРОВОДИТ ПРИЕМ УЧАЩИХСЯ
на обучение по профессиям:
электромонтеры, слесари по ремонту химического оборудования, токари, машинисты компрессоров и насосов, машинисты экскаваторов, автослесари, антикоррозийщики-металлизаторы.
Принимаются лица с образованием 8—10 классов, не моложе 16 с половиной лет; на токаря и автослесаря — не моложе 16 лет.
Адрес: г. Кемерово, Предзаводской поселок, ул. Павленко, 1-а.

ЮБИЛЕЮ ПОСВЯЩАЕТСЯ

Спектакль «Походный марш» по пьесе А. Галича Новокузнецкий драматический театр имени С. Орджоникидзе посвятил полувековому юбилею комсомола. Девушка, Солдат и Паренек, захваченные фашистами в плен, мечтают о городе, который построят в мирные дни, о широких его проспектах, высоких домах, в окнах которых будет гореть по вечерам ласковый свет.

В спектакле заняты молодые артисты — Альбина Негодаева, Юрий Стрельников, Аркадий Айрапетов, Тамара Гумницкая, Людмила Зезюлинская. Режиссер спектакля — А. И. Элькес. Превосходное оформление сделано по эскизам главного художника Новосибирского ТЮЗа К. Г. Лютинского, музыка — молодого композитора Р. Гибнера.

НА СНИМКЕ: сцена из спектакля. Глеб — А. Айрапетов, Варя — А. Негодзева.

Текст В. Мытарева. Фото В. Дунаева.

МАСТЕРА КРАСОТЫ

На дчях в центральном салоне «Люкон» состоялся конкурс мастеров красивых причесок. Победительницей стала В. Смольник. Она с большим вкусом и изяществом исполнила вечернюю и повседневную прически. Второе место жюри присудило Н. Курскиной. А на третьем оказались сразу трое: Л. Руденко, А. Гуляева и В. Егорова.

Все они примут участие в областном конкурсе парикмахеров.

(Корр. «Кузбасса»).
г. Белово.

ВО ВТОРОМ ЭШЕЛОНЕ

Сообщаем результаты матчей чемпионата страны по хоккею среди команд второй подгруппы первой группы класса «А», состоявшихся 27 октября: «Металлург» (Новокузнецк) — «Торпедо» (Усть-Каменогорск) — 8:3, спортклуб имени Урицкого (Казань) — «Кристалл» (Электросталь) — 2:3.

(ТАСС).

РАДИО

31 ОКТЯБРЯ

По станции УКВ на волне 4,3 метра и по радиосетям области

7.30 — Радиожурнал «Экономика». 11.25 — Производственная гимнастика. 20.20 — Новости Кузбасса. 20.35 — Для детей. Рассказ о красном галстуке. 21.05 — «Осенние новеллы». 21.20 — Передача для работников сельского хозяйства — «В совхозной мастерской». 21.35— Концерт по заявкам. 22.05— Передача «Все для человека». К 50-летию утверждения Совнаркомом «Положения о социальном обеспечении трудящихся». 22.30 — «Певец гуманизма» (о композиторе Кара Караеве).

ПОГОДА

По сообщению Кемеровского гидрометбюро, 30 и 31 октября в Кузбассе будет облачно с прояснением, снег, метель. Ветер западный, 10—15 метров в секунду. Температура ночью 10—15, днем — 2—7 градусов мороза.

ОТДЕЛ
ПО ИСПОЛЬЗОВАНИЮ
ТРУДОВЫХ РЕСУРСОВ
ОБЛИСПОЛКОМА

БЮЛЛЕТЕНЬ № 29
о потребности в рабочих, инженерно-технических работниках и служащих в г. Кемерове.

На авторемонтный завод «Сельхозтехника», Рудничный кирпичный завод, кирпичный завод № 4-6, в ремонтное предприятие «Кузбассэнергоремонт» (для работы на электростанциях г. Кемерова), управление материально-технического снабжения Кузбасского района, управление «Кузбассэнергостроймеханизация», ЦЭММ треста «Кемеровошахтомонтаж», проектно-конструкторское и технологическое бюро «Кемеровомебельдревпром», на участок производственного предприятия «Сибэнергоремонт», строительный участок транспортного управления, в автоколонну № 1236, областное управление культуры, областную контору «Союзглавторсырье», совет по управлению курортами

ПРИГЛАШАЮТСЯ
РАБОЧИЕ:
автослесари, автоэлектрики, автокрановщик, вулканизаторщик, газоэлектросварщики, грузчики, каменщики, карбюраторщики, кочегары, крановщики, кровельщик, кузнецы, подсобные кузнецов, мастер-строитель, медники, облицовщики, обмуровщики, обкатчики моторов, плотники, рабочие (по складу, на формовку, посадку и выставку кирпича, на укладку пакетов, по уборке цехов, путевые), разнорабочие, слесари различных специальностей, ученики слесарей, столяр-плотник, такелажники, токари, трубоукладчики, уборщицы, фрезеровщики, шлифовщики, штукатуры, штукатуры-маляры, экскаваторщики, электрики, электросварщики, электромонтер, электрослесари;

ИНЖЕНЕРНО-ТЕХНИЧЕСКИЕ РАБОТНИКИ И СЛУЖАЩИЕ:
бухгалтеры, ст. бухгалтер, гл. бухгалтеры, бухгалтеры-ревизоры, инженеры (строители, химики, приемщик, по деревообработке, сантехник, электрик, технолог по механической обработке древесины, механик по конструированию нестандартного оборудования), кладовщики, начальники (планового отдела, отдела труда и зарплаты), зам. начальника охраны, охранники, техники (строители, химики, по деревообработке, по деревообрабатывающему оборудованию, сантехник, электрик, технолог по механической обработке древесины, механики по конструированию нестандартного оборудования), юрисконсульты.

За справками и направлениями на работу обращаться в городской пункт по трудоустройству населения по адресу: г. Кемерово, ул. Трудовая, 28-а. Тел. 6-63-75.

К ВАШИМ УСЛУГАМ—ИНФОРМАЦИЯ

Много литературы поступает на предприятия, в научно-исследовательские институты и учебные заведения горного профиля. Но не всегда производственнику, исследователю и педагогу представляется возможным просмотреть этот огромный поток и взять оттуда нужное, так как ему пришлось бы только этим и заниматься.

Более пятнадцати лет назад при Государственном комитете Совета Министров по науке и технике и Академии наук СССР создан общегосударственный центр информации — Институт научной и технической информации (ВИНИТИ), охватывающий все ведущие отрасли науки и техники. В этот институт поступает вся мировая научная и техническая информация в виде статей, сборников, монографий, патентных описаний. Квалифицированные специалисты эти научные работы перерабатывают в рефераты, в аннотации и публикуют в реферативных журналах (РЖ) и сериях экспресс-информации (ЭИ).

К сожалению, далеко не все специалисты пользуются этим простым и удобным видом научной и технической информации. Более того, многие даже не знают о существовании этих журналов.

Между тем по количеству используемых источников и об'ему публикаций реферативные журналы серии ЭИ ВИНИТИ занимают первое место в мире среди подобных изданий.

Сводный том реферативного журнала с авторским и предметным указателями, издаваемый по любой отрасли науки и техники, состоит из отдельных выпусков: так, например, в РЖ «Горное дело» входят выпуски: «Строительство и организация горных предприятий», «Технология основных процессов разработки месторождений твердых полезных ископаемых», «Технология вспомогательных процессов разработки месторождений твердых полезных ископаемых», «Разработка нефтяных и газовых месторождений», «Обогащение полезных ископаемых».

Читатель может выписать сводный том или любой из выпусков, входящих в сводный том, и любой выпуск (отдельный), не включенный ни в один из сводных томов.

Институт издает также информационные ежегодники. В них обобщаются и систематизируются важнейшие достижения в отдельных областях науки и техники по материалам, опубликованным в последние годы в реферативных журналах и сериях экспресс-информации.

Ежегодники издаются в виде серий по отраслям науки и техники и состоят из выпусков, охватывающих определенные разделы данной отрасли. Каждый выпуск сопровождается библиографическим списком литературы.

Производственно - издательский комбинат ВИНИТИ принимает заказы на фотокопирование и микрофильмирование научных и технических материалов.

И. КУЛИКОВ,
кандидат технических наук.

ДЛЯ ПОДПИСЧИКОВ

«Жизнь животных» в пяти томах. Монография о животном мире.

В создании этого интересного труда участвуют более 50 советских ученых — известных специалистов в различных областях зоологии. Их задача — рассказать о жизни животных на современном уровне науки, сохранив доступность, простоту и образность бремовского изложения.

Издание богато иллюстрировано оригинальными рисунками, фотографиями и цветными таблицами.

В нем будет много познавательного материала для учащихся старших классов, оно вызовет повышенный интерес специалистов.

Читатель найдет полные сведения о современных животных и некоторых вымерших. Издание будет осуществлено полностью в 1969 году.

«Малая медицинская энциклопедия» в 12 томах.

В статьях энциклопедии в сжатом виде излагаются актуальные вопросы практической медицины, публикуются необходимые сведения о диагностике, современных методах исследования, лечения и предупреждения болезней, о неотложной скорой помощи, об организации здравоохранения, о лекарственных веществах, курортах и др.

Редактор
Н. Я. ТРОИЦКИЙ.

ТОВАРИЩИ ПОКУПАТЕЛИ!

Промышленность испытывает недостаток в стеклянной посуде. Приемные пункты магазинов «Гастроном» беспрепятственно принимают посуду от населения.

В случае отказа в приеме посуды на приемных пунктах обращайтесь непосредственно к директорам магазинов или звоните по телефону 4-40-42, 3-32-82.

ВНИМАНИЮ КЕМЕРОВЧАН!

Центральный доставочный участок Кемеровского почтамта с 1 ноября 1968 года переводится из помещения почтамта на ул. Красноармейскую 132, в бывший магазин «Чайка». Телефон 6-02-72.

Администрация.

Коллективы строителей Главкузбассстроя и управления «Сибметаллургстрой» скорбят о безвременной кончине старейшего строителя металлургических предприятий города Новокузнецка, заместителя управляющего трестом «Кузнецкметаллургстрой»

ПАВЛЕНКО
Павла Никитовича

и выражают соболезнование родным и близким покойного.

Руководство и коллектив производства аммиака и метанола Ново-Кемеровского химкомбината глубоко скорбят по поводу безвременной кончины

МОРОЗОВА
Бориса Анатольевича

и выражают свое соболезнование матери и родным покойного.

Наш адрес: г. Кемерово, ул. Трудовая, 64; телефоны редактора 6-61-54, приемной 6-69-74, заместителей редактора 6-70-82 и 6-65-74, ответственного секретаря 6-68-81, зам. ответственного секретаря 6-65-63, отделов редакции: партийной жизни 6-61-83, пропаганды 6-66-73, промышленного 6-69-44 и 6-63-02, сельского хозяйства 6-67-82, советского строительства 6-64-84, строительного 6-67-46, культуры 6-62-01, писем и рабселькоров 6-90-52 и 6-60-72, информации 6-62-37, об'явлений 6-68-72, фотокорреспондентов 6-90-63, директора издательства 6-69-23, общественной приемной 6-66-52, бухгалтерии 6-90-54, директора типографии 6-89-32.

ОП 03417. Типография «Кузбасс» управления по печати. Тираж 165.000 экз. Заказ 2345