Пролетарии всех стран, соединяйтесь!

КУЗБАСС

ОРГАН КЕМЕРОВСКОГО ОБКОМА КПСС и ОБЛАСТНОГО СОВЕТА ДЕПУТАТОВ ТРУДЯЩИХСЯ

№ 24 (12306). Воскресенье, 28 января 1968 г.

Год издания 47-й.

Цена 2 коп.

ПОБЕДИТЕЛИ СОРЕВНОВАНИЯ

Президиум обкома профсоюза рабочих угольной промышленности рассмотрел итоги социалистического соревнования в четвертом квартале комбинатов, трестов и рабочих за звание «Лучший по профессии», а также определил по результатам работы в декабре победителей среди участков, цехов и бригад.

В соревновании комбинатов «Кузбассуголь» и «Кузбасскарьеруголь» первенство завоевали горняки второго.

Ни один из трестов комбината «Кузбассуголь» не выполнил полностью условий социалистического соревнования. Поэтому первенство среди них не присуждалось.

Звание «Лучший по профессии» по результатам юбилейного 1967 г. присвоено десяти отличившимся рабочим. В их числе Виктор Матвеев — машинист комбайна с «Чертинской-1» треста «Беловуголь», Валентин Перегоедов — горнорабочий шахты им. 7 Ноября треста «Ленинуголь», Иван Зайцев — гидромониторщик шахты «Красногорская» треста «Кузбассгидроуголь», Иван Калашников — электрослесарь шахты № 9 треста «Осинникиуголь», Иван Бердник — проходчик Прокопьевского ШСУ-1, Иван Терехов — монтажник Кемеровского ШМУ-1 и другие.

По итогам четвертого квартала звание «Лучший по профессии» завоевали девятнадцать передовых рабочих предприятий комбинатов «Кузбассуголь», «Кузбасскарьеруголь», «Кузбассшахтострой» и «Кемеровошахтохимстрой». Среди них машинист комбайна с шахты «Полысаевская-2» Казимир Бенер, проходчик шахты «Дальние горы» Петр Ефименко, машинист электровоза шахты «Северный Маганак» Захар Хамьюк, машинист экскаватора Моховского разреза Леонид Обгольц и др.

Переходящее Красное знамя обкома профсоюза и комбината «Кузбассуголь» с первой денежной премией завоевали бригады Р. Ф. Пруткова с шахты «Комсомолец» треста «Ленинуголь» и Г. С. Богоявленского с шахты «Байдаевская-Северная-2».

Переходящее Красное знамя обкома профсоюза и комбината «Кузбасскарьеруголь» с первой денежной премией присуждено коллективу участка № 1 Черниговского угольного разреза.

Переходящее Красное знамя обкома профсоюза и комбината «Кузбассшахтострой» с первой денежной премией завоевал коллектив монтажного участка И. В. Вохонина из Прокопьевского ШСУ-1.

Переходящее Красное знамя обкома профсоюза и комбината «Кемеровошахтохимстрой» с первой денежной премией присуждено коллективу участка № 1 Анжерского ШМУ-5.

Двадцати девяти бригадам и коллективам участков четырех комбинатов присуждены вторые и третьи денежные премии. Большая группа коллективов отмечена за хорошую работу.

У ЭКСПЕРИМЕНТА ХОРОШЕЕ БУДУЩЕЕ

Как-то необычно сейчас на первой ферме Мельковского совхоза. Ведь как тут было? В коровниках чуть не весь день суетились люди. Теперь доярок в рабочее время вдвое меньше. Коровы же вовремя подоены, корма заданы, всюду наведена чистота.

С нового года ферма в порядке опыта переведена на двухсменную работу. Уже на первых порах животноводы заметили преимущества двухсменки. Вот что сказала доярка Н. Деткова:

— Раньше мы были связаны с фермой от зари до зари. Теперь две трети суток — свободное время. И отдохнешь, и с домашними делами управишься. К примеру, я работаю с дояркой Рыдановой. В нашей группе 53 коровы. Каждая из нас неплохо управляется в свою смену. Так что зря боялись такой нагрузки.

Двухсменка в Крапивинском районе — дело новое. Пока что идет эксперимент на одной ферме Мельковского совхоза. Но он уже показал преимущества нового распорядка: надои молока не снижаются, а труд доярок облегчен. Директор совхоза Н. Р. Кутергин говорит:

— Перевод ферм на двухсменную работу себя оправдывает. С февраля мы намерены новый распорядок распространить на все фермы хозяйства.

А. МАЛЬЦЕВ.

КУЗБАССКИЙ ЭШЕЛОН

	За 26 янв.	С нач. мес.
Тайга	—184	— 697
Белово	+168	+1067
Новокузнецк	+242	+3133

Как видно из таблицы, за отчетные сутки по области выгружено на 216 вагонов больше плана. По вине грузополучателей осталось 867 невыгруженных вагонов. Как и в предыдущий раз, не справились с заданием Абагурская аглофабрика (—140); остались под грузом и вагоны трестов «Киселевскуголь» (—21), «Анжероуголь» (—20), Анжерского стекольного завода (—22).

Впервые не справился с заданием по выгрузке вагонов Кузнецкий металлургический комбинат (—310). Хочется верить, что транспортники комбината примут все необходимые меры по ликвидации допущенного отставания.

☆ ☆ ☆

Соревнуясь за скоростную разгрузку вагонов, железнодорожники Беловского отделения дороги, совместно с работниками местных предприятий добиваются хороших результатов. Только за последнюю пятидневку здесь разгружено 455 вагонов сверх задания. Всего же с начала месяца сверхплановый плюс по Беловскому отделению составляет более тысячи вагонов.

(Корр. «Кузбасса»).

ДВЕ ТЫСЯЧИ В СУТКИ

Минувший год был удачным для кузнецких лесозаготовителей. Уже 2 декабря они завершили годовой план. Дополнительно к плану народное хозяйство Кузбасса получило 46 тысяч кубометров деловой древесины. Кроме того, выдано сверх плана 15 тысяч кубометров товарного пиломатериала, 12 тысяч штук шпал, пятьсот кубометров половой рейки.

Экономия от снижения себестоимости товарной продукции составила 360 тысяч рублей. Производительность труда выросла на 8,3 процента.

С первых дней 1968 года темпы не снижаются. За пятнадцать дней января вывезено 25 тысяч кубометров деловой древесины при плане 21 тысяча. Общий об'ем вывозки доведен до двух тысяч кубометров в сутки.

Лучше других идут дела в Тайдонском, Казском и Терсинском леспромхозах, на Амзасском и Усинском лесозаготовительных участках. Малокомплексные бригады тт. Дика, Лозбеня, Минеева, Солдатова, Юстуса и Калабина прочно удерживают первенство в социалистическом соревновании.

А. МАРТЮШЕВ.

Трактор-богатырь

Гурьевский рудник оснащается новейшим оборудованием. На днях сюда поступил трактор ДЭТ-250 Челябинского тракторного завода. Мощность уникальной машины в 2,5 раза больше работающих сейчас на руднике тракторов С-100. Его отвальник шире обычного в 2,5 раза, скорость передвижения достигает 19 километров в час.

В этом году рудник получит еще один трактор-богатырь.

(Корр. «Кузбасса»).

На земле Кузнецкой

ВПЕРЕДИ ТОПКИНЦЫ

Трактористы совхоза «Топкинский» И. Козлов, П. Лейб, Ю. Хомутов и другие ежедневно на 120—150 проц. выполняют сменные задания по вывозке перегноя на поля. Удобрению полей в этом совхозе — давнишнее внимание, потому среди хозяйств района он уверенно занимает первое место. Сейчас топкинцы под урожай 1968 года уже доставили на поля 11 тысяч тонн удобрений, вместо 10 тысяч тонн по плану. Вывозка перегноя продолжается.

Т. НИКОЛАЕВ.

Раскрываются подземные кладовые

Несколько лет подряд коллектив Шалымской геологоразведочной экспедиции завоевывает первые—вторые места в социалистическом соревновании геологоразведчиков Алтайского края и Кемеровской области. Не раз им присуждали переходящее Красное знамя Министерства геологии РСФСР и ЦК профсоюза.

Недавно коллектив рапортовал о досрочном выполнении принятых обязательств по всем показателям. Главный из них — прирост запасов железной руды — выполнен на 147 процентов.

Успехи достигнуты за счет применения новой техники, прогрессивных методов разведки полезных ископаемых, хорошо организованного межбригадного соревнования.

Немалый вклад в выполнение обязательств внесли рационализаторы экспедиции (здесь каждый девятый работник — рационализатор). За минувший год они подали больше ста предложений, 98 из них принято техсоветом, 72 — внедрено в производство. Условная экономия — 21 тысяча рублей.

М. БЕРКОВИЧ.

г. Новокузнецк.

ЗИМНЯЯ СТРАДА

РЕПОРТАЖ

Поле напоминает сейчас шахматную доску: кучи перегноя — черные клетки, снег между ними — белые. А тракторы с тележками — это шахматные фигуры. Только движутся они не навстречу друг другу, а все дальше и дальше расчерчивают квадраты снежной целины.

Механизаторы совхоза «Тыхтинский» — в походе за урожай третьего года пятилетки. И начало ему положено с осени, когда поднимали зябь под весь яровой клин. А теперь вот удобрения. Семь тысяч тонн их уже вывезли и еще столько вывезут до весны.

Работа спорится. Механизированные звенья созданы на всех фермах. Ежедневная прибавка на вывозке удобрений по совхозу больше 300 тонн.

Поход за урожай идет во всех направлениях. Оружие хлебороба — техника. Нужно, чтобы она была готова к весенней поре.

...Кузнец Дмитрий Дмитриевич Иванов выхватывает из-под пневмомолота готовую поковку — грузик редуктора пускового двигателя.

— С запасными частями у нас, как и у всех, трудно, — поясняет заведующий мастерской Владимир Ильич Танатаров. — Многие детали изготовляем или реставрируем.

Слесаря Николая Кузьмича Слободчикова называют мастером на все руки. Немало интересных предложений он внедрил. Взять последнее — промывку масляных фильтров грубой очистки. Было как? Отработает этот фильтр положенное — его выбрасывают. Теперь Слободчиков изловчился промывать их. И долго еще служат дефицитные детали.

Таких умельцев в совхозе много. Коваленко, например, сделал форму для отливки клемм, а раньше их надо было вытачивать. Группа механизаторов переделала автокран: гидравлические опоры заменены механическими. И надежней стало, и удобней.

Тесно в мастерской. И оборудование старое. Новая мастерская вступит в строй лишь осенью. Но действуют тыхтинские ремонтники изворотливо, сноровисто. Обогнали многие совхозы, где куда лучше производственная база.

Рабочее напряжение царит в это время и на сушилках, зерноскладах. Надо иметь хорошее семенное зерно. Без этого нет высокой культуры земледелия, нет прочной основы богатого урожая. В ход пущено все — и сортирование, и калибровка, идет подготовка к заблаговременному протравливанию зерна. Все это ради повышения всхожести: это наиболее слабый показатель. В резерве воздушно-тепловой обогрев. А к нему тоже кое-что надо подготовить.

С главным агрономом Геннадием Павловичем Куксиным встретиться нелегко. Утром уехал в горком партии. В этот день его принимали в партию. Из города, не заезжая на центральную усадьбу, завернул на вторую ферму проверить, те ли решета поставлены на калибровке семян. Вернулся домой, но опять нам поговорить некогда: приехали бригадиры-полеводы на учебу. Тема сегодняшнего занятия: «Обработка почвы, регулировка почвообрабатывающих машин». Рассказывает молодой агроном обстоятельно. Необходимо, чтобы бригадиры новое почерпнули и завтра рядовым механизаторам рассказать смогли.

Вот уже зажглись в небе звезды, вспыхнул свет в окнах домов, опустела контора совхоза. Главный агроном приглашает в свой кабинет. Беседуем.

Г. П. Куксин в совхозе третий год. Первый хлеб его не обрадовал. По тринадцать центнеров зерна с гектара собрали тогда полеводы, а по району было 18. Нынче совхоз собрал по 22 центнера зерна с гектара. Это уже выше, чем в среднем по Топкинскому району. А семена опять под угрозой. Потому и внимание агронома к ним более пристальное.

Анализы, анализы, анализы. Чистота семян первоклассная. Половину фонда удалось довести до кондиции и по другим показателям. Но только половину. И тут же вывод на будущее. На семеноводстве надо специализировать одну из ферм. Там и склады капитальные, механизированные строить.

— Что мы дальше будем делать еще с семенами? — переспрашивает агроном. — Откалибруем, протравим, обогреем. Пшеницу, например, ниже 90 проц. по всхожести сеять не будем. По репродукциям «саратовская», «скала», «диамант» очень хорошие. Менять не надо.

...Тишина над заснеженным селом. Отдыхает оно. А завтра, с утра, снова на всех участках напористый труд, хлопоты. Сдавать завоеванные в юбилейном году позиции тыхтинцы не хотят. Их курс — перекрыть достигнутое.

Г. ТИЛЬМАН.

Топкинский район.

ФОТООЧЕРК • А. КУЗЯРИН, В. МАЗАЕВ

НА БЕРЕГАХ УРЮПА

По утрам над поселком Полуторник в недвижном морозном воздухе висят густые дымы. Здесь царство леса, и хозяйки топят печи щедро, по-таежному. Добротные рубленые дома, с крутыми скатами крыш, окружены толстыми, как крепостные стены, поленницами дров.

Горы, стиснувшие поселок, защищают его от свирепых ветров. Но горы же скрывает от него скупое январское солнце. Поэтому рабочий день здесь начинается в сумерках и заканчивается в сумерках, подсвеченных отблесками неба и заснеженных гор.

Поселок Полуторник — центральная усадьба Урюпинского леспромхоза об'единения «Тяжинлес». Он стоит на реке Урюп, по которой граничат Кемеровская область и Красноярский край. И лесные массивы хозяйства, составляющие около 6 миллионов кубометров древесины, лежат половина на «своем» берегу, а половина на «чужом».

Урюпинский леспромхоз—одно из крупных лесных хозяйств Кузбасса. Лесосеки его — в труднодоступной гористой местности, значительно удалены от нижнего склада. Но благодаря четкой организации труда, высокой механизации производства хозяйство успешно справляется с заданием.

На двух его участках работают два с половиной десятка различной мощности тракторов и бульдозеров, пятнадцать мощных лесовозов, челюстные погрузчики и другие механизмы.

Урюпинцы неравнодушны к любой технической новинке и делают все, чтобы внедрить ее у себя. Нижний склад хозяйства сейчас оснащен новейшей погрузочной техникой — кабель-кранами, кранами ККУ-10, бревнотасками.

(Продолжение на 2-й стр.).

● Утро лесного поселка. ● Вальщик М. Б. Елизарьев. Бригада А. И. Пичугина, в которой он трудится, систематически перевыполняет задание. Так, в декабре при норме 750 кубометров леса бригада выдала 1.100 кубометров.

ОКНО В МИР

ПРИЗНАНИЕ КАПИТАНА ШПИОНСКОГО КОРАБЛЯ

ПХЕНЬЯН, 25 января. (ТАСС). Ллойд Марк Бьючер, капитан американского вооруженного шпионского судна «Пуэбло», который был захвачен военными кораблями корейской Народной армии в прибрежных водах КНДР в районе Вонсана 23 января, признал, что вверенный ему корабль выполнял задания Центрального разведывательного управления США.

«2 декабря прошлого года, — заявил капитан, — мы получили задание в порту Сасебо от контр-адмирала Фрэнка Джонсона, командующего военно-морскими силами США в Японии, вести военно-разведывательную деятельность в районах побережья советского Дальнего Востока, а затем и побережья Корейской Народно-Демократической Республики».

Ллойд Марк Бьючер, возраст которого 38 лет и который родился в Покателло, штат Айдахо, в США, сообщил, что его корабль, замаскированный под исследовательское судно, покинул порт Сасебо и занимался шпионской деятельностью вдоль побережья КНДР. Он заявил, что корабль «Пуэбло» вошел в прибрежные воды КНДР.

«Мы, — продолжал Бьючер, — соблюдали постоянную бдительность и пытались уйти, открыв огонь по корейским патрульным кораблям. Однако, наше положение становилось все более серьезным, один из моих людей был убит, другой тяжело ранен, а двое получили легкие ранения. У нас не было выхода из положения, и мы были захвачены патрульными кораблями корейской Народной армии».

САЙГОНСКИЙ БЮДЖЕТ ВОЙНЫ

ПАРИЖ, 26 января. (ТАСС). Сайгонский режим продолжает раздувать и без того огромный военный бюджет. Как сообщает агентство Франс Пресс из Сайгона, президент Нгуен Ван Тхиеу об'явил об увеличении в нынешнем году военных расходов еще на 17 процентов.

Увеличение военных расходов связано с призывом в марионеточную армию новых 60 тысяч солдат.

«449-е СЕРЬЕЗНОЕ...»

ПЕКИН, 26 января. (ТАСС). Агентство Синьхуа об'явило о 449-м «серьезном предупреждении», которое сделал вчера представитель МИД КНР в связи с очередным нарушением американскими самолетами воздушного пространства КНР на юге страны.

ПРЕБЫВАНИЕ А. Н. КОСЫГИНА В ИНДИИ

ДЕЛИ, 26 января. (Спец. корр. ТАСС). Председатель Совета Министров СССР А. Н. Косыгин, находящийся в Индии с официальным визитом, присутствовал сегодня на военном параде, состоявшемся в Дели по случаю национального праздника Индии — Дня республики.

Военный парад, в котором приняли участие подразделения различных родов войск, принимал президент Индии д-р Закир Хусейн. На правительственной трибуне находились А. Н. Косыгин, Индира Ганди, а также находящийся в Индии Президент Югославии Иосип Броз Тито.

ДЕЛИ, 26 января Председатель Совета Министров СССР А. Н. Косыгин имел встречи и беседы с министром внутренних дел Индии Чаваном, министром обороны Сваран Сингхом и министром торговли Динеш Сингхом.

Беседы проходили в дружественной обстановке.

В тот же день тов. А. Н. Косыгин встретился с членами Индийско-советского общества по развитию культурных связей. Клуб Конституции, где проходила эта встреча, был заполнен до отказа. В президиуме находились лауреат международной Ленинской премии «За укрепление мира между народами» Аруна Асаф Али и другие известные общественные деятели Индии.

Высокого гостя горячо приветствовал председатель общества, бывший посол Индии в СССР К. П. Ш. Менон.

Затем с ответным словом выступил А. Н. Косыгин.

ДЕЛИ, 27 января. (Спец. корр. ТАСС). Председатель Совета Министров СССР А. Н. Косыгин вечером 26 января имел встречу и дружественную беседу с находящимся в Индии Президентом Социалистической Федеративной Республики Югославии Иосипом Броз Тито, в которой приняли также участие член Президиума ЦК Союза коммунистов Югославии Владимир Попович и заместитель министра иностранных дел СССР Н. П. Фирюбин.

В тот же вечер состоялась встреча Председателя Совета Министров СССР А. Н. Косыгина, Премьер-Министра Индии Индиры Ганди и Президента СФРЮ Иосипа Броз Тито. Во время беседы, проходившей в дружественной обстановке, состоялся обмен мнениями по некоторым актуальным международным проблемам.

СОСТАВ КЕМЕРОВСКОГО ГОРОДСКОГО КОМИТЕТА КПСС, ИЗБРАННОГО XXVII ПАРТИЙНОЙ КОНФЕРЕНЦИЕЙ

ЧЛЕНЫ ГОРКОМА

Антипова М. Ф.
Александров Б. И.
Абалаков Л. П.
Алешин В. И.
Бабенко А. А.
Баландин Ю. Д.
Бутников Б. Ф.
Балашов А. И.
Белокаменцев М. Д.
Бондаренко П. С.
Байбородов Л. Г.
Барредо А. К.
Васин А. М.
Волынкин С. С.
Власюк Ф. М.
Герасимова Н. К.
Галимова В. Я.
Горюнов Л. С.
Гринчик И. И.
Ганин В. Н.
Дроздов М. В.
Дроздов В. Д.
Ештокин А. Ф.
Залесов Е. А.
Залян В. А.
Ивашнев Я. А.
Кириллов А. П.
Круковский Г. В.
Кулагина Н. М.
Кондратьева А. П.
Капитонов В. А.
Корницкий Г. В.
Краворучко И. Я.
Колпаков А. В.
Кретов А. Д.
Кузьмин А. А.
Кудрявцев С. М.
Креков Н. С.
Кожевин В. Г.
Корякин Н. Е.
Ковалев С. И.
Коптелов В. Г.
Креков Г. И.
Лактионов Ф. Д.
Лихачев Б. А.
Листов В. В.
Лебедев А. М.
Лысюк А. И.
Литвинова Э. Е.
Молодыко Р. А.
Малинин Н. А.
Мастеренко В. Ф.
Макеев В. И.
Мельников А. С.
Мелентьев С. И.
Неверов Н. Н.
Нестеренко А. И.
Новоселов А. М.
Новиков В. Е.
Никифоров Н. В.
Онищенко В. В.
Проскурин А. Г.
Попов Л. А.
Платохина К. Н.
Промский П. Г.
Рактанский А. Д.
Родионова М. А.
Решетников И. А.
Рыбкин Н. О.
Стахельчик Б. А.
Савицкая Т. Д.
Скворцов Л. А.
Соловьева Е. З.
Салихов Р. Ф.
Соловьев П. П.
Топкасов Л. П.
Трубенко И. Н.
Трихин П. Е.
Трубникова Л. Е.
Тесля В. А.
Третьяков В. К.
Урайский В. С.
Филимонов В. И.
Чистяков Н. Н.
Чуднов В. Р.
Чистов И. С.
Чиркин И. И.
Шарфунов В. В.
Шингарев П. Г.
Шеин Н. Е.
Шаравьев И. А.
Шарыпкин А. А.
Шмаков А. А.
Шарапов П. Ф.
Шапошников В. Я.
Шокель И. И.
Шалимов П. А.
Шеманский А. И.
Щелкунов И. Н.
Юдин Н. Н.
Лценко А. Г.

КАНДИДАТЫ В ЧЛЕНЫ ГОРКОМА

Аредаков А. В.
Альфонцев Е. П.
Блинов Г. А.
Богомолов Ю. М.
Белков А. Н.
Вохминцев М. Д.
Егоров А. М.
Корепанов Ю. А.
Кудрявцев В. И.
Королева М. В.
Михайлова Н. Е.
Новоселова З. Б.
Пащенко Б. А.
Плеханов Н. П.
Петров Н. И.
Турук В. Р.
Фетищев В. И.

СОСТАВ РЕВИЗИОННОЙ КОМИССИИ ГОРКОМА КПСС

Агеев Н. И.
Болычева Л. Н.
Безлепкина Т. Д.
Кожина Н. М.
Каморина Е. Ф.
Михалко А. П.
Некрасов Н. С.
Протасова А. И.
Сидорович А. А.
Хмелевская О. А.
Шилов А. И.

ДЕЛЕГАТЫ ОБЛАСТНОЙ ПАРТКОНФЕРЕНЦИИ

ЕЕ РАДОСТЬ

У сборщицы прессового участка кузнечного цеха № 4 Анжерского машиностроительного завода Зои Ивановны Болеловой партийный стаж невелик — всего три года. Однако за это время она вполне проявила качества партийного организатора.

О Зое Ивановне можно сказать, что она внесла в цех подвижность, горячее участие в жизни коллектива. Не удивительно поэтому, что уже через два года члены профсоюза смены избрали ее своим вожаком. Избрали и не ошиблись. Так по сей день она и стоит у руля профсоюзной организации прессового участка.

Когда Зоя Ивановна стала бригадиром, двенадцать женщин — четыре сборщицы и восемь комплектовщиц — стали ее второй большой семьей. Заботы этой семьи, ее радости — это заботы и радости Зои Ивановны. Совет таких старейших в бригаде работниц, как Зоя Садыкова, Екатерина Марченко, Вера Евдокимова, сборщиц цепей конвейеров, — это совет умудренных жизнью подруг. Бригадир прислушивается к их голосу. Дружба бригады держится на уважении друг к другу двенадцати весьма разнохарактерных женщин.

На протяжении многих лет Зоя Ивановна принимала участие в решении таких сложных вопросов, как распределение жилплощади, улучшение бытовых условий рабочих. Здесь проявились ее принципиальность и чувство справедливости.

Товарищи по труду решили, что для коллектива будет полезнее, если она войдет в состав цехового партийного бюро. Избрали. И опять не ошиблись. Партийная активность Болеловой оказалась на высоте. Ни одно собрание не проходит без того, чтобы Зоя Ивановна не высказала свое мнение или мнение своей бригады. Но мало высказать. Она делает все от нее зависящее, чтобы добиться конкретных мер по выступлению.

В. ХОМИЧ.

г. Анжеро-Судженск.

ПО ТРУДУ И ЧЕСТЬ

Впервые с Лидией Кантеевой я познакомился заочно. Приехал как-то на племзавод, встретился с зоотехником-селекционером Владимиром Титовым, молодым специалистом хозяйства, хорошо известным в районе зоотехником и общественником. Владимир увлеченно говорил о талантах села Подгорного, о его лучших людях. Вот тут-то он и назвал фамилию Лиды Кантеевой.

— Молодец, — сказал тогда Владимир, — на вид совсем не героиня, тихая такая, а в работе — огонь. Судите сами: в августе ей нужно было надоить на одну корову 360 кг молока по плану, надоила же она 510.

Этот разговор был у нас в сентябре, а через два месяца я вновь вернулся к нему. Лидия уже давно выполнила свой годовой план и социалистические обязательства в честь полувекового юбилея Советской власти, имела надой на корову около 4.500 кг.

— Если говорить коротко—любит человек свою профессию. По-настоящему любит, — охарактеризовал Кантееву бригадир дойного гурта Василий Петрович Ланцов.

Вот уже десять лет Лидия работает дояркой. На ферму пришла сразу после семилетки. Но несмотря на молодость, сумела зарекомендовать себя хорошей работницей. Не было ни одного года, чтобы она не выполнила плана надоя молока. Зато можно назвать не один год, когда ее признавали передовой дояркой. В чем секрет ее успехов?

— Очень простой, — отвечает Василий Петрович. — Корова понимает тонкость обращения, бездушного отношения к себе не терпит. А Лида никогда не оставит коров ненапоенными, недоенными. Если мехдойка подведет, не поленится подоить руками, не успокоится, пока надой не станет высоким.

Заболела как-то одна из ее коров по кличке Индейка. Вызвали ветеринара, посмотрел он Индейку и вынес решение:

— На убой!

— Не отдам! — возмутилась доярка. — Сама буду лечить, а не отдам.

Пришлось делать Индейке операцию, а через некоторое время она уже поправилась. Сегодня это одна из лучших коров гурта.

— Если бы, — заключил наш разговор Василий Петрович, — у нас все доярки работали, как Лида Кантеева, мы бы давно работали в счет нового года.

Лидия Яковлевна знакомит меня со своим хозяйством. Невысокая, тоненькая, в синем халате, из-под косынки выбиваются светлые волосы. На вопросы о здоровье, о личной жизни отвечает неохотно, односложно. Но вот начинает говорить о своих подопечных и преображается, исчезает застенчивость. Ее интересно слушать.

Вспоминается, как на районной комсомольской конференции призвала Лида Кантеева молодых доярок района выполнить годовой план надоя молока на корову к 50-летию Ленинского комсомола — на два месяца раньше срока.

Молодая коммунистка Лидия Яковлевна Кантеева — член райкома комсомола, активная участница молодежных мероприятий. На последней XXI партийной конференции коммунисты района оказали высокую честь передовой доярке, избрав ее делегатом на областную партийную конференцию.

А. СЕМИКОВ.

НА БЕРЕГАХ УРЮПА

(Продолжение. Начало на 1-й стр.).

В прошлом году через Полуторник прошла железная дорога Шушь—Кия-Шалтырь. Это совершило в работе леспромхоза настоящую техническую революцию.

Двадцать лет урюпинцы пользовались для транспортировки леса старым, дедовским способом — сплавом. Капризный, мелководный Урюп давал возможность сплавлять по нему лес только молевым способом и только в половодье. Полная зависимость от капризов природы часто лихорадила хозяйство, расстраивала планы, приводила к потерям древесины. Известно, что к сплаву годны лишь определенные породы деревьев. Поэтому хозяйство вынуждено было проводить выборочную рубку, неся дополнительные потери леса.

Трудно, болезненно дался урюпинцам переход «на рельсы». Не прерывая основных работ по заготовке леса, пришлось изучать и осваивать новые механизмы, новую технологию всего процесса погрузки, обучать людей не знакомым им до этого профессиям.

Сейчас все это позади, и урюпинцы не жалеют о проделанной работе и обо всех перенесенных трудностях. Речка Урюп больше не властвует над ними. Лес вывозится по железной дороге равномерно, круглый год. Потери его сведены до минимума. Большие выгоды получило хозяйство и от сплошной рубки ели, пихты, лиственницы, березы, осины.

● *Управлять трактором Т-4 в горных условиях — большое искусство. Этим искусством хорошо владеет тракторист Михаил Осинцев.*

● *Челюстной погрузчик за работой. Лесозаготовители говорят доброе слово в адрес создателей этой умной и сильной машины.*

АБОНЕМЕНТ НА... ФИЛОСОФИЮ

120 активистов Мариинской партийной организации получили годовые абонементы философского лектория, организованного горкомом КПСС и городским отделением общества «Знание».

С первой лекцией «Исторические предпосылки возникновения теории научного коммунизма» выступил 23 января перед слушателями лектория директор городской школы № 2 П. И. Финкель. Иллюстрируя свой рассказ диапозитивами и другими наглядными пособиями, лектор подробно ознакомил коммунистов с ранним периодом революционной и научной деятельности Маркса и Энгельса, живо рассказал об их связи с русскими революционерами.

Занятия лектория намечено проводить ежемесячно, к выступлениям в нем по различным вопросам марксистско-ленинской теории готовятся лучшие лекторы-пропагандисты города.

(Корр. «Кузбасса»).

ЦЕХ РАЦИОНАЛИЗАТОРОВ

На Гурьевском металлургическом заводе подвели итоги деятельности рационализаторов за прошлый год. Первое место и денежная премия по второй группе цехов присуждены коллективу ремонтно-механического цеха. Здесь каждый четвертый рабочий является рационализатором. В 1967 году БРИЗ рассмотрел 70 предложений, почти все они внедрены в производство. Шестая часть поданных предложений приходится на долю мастера кузнечного отделения этого цеха Н. И. Митюшина.

Колонка НОВОСТЕЙ

● «ФИРМЕННЫЙ ОБРАЗЦОВЫЙ хлебный магазин № 24 Кемеровского горхлебторга и хлебокомбината № 1», — читаем у входа в «Булочную», что на Советском проспекте областного центра. Магазин после ремонта и переоборудования совсем преобразился и приятно изумляет кемеровчан и отделкой в старорусском стиле, и необычной одеждой продавцов, а главное — огромным ассортиментом хлеба, батонов, сдобы, баранок, пряников, сухарей, тортов. Первых покупателей приветливо обслуживали Юлия Голонягина, Галина Митрофанова, Вера Комарова, Тамара Лопатина.

В образцовом фирменном магазине с покупателями встречаются технологи хлебокомбината № 1.

● МЕЖДУНАРОДНЫЙ ПУШНОЙ аукцион — 48-й по счету открылся в Ленинграде. Охотники заготконтор облпотребсоюза — главным образом Горной Шории, Мариинского, Тисульского и Яйского районов — направили на аукцион тысячи шкурок колонка, белки, ондатры, десятки тысяч крота. Сотни пользующихся особенным спросом на мировом рынке шкурок соболей, хорей, горностая, норки, выдры ушли из нашей области на торги в Ленинград.

● САМЫЙ БЕСПРИСТРАСТНЫЙ экзаменатор для шоферов — экзаменационный аппарат с миниатюрным киноэкраном — установлен в Кемеровской городской госавтоинспекции. В нем — вопросы, проверяющие знание водителем правил уличного движения. На обдумывание шофер получает полторы минуты. У мастеров баранки, которые отлично знают правила уличного движения и обладают быстрой реакцией, каждый правильный ответ оставляет соответствующую метку в личной карточке.

Водители отныне не упрекнут экзаменатора в необ'ективности...

● СКАЗОЧНЫЙ ПОДАРОК получили два дня назад жители шахтерского Прокопьевска — в центре города, на проспекте шахтеров, открылся ресторан «Славянский базар». В нем пять залов, у каждого из которых свое оригинальное художественное, шумовое и световое оформление, а в меню — блюда старой славянской кухни: крестьянский салат, суп с клецками, двойная уха по-крестьянски, яичница с помидорами и ветчиной, кролик в соусе, каша гречневая со шкварками, блины, запеканка из творога и моркови, пельмени, русский квас, брага, медовый напиток и около сотни других лакомств, ранее популярных на Руси. И, кажется, они становятся еще вкуснее оттого, что официанты в славянских нарядах подают их в глиняных мисках, тарелках, кувшинах...

Необычен и оркестр ресторана: так и кажется, что вы чудом попали на древнюю Русь, и несколько добрых молодцов, сидя на пеньках, исполняют на балалайках вариации на темы русских народных песен.

АВТОБУСЫ ОСТАЮТСЯ В ГАРАЖЕ

Пассажирское автохозяйство 1237 обслуживает основную часть Кемерова, и потому даже самый незначительный промах в работе автомобилистов немедленно сказывается на жизни двух крупнейших районов города.

А этих «промахов» хоть отбавляй. Взять, к примеру, техническое состояние парка. Средний выход машин на линию — 75—80. А для нормального обслуживания требуется 110—120 автобусов.

Из года в год предприятия и учреждения города по этой причине несут громадные убытки. Так, Ново-Кемеровский химкомбинат ежедневно теряет 350 часов рабочего времени, а завод «Кузбассэлектромотор», расположенный на сплетении почти всех автобусных и трамвайных маршрутов, — до 30 часов. Эти цифры учитывают только утренние смены. Нетрудно представить, сколь велики потери в целом по городу.

В чем же дело?

Беседуем с зам. председателя горисполкома В. Е. Новиковым:

— Да, положение с транспортом тяжелое. Но сейчас принимаются меры, и, надеемся, дела поправятся. В частности, в хозяйство направлены более опытные руководители, ему выдано в достатке запасных частей.

А вот что сообщил спустя двадцать дней главный инженер областного транспортного управления А. Ф. Зленко:

— С запчастями по-прежнему туго. Наши заявки едва ли удовлетворяются на 40 проц.

Приведу некоторые цифры и факты с мест.

...К утру бригада Алексея Исаенко поставила на линейку готовности 25 машин. Алексей, подписывая заявки, заметил:

— Шесть машин не сделали — нет ни листа рессоры. И работы-то на два часа. А теперь вот простоят неделю...

Это, так сказать, один эпизод. А вот картина общая: в 1967 году на 147 ЗИЛов получено всего 14 рессор. Не лучше положение и с другими запчастями. К автобусам ЛАЗ-695 их вообще нет.

Дело не только в отсутствии деталей. Беда еще в том, что подсобная механизация на ремонте почти не используется. Как и десять лет назад, мотор скатывают по доске. О малой механизации не вспоминают даже те, кто по долгу службы призван заниматься пропагандой и внедрением передовых методов и приемов. Как-то на партсобрании инженер по научной организации труда обрушился с критикой на слесарей:

— Каждый раз, когда нужно снять двигатель, слесари смазывают доску солидолом... Неужели нельзя обшить ее железом?

Чуть ли не два часа теряет слесарь на то, чтобы поддомкратить задний мост машины, хотя намного быстрее эту операцию можно производить автопогрузчиком.

Новый начальник автохозяйства А. И. Перфильев и главный инженер А. Ф. Михеев с первых дней работы заняты восстановлением подсобных механизмов и приобретением новых. Это уже сдвиг с мертвой точки. Однако только усилиями руководителей хозяйства ремонтную базу не поставить на прочную основу. Для нормальной работы хозяйству необходимо иметь три токарных станка, фрезерный, пневматический молот, два сварочных аппарата. И это далеко не полный перечень крайне необходимого оборудования. А где его достать? В областном транспортном управлении не смогли на этот вопрос ответить.

Укрепление ремонтной базы, обеспечение запасными частями, механизация ремонтных работ — все это позволило бы хозяйству решить и проблему кадров. На сегодня ремонтная служба недоукомплектована без малого наполовину. Недостает 78 водителей.

Сейчас хозяйство готовится работать по-новому. В этом направлении кое-что делается. Определен круг обязанностей руководителей среднего звена. Меньше стало неразберихи в работе. Но еще нередко время ремонтника тратится впустую.

В числе первоочередных задач — укрепление трудовой и производственной дисциплины. Нельзя дальше мириться с такими фактами, когда за два месяца по вине прогульщиков потеряно 134 рабочих дня, 50 из них приходится на водителей. При анализе эта цифра становится кричащей—более 15.000 пассажиров не смогли вовремя уехать на работу и вернуться домой.

Нередки случаи недисциплинированности водителей на линии. В конце второй смены возле пропускного пункта автохозяйства можно видеть вереницу автобусов без огней. Оказывается, все они досрочно ушли с линии. Но так как на пропускном пункте строго фиксируют возвращение в гараж, то они и коротают свое время под забором. Происходит это потому, что линейные диспетчеры отмечают в путевом листе все рейсы сразу, после чего водитель, по сути дела, остается на линии сам себе хозяин.

Как видим, в работе хозяйства много серьезных трудностей и недостатков. Одни из них автохозяйство может преодолеть само, другие требуют помощи от областного транспортного управления и городских организаций.

Г. МЯСНОВ.

г. Кемерово.

ТАШКЕНТСКИЙ ПРЕПАРАТ

ТАШКЕНТ, 25 января. (*Корр. ТАСС*). Новый корпус взамен разрушенного землетрясением цеха по выпуску рутина поднялся на Ташкентском химико-фармацевтическом заводе. Сегодня утром монтажники начали здесь установку оборудования.

Ташкентский завод, являясь единственным в стране поставщиком рутина — ценного препарата, применяемого при лечении сердечно-сосудистых заболеваний, успешно выполняет свои обязательства перед советскими и зарубежными клиентами. Благодаря умелой организации производства перебой в поставках препарата во время стихийного бедствия продолжался лишь пять дней.

ПИСЬМО в...XXI ВЕК

НОВО-ВАРШАВСКИЙ РАЙОН (Омская область), 25 января. (Корр. ТАСС В. Лобода). Трактор ДТ-54 с совхозным номером 1 на кабине сегодня установили на постамент рабочие совхоза «Победа». 13 лет назад на штурм целины Прииртышья его вела комсомолка Елена Шкода. И вот сейчас, отработав свое, трактор стал памятником.

В бетонное основание монумента рабочие вложили капсулу с письмом, адресованным своим потомкам. Оно должно быть вскрыто в 2017 году — в день 100-летия Советского государства. Письмо кончается словами: «Пусть героический труд целинников послужит примером для будущих поколений».

ТРИНАДЦАТАЯ ЗАРПЛАТА

Кемеровский завод «Карболит» — один из шести предприятий Главного управления пластмасс и их переработки, которые были первыми переведены на новую систему планирования и экономического стимулирования.

Постоянный творческий поиск и развитие социалистического соревнования позволили коллективу досрочно завершить все месячные программы минувшего года, улучшить экономические показатели. Результат дружной работы ощутил каждый труженик завода — позавчера здесь выплачена за итоги года дополнительная, тринадцатая зарплата в размере около 300 тысяч рублей.

День выдачи премий стал днем встречи руководителей предприятия с рабочими основных цехов. В выступлениях на состоявшихся митингах прозвучала уверенность в успешном выполнении производственной программы третьего года пятилетки и достойной встрече 100-летия со дня рождения В. И. Ленина.

Л. КОРОБКИНА.

КОРОТКО

Это новое — для командированных, очень часто испытывавших затруднения с жильем. В центре села Чебула открылась гостиница. Небольшие уютные комнаты радиофицированы, обставлены современной мебелью.

(Корр. «Кузбасса»).

☆ ☆ ☆

Коллектив учителей кемеровской средней школы № 42 тепло поздравил учительницу истории Надежду Лазаревну Фокину с 25-летием педагогической деятельности. Двадцать последних лет она работала в школе № 42.

В. ВАСИЛЬЕВ,
слушатель факультета журналистики.

☆ ☆ ☆

Новый пивзавод облпотребсоюза сооружается в Тяжине. Для предприятия уже поступило оборудование из Чехословакии.

Г. ПОХАБОВ.

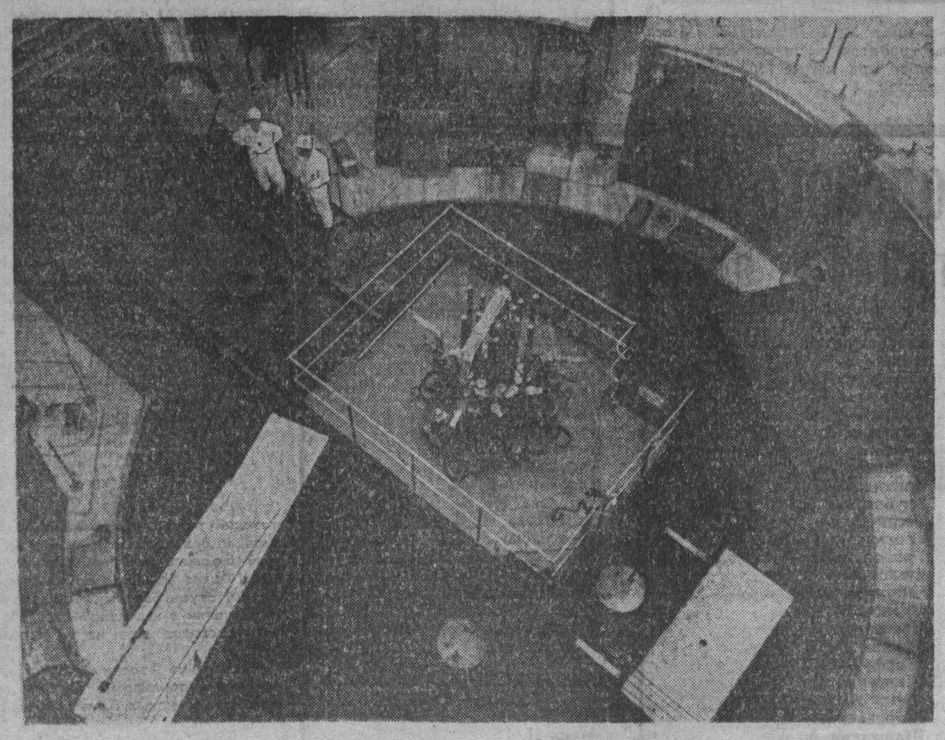

Атомный реактор «Мир» создан в городе Мелекессе (Ульяновская область) в Научно-исследовательском институте атомных реакторов. Это самый мощный и совершенный из всех существующих исследовательских реакторов в Европе. Он предназначен для исследования материалов в интенсивных потоках нейтронов и в условиях высоких температур. На нем можно испытывать тепловыделяющие элементы и целые конструкции, называемые «сердцами» энергетических реакторов, которые служат источниками тепла на атомных электростанциях.

Мощность нового атомного реактора составляет 100 миллионов ватт. Такая мощность нужна для того, чтобы ускорить исследования, сократить их срок с нескольких лет до нескольких месяцев.

Топливом для атомного реактора «Мир» служит сильно обогащенный уран, в котором содержится 90 процентов урана-235. Новый реактор может работать на полную мощность без перегрузки 20—22 дня.

НА СНИМКЕ: новый атомный реактор «Мир» в городе Мелекессе.

АПН, 1967 г.

ИЗДАНО В КЕМЕРОВЕ

ПОДПИСАН В СВЕТ

«ОГНИ КУЗБАССА» № 19

Вышел из печати 19-й номер литературно-художественного и общественно - политического альманаха «Огни Кузбасса» — органа Кемеровской писательской организации.

Читатели найдут в нем рассказы Веры Володиной, Владимира Мазаева, Таисии Шатской, Веры Кудрявцевой, стихи Владимира Измайлова, Игоря Киселева, Степана Торбокова, Михаила Небогатова.

Во время пребывания в Югославии в составе делегации советских писателей Анатолий Соболев участвовал в Международном симпозиуме, посвященном вопросам поэзии. Поэзия Югославии очень интересна. Кузбасские поэты перевели несколько стихов югославов. Эти переводы напечатаны в номере.

Большая подборка стихов молодых авторов Кемеровского творческого об'единения молодежи также представляет интерес для читателей. Василию Завьялову, Семену Печенику, Людмиле Заикиной, Леониду Гержидовичу, Евгению Харламову впервые предоставляет свои страницы альманах «Огни Кузбасса». Содержательны и другие разделы номера. В разделе «Искусство» помещена проблемная статья О. Павловского о работе Кемеровского драматического театра им. Луначарского «Театр и зритель».

Под рубрикой «Литературная критика» выступает со статьей о языке прозы и поэзии писателей Кузбасса кандидат филологических наук А. Абрамович. О жизни и творчестве поэта и журналиста Георгия Доронина рассказывает Р. Лобанова в очерке «Смерть должна подождать».

В разделе «Прочитайте вашим детям» — стихи Александра Береснева и Виталия Юречко.

Сатира и юмор представлены миниатюрами-стихами Владимира Матвеева.

Л. ГЛЕБОВА.

Иллюстрация к повести Э. Казакевича «Звезда».

Художник А. Кирчанов.

ЧТО НАМЕЧАЛИ—СДЕЛАЛИ

Минувший 1967 год был для коллектива Кемеровского книжного издательства особенно ответственным и напряженным. Предстояло в короткий срок подготовить к печати и издать ряд книг и брошюр, отражающих различные стороны нашей жизни за 50 лет Советской власти. К работе был привлечен широкий авторский актив и лучшие силы полиграфистов. И теперь мы можем сказать, что поставленные в юбилейном году перед издательством задачи в основном решены. Годовой план выполнен по всем показателям. Нам удалось значительно перевыполнить задание по реализации книжной продукции и более чем вдвое черекрыть плановые наметки по прибылям.

«Главной» книгой года в издательстве, безусловно, является «Были земли Кузнецкой», которую читатели получили в канун октябрьских торжеств. Ее большому авторскому коллективу— журналистам области — удалось, на наш взгляд, ярко и убедительно рассказать о переменах, происшедших за годы Советской власти в Кузбассе. Следует отметить ответственность и любовное отношение к этой книге, проявленные коллективом областной типографии № 1.

Кузбассовцы хорошо помнят и глубоко чтят славные подвиги борцов за власть Советов и героизм воинов-сибиряков в защите Родины от немецко-фашистских захватчиков. Беспримерному подвигу наших земляков на полях Великой Отечественной войны посвящена книга З. Верховцевой «Рубежи бессмертия».

Нельзя без волнения читать удивительно человечные, полные мужественной правды и любви к Отчизне письма времен суровых военных годин. Эти, ставшие уже святой реликвией, документы и составили сборник «Письма фронтовые», который подготовлен к печати на общественных началах активистами военно-патриотической работы.

Кандидатом исторических наук В. Мартыновым и журналистом Ю. Котляровым написана небольшая, но полезная книжка «Памятные места» — своеобразный путеводитель по достопримечательным историческим памятникам Кузбасса.

Нашим подарком труженикам города металла и угля является выпуск книги «Новокузнецк».

Библиотечка работников идеологического фронта пополнилась «кассетой» из пяти брошюр, в которых рассказывается об опыте партийной и идеологической работы, накопленном на предприятиях и в учреждениях области. Итоги развития народного хозяйства и культуры Кузбасса в 1966 году подводит очередной сборник из серии «Шаги пятилетки».

Работники кемеровского завода «Кузбассэлектромотор» выступили с брошюрой о первых шагах коллектива после осуществления новой хозяйственной реформы. Эстетике производства на промышленных предприятиях посвящена брошюра П. Лавлинского «Путь к красоте», освоению выпуска новых видов химической продукции — брошюра М. Слободника «От древней легенды до наших дней».

Одновременно с этим издательство выполнило значительную программу по выпуску художественной литературы. Здесь романы А. Волошина и Г. Емельянова, повести Г. Яброва и Ф. Чиспякова, сборники рассказов В. Чугунова и Н. Самохина, стихи поэтов Е. Буравлева, Г. Генке, С. Торбокова и т. д.

Юные читатели получили хорошо иллюстрированного кемеровским художником В. Пресняковым неувядаемого «Конька-горбунка» П. Ершова.

Довольно «урожайным» обещает быть и наступивший 1968 год. Порукой этому служит тот факт, что издательство практически уже имеет в своем портфеле большинство из намечаемых к изданию книг.

В. БАННИКОВ,
директор Кемеровского книжного издательства.

Д. ГЛАЗОВ.

ГРАМОТА

ИЗ СБОРНИКА «МАРТ»

У грамоты есть висельники в предках.
И на столбах посадских площадей
В десятом веке первым бился в петле
Народ смущавший дерзкий грамотей.
И под ногами потеряв опору,
Вытягиваясь к толпам посельчан,
Ладони и ступни перед позором
Лучинами погасшими качал.
Еще не скоро явится Ульянов...
Но палачи по-своему правы,
Считая внешним признаком смутьяна
Высокую посадку головы!

Тяжелыми минутами прозренья
Кириллицы причудливая вязь
От праздника до праздника уленья
Сплеталась, совершенней становясь.
Сплеталась, набирая силу взрыва —
Россия открывала букварн —
И поднимались сильные и злые,
Все грамотней и строже, бунтари.
...Я буквы на ладонях поднимаю,
В грядущее и прошлое смотрю,
Я словно через время обнимаю
Подвижников, пришедших к Октябрю.

«ЗАПИШИТЕ МЕНЯ В ИСКАТЕЛИ...»

Необычное природное явление наблюдалось июньским утром 1908 года. Огромное раскаленное тело пересекло небосвод и, достигнув горизонта, огненным столбом взметнулось вверх на двадцать километров. Взрыв сопровождался громовыми ударами страшной силы, длительным свечением облаков и последовавшими затем белыми ночами, отмеченными во многих местах — от Енисея до Атлантического океана. Взрывная волна дважды обогнула земной шар и была зарегистрирована сейсмическими станциями Европы и Америки.

А теперь — несколько точек зрения на это событие:

Старый эвенк. Бог Огды прилетел. Тайгу пожег. Землю утащил. Оленей разогнал. Сердитый бог. Людей наказал...

Ученый. Метеорит весом не менее 50 тысяч тонн с огромной скоростью врезался в землю, вырвал с корнем и повалил деревья на площади 8 тысяч квадратных километров.

Писатель-фантаст. Это был космический корабль, пришелец с другой планеты...

Студент. Рассердился бог Огды, бросил камень не туды...

Шутка. Но не беспочвенная. Со времени падения Тунгусского метеорита прошло без малого шестьдесят лет, но тайна его до сих пор не разгадана. Еще ни одному ученому не удалось найти каких-нибудь остатков метеорита, ни одной экспедиции — определить границы района разрушений от падения или взрыва небесного тела. Тайна Тунгусской катастрофы и по сей день продолжает волновать ученый мир. Одна гипотеза сменяет другую. Предположения, домыслы, догадки наслаиваются друг на друга, как годовые кольца на древесном стволе...

Первым проложил дорогу к тунгусскому чуду советский ученый Л. А. Кулик. Разгадке космической тайны он отдал двадцать лет напряженного, подвижнического труда. «Куликова тропа» и поныне является главным ориентиром поисков, и поныне служит символом стойкости, упорства и беззаветного служения науке. Кулик не успел довести начатое до конца. Началась война. Ученый ушел добровольцем на фронт и в 1942 году погиб под Смоленском. Дело Кулика продолжают его ученики, последователи и оппоненты. Некоторые ученые полагают, что метеорит вообще не падал на землю. Пробив воздушную оболочку земли по касательной, он ушел обратно в космическое пространство.

В каком же направлении идут сейчас поиски, какой гипотезе отдается предпочтение? Эти вопросы невольно заинтересуют каждого, кому попадает в руки книга Юрия Кандыбы «В стране огненного бога Огды».*).

Автор — не писатель-фантаст, не ученый-метеоритчик. Еще студентом, Юрий Кандыба встал однажды на «Куликову тропу» и как бы принял тем самым посвящение в рыцари научного поиска. Непосредственный участник двух экспедиций к месту тунгусской катастрофы, он исходил не одну сотню километров вечной мерзлоты, видел мертвые таежные навалы, основательно намозолил руки той самой черной, скрытой от большинства глаз, работой, без которой невозможно добыть гран науки, сделать открытие, познать научно обоснованные истины.

Книга Ю. Кандыбы — это рассказ о КЭС. А что такое КЭС? Дадим слово автору:

«Есть в общежитии Томского университета одна тесная, заставленная столами комната — штаб комплексной самодеятельной экспедиции. Сокращенно — КЭС. Стены комнаты увешены схемами, картами. На столах и под столами — спилы деревьев из района тунгусской катастрофы, микроскопы, зарисовки профилей разрезов. Каждую пятницу по вечерам собираются члены КЭС... Все началось с того, что в 1959 году мы — небольшая группа парней — решили сами разобраться в загадочной судьбе исчезнувшего Тунгусского метеорита».

Экспедиция состоялась. Несмотря на неопытность, ребята вывезли из тайги много новых и неожиданных фактов. Итогами работы экспедиции заинтересовались в Москве — в Институте физики Земли. Академия наук СССР одобрила программу работы КЭС-2 и предложила своему Сибирскому отделению оказать студентам всяческую поддержку. Так члены КЭС стали официально числиться лаборантами, научными сотрудниками Тунгусского метеоритного отряда Сибирского отделения Академии наук СССР.

Из книги Юрия Кандыбы вы узнаете о фактории Ванавара — Мекке всех метеоритчиков, о таежных красавицах-речках Чамбе и Хушме, об Огненном ручье, который, по преданию эвенков, сжигает каждого, кто из него напьется, о двухсотлетних лиственницах, невредимо стоящих в эпицентре взрыва, о страже тунгусских болот — горе Фаррингтон и о многом другом — разгаданном и неразгаданном, что встречалось на пути экспедиции. А главное — вы узнаете людей, одержимых мечтой об открытиях, людей, охваченных страстным желанием «увидеть Землю, постичь ее, измерить шагами». Рядом с веселым, молодым, работящим племенем искателей мы видим известного ученого-геолога Бориса Ивановича Вронского, которому далеко за шестьдесят. Но никакая пенсионная книжка не заменит ему беспокойную таежную жизнь, «и он продолжает идти по земле, неся за спиной рюкзак, постаревшую вместе с ним двустволку и палатку, которая служит ему крепостью, баней, банкетным залом, деловым кабинетом и самой фешенебельной спальней в мире».

Семьдесят пять человек—парней и девчат, студентов и ученых идут по тайге. Они учатся друг у друга выдержке, чувству товарищества, умению не раскисать, когда трудно. В одной упряжке с ними работает юмор—всегдашний спутник сильных и добрых людей. И исследователи болот не обижаются на то, что их прозвали «болотидами», а ведущих записи — «записаторами». Есть еще «залезаторы» и «затесаторы». И на всякий случай образовано «министерство трудолюбия».

— В нелегких маршрутах познавалась дружба, крепли характеры, — заключает свою книгу Ю. Кандыба. — Ребята полюбили науку, которая дала нам минуты счастливых находок и открытий. Впереди еще не один год трудных и интересных, порою утомительных, но неизменно волнующих поисков... И обязательно придет день, когда тайна перестанет быть тайной.

Сотни планшетов, бесчисленные мешочки с почвенными образцами для проб, множество дневниковых записей, отмечающих каждый шаг экспедиции — все это будет изучено, оценено и взвешано на точных весах научного анализа. А вот «базальтовые мышцы» гор, утренний рассвет в тайге, мигающие в ночи «огоньки самокруток», ободряющий взгляд друга, счастье славно прожитого дня — это под микроскоп не положишь и ни на каких весах не взвесишь. Это останется в тебе. Останется надолго, если не на всю жизнь.

Близко ли, далеко ли, но на земле всегда есть место, где живет никем еще не открытое чудо. И если ты умеешь мечтать, если не боишься работы, если сможешь быть хорошим товарищем в трудной дороге, тогда смело иди в КЭС и скажи: «Запишите меня в искатели!».

Р. ЛОБАНОВА.

*) Ю. Кандыба. «В стране огненного бога Огды». Кемеровское книжное издательство. 1967.

А. СОБОЛЕВ

Вышла навырост

Отрывок из романа, подготовленного к изданию

Герои романа — Ким, Мишка, Венка, Нина — вчерашние школьники. Но война приказала, и они стали солдатами. Правда, им не пришлось стрелять, но они тоже испытали тяжкий солдатский труд.

Отлежавшись в санчасти, Ким и Мишка попали на ремонт слипа. Слип находился в Мурманске на судоремонтном заводе, который не прекращал работу и в войну. В один из налетов этот слип, предназначенный для под ема кораблей на берег, был разбомблен.

Друзья работали вместе с водолазами, обслуживая их наверху. Целыми днями таскали шпалы, рельсы, опускали их по команде водолазов в воду, вытаскивали из-под воды старые, искореженные взрывом. К вечеру мокрые, смертельно усталые падали с ног.

— Ничего себе службишка, — ворчал Мишка. — Хуже, чем на шахте. Повезло Венке, сидит себе в тепле, морзянку стучит. Хоть бы нас туда послали.

— На фронт, — высказал Ким свою постоянную мечту. — Сегодня подам рапорт.

Ким уже не раз подавал рапорт с просьбой отправить на фронт. Ему отказывали. И по-прежнему друзья каждое утро шли по темным улицам Мурманска на работу с водолазами.

Могучие, рослые, в свитерах из толстой шерсти, водолазы вызывали невольную зависть и уважение. Ким примеривался: смог бы стать водолазом или нет? Выходило — смог бы. Силенка есть, по натуре не трусливый, и образования тут особого не требуется. «Паек им, будь здоров, дают! — завидовал Мишка. — Сало, масло, молоко сгущенное. Меня бы так кормили — я бы подковы гнул».

Друзьям часто приходилось помогать водолазам: то водолазную рубашку надернуть, то галоши свинцовые надеть, то на штанг-сигнале постоять. Киму нравилось работать с водолазами, и он уже не один раз просил, чтобы его спустили под воду. Ему все обещали, как только будет посвободнее с ремонтом. Но свободного времени все не было, и подводное царство оставалось по-прежнему таинственным и неведомым. А вот Мишка умудрился сходить под воду. Упросил. Под водой в это время был Малютка. Когда Мишку спустили, Малютка подошел к Мишке, стал откручивать передний иллюминатор шлема. Мишка перепугался и заблажил во все горло. Отбивался что есть силы, просил вытащить его наверх, а Малютка все пугал его, делая вид, что откручивает иллюминатор. Кончилось тем, что скафандр раздуло, и его выбросило наверх.

Когда его освободили от скафандра, он, белый как снег, что-то мычал и заикался. Здорово перепугался. А Малютка, который тоже вышел из воды, хохотал во все горло.

— За такие дела по морде! — побелел Ким.

— Но-но, не очень! — зло сощурился Малютка. — А то так поглажу, что и попа звать не надо: беги гроб заказывай. Развязывай галоши.

Ким молча нагнулся перед Малюткой, начал развязывать плетенки. Потом Мишка говорил: страшно под водой и интересно. Но охоту ходить под воду у него отбил Малютка.

В марте на солнцепеке подтаивают сугробы. Оседая, становятся плотнее, покрываются стеклеющей корочкой, прозрачной и тонкой. Появляются первые сосульки. В такие вечера хорошо ходить вдвоем. Ким и Нинка шли по Мурманску.

— Весна, — вздохнула Нинка и пососала льдинку, упавшую с крыши.

Ким промолчал, только полной грудью вдохнул пахнущий снегом и морем воздух.

— А помнишь, как у нас хорошо, когда весна наступает? — мечтательно говорила Нинка, и в голосе у нее была такая невысказанная грусть по дому, что Ким поглядел на нее. Поглядел и, пожалуй, впервые заметил, что Нинка стала совсем не такая, какой была в школе. Это уже была не лохматая, взбалмошная и задиристая девчонка, а сдержанная стройная девушка с волосами, упрятанными под военную ушанку. И серые глаза ее были серьезны, грустны и мягки одновременно, и в них появилось что-то взрослое. Ким сделал открытие: будто он ее и не знал раньше и совсем незнакомая девушка идет рядом. Красивая девушка. Недаром на нее заглядываются.

— Скоро праздник, — мечтательно сказала Нинка.

— Какой? — удивился Ким.

— Восьмое марта, — кокетливо улыбнулась Нинка.

— А-а, — разочарованно протянул Ким.

— Не «а-а», а в такой день положено вашему брату дарить женщинам подарки и поздравлять. Ты поздравишь меня?

— Вот еще! — дернул плечом Ким.

— У-у, медведь, — ласково толкнула его Нинка. — Неотесанный медведь сибирский.

Ким вдруг остановился.

— Слушай, восьмого, говоришь?

— Женский день всегда был восьмого.

— Так у меня же восьмого день рождения! — сказал Ким.

— Ой, да что ты! — всплеснула руками Нинка. — Правда?

— Правда. Восемнадцать стукнет, — улыбнулся Ким.

— Ой, вот здорово! — Нинка запрыгала, как школьница. — Ты должен отпроситься в увольнение, скажи: день рождения, и с Мишкой приходите ко мне. А?

— Идет! — согласился Ким.

В клубе, когда Нинка сняла шинель и оказалась неожиданно для Кима в гражданском новом платье, все матросы и солдаты, как по команде, повернули в ее сторону головы. Нинка гордо и кокетливо тряхнула волосами, взяла смутившегося Кима под руку и повела его из фойе в зал.

Целый вечер Нинка властно командовала Кимом, и Киму была приятна власть Нинки, приятно, что все видят, с какой он красивой девушкой, что Нинка на всех, кроме него, Кима, смотрит вызывающе и победоносно.

— Это что за девочка? — оттащил Кима в сторону Малютка. — Познакомь.

Ким поморщился. Ему не хотелось знакомить Малютку с Нинкой, он знал, какой бойкий Малютка насчет девушек.

— Познакомь, — настаивал Малютка и дружески похлопал Кима по плечу.

Ким познакомил. Малютка тут же пригласил Нинку на вальс. Танцевал Малютка здорово. Нинка ему не уступала, на них было любо-дорого посмотреть. Нинка смеялась. Видать, Малютка сыпал шутками и анекдотами, на которые был мастак. Киму стало не по себе. Он стоял у стены, и ему уже все в клубе не нравилось, он злился на Нинку.

После танцев шли по темным улицам разрушенного города. Малютка галантно держал Нинку под руку и сыпал всякими смешными историями, Нинка смеялась до слез. Ким угрюмо молчал.

Прощаясь, Нинка пожала Киму руку и шепнула:

— Жду.

Малютка задержал Нинкину руку и набивался в гости, спрашивал, когда они еще увидятся, когда пойдут на танцы.

— Я, Ниночка, с нетерпением буду ждать увольнения. Я теперь потерял покой.

Нинка смеялась в ответ и руку свою не выдергивала из лапищ Малютки.

— Эх, девчонка, что надо! — восхищался Малютка, когда они шли на Каботажку, на рейсовый катер. — Ты давно ее знаешь?

— С детства, — буркнул Ким.

Восьмого марта Ким отпросился у замполита в увольнение, обещал, что все будет хорошо. Отпустили и Мишку. Они пришли к Нинке в домик на окраине Мурманска. Домик стоял на сопке, и из окон был виден весь город и залив.

— Прибыли как штык! — Мишка откозырял Нинке.

— Был бы еще Венка, — сказал Ким.

— Если хотите меня видеть, то я вот он, — сказал появившийся из другой комнаты Венка.

— О-о-о, черт! — заорал Мишка и облапил друга. — Ты-то как тут?

— А вот она нашла меня, — кивнул Венка на Нинку. — Да отпусти ты! Отъелся на казенных харчах.

— А все же здорово, мальчики, что мы опять вместе. Прямо не верится! — говорила Нинка, с любовью глядя на ребят. — Представьте только, куда нас занесло. Край земли. Поглядите на карту, где мы.

Все посмотрели на карту, что висела на стенке Нинкиной комнаты. Нинка провела пальцем прямую линию из Сибири в Заполярье.

— Полстраны, тысячи километров от дома, а мы вместе. Вот чудо!

Ребята помолчали, глядя на карту.

— Да-а, — задумчиво протянул Ким. — Далеко.

— Ладно, соловья баснями не кормят, — не вытерпел Мишка.

— Вы, конечно, пьянствовать будете, — сказала Нинка. — Вы морские волки, и мам ваших рядом нету, бояться некого. Я, как бывший комсорг, разрешаю. Только с одним условием: вы будете за мной ухаживать. Я ведь здесь одна дама. Будьте рыцарями.

— Конечно, о кумир моей души! — воскликнул Мишка и стал на одно колено.

— О-о, тебе служба идет на пользу, — похвалила его Нинка и сказала Киму: — Учись у своего друга вежливому обращению.

— Я уж останусь медведем, — усмехнулся Ким.

— Мальчики! — хлопнула в ладоши Нинка. — У меня есть спирт.

— Венка приготовь еще один зуб, — сказал Ким.

— Почему? — удивилась Нинка.

— Ты не знаешь, — ответил Ким. — Он перед отъездом пришел к нам, а мама налила спирту. Так он на закуску вместе с огурцом и вилку кусанул. Покажи, Венка.

Венка показал сломанный передний зуб.

— Любуйтесь, если хотите. Я не жадный.

— Какие твои годы, — успокоил его Мишка. — Вырастут еще. Это же у тебя молочные.

— Ну-ка помогайте! — приказала Нинка.

Сообща накрыли стол, и Нинка торжественно выставила на середину бутылку спирта.

— Садитесь, морские волки.

— Мы не волки, мы рогали, — сказал Ким.

— Это с чем едят? — спросила Нинка.

— Это такое животное особой породы, — пояснил Мишка. — Бери больше, тащи дальше. Мы имеем честь к ним принадлежать. А Венка — белоручка, барин. Я сейчас выпью и намылю ему шею.

— Ладно, давайте выпьем, — поднял алюминиевую кружку Ким.

— За что? За 8 Марта, за тех, кто в море.

— Сначала за твой день рождения, — сказала Нинка, — а потом за наш класс.

Выпили за Кима, за класс, за Сибирь, за тех, кто в море, за победу, за 8 Марта и за Нинку. Вспомнили школу, колхоз, дом. Ухаживали за Нинкой. Венка объяснялся ей в любви, Нинка улыбалась, а Венка перечислял по пальцам:

— Ты не смейся. Я сначала в Люську был влюблен, нет, вру, еще раньше, в третьем классе любил Наташку Соловьеву. Помните, училась у нас Наташка. Всегда в школу пирожки приносила. Вкусные пирожки были. Уехала — пирожки кончились, любовь тоже. Потом я влюбился в пятом классе в соседку по дому. Галей звали. Она меня раз водой облила, когда я с хлебом домой шел. Пришлось ее за косы оттаскать. Любовь пропала. А потом уж я в Люську влюбился. Она мне не ответила взаимностью, и любовь моя гордая тихо скончалась. И больше я ни в кого не влюблялся принципиально и до сих пор не влюблен. А теперь вот решил влюбиться в тебя, Нинка. Я человек принципиальный: любить так любить, не любить так не любить. Хочешь, я тебе отстучу морзянкой?

Венка, взяв вилку, что-то быстро стучал.

— Повтори на словах, — потребовала Нинка.

— «SOS» — «Спасите наши души», — сказал Венка и, тупо уставившись в одну точку, вдруг сказал: — Домой хочется. — И заплакал.

Все притихли.

НА БЕРЕГАХ УРЮПА

(Окончание. Начало на 1 и 2-й стр.).

Ежегодно леспромхоз отгружает более ста тысяч кубометров древесины. Платформы с лесом Урюпа идут в адреса угольных шахт Кузбасса, Яйского лесокомбината, в Казахстан.

...От темна до темна над урочищами Алатауской тайги висит дымок выхлопных труб, слышится рокот моторов. Лесозаготовители обязались план нынешнего года выполнить досрочно, к 25 декабря, и дать сверх плана тысячу кубометров делового леса. Все говорит о том, что свои обязательства урюпинцы сдержат.

● *Лесовики довольны отличными обедами, которые им готовит повариха комсомолка Валентина Зенькова.*

● *Состав с лесом Урюпа — для шахт Кузбасса.*

Новости События Факты

НЕСГОРАЕМАЯ БУМАГА

Бумага, обработанная асканской глиной, стала... несгораемой. В этом убедились специалисты, проводившие эксперимент.

Замечательна глина (бентонит), которую добывают у грузинского села Аскана! Она используется в разных областях народного хозяйства — нефтяной, электротехнической, пищевой, бумажной, фармацевтической промышленности. Строители Асуана, например, применившие бентонит на сооружении плотины, дали ему самую высокую оценку. Бентонитовые порошки помогли укрепить тело плотины, сделали ее водонепроницаемой. Недавно бентонит начал конкурировать с медным купоросом, используемым против вредителей виноградников. Бентонитовый порошок добавляют даже в рацион скота.

ПОПРОБУЙТЕ «ГОЛУБЦЫ НАОБОРОТ»

Выпускники педагогического института имени Герцена в Ленинграде могут считаться также специалистами по международной кулинарии. Во всяком случае за время учебы они имеют возможность познакомиться с блюдами многих народов всех континентов земли.

В меню институтской столовой — этой своеобразной кулинарной энциклопедии — можно найти ереванский суп бюс-баш, национальную кухню народов Азии, Латинской Америки. Впрочем, среди 12 тысяч блюд, которые здесь ежедневно готовят повара, есть и бифштексы, борщи, блины. Учтены вкусы студентов из самых разных мест, даже тех, кто приехал в Ленинград с Крайнего Севера. В столовой готовят для них рыбу по-северному и тресковую печень.

В столовой одиннадцать залов: молочный, кофейный, чайный, обеденные... А один из них студенты назвали «Залом забытых блюд». В нем можно отведать кушанья, которые украшали столы наших соотечественников два века назад: черниговский борщ с фасолью и яблоками, полтавский борщ с галушками, «голубцы наоборот» — капуста завернутая в мясо.

ЗА ПОЛТИННИК... ПУД МЕДА

Ученые Казахского научно-исследовательского ветеринарного института предложили пчеловодам: за полтинник, истраченный на антибиотик неомицин, заработать... пуд меда, 50 копеек — такова цена порции неомицина, который скармливают в лечебных целях пчелиной семье, пораженной европейским гнильцом. Эта болезнь не только в четыре раза уменьшает продуктивность пчел, но и зачастую приводит к их гибели. Применяемые до сих пор средства борьбы с ней на пасеках юго-востока Казахстана оказались малоэффективными. Выручил широко используемый в медицине и ветеринарии антибиотик неомицин.

СТРОЙМАТЕРИАЛЫ — ТЫСЯЧУ ЛЕТ НАЗАД И СЕГОДНЯ

Глядя на глиняный треугольник почти пудового веса, не сразу догадаешься, что это кирпич. Таким делали его тысячу лет назад в Средней Азии. Рядом с древним кирпичом — средневековая керамика, майолика, фаянс. Краски на них так свежи, будто нанесены только вчера.

Образцы этих старинных строительных материалов, из которых сделаны памятники самобытного зодчества Самарканда, Бухары, Хивы, выставлены в музее Ташкентского института инженеров железнодорожного транспорта. Здесь собрано более двух тысяч образцов различных материалов, рассказывающих об истории развития строительного дела у среднеазиатских народов. А рядом — тысячи образцов материалов сегодняшнего дня: цементы, пластобетоны, пластмассы...

Музей создан на общественных началах. Треть его экспонатов составила коллекция профессора Е. П. Залесского, который подарил ее перед смертью своему родному вузу. Вот почему «строительный музей» оказался у железнодорожников.

ЛАВРЫ ТЕТУШКИ НАПСАТ

«Я и сейчас, в 121 год, могу станцевать лезгинку»,—заявляет житель аула Махкеты Мужаид Яхухаджиев — один из героев вышедшей из печати книги грозненского врача Б. Киндарова «Долгожители Чечено-Ингушетии».

Это первое систематизированное исследование о чеченцах и ингушах, достигших глубокой старости. В книге автор приводит интересную заметку из газеты «Правда» за 1940 год о «рекордсмене»-долгожителе, 180-летнем чеченце Арогири Хазитове. Пойдя по следам заметки, врач разыскал внука Хазитова — Бошу Магомадова. Ему 112 лет, живет он в селении Ачхой-Мартан.

Сейчас лавры долголетия перешли к представительнице женского пола. 129-летняя чеченка Напсат Юсупова помнит отмену крепостного права, русско-турецкую войну, рыжебородого Шамиля...

(ТАСС).

ОРДЕН ВЕТЕРАНУ

Николая Григорьевича Куделькина, старшего экономиста производственного управления сельского хозяйства, пригласили в военкомат.

— Под Ленинградом помните бой?

— Конечно, помню...

Это было в 1942 году. Сержант Куделькин в суровой схватке уничтожил пулеметное гнездо фашистов, но был ранен и отправлен на лечение.

Не думал, не гадал Николай Григорьевич, что за эту операцию он награжден орденом Красной Звезды. И вот награда вручена ветерану.

Н. ТРУШИН.

г. Топки.

ЯЙЦО В «СКАФАНДРЕ»

Десять месяцев, оставаясь абсолютно свежим, может храниться куриное яйцо в «скафандре» ленинградской конструкции. В специальное масло добавляется гордециновый антибиотик. Эта смесь гордецина с маслом обладает способностью убивать микробы и плесень. Достаточно опустить в него яйцо, и скорлупа покрывается тончайшей, прозрачной пленкой, надежно закрывающей поры. Яйцо в такой «рубашке» не усыхает и не портится.

(ТАСС).

ЮМОР ЮМОР ЮМОР

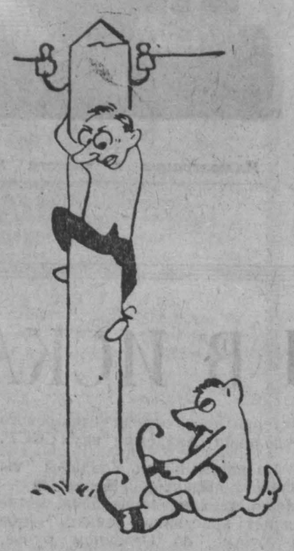

Без слов...

Рис. Л. Кузьмина.

Сразу видно, что вы невоспитанный человек. Иначе уступили бы место моей жене.

НАРОЧНО НЕ ПРИДУМАЕШЬ

«Его дочь работает на руководящей должности, и он давит на нас ее весом».

(ИЗ ЖАЛОБЫ В РЕДАКЦИЮ).

«Граждане, покупайте средства для борьбы с мухами, которые имеются во всех аптеках области».

(ИЗ ОБ'ЯВЛЕНИЯ).

«Начальник взял сверх штата себе заместителя и еще раздул двух человек в цехе».

(ИЗ ЖАЛОБЫ В РЕДАКЦИЮ).

«Требуются кочегары, работающие на газе».

(ИЗ ОБ'ЯВЛЕНИЯ).

«Кондитерской фабрике требуются рабочие в обертку и в начинку».

(ИЗ ОБ'ЯВЛЕНИЯ).

ПОЛИГЛОТ

Начальник учреждения, принимая на службу нового работника, спрашивает его:

— Вы знаете эсперанто? Ведь мы переписываемся с некоторыми иностранными предприятиями на этом языке.

Новый работник гордо заявил:

— А как же, знаю. Ведь я там десять лет жил.

ГОСТИ

Женщина жалуется своей приятельнице:

— Вчера я позвала к себе гостей, и все шло хорошо, пока один из них не начал рассказывать неприличный анекдот. Ну я и выгнала его.

— И хорошо сделала.

— Я тоже так думала, но за ним вышли все гости.

— Куда?

— На улицу, чтобы дослушать анекдот до конца.

ССОРЫ

Разговаривают две соседки. Одна говорит:

— Мы с мужем живем в согласии. Ссоры у нас бывают только раз в месяц.

— Вам хорошо. А вот мой муж получает зарплату два раза в месяц.

АМНИСТИЯ

Молодой человек устраивается на работу. Директор предприятия спрашивает его:

— Вы говорите, что прежде проработали на одном месте шесть лет и что вас там все любили. А из-за чего же вы покинули эту работу?

— Из-за амнистии.

ДОКАЗАТЕЛЬСТВО

Мать дочери:

— Дорогая, и ты веришь, что твой муж эти три дня был на охоте? Но он же не принес ни одной утки!..

— Вот поэтому и верю.

ЗНАКОМОЕ ЛИЦО

Стою я вчера на остановке и жду автобус. Часы пик, на улицах полно народу. Вдруг проходит около меня какой-то солидный мужчина. Гляжу — знакомое лицо. Откуда я его знаю? Он уже давно прошел, в толпе затерялся, а я стою и думаю: где я мог его видеть? В школе? Нет. В армии? Нет. Так где же, черт бы его взял? Два автобуса прошли, пока я вспоминал. Наконец, приехал домой, а там гости. Я был в такой рассеянности, что сыну руку поцеловал, а дочку по плечу хлопнул и спросил: «Как жизнь, старик?». Бабушку я ущипнул за подбородок, поинтересовался, как она прыгала с трамплина. После этого гости немедленно ретировались, дочка заплакала. Жена тоже заплакала и сказала, что сгорит от стыда, а бабушка потребовала отправить меня в вытрезвитель.

А я хоть бы что, продолжаю думать: откуда я его знаю? Может, артист, в театре или кино его видел? Нет. А может, я его на фотографии видел, может, его милиция ищет, вознаграждение за поимку об'явила, а я, болван, из рук выпустил такой случай?

Только в четыре часа утра мне удалось вспомнить, где я его видел. Это был директор моего завода.

М. КВЯТКОВСКИЙ.

Спорт

СПОРТИВНЫЙ КАЛЕЙДОСКОП

● Известному спортивному педагогу Кузбасса Д. С. Посуконько присвоено звание заслуженного тренера СССР по классической борьбе. Д. С. Посуконько вырастил чемпионов мира В. Манеева, В. Сленика, многих других мастеров борцовского ковра.

А. ГОЛЬЦЕВ.

● Хоккеисты прокопьевского «Шахтера» свели вничью матч в Серове с местным «Металлургом» — 3:3. В первом периоде прокопчане проиграли со счетом 1:3.

Ф. КУДЛАЕВ.

● Юргинский «Темп» дважды проиграл в Томске «Янтарю» — 2:6 и 2:7.

К. ФИЛИППОВ.

● В Новокузнецке десять финалистов начали борьбу за звание чемпиона городского штаба «Золотая шайба». Во второй подгруппе лидирует «Олимпия», двукратная победительница областных соревнований юных хоккеистов.

Г. АЛЕКСАНДРОВ.

● В Белове закончился чемпионат по шахматам среди юношей. Чемпионом города стал десятиклассник Г. Янович, набравший 9 очков из 11.

А. ЕГОРОВ.

БЫСТРЫЕ ДОРОЖКИ НОВОГО БАССЕЙНА

Утверждены первые рекорды Кемеровского плавательного бассейна. Они установлены юными пловцами Томска, Новосибирска и Прокопьевска на традиционной встрече сборных команд городов Сибири.

Володя Сенько (Прокопьевск) улучшил рекорд области в плавании на 50 метров вольным стилем — 28,0 сек. Прокопчанка Лариса Бородина показала 32,7 сек. Вообще результаты, показанные юными пловцами, высоки и составили бы честь взрослому спортсмену средней квалификации.

— Бассейн скоростной, — говорит тренер новосибирских гостей И. Рублев. — У меня две девочки впервые выполнили здесь норматив первого спортивного разряда.

Новосибирцы выиграли первую матчевую встречу сборных команд сибирских городов — встречу, которая отныне станет традиционной.

В. ГОРНОСТАЕВА.

ШАШКИ

Отдел ведет мастер спорта СССР К. ФИЛИППОВ.

Начинаем новый конкурс. Его особенность: победителям будут присваиваться соответствующие разряды. Участники, набравшие 15 очков из 20, получат третий спортивный разряд, набравшим 12 очков — четвертый.

В первом задании конкурса белые красивым комбинационным ударом добиваются победы.

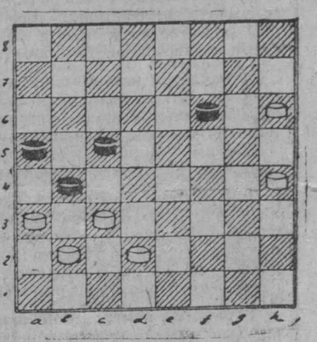

3 очка

Найдите выигрыш за белых во втором задании.

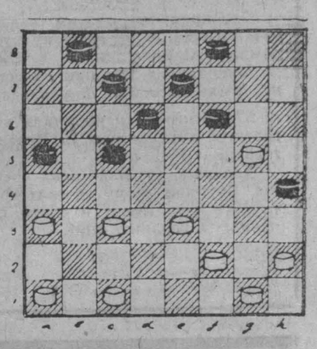

3 очка

Редактор Н. Я. ТРОИЦКИЙ.

НЕДЕЛЯ ГОЛУБОГО ЭКРАНА

29 ЯНВАРЯ

18.00 — Литературный концерт. 18.45 — Киножурнал. 18.55 — Писатель и время. Павел Нилин. 19.45 — «Мой город рабочий» — телефильм. 19.55 — Теленовости. 20.10 — «По конкому льду» — художественный фильм. I и II серии.

30 ЯНВАРЯ

18.00 — «Гори, костер» — тележурнал. 18.30 — Киножурнал. 18.40 — Теленовости. 18.55 — Из сокровищницы мировой музыки. Ф. Шопен. Фантазия и соната. 19.25 — «Юность отцов» — спектакль Ленинск-Кузнецкого народного театра Дворца культуры угольщиков. 21.50 — М. Таривердиев. «Вокальный цикл на стихи В. Маяковского». 22.05 — В мире кино.

31 ЯНВАРЯ

Показывает Москва: 17.00 — К 150-летию со дня рождения К. Маркса. «Он видел мир сквозь целое столетие...» 17.30 — «Моя бравая роль». 18.30 — Популярная оркестровая музыка. 19.15 — А. Толстой. «Голубые города». **Показывает Кузбасс:** 20.30 — «Партийная новь» — тележурнал. 21.30 — Теленовости. 21.45 — «В троекуровых палатах». Экскурсия по Государственному музею музыкальной культуры в Москве. Ведет Ираклий Андроников. 22.40 — У нас в гостях.

1 ФЕВРАЛЯ

18.00 — Из записной книжки журналиста. 18.20 — «Гендель и гангстеры» — телеспектакль Центрального телевидения по рассказу Дж. Пристли. 18.55 — Для школьников. «Откуда хлеб пришел». 19.15 — Киножурнал. 19.25 — Беседа о книгах. «Всюду встречались мне люди». 20.00 — Теленовости. 20.15 — «Хроника одного дня» — художественный фильм. 21.35 — «Сервис» — тележурнал.

2 ФЕВРАЛЯ

18.00 — Для старшеклассников. «Иду по северо-востоку...» 18.30 — «Древности камской чуди» — телеочерк. 18.50 — Жизнь, творчество музыкантов. 19.30 — Теленовости. 19.45 — Международное обозрение. 20.00 — Киножурнал. 20.10 — «Разорванный рубль» — спектакль Кемеровского областного драматического театра им. Луначарского.

3 ФЕВРАЛЯ

Показывает Москва: 12.00 — «Эстафета новостей». 12.45 — Спортивная передача. «Накануне старта». Навстречу Олимпийским играм в Гренобле. 13.45 — Теленовости. 14.00 — «С днем рождения». 14.30 — «Здоровье» 15.00 — «Искусство и мы». 15.30 — Для школьников и младших школьников. «Пойдемте с нами». 16.00 — В эфире — «Молодость». 17.00 — Теленовости. 19.30 — У. Сароян. «Пещерные люди». 20.45 — «Актриса оперетты». Т. Шмыга. 22.00 — Литературный клуб. 23.00 — Информационная программа «Время». 23.30 — Творческий вечер композитора А. Петрова. 24.30 — «Отшельник». Развлекательная программа из Финляндии.

4 ФЕВРАЛЯ

Показывает Москва: 12.00 — В. Короленко. «Чудная». 13.00 — Гимнастика для школьников. 13.15 — Для школьников. «Будильник». 13.45 — Теленовости. 14.00 — «Сириус-2». 14.30 — «Полпреды советской архитектуры». 15.00 — «Искатели». 16.00 — Для школьников. «Зимушка-зима». 16.30 — Для воинов. «Горный батыр». 19.00 — «На манеже» — премьера телефильма. 19.30 — «Горизонт». 20.30 — Интервидение. «ТИУ-ТАУ-ТВ». 10-летие телевизионной развлекательной программы. Передача из Финляндии. 22.00 — Театральный спектакль. 24.45 — «Музыкальный маяк».

РАДИО

29 ЯНВАРЯ

По станции УКВ на волне 4,3 м и по радиосетям области.

11.20 — Э. Низюрский. Спектакль пионерского радиотеатра. «Завтра — контрольная». 20.20 — Новости Кузбасса. 20.35 — Беседа «Трибуна прогресса и демократии» К 100-летию со дня выхода в свет первого номера журнала «Отечественные записки». 21.05 — Поет Муслим Магомаев. 21.20 — Отвечаем на вопросы радиослушателей. 21.35 — Музыкальная радиопостановка «Русский ларчик». 22.35 — Радиоочерк «Возвращающий жизнь».

ПРОГРАММА НА ГОД

В Кемерове состоялось собрание областного актива работников кинофикации и Кинопроката. Обсудив доклад начальника областного управления кинофикации Г. В. Ванчугова «Итоги выполнения пред'юбилейных социалистических обязательств и задачи по выполнению государственного плана 1968 года», участники актива наметили конкретные рубежи на 1968 год, приняли организационно-технические мероприятия, которые помогут улучшить работу всех служб кино.

Заместитель председателя облисполкома В. И. Карпов вручил группе кинофикаторов правительственные награды: ордена Трудового Красного Знамени и «Знак Почета», медали.

В. ВЛАДИМИРОВА.

НА СЛЕДУЮЩЕЙ НЕДЕЛЕ В ОБЩЕСТВЕННОЙ ПРИЕМНОЙ «КУЗБАССА» с 10 до 18 ЧАСОВ ВЕДУТ ПРИЕМ:

Понедельник — **Л. Н. Подстрелов.**

Вторник — **Г. И. Мидро.**

Четверг — **А. К. Соколов.**

Пятница — **А. И. Гуковский.**

В среду с 10 до 13 часов ведут прием юристы.

В ТЕАТРАХ, ЦИРКЕ И КИНО

Драматический ТЕАТР.
Днем в 12 час. — СКАЗ О СКОМОРОХЕ И ЦАРЕ ГОРОХЕ. Вечером — РАЗОРВАННЫЙ РУБЛЬ. Начало в 19 час. 30 мин. 29 января, вечером, — ИЗОБРЕТАТЕЛЬНАЯ ВЛЮБЛЕННАЯ.

Театр ОПЕРЕТТЫ.
Днем, в 12 час. — БАЯДЕРА. Вечером — МОЯ ПРЕКРАСНАЯ ЛЕДИ. Начало в 19 час. 30 мин. 29 января, вечером, — ВЕЛИКИЙ ПУТЬ.

Концертный зал ФИЛАРМОНИИ.
ВЕЧЕР СОВРЕМЕННОЙ ЭСТРАДНОЙ ПЕСНИ. Поет В. ОБОДЗИНСКИЙ. Начало в 20 час.

ГОСЦИРК.
ТРИ ПРОЩАЛЬНЫХ ПРЕДСТАВЛЕНИЯ молодежного коллектива «Беспокойные сердца». Начало в 12, 15 и 19 час. 30 мин.

Кинотеатр «МОСКВА».
1. Журнал «Новости дня» № 51. Художественный фильм АРКАДИЙ РАЙКИН (9, 10.50, 2-30, 9-50). ЧЕРНАЯ ПАНТЕРА (12-40, 4 20, 6-10, 8). 2. Журнал «Муж, жена и дорога». Художественный фильм РЫЖИК (10, 12, 2 — для детей). В ДЖАЗЕ ТОЛЬКО ДЕВУШКИ (4, 8, 9-50 — детям смотреть не рекомендуется). Хроникально - документальные фильмы ИГРАЕТ ЛЕОНИД КОГАН. И СИЛА И КРАСОТА (6).

Кинотеатр «КОСМОС».
Журнал «Новости дня» № 47. Новый художественный фильм ПАНСИОН «БУЛАНКА» (10, 12, 2, 4, 6, 8, 9-50 — детям смотреть не рекомендуется). «Сибирь на экране» № 42. Художественный фильм УБИЙЦА С ТОГО СВЕТА (11-30, 1-30, 5-30, 7-30, 9-30). ЕГО ЗВАЛИ РОБЕРТ (9-30, 3-30 — для детей).

Кинотеатр «ПИОНЕР».
КАВКАЗСКАЯ ПЛЕННИЦА (10, 11-40, 1-20, 3, 6-30, 8-10). Хроникальный фильм ЛИСА, БОБЕР (4-40, 5-30, 9-40).

Кинотеатр «ОКТЯБРЬ».
СЛЕДСТВИЕ ПРОДОЛЖАЕТСЯ (10, 12, 2, 4, 5-50, 7-40, 9-30). ЗЕМЛЯ ИХ ОТЦОВ (к сеансу в 9-30).

Кинотеатр «МЕТАЛЛУРГ».
ЗАПОМНИМ ЭТОТ ДЕНЬ (10, 2). В ДЖАЗЕ ТОЛЬКО ДЕВУШКИ (12, 4, 5-50, 7-40, 9-30).

Кинотеатр «ПРОГРЕСС».
АКВАЛАНГИ НА ДНЕ (10, 2). ФАУСТ XX ВЕКА (12, 4, 6, 7-50, 10). ВЕСЕЛЫЙ МАРШРУТ (к сеансу в 7-50).

Кинотеатр «ЛУЧ».
СВАДЬБА В МАЛИНОВКЕ (10, 12, 2, 4, 6, 8, 10). ДОБРОГО ПУТИ, ЛЕЙТЕНАНТ! (к 10-час. сеансу).

Кинотеатр «КОСМОЛЕЦ».
ВИЙ (3, 5, 6-40, 9). РАЙ В ШАЛАШЕ (к сеансу в 6-40).

Дворец культуры СТРОИТЕЛЕЙ.
Широкоэкранные фильмы АЙБОЛИТ-66 (2). СВАДЬБА В МАЛИНОВКЕ (4, 6, 8).

Дом культуры ШАХТЕРОВ.
ЧЕРНАЯ ПАНТЕРА (12, 2, 4, 5-40, 7-20, 9-20). К ОСЬМИНОГУ В ГОСТИ (к сеансу в 9-20).

Клуб КОКСОХИМЗАВОДА.
СМЕРТЬ ЗА ЗАНАВЕСОМ (5, 7, 9). КАНАДСКИЕ ВСТРЕЧИ (к 9-час. сеансу).

29 ЯНВАРЯ

Кинотеатр «МОСКВА».
1. Журнал «Праздник молодости». Цветной чехословацкий художественный фильм ЛЮДИ ИЗ ФУРГОНОВ (10, 12, 2, 4, 6, 8, 9-50). 2. Журнал «Новости дня» № 44. Художественный фильм БЕГСТВО В БЕЗМОЛВИЕ (10, 12, 2 — для детей: 4, 6, 8, 9-50). ДЕПУТАТ БАЛТИКИ (6).

Кинотеатр «КОСМОС».
Новый художественный фильм, производство студии им. А. П. Довженко, ВСЮДУ ЕСТЬ НЕБО (10, 2-30 — для детей; 11-30, 1, 4, 5-30, 7, 8-30, 10). АРКАДИЙ РАЙКИН (9, 10-50, 2-30, 9-50). ЧЕРНАЯ ПАНТЕРА (12-40, 4-20, 6-10, 8).

Кинотеатр «ПИОНЕР».
ИНОСТРАНКА (10, 11-30, 1). ВИЙ (4, 5-40, 7-20, 9). КОГДА КАЗАКИ ПЛАЧУТ (2-30).

Кинотеатр «ОКТЯБРЬ».
12 МОГИЛ ХОДЖИ НАСРЕДДИНА (10, 2). «КЛЮЧ (12, 4, 6, 8, 9-50 — детям смотреть не рекомендуется).

Кинотеатр «МЕТАЛЛУРГ».
НАРУШИТЕЛЬ ГРАНИЦЫ (10, 2). ФАУСТ XX ВЕКА (12, 4, 5-50, 7-40, 9-30).

Кинотеатр «ПРОГРЕСС».
АРКАДИЙ РАЙКИН (10, 12, 2, 4, 5-50, 7-40, 9-30).

Кинотеатр «ЛУЧ».
ДАЙ ЛАПУ, ДРУГ (10, 2). СМЕРТЬ ЗА ЗАНАВЕСОМ (12, 4, 6, 8, 10).

Кинотеатр «КОМСОМОЛЕЦ».
ПОДИ ТУДА, НЕ ЗНАЮ КУДА (3). ЧЕТЫРЕ СТРАНИЦЫ ОДНОЙ МОЛОДОЙ ЖИЗНИ (5, 7, 9).

Клуб ГРЭС.
ПАРОЛЬ НЕ НУЖЕН, две серии (3, 6, 9).

ГОСЦИРК

С 30 января. С 30 января.

ПОЛНАЯ ПЕРЕМЕНА ПРОГРАММЫ

ЦИРК ЛИЛИПУТОВ
под руководством Анны РУССКИХ.

В программе разнообразные жанры циркового искусства.

В паузах — клоуны ТЯПКИН, ЛЯПКИН и БАЛАЛАЙКИН.

Начало вечерних представлений в 20 часов. В субботу — в 17 и в 20 час., в воскресенье — в 12, 15 и 20 час.

Коллектив комбината «Кузбассуголь» с прискорбием извещает о безвременной кончине инженера укса

ОКУНЕВОЙ
Людмилы Яковлевны

и выражает глубокое соболезнование семье и близким покойной.

Наш адрес: г. Кемерово, ул. Трудовая, 64; телефоны: редактора 6-61-54, приемной 6-69-74, заместителей редактора 6-70-82 и 6-65-74, ответственного секретаря 6-68-81, зам. ответственного секретаря 6-65-63, отделов редакции: партийной жизни 6-61-83, пропаганды 6-66-73, промышленного 6-69-44 и 6-63-02, сельского хозяйства 6-67-82, советского строительства 6-64-84, строительного 6-67-46, культуры 6-62-01, писем и рабселькоров 6-90-52 и 6-60-72, информации 6-62-37, об'явлений 6-68-72, фотокорреспондентов 6-90-63, директора издательства 6-69-23, общественной приемной 6-66-52, бухгалтерии 6-90-54, директора типографии 6-89-32.

ОП 02080. Типография «Кузбасс» управления по печати. Тираж 160.000 экз. Заказ 2345