Пролетарии всех стран, соединяйтесь!

КУЗБАСС

ОРГАН КЕМЕРОВСКОГО ОБКОМА КПСС и ОБЛАСТНОГО СОВЕТА ДЕПУТАТОВ ТРУДЯЩИХСЯ

№ 233 (12515)
Четверг,
3
октября
1968 г.

Год издания 47-й.
Цена 2 коп.

В ЦЕНТРАЛЬНОМ КОМИТЕТЕ КПСС И СОВЕТЕ МИНИСТРОВ СССР

ОБ УПОРЯДОЧЕНИИ СТРОИТЕЛЬСТВА НА СЕЛЕ

Центральный Комитет КПСС и Совет Министров СССР рассмотрели вопрос об упорядочении строительства на селе. В принятом постановлении отмечается, что за последние годы осуществлены крупные мероприятия, направленные на дальнейшее развитие производительных сил в сельском хозяйстве, на повышение материального благосостояния и культурного уровня сельского населения.

Придавая важное государственное значение делу улучшения строительства на селе, ЦК КПСС и Совет Министров СССР считают, что одной из важнейших задач ЦК компартий и Советов Министров союзных республик, Министерства сельского хозяйства СССР, Министерства сельского строительства СССР, Министерства мелиорации и водного хозяйства СССР, крайкомов, обкомов, райкомов партии и исполкомов Советов депутатов трудящихся в области сельского строительства является постепенное преобразование населенных пунктов в благоустроенные поселки с хорошими жилищными и культурно-бытовыми условиями и соответствующими производствами, позволяющими создать все условия для высокопроизводительного труда и интенсивного развития сельского хозяйства, а также обеспечивающими занятость населения в свободное от сельскохозяйственных работ время.

Строительство таких благоустроенных поселков должно осуществляться в соответствии с проектами районной планировки и застройки этих поселков, разрабатываемыми на основе планов развития совхозов и колхозов и их производственной специализации, а также в увязке с перспективным планом развития и размещения отраслей народного хозяйства.

Признано целесообразным в течение ближайших 5 лет осуществить разработку проектов районной планировки и застройки центральных усадеб совхозов и колхозов, в которых определена производственная специализация, а также внести необходимые уточнения в ранее составленные проекты.

При проектировании и строительстве благоустроенных поселков рекомендовано учитывать различные условия сельскохозяйственного производства, национальные особенности населения, окружающий ландшафт. Поселки в сельской местности должны иметь привлекательный архитектурный облик.

На Государственный комитет по гражданскому строительству и архитектуре при Госстрое СССР и на Госстрои союзных республик возложено руководство разработкой проектов планировки сельскохозяйственных районов, проектов планировки и застройки поселков.

Госплану СССР, Госстрою СССР, Министерству финансов СССР и Министерству сельского хозяйства СССР поручено предусматривать в годовых планах выделение соответствующих бюджетных ассигнований и лимитов на проектирование. Колхозам рекомендовано предусматривать в годовых и перспективных планах развития хозяйств разработку проектов планировки и застройки центральных усадеб за счет средств колхозов и с помощью кредита Госбанка СССР.

Признано целесообразным, чтобы в рассмотрении проектов планировки сельскохозяйственных районов, планировки и застройки поселков принимали участие представители местных организаций.

Советам Министров союзных республик поручено обеспечить руководство застройкой сельских населенных пунктов, повысить роль и ответственность в этом деле Госстроев союзных республик, исполкомов Советов депутатов трудящихся, а также местных органов по делам строительства и архитектуры; разработать и осуществить мероприятия по развитию жилищного, коммунального и культурно-бытового строительства в сельской местности, всемерно способствуя широкому развитию кооперативного и индивидуального жилищного строительства; решить вопрос о введении в штаты исполкомов Советов депутатов трудящихся в сельских районах должности районных архитекторов и инженеров-инспекторов государственного архитектурно-строительного контроля, возложив на них ответственность за правильную планировку и застройку сельских населенных пунктов в соответствии с утвержденными проектами.

Государственному комитету по гражданскому строительству и архитектуре при Госстрое СССР поручено разработать и по согласованию с Советами Министров союзных республик, Министерством сельского хозяйства СССР и Министерством сельского строительства СССР утвердить в 1969 году новые нормы проектирования жилых домов и общественных зданий для строительства на селе. Типовые проекты жилых домов и общественных зданий для сельского строительства должны разрабатываться, как правило, республиканскими проектными организациями.

Академии наук СССР и Академии сельскохозяйственных наук имени В. И. Ленина предложено расширить научные исследования в области перспективных направлений развития производства в сельской местности, расселения людей в сельских районах, а также проведение научно-исследовательских работ, связанных с решением важнейших проблем преобразования села.

Советам Министров союзных республик, Министерству сельского хозяйства СССР и Министерству сельского строительства СССР поручено организовать комплексное экспериментально-показательное строительство поселков, обеспечив в 1969—1975 годах в каждой области, крае и автономной республике застройку одного—двух таких поселков.

Министерству сельского строительства СССР и Советам Министров союзных республик предложено принять меры к созданию по единому плану производственно-технической базы для государственных и межколхозных строительных организаций, обеспечивающей внедрение индустриальных методов в сельское строительство и эффективное использование капитальных вложений.

Министерству сельского строительства СССР и Министерству сельского хозяйства СССР поручено организовать работу по привлечению и обучению колхозников и рабочих совхозов строительным специальностям для участия их в строительстве в осенне-зимний период.

Признано целесообразным организовать на Выставке достижений народного хозяйства СССР и на республиканских выставках достижений народного хозяйства широкий показ передового опыта переустройства сельских населенных пунктов, а также широко освещать передовой опыт сельского строительства в печати, по радио и телевидению.

ЦК КПСС и Совет Министров СССР выразили уверенность в том, что партийные, советские, хозяйственные, профсоюзные и комсомольские организации вместе со всеми работниками сельского хозяйства, коллективами строительных, проектных и научно-исследовательских организаций направят свои творческие усилия на коренное улучшение производственного, жилищного и культурно-бытового строительства на селе, благоустройство поселков колхозов и совхозов.

НОВАЯ ИНИЦИАТИВА ГОРНЯКОВ

Трудовые подвиги горняков шахты «Зиминка-Капитальная» известны в Прокопьевске. Например, бригада Д. И. Люфта с 12-го участка в прошлом месяце добыла из-под щитового перекрытия свыше 30 тысяч тонн угля. В сентябре горняки не сбавили темпы. Каждые сутки они отправляли на-гора до 1.000 тонн угля.

И таких коллективов на «Зиминке-Капитальной» немало. Сейчас горняки встали на трудовую вахту в честь 51-й годовщины Великой Октябрьской социалистической революции и поставили перед собой новые задачи: за год реализовать сверх плана товарной продукции на 1 млн. 100 тыс. рублей, выдать 40 тыс. тонн угля и пройти 1.000 метров подготовительных выработок.

К 1 ноября коллектив шахты решил перейти на 5-дневную рабочую неделю. В районе поселка Чистугаш начнется строительство здания столовой на 300 мест для пионерского лагеря.

Бюро городского комитета партии одобрило почин коллектива шахты «Зиминка-Капитальная».

(Корр. «Кузбасса»).

ЕСТЬ ГОДОВОЙ ПЛАН!

Коллектив Антоновского стройуправления треста «Востокгидроспецстрой», выступив одним из инициаторов соревнования за достойную встречу 100-летия со дня рождения В. И. Ленина, успешно выполняет взятые обязательства. Антоновцы досрочно завершили годовой план строительно-монтажных работ. До конца года они выполнят дополнительно работ почти на 1,2 млн. рублей.

Впереди соревнующихся идут экипажи экскаваторщиков тт. Фадеева, Окунева, Кузнецова, Щеглова и Трофимова, взявшие обязательство: к ленинскому юбилею выполнить два пятилетних плана. Сейчас они уже работают в счет 1971 года.

По примеру знатных механизаторов весь коллектив стройуправления решил выполнить пятилетний план ко дню рождения В. И. Ленина.

Б. ГЕРШУН.

ДНЕВНИК ЖАТВЫ

По оперативным данным на 1 октября, совхозы, колхозы области и хозяйства трестов обмолотили зерновые на площади 730.800 гектаров — 80,5 проц., засыпали семян зерновых культур 185.400 тонн, вспахали зяби 683.000 гектаров — 67,2 проц., убрали картофеля 19.351 гектар — 87,7 процента к плану.

По районам и трестам ход основных полевых работ характеризуется такими показателями (в первой колонке — процент выполнения плана обмолота хлебов, во второй — вспашки зяби):

Прокопьевский	100,0	89,0
Новокузнецкий	100,0	85,3
Промышленновский	96,5	99,4
Беловский	91,2	86,2
Кемеровский	88,8	65,7
Ленинск-Кузнецкий	88,8	68,3
Крапивинский	87,0	72,6
Топкинский	85,6	72,2
Юргинский	83,7	67,8
[illegible]ский	81,3	60,0
Яшкинский	80,8	58,7
Ижморский	72,1	50,0
Чебулинский	66,8	45,1
Мариинский	63,3	40,5
Тисульский	49,5	48,1
Тяжинский	39,0	35,4
«Птицепром»	82,2	81,3
«Скотоотпорм»	82,2	61,9

Отчетные сутки существенного сдвига в обмолоте хлебов не принесли: обмолочено по области только 3.500 гектаров зерновых. Из-за снегопада в восьми районах комбайны стояли, в остальных районах, кроме Беловского и Крапивинского, обмолотили лишь по 100—400 гектаров хлебов.

В этих условиях следовало использовать все силы и средства для разгрузки сушильных комплексов от бункерного зерна, в частности, полным ходом вести очистку и засыпку семян, отгружать зерно на приемные пункты. Но и эти работы шли очень медленно. В девяти районах за сутки не засыпали в хранилища ни тонны семенного зерна.

Еще 9.000 тонн надо засыпать семян хозяйствам Топкинского района. Зерна на токах много, но за отчетные сутки в хранилища его не засыпали вовсе. Нет и половины семенного фонда в колхозах и совхозах Беловского района. Однако и здесь с засыпкой зерна не торопятся.

Хозяйства управления сельского хозяйства облисполкома должны иметь свыше 252 тыс. тонн семян, имеют же пока 175 тыс. тонн. За минувшие сутки плюс на этой работе составил лишь 5.000 тонн. При таких темпах очистки и засыпки семян работы хватит еще на месяц.

ВЫСОКАЯ НАГРАДА

Указом Президиума Верховного Совета РСФСР за многолетнюю безупречную работу в области строительства и в связи с 50-летием со дня рождения награжден Почетной грамотой Президиума Верховного Совета РСФСР Мошинец Владимир Гаврилович—начальник управления «Сибметаллургстрой» Министерства строительства предприятий тяжелой индустрии СССР.

КОММЮНИКЕ

О ЗАСЕДАНИИ РАБОЧЕЙ ГРУППЫ И КОМИССИИ ПО ПОДГОТОВКЕ МЕЖДУНАРОДНОГО СОВЕЩАНИЯ КОММУНИСТИЧЕСКИХ И РАБОЧИХ ПАРТИЙ

С 27 сентября по 1 октября 1968 года в Будапеште состоялись заседания Рабочей группы и Комиссии по подготовке Международного совещания коммунистических и рабочих партий.

В заседаниях приняли участие представители следующих коммунистических и рабочих партий: Партии социалистического авангарда Алжира, Коммунистической партии Соединенных Штатов Америки, Коммунистической партии Аргентины, Коммунистической партии Австралии, Коммунистической партии Австрии, Коммунистической партии Бельгии, Болгарской коммунистической партии, Коммунистической партии Боливии, Бразильской коммунистической партии, Коммунистической партии Чили, Прогрессивной партии трудового народа Кипра, Партии народный авангард Коста-Рики, Коммунистической партии Чехословакии, Коммунистической партии Дании, Южно-Африканской коммунистической партии, Коммунистической партии Эквадора, Коммунистической партии Северной Ирландии, Коммунистической партии Финляндии, Французской коммунистической партии, Коммунистической партии Греции, Гваделупской коммунистической партии, Гватемальской партии труда, Партии народного единения Гаити, Коммунистической партии Гондураса, Коммунистической партии Индии, Ирландской рабочей партии, Иракской коммунистической партии, Народной партии Ирана, Коммунистической партии Израиля, Коммунистической партии Колумбии, Польской об'единенной рабочей партии, Ливанской коммунистической партии, Коммунистической партии Люксембурга, Венгерской социалистической рабочей партии, Партии освобождения и социализма (Марокко), Мартиникской коммунистической партии, Мексиканской коммунистической партии, Монгольской народно-революционной партии, Коммунистической партии Великобритании, Социалистической единой партии Германии, Социалистической единой партии Германии — Западный Берлин, Коммунистической партии Германии, Итальянской коммунистической партии, Парагвайской коммунистической партии, Перуанской коммунистической партии, Реюньонской коммунистической партии, Румынской коммунистической партии, Коммунистической партии Сальвадора, Сан-Маринской коммунистической партии, Коммунистической партии Испании, Швейцарской партии труда, Сирийской коммунистической партии, Коммунистической партии Советского Союза, Суданской коммунистической партии, Коммунистической партии Турции, Тунисской коммунистической партии, Коммунистической партии Уругвая и Коммунистической партии Венесуэлы.

Ряд партий, представители которых по различным причинам не смогли прибыть на заседания, направили соответствующие письма в адрес Подготовительной комиссии.

Подготовительная комиссия заслушала и одобрила информацию о работе по подготовке Совещания коммунистических и рабочих партий. Состоялось обсуждение вопросов, связанных с Международным совещанием коммунистических и рабочих партий. Участники Подготовительной комиссии единодушно подтвердили необходимость Международного совещания в целях рассмотрения задач борьбы против империализма на современном этапе и за единство действий коммунистических и рабочих партий, всех антиимпериалистических сил.

Участники Подготовительной комиссии сочли целесообразным вновь рассмотреть вопрос о дате проведения Международного совещания. Они решили провести консультации по этому вопросу с Центральными Комитетами своих партий.

Участники Подготовительной комиссии условились собрать очередную сессию Подготовительной комиссии 17 ноября с. г. в Будапеште, на которой обсудить вопрос о сроке созыва Совещания и порядке его дальнейшей подготовки.

Заседания Рабочей группы и Подготовительной комиссии проходили в обстановке свободного товарищеского обмена мнениями и еще раз продемонстрировали стремление братских партий к дальнейшему развитию сотрудничества на основе марксизма-ленинизма и пролетарского интернационализма.

Будапешт, 1 октября 1968 года.

УШЛИ С ПОЛЯ КОМБАЙНЫ...

Убраны последние гектары. Ушли на центральные усадьбы комбайны. Сейчас в Новокузнецком районе подводят итоги нынешней жатвы, дают оценку работе каждого хозяйства, каждого земледельца.

В этом году осень требовала особо гибкой тактики на уборке урожая. Готовясь к жатве, механизаторы хорошо отремонтировали технику, загерметизировали комбайны. С первых дней был налажен строгий контроль за качеством работ. На поля и дороги вышли народные контролеры, комсомольские прожектористы. Потерям зерна на полосе, на току, на дорогах был поставлен прочный заслон.

Лучше, чем в прошлые годы, организовано соревнование. Опыт передовиков быстро становился достоянием всех. О нем рассказывали в своих беседах агитаторы, политинформаторы, о нем писали «боевые листки», районная газета. И трудная жатва рождала героев.

Несколько дней назад я встречался с одним из таких героев — комбайнером совхоза «Безруковский» Геннадием Васильевичем Гомаско. Озабоченный пришел он в контору:

— Опять ходил валки смотреть. Сырые, — со вздохом сказал механизатор. — А всего ведь 120 гектаров осталось. Скорей бы!

Было видно: человек душой болеет за общее дело, рвется в поле. Но — дожди. Зато, когда валки подсохли, комбайн Геннадия Васильевича не уходил с полосы чуть ли не круглые сутки. Гомаско, вообще-то, механик по сельхозмашинам, но на время жатвы взял комбайн. И пока не был подобран последний валок, на его машине развевался красный флажок — знак отличия передовика. За сезон он скосил и обмолотил зерновые с площади более пятисот гектаров.

Сам почерк жатвы нынче изменился. Мы в Тальжинском отделении совхоза «Безруковский». Стоит даже мельком осмотреть поля, как убедишься в возросшей культуре земледелия. Обочины опаханы. Хлеб убран так, что нигде не увидишь стебелька. Раньше эти поля отличались сорняками и низкими урожаями. Хлеборобы включились в соревнование за высокую культуру земледелия. Улучшение обработки почвы, применение минеральных и органических удобрений принесли добрые плоды. Нынешний год для этой зоны Кузбасса не был особенно урожайным, а здесь все же сумели получить по 17—18 центнеров зерна с гектара.

Совхозные комбайнеры Александр Каланчин, Григорий Рябкин и другие в содружестве с водителями из районного об'единения «Сельхозтехника» сделали все, чтобы убрать хлеб быстро и без потерь.

Хороший урожай вырастили и в колхозе им. Димитрова. Это хозяйство выполнило два годовых плана продажи зерна государству. И главная заслуга в успешном проведении жатвы принадлежит комбайнерам — таким, как Илья Рябкин и Анатолий Гараев, и др. Они не выпускали из рук штурвалов, не выполнив по полторы нормы.

Свои герои были во всех хозяйствах, на каждом участке работы. К примеру, в совхозе «Сидоровский» все механизаторы из отряда Павла Соловьева принимали обязательство за пятидневку убирать не менее 50 гектаров хлебов на комбайн, а убирали по 80 гектаров. Шофер Федор Петерс из совхоза «Кузедеевский» перевозил за день от комбайнов на ток по 30—35 тонн зерна. Причем работал он без грузчика, а за ночь успевал сделать рейс-другой на хлебоприемный пункт.

Обмолочены хлеба на последних гектарах. В закрома Родины отправлено на 300 тонн зерна больше, чем планировалось. Засыпаны семена. Они большей частью уже очищены, проверены на всхожесть.

А на полях не умолкает рокот тракторов. Здесь работают пахари. И осенняя обработка почвы тоже подходит к концу.

П. МЕДОВ.

ПЕРЕГОВОРЫ В КРЕМЛЕ

1 октября в Кремле состоялись переговоры Председателя Совета Министров СССР А. Н. Косыгина с прибывшим в Москву Премьер-Министром Йеменской Арабской Республики Хасаном аль-Амри.

В переговорах, протекавших в дружественной откровенной обстановке, стороны обменялись мнениями относительно положения на Ближнем Востоке, в частности на Юге Аравийского полуострова, советско-йеменских отношений и их дальнейшего развития, а также по другим вопросам, представляющим взаимный интерес.

(ТАСС).

СЕГОДНЯ НА СМЕННЫХ СТРАНИЦАХ

Вторая страница сегодняшнего номера — сменная.

В обоих выпусках и для кемеровчан, и для читателей других городов и районов области напечатаны информации о начале занятий в системе партийного и комсомольского просвещения, зарисовка Э. Суворовой «Дзержинцы».

Кемеровчане познакомятся также с сообщением рабкоровского поста со строительства городского водозабора. В корреспонденции Н. Сяриной «Резиновые... сроки» идет речь о неблагополучном положении со сдачей в эксплуатацию автоматической телефонной станции. Печатаются подборка информаций, «Адрес новостей: «Кузбассэлектромотор», корреспонденция Е. Романова «Куда девать посуду?» и другие материалы.

В областном выпуске опубликованы: интервью с председателем Яшкинского райисполкома И. Яремчуком «Совхозные больницы», подборки информаций из Юрги, Анжеро-Судженска и других городов.

● На сплавных рейдах севера Тюменской области заканчивается навигация. Отлично потрудились в этом году ханты-мансийские сплавщики.

На снимке: в гавани рейда Выкатное Ханты-Мансийской сплавной конторы.

● КИРГИЗСКАЯ ССР. В хозяйствах Ошской области идет машинный сбор хлопка. На белоснежных плантациях колхоза «Комсомол» работают 34 комбайна.

На снимке: машинный сбор хлопка на полях артели.

● Строители Красноярской ГЭС закончили монтаж четвертого агрегата. Идут последние приготовления к его испытанию на холостых оборотах. К 50-летнему юбилею Ленинского комсомола агрегат намечено сдать в эксплуатацию.

На снимке: машинный зал Красноярской ГЭС. На переднем плане — первый агрегат ГЭС.

Фотохроника ТАСС.

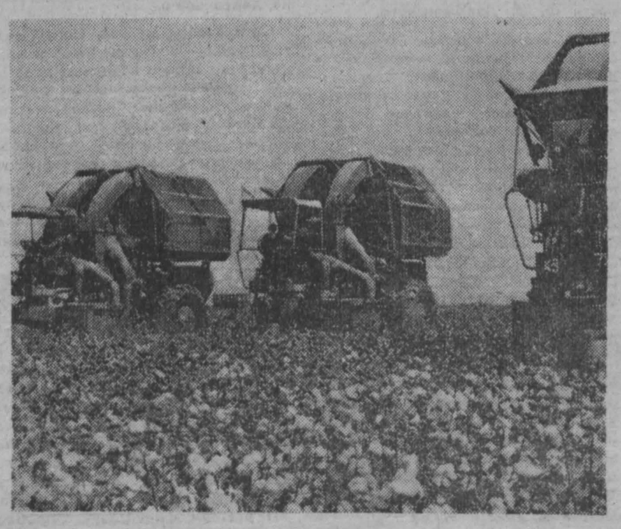

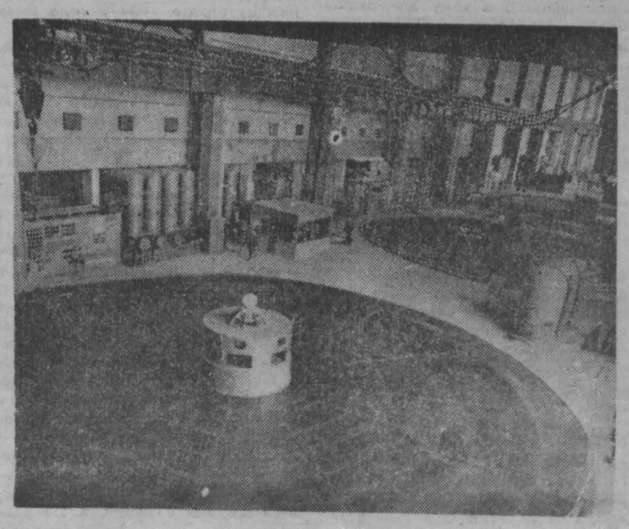

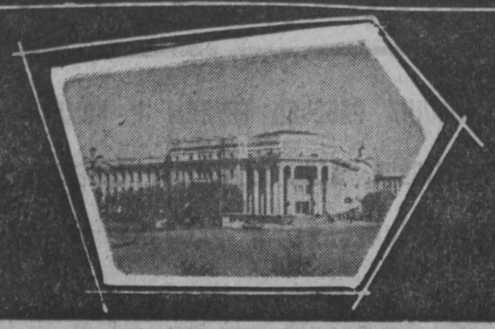

Кемеровский выпуск

Горняки Кедровского угольного карьера, включившись в соревнование на достойную встречу 100-летия со дня рождения В. И. Ленина, стремятся максимально использовать горное оборудование. На участке № 3, например, по-ударному трудится экипаж шагающего экскаватора, который возглавляет Константин Бандурин. С начала года этот экипаж переработал сверх плана более 170 тысяч кубометров горной массы.

НА СНИМКЕ: бригадир **Константин Бандурин.**

Фото **Ю. Носкова.**

СЛУШАТЕЛЕЙ ПРИБАВИЛОСЬ

Около трехсот коммунистов и комсомольцев Кемеровской ГРЭС позавчера организованно приступили к занятиям в системе политического просвещения. Три теоретических семинара, столько же школ основ марксизма-ленинизма и пятнадцать начальных политшкол начали свою работу. В семинарах, где пропагандистами начальник электроцеха М. Г. Барышников и начальник строительного участка С. А. Гольдшмидт, изучаются проблемы: «Ленинские принципы внешней политики в деятельности КПСС и Советского государства». Пропагандисты рассказали о В. И. Ленине как основателе внешней политики нашей страны, подчеркнули особенности внешнеполитической и идеологической борьбы на современном этапе, ответили на вопросы слушателей.

Первые занятия показали, что партийная организация исправила прошлые ошибки, по-новому укомплектовала семинары, школы и кружки.

— В минувшем году, — сообщил секретарь парткома тов. Фетищев, — работало три теоретических семинара и пять начальных политшкол. Конечно, они не могли охватить большого числа рабочих, а главное, не всегда учитывали образование слушателей. Например, энергетики с разным уровнем подготовки посещали один и тот же семинар. Теперь в семинарах занимаются коммунисты и беспартийные лишь со средним и высшим образованием. Теоретически слабо подготовленные будут посещать начальные политшколы.

И пропагандистам, и слушателям, по их признанию, стало интереснее учиться.

ПРЕНЕБРЕГАЮТ ПРАВИЛАМИ

Кемеровский городской комитет народного контроля вместе с работниками облсовпрофа и горторготдела проверил работу некоторых торгующих организаций областного центра. Выявлены значительные недостатки, особенно в работе магазинов первого горпищеторга и горплодоовощторга.

Не везде обеспечен ассортимент товаров. В магазине № 37, где директором М. Д. Левицкая, не всегда бывают в продаже кефир, мясные полуфабрикаты, фасованный пиленый сахар. В отдельных магазинах не оказалось молока. Грубо нарушаются сроки хранения и реализации продуктов. В магазине № 4 продавалась сухая диетическая простокваша выпуска 1966 года, в магазине № 10 горплодоовощторга покупателям предлагали концентраты пяти наименований выпуска 1964 — 1965 годов.

В магазинах №№ 40, 73, 17 первого горпищеторга весы были установлены не по уровню, отклонения от нормы составляли 5—10 граммов.

Не изжиты случаи, когда товары повышенного спроса припрятываются. В магазине № 4 скрыли от покупателей говяжью тушенку, консервированные огурцы, фасоль в томатном соусе.

Санитарное состояние многих магазинов неудовлетворительное, нарушается товарное соседство, витрины оформляются небрежно, не везде имеются об'явления о часах работы. Руководители торгов тт. Юртаев и Мажуга, директора магазинов мало заботятся об улучшении обслуживания населения.

Городской комитет народного контроля обязал упомянутых работников повысить ответственность за соблюдение правил торговли. Виновные наказаны.

А. НЕУПОКОЕВ,
зам. председателя Кемеровского городского комитета народного контроля.

Адрес новостей: «КУЗБАССЭЛЕКТРОМОТОР»

УЧЕБНЫЙ ГОД НАЧАЛСЯ

1 октября на заводе начался учебный год в системе партийного образования. Большинство партийных организаций вдумчиво отнеслось к комплектованию политшкол и семинаров. Будут работать 4 теоретических и проблемных семинара, 10 школ основ марксизма-ленинизма второго года обучения, 8 школ основ марксизма-ленинизма четвертого года обучения и одна начальная политшкола третьего года обучения, в которых будут повышать свои политические знания более 500 коммунистов и беспартийных.

Партком пересмотрел состав пропагандистов, членов методического совета. Пропагандисты, руководители семинаров и методисты побывали на городском семинаре. План работы методического совета предусматривает теоретическую конференцию по произведениям В. И. Ленина, открытые занятия, семинары пропагандистов. В кабинете политического просвещения подобраны литература, учебные и наглядные пособия.

КОМСОМОЛЬЦЫ — ЮБИЛЕЮ

Молодежные коллективы обязуются выполнить годовой план к юбилею Ленинского комсомола.

По почину аппаратчика азотнотукового завода Владимира Колесникова комсомольцы и молодежь пересматривают свои личные обязательства в честь 50-летия Ленинского комсомола и 100-летия со дня рождения В. И. Ленина.

Многие бригады и отдельные комсомольцы осваивают смежные профессии.

Добрая слава идет по заводу о коллективе, который возглавляет Валентина Пшеничная. Не отстают и парни из бригады Геннадия Родимова.

ПРЕМИЯ ЮРИЯ КОЧКОВА

На заводе прошло областное соревнование молодых токарей за звание «Лучший токарь юбилейного года». Боролись ребята из Белова, Топок, Прокопьевска, Ленинска-Кузнецкого и других городов. На работу молодежи пришли посмотреть кадровые специалисты, представители общественных организаций Кемерова.

Первое место занял токарь из 23-го цеха Юрий Кочков. Участвуя в зональных соревнованиях, Юра занял второе место.

На днях Юрий едет в Венгрию. Это путешествие — премия молодому специалисту за отличное мастерство.

Н. ОБОРИНА.

г. Кемерово.

ОСТРЫЙ СИГНАЛ

РЕЗИНОВЫЕ... СРОКИ

Начальник телефонной станции Михаил Ильич Кочетков скоро будет бояться телефонных звонков, как огня. А причина этой «телефонобоязни» от него вовсе не зависит. Ежедневно ему напоминают по телефону, чтобы забирали оборудование с площадки склада областного управления связи. Михаил Ильич и рад бы это сделать, да куда его девать? Так и лежит, вернее, валяется оно под открытым небом, подверженное всем ветрам, дождям и резким сменам температуры. И не какое-нибудь, а самое современное, «чуткое», предназначенное для монтажа новой автоматической телефонной станции, что расположится по улице Красной в доме № 7. Цена оборудования 240 тысяч рублей.

В чем же дело? История эта довольно длинная и началась она давно. Министерство связи предоставляет оборудование для АТС лишь в том случае, когда от городских властей имеется гарантия, что помещение для станции будет готово в срок. Такое письмо-гарантию после широкого обсуждения подписал заместитель председателя горисполкома по капитальному строительству В. Д. Чуднов. В нем был четко обозначен срок сдачи помещения под АТС — 1 января 1968 года. Завод в совершенно точные сроки выполнил заказ на оборудование и отправил его в Кемерово. Но увы... Через несколько месяцев в горкоме партии собрались авторитетные люди и снова назначили срок сдачи АТС — июнь 1968 года... Начался октябрь, а помещение все в том же незаконченном состоянии.

Две недели назад на рапорте у управляющего трестом «Кемеровожилстрой» был назван еще один срок — 15 октября, а неделю назад опять новый срок — 1 ноября. И время вроде не резиновое, а растягивать его, оказывается, можно до бесконечности.

Новая АТС на три тысячи номеров нужна кемеровчанам, как воздух. На очереди около десяти тысяч желающих установить у себя на квартире аппарат. Помещаться станция будет в нижнем этаже жилого дома. Еще три месяца назад сюда могли вселиться десятки новоселов, но дом пустует, потому что не сдан первый этаж, тот самый этаж, где будет помещаться АТС.

Вместе с Кочетковым мы ходим по первому этажу и подвалу. Кругом унылый, заброшенный вид. В подвале в одной из стен образовалась широкая щель. Основные работы сделаны. Осталась, как говорят строители, мелочовка. Та мелочовка, на которой не заработаешь и премии не получишь. Видно, поэтому генеральный подрядчик — СУ № 4 треста «Кемеровожилстрой» (нач. тов. Лобанов) и СУ № 1 этого же треста, ведущее отделочные работы (нач. тов. Целищев), и управление «Запсибэлектромонтаж» (нач. тов. Биглер) — никак «не могут» одолеть столь важного об'екта.

Не пора ли прекратить «тянуть резину»? Ведь то обстоятельство, что в дом три месяца не вселяются жильцы и под открытым небом гибнет дорогостоящее оборудование, должно пробудить чувство ответственности у всех, кто к АТС причастен.

Н. СПИРИНА.

КУДА ДЕВАТЬ ПОСУДУ?

О плохой организации приема стеклянной посуды от населения не раз писалось в «Кузбассе». Редакция получила немало ответов, в которых давались обещания наладить работу приемных пунктов. Но не везде выполняются обещания.

Мы побывали на приемных пунктах в Кировском, Рудничном и Центральном районах. Есть хорошие примеры. Когда-то в орсе треста «Кемеровоуголь» пункты дня по два были закрыты, население не знало, куда сдать посуду. Теперь открыли 14 специальных приемных пунктов, а всего в Рудничном районе орса работает тридцать точек, куда в любое время можно принести стеклянную посуду. Различной тары тут в достатке, посуда регулярно вывозится на базу для отгрузки поставщикам.

В семи крупных магазинах этого орса имеются сборщики, которые ездят на мотороллерах к жителям и принимают посуду на месте. Приемщик Н. Е. Каданев (магазин № 25) в августе собрал и доставил на базу свыше вагона посуды, перевыполнил задание и в сентябре.

Хорошо работают приемщицы магазинов: № 76 — Л. А. Смирнова, № 91 — Г. К. Абросимова, № 12 — А. М. Писанная.

К сожалению, в других местах большинство пунктов работает плохо. Это относится, в частности, к пунктам магазинов второго горпищеторга в Кировском районе. Директора горпищеторга И. Г. Наприенкова и начальника торгового отдела А. П. Архипова мало беспокоит такое положение. На пунктах не хватает тары, приемщицам мало дают денег для оплаты посуды. На упаковку не выделяют подсобных рабочих, плохо с транспортом.

С 1 сентября все семь приемных пунктов второго горпищеторга на замке, и в Кировском районе во всех магазинах прекращен прием посуды. Дело в том, что территорию тарной базы, куда должна свозиться с пунктов посуда, завалили арбузами. На пунктах скопилось до десяти вагонов посуды, она лежит больше месяца. Жители района вынуждены везти порожнюю посуду в Рудничный район.

На вопрос, когда же откроются приемные пункты, тов. Архипов ответил: «Ожидаем еще несколько вагонов арбузов. Пункты вряд ли будут работать и в октябре». Торговля арбузами, конечно, дело хорошее, но надо вести ее не в ущерб другому, не менее важному делу.

Неблагополучно обстоит с приемом посуды в магазинах первого горпищеторга. Из пятнадцати пунктов работают только одиннадцать, и то не постоянно. В магазинах №№ 27 и 24 они закрыты потому, что нет тары, не на чем возить посуду, не хватает подсобных рабочих. Бездействует приемный пункт от магазина № 15 — нет продавца. А в магазине № 17 приемный пункт несколько месяцев закрыт на ремонт. От случая к случаю работают пункты при магазинах №№ 77 и 7.

Е. РОМАНОВ,
сотрудник общественной приемной «Кузбасса».

ГОРОД ЖДЕТ ВОДУ

ВЫНУЖДЕННОЕ БЕЗДЕЛЬЕ

Был у строителей водозабора хороший график. Но ряд упущений в организации труда, в снабжении стройматериалами сделал его невыполнимым. Составили новый. Но не прошло даже двух недель, как строители опять почувствовали, что между словом и делами — дистанция огромного размера.

Кирпичную кладку стен здания фильтров и камеры реакции, которую ведет бригада Петра Николаевича Осипова, намечалось закончить 25 сентября. Но и тридцатого числа ее конца еще не было видно. Не испытаны в срок фильтры, не уложены дренажные трубы. Медленно устанавливается кровля. Два дня на стройку не привозят ни тонны асфальта.

Трест «Железобетонстрой» (управляющий тов. Вершинин) до сих пор не выдал строителям 40 плит для покрытия отстойников. А они, эти плиты, сейчас решают судьбу испытания отстойников, судьбу водозабора!.. Минусовая температура вынуждает бездельничать сорок отделочников. Собираются строители установить обогревательные машины. Но ведь белый свет не натопишь.

Что толку в этих условиях от сосредоточения на водозаборе большого количества бригад, имеющих двухсменный график? Они же вынуждены бездельничать.

Только четкая организация труда при полном и бесперебойном обеспечении строителей всем необходимым, исключительная согласованность между строителями и поставщиками позволят справиться с трудностями и сдать водозабор в октябре. Сейчас наступил такой период, когда тресты «Кемеровопромстрой» и «Железобетонстрой» должны взять этот важный об'ект под ежедневный и ежечасный контроль.

РАБКОРОВСКИЙ ПОСТ «КУЗБАССА» НА СТРОИТЕЛЬСТВЕ ГОРОДСКОГО ВОДОЗАБОРА.

В ПАРТИЙНЫХ КОМИТЕТАХ

Центральный райком КПСС рассмотрел на своем очередном пленуме вопрос «О задачах партийных организаций по улучшению руководства группами и постами народного контроля». С докладом выступил секретарь райкома тов. Кожин. Выступившие в прениях председатели групп народного контроля завода «Кузбассэлектромотор» тов. Чичулин и треста «Кемеровожилстрой» тов. Голубев, начальник районного штаба «КП» тов. Изаровский и председатель районного комитета народного контроля тов. Шаповалов поделились опытом своей работы, а секретари партийных организаций Кемеровской ГРЭС тов. Фетищев и электротехнического завода тов. Цвиренко, директор хлебокомбината тов. Ядрышников рассказали о том, как они направляют работу групп и постов, как поднимают их роль в улучшении экономической деятельности предприятий и в воспитании трудящихся в духе бережливости и высокой государственной дисциплины.

ДОБРАЯ СТРАСТЬ

Борис Николаевич Труфакин почти все свободное время отдает собирательству экслибрисов — книжных знаков. И хотя он этим занимается менее года, ему удалось приобрести около двухсот книжных знаков.

Б. Н. Труфакин переписывается со многими книголюбами страны. У него есть экслибрисы из Рязани, Москвы, Владивостока и других городов и областей страны. Различные по манере исполнения, они многое могут рассказать (об увлечениях владельца библиотеки, о его наклонностях.

Мечтает Труфакин организовать выставку своей коллекции в СУМ-3 треста «Строймеханизация» № 2, где он работает старшим инспектором отдела кадров.

Вл. АЛЕКСЕШНИКОВ,

ДЗЕРЖИНЦЫ

ОНИ ИДУТ по городу, чеканя шаг. На голубых рубашках и блузках поблескивает треугольная эмблема — щит и меч на синем фоне.

— Дзержинцы идут, — с улыбкой говорят люди, глядя им вслед.

И слыша это уважительное: «дзержинцы!» и видя теплые взгляды прохожих, выше поднимают головы мальчишки и девчонки, шире расправляют плечи, четче становится их шаг.

В заискитимской части Кемерова о делах отряда дзержинцев школы № 80 знают особенно хорошо. Это они — стражи порядка на улице в своем микрорайоне, занимаются с ребятами в детских комнатах, следят, чтобы во дворах не было безнадзорных, хулиганствующих подростков. В своей школе дзержинцы — опора директора и учителей, создатели и хозяева богатого музея Дзержинского. А минувшее лето показало к тому же — они не белоручки, а люди, любящие труд и умеющие трудиться.

...В тот год в школу пришел новый преподаватель физкультуры — Николай Иванович Павленко. Сейчас он заместитель директора по воспитательной работе. Обсуждая с директором школы, участником Великой Отечественной войны Николаем Ивановичем Ананьевым пути и направления военно-патриотического воспитания учащихся, он предложил создать в школе отряд юных дзержинцев. Самозабвенно влюбленный в светлый образ «железного» Феликса, учитель хотел, чтобы его воспитанники приобрели еще на школьной скамье хотя бы часть нравственных качеств кристально-чистого «рыцаря революции».

Широко обсуждались в классах статут и структура будущего отряда, составлялся текст присяги, были продуманы форма и эмблема дзержинцев, составлен ритуал приема. И 4 декабря 1965 года в актовом зале, специально для этого случая украшенном, у знамени состоялся первый прием. Готовились вступить в отряд 220 учащихся, приняты были 73 человека. Затем отряд разросся, собрав в себя большинство старшеклассников, сформировался как боеспособная единица и за эти годы записал на свой счет немало полезных дел. Я расскажу только о некоторых.

Отряд дал жизнь традиции — стремление каждого учащегося стать дзержинцем. Но это право завоевывается делами. Вступив в отряд, дзержинец обязан беспрекословно выполнять все задания штаба, быть верным присяге. Нарушение присяги расценивается как самый тяжкий проступок и влечет за собой исключение из отряда. За 3 года были исключены только трое.

Одну из своих задач отряд видит в том, чтобы помогать готовить будущих защитников Родины. Как и в других школах, в восьмидесятой проводятся встречи с ветеранами Великой Отечественной войны, с офицерами. Устраиваются военные игры. Но есть здесь и свое — «оборонные недели». «Оборонная неделя» проводится в годовщину создания отряда — в декабре. Целую неделю возле скульптуры Дзержинского, у развернутого знамени стоят в почетном карауле в парадной форме юные дзержинцы. Каждый час раздается бой Кремлевских курантов, записанный на пленку, и сменяется караул. Смену караула производит разводящий. В те дни в классах чутко прислушиваются к звукам в коридоре — к бою курантов, четким шагам караульных и понимающе переглядываются: «Караул сменился». Делается все, как в армии, и это здорово поднимает ребят в собственных глазах.

В «оборонную неделю» особенно насыщенной бывает жизнь отряда. Идет смотр того, что сделано, чему научился каждый юный дзержинец за год. А уметь, как известно, будущему бойцу надо многое. Во время военных игр осваивается строевая и огневая подготовка. Есть среди дзержинцев ребята, овладевающие приемами самбо. Другие увлекаются служебным собаководством. Сандружинники учатся оказывать первую медицинскую помощь. Весь отряд знакомится с историей создания Вооруженных Сил страны и с историей формирования сибирских дивизий. И бережно, очень бережно собирается все, что имеет отношение к жизни и деятельности Ф. Э. Дзержинского.

Это вторая, очень обширная сфера деятельности членов отряда, которая приобщает их к жизни пламенного революционера. Книги, журналы, газетные статьи, фотографии, сообщения о спектаклях и фильмах с образом Дзержинского — все несут ребята в музей, а, кроме того, какую обширную переписку со «взрослыми» музеями они ведут! В позапрошлое лето послали в поездку по местам, где бывал Дзержинский (Москва — Минск — Каунас — Вильнюс), группу из 18 человек, и в экспозиции музея появились редкие материалы и документы.

Ученический коллектив в восьмидесятой школе специфический. В девятые классы здесь приходят учащиеся из трех соседних школ (а в прошлые годы приходили даже из пяти). Старших классов очень много. За короткий срок педагоги должны не только познакомиться с ребятами, но и помочь им почувствовать, что это ИХ школа. Вот почему учителя здесь все время думают над тем, как энергичнее вовлекать девятиклассников в жизнь ученического коллектива.

И снова на помощь привлекается отряд — форма сплочения коллектива, очень нравящаяся самим ребятам. Так была задумана большая экспедиция в города Харьков, Запорожье, Днепропетровск, Николаев, Херсон, Одессу и Киев. Там бывал Дзержинский, выступал перед рабочими, там наверняка можно найти интересные материалы для музея. Но одновременно было решено: денег на поездку ни у кого не просить, а заработать их самим, сначала в Кемерове, а потом в трудовом лагере на Херсонщине.

Организация лагеря, его деятельность — яркая страница в жизни школы. С его помощью педагогам удалось поставить и решить целый комплекс педагогических проблем. Заметно продвинулось вперед нравственное, трудовое воспитание будущих выпускников, подготовка их к выбору профессии, к жизни, а, кроме того, дальнее путешествие, встреча со столицей духовно обогатили ребят, расширили их кругозор.

Право на поездку мог завоевать каждый девятиклассник успешной учебой, активной деятельностью в отряде и трудом. Да, надо было зарабатывать деньги на дорогу. И во втором полугодии в воскресные дни ребята трудились на различных предприятиях города. Вот что они писали в своем дневнике: «Настали весенние каникулы. Ура! Целая неделя работы. Понедельник, вторник на мелькомбинате, потом три дня на овощебазе. Так мы решаем финансовую проблему. За работой мы стали дружней, отзывчивей к товарищам, а календарных листков остается все меньше и меньше».

За это время ребята хорошо узнали вкус и цену трудового рубля.

«Окончился учебный год, но каждое утро в 9 часов мы собирались у школы и ехали на работу. Сколько было у нас гордости, что работали наравне со взрослыми. На лесоперевалочной базе к нам очень хорошо относились и заботились о нас.

В обеденные перерывы мы мечтали о поездке, каждый придумывал новые планы. Один день решили отработать на магнитофон «Романтик». Я не знаю, кто предложил, но все подхватили эту мысль. После работы девчонки собирались вместе и обсуждали, что взять с собой. Мы выбрали единую форму: рабочую и парадную. И вот последний день работы — финансовая проблема решена!» — записывает в общем дневнике Вера Назарович.

Кандидаты для поездки обсуждались на классных собраниях вместе с родителями. 51 человек был единогласно утвержден членами будущего лагеря.

Наступило 17 июня — день отъезда.

«Сегодня день прощания. Последний раз звучали на улицах наши песни под гитару Юры Портнягина. Пять минут до отхода поезда. На перроне все забегали, засуетились. У родителей и у нас на глазах появились слезы...».

Три дня в столице — это до предела насыщенное время. Знакомясь с Москвой, ребята не забывали, что в первую очередь должны побывать в местах, связанных с деятельностью Дзержинского — были в музее погранвойск, в Военно-инженерной академии имени Дзержинского, в Центральном музее Вооруженных Сил СССР. Знакомились с памятниками культуры. «Мы видели картины художников, о которых до этого только слышали», — писали они в дневнике.

И снова поезд. А вот и Херсон, и, наконец, совхоз «Городний Веретень» Белозарского района, где им предстояло так поработать, чтобы получить возможность осуществить задуманные планы. И они хорошо поработали, и совхоз даже решил оплатить им обратный путь, что позволило посвободнее обращаться со своими финансами. Ребята назвали свой трудовой лагерь «Кузбасс» и высоко держали его марку. Полтора месяца изо дня в день убирали овощи и фрукты. До двух часов работа, а затем — отдых, книги, рыбалка, волейбол. Возле памятника погибшим героям посадили цветы и до отъезда ухаживали за ними. Устроили встречу с местными учащимися и подростками. Рассказали им о своей школе, отряде дзержинцев, подарили книги о городе, о Кузбассе. Ну, а самое интересное — поездки в Херсон, в Каховку, а затем путешествие по Украине.

Столь высока была сознательность и дисциплинированность всех ребят, что педагогам Зое Максимовне Притуле, Антонине Филипповне Гринблат и Николаю Ивановичу Павленко нетрудно было управляться все это время с полусотней ребят.

Сейчас участники лагеря в классах рассказывают об удивительном лете, которое нынче выдалось им. И это лучшая агитация за вступление в отряд юных дзержинцев.

Не надо считать, что все так гладко идет у юных дзержинцев. Каждый год отряд теряет приблизительно половину состава — уходит ядро его — десятиклассники, но преемственность традиций, умное руководство деятельностью отряда со стороны заместителя директора, директора, учителей довольно быстро помогает набирать ему силу.

...И снова по городу маршируют мальчишки и девчонки в голубых рубашках и блузках, и снова во дворы микрорайона выходят стражи порядка. Дзержинцы!

Э. СУВОРОВА.

К СВЕДЕНИЮ ИЗБИРАТЕЛЕЙ

Депутат Верховного Совета СССР **Н. Д. Агеева** ведет прием в следующие дни:

В Заводском райисполкоме:
16 октября, 13 ноября, 11 декабря.
Время приема: с 2 часов дня.

В Центральном райисполкоме:
24 октября, 21 ноября, 27 декабря.
Время приема то же.

ИЗВЕЩЕНИЕ

Городская организация общества «Знание» организует публичные лекции о международном положении:

3 октября — в Доме культуры шахтеров. Начало в 18-40.

4 октября — в клубе ГРЭС. Начало в 18-00.

5 октября — в клубе поселка Пионер. Начало в 19-00.

Лектор В. Г. Сорокин (Москва).

К СТОЛЕТИЮ СО ДНЯ РОЖДЕНИЯ В. И. ЛЕНИНА

НА РОДИНЕ ИЛЬИЧА

А. СКОЧИЛОВ,
первый секретарь Ульяновского обкома КПСС.

На вопрос анкеты делегата X с'езда РКП(б) — «Какие местности в России знаете хорошо..» — В. И. Ленин ответил: «Лучше других Поволжье...»

На Средней Волге, в Симбирске, прошли первые семнадцать лет жизни Владимира Ульянова. В этом городе складывался характер и формировалось мировоззрение революционера В. И. Ульянова. Остановите на ульяновской улице любого мальчонку, и он станет вашим гидом: подробно расскажет о семье Ульяновых, проведет к памятным ленинским местам, которые стали священными реликвиями.

Воспитание трудящихся, особенно молодежи, на примере жизни и деятельности Владимира Ильича, на революционных, боевых и трудовых традициях партии и советского народа стало основным содержанием идеологической работы в области.

С каждым днем растет число гостей Ульяновска. На родину Ильича едут рабочие, колхозники, интеллигенты, военнослужащие со всех концов нашей страны, а также иностранные делегации. Только за последние месяцы в нашем городе побывали журналисты США, Австрии, Болгарии, ГДР, Гвинеи, Мали, Канады, Румынии, Франции, ФРГ, Финляндии, Швеции, Японии.

«Здесь волнует и поражает все, — записано в книге отзывов посетителей Дома-музея В. И. Ленина, — но особенно поучительна атмосфера нравственной чистоты, идейности и сердечного тепла, в которой росли и воспитывались будущие революционеры. И среди них — гений человечества В. И. Ленин. Этот Дом-музей — великая школа, в ней воспитываются миллионы людей, строящие коммунизм».

Коммунистическая партия и Советское правительство постоянно заботятся о развитии родного города Ильича.

Сегодня Ульяновск экспортирует свои промышленные изделия в 60 стран мира. В Ульяновской области около 300 промышленных предприятий. Пользуются известностью такие современные заводы, как автомобильный, тяжелых и уникальных станков, малолитражных двигателей и другие. В г. Мелекессе построен и работает научно-исследовательский институт атомных реакторов.

До 1913 года Симбирск поставлял лишь восковые свечи, рогожу, спирт, мыло, патоку, изделия кустарей. Небезынтересен отчет городского головы за 1912 год: «Новых зданий за истекший год не строилось. Были отремонтированы: губернаторский дом, губернская тюрьма, дополнительное отделение губернской тюрьмы (женское) и исправительно-арестантское отделение».

Сегодня каждый третий житель области учится. В Ульяновске три высших и одиннадцать средних специальных учебных заведений, несколько училищ профтехобразования, более шестидесяти общеобразовательных школ.

Памятно письмо Надежды Крупской писательнице Мариэтте Шагинян: «Мне хотелось бы.., чтобы город Ульяновск стал настоящим рассадником культуры. Об этом заботился Илья Николаевич, об этом заботился Ильич». Такое время наступило. Если взять одни только культурно-просветительные учреждения (в Симбирской губернии их не было), то в области у нас — сотни клубов, Дворцов культуры, библиотек, киноустановок.

В связи со столетием со дня рождения В. И. Ленина осуществляются меры, которые превратят Ульяновск в крупнейший промышленный и культурный центр Поволжья. Изменяется облик и других городов и сел области. Областная партийная организация направляет все свои усилия на выполнение постановления ЦК КПСС «О подготовке к 100-летию со дня рождения Владимира Ильича Ленина». По инициативе Ульяновского ордена Трудового Красного Знамени автомобильного завода и Мелекесской фабрики имени Клары Цеткин в области широко развернулось социалистическое соревнование. Оно проходит под девизом: «Сделаем 1968 — 1970 годы годами ленинской юбилейной трудовой вахты». Учреждены переходящие Красные знамена «Победителю ленинской юбилейной трудовой вахты». Доска победителей соревнования, Ленинская юбилейная книга. Многие передовые коллективы, возглавляемые коммунистами, ударниками коммунистического труда, поставили своей целью досрочно, за 3,5 года, выполнить пятилетнее задание. Они держат свое слово.

Промышленное производство Ульяновской области за пятилетку возрастает несколько выше, чем по всей стране. Значительно увеличится выпуск автомобилей, экспортируемых Ульяновским автозаводом во многие страны мира. Почти в пять раз больше дадут различных станков ульяновские станкостроители. На некоторых станках можно будет обрабатывать детали весом до ста тонн.

Международные выставки в Брюсселе, Монреале, Лейпциге, Будапеште демонстрировали продукцию ульяновского завода «Контактор» — универсальные установочные воздушные включатели. За пятилетие производственная площадь этого завода увеличится в три раза.

Радуют дела тружеников сельского хозяйства. Пересмотрев ранее принятые обязательства, они решили пятилетний план по продаже государству хлеба, мяса, молока и яиц выполнить за 4 года. Соревнование развернулось еще активнее в связи с волнующей для области датой, 50-летием освобождения Симбирска от белогвардейцев.

Ульяновцам памятна ленинская телеграмма:

«Взятие Симбирска — моего родного города — есть самая целебная, самая лучшая повязка на мои раны. Я чувствую небывалый прилив бодрости и сил. Поздравляю красноармейцев с победой и от имени всех трудящихся благодарю за все их жертвы».

Знаменательное событие — 50-летие освобождения Симбирска — 12 сентября ульяновцы отмечают выполнением повышенных обязательств по сдаче хлеба и выполнением годовых планов продажи государству молока, яиц и шерсти. Промышленные предприятия досрочно выполняют девятимесячный план.

Сегодня Ульяновск можно сравнить с большой строительной площадкой. Полным ходом идет сооружение зданий ленинской мемориальной зоны. Проект предусматривает реконструкцию всей центральной части города. В здании мемориального центра разместятся Ульяновский филиал Центрального музея В. И. Ленина, областной Дом политического просвещения, универсальный зал.

Картина здесь меняется буквально с каждым днем. Строители здания мемориального центра, об'явленного Всесоюзной ударной комсомольской стройкой, обязались завершить основные работы к январю 1970 года. К этому времени многое изменится в облике города. Высотная гостиница и новое учебное здание педагогического института, профсоюзный Дворец культуры, областная детская библиотека, Дом пионеров и Дом художника украсят улицы и площади Ульяновска. Тысячи семей справят новоселье. Улучшится бытовое обслуживание населения. К 100-летию со дня рождения Ильича город оденется в новый зеленый наряд.

В большой работе, которая проводится, ульяновцы постоянно чувствуют помощь и поддержку всей нашей необ'ятной страны.

(АПН).

На ВДНХ СССР

УГОЛЬНЫЙ РУБАНОК

...Идет добыча угля в лаве. Вдоль конвеера движется машина высотой метра в два. На ней — острые зубцы, которые, словно большие рубанки, состругивают пласт угля. Агрегат так и называется — струговый. Он разработан Узловским машиностроительным заводом и Московским горным институтом.

Струговый агрегат СА отличается большой производительностью: он добывает более 5 тонн угля в минуту. Достигается это прежде всего тем, что движется он со значительной скоростью — полметра в секунду.

Струг снимает пласты толщиной в 30—100 мм, благодаря чему куски угля получаются ровные, не измельченные. Такая продукция особенно удобна при транспортировке. В комплексе со стругом сконструирована особая металлическая крепь. Применение ее позволяет почти полностью автоматизировать процесс добычи. В забое не требуется постоянного присутствия людей. Крепь передвигается автоматически с пульта управления.

Струговые агрегаты незаменимы в условиях Подмосковного и аналогичных ему угольных бассейнов, там, где уголь залегает полого. В нынешнем году Узловский машиностроительный завод выпустил первую промышленную партию этих производительных агрегатов. Один из них демонстрируется у павильона «Угольная промышленность» на ВДНХ СССР.

●

АВТОМАТ ВЫДАЕТ КИРПИЧИ

Новый автомат, установленный на Гжельском кирпичном заводе, — мастер на все руки. Он разрезает глиняный брус, выходящий из ленточного пресса, на кирпичи, сортирует их и, самое главное, подготавливает для сушки: ставит кирпичи на десятиэтажные полки-вагонетки высотой около трех метров. Именно эта операция считалась раньше самой тяжелой и трудоемкой — ведь кирпичи вручную укладывались сначала на сушильные рамки, а затем уже на полки-вагонетки.

Автомат легко выполняет эту работу. Два его транспортера работают синхронно. Один подает на конвеер сушильные рамки, другой укладывает на них кирпичи.

Двигаясь по конвейеру, рамка с кирпичами попадает на первый этаж полки-вагонетки. Потом она поднимается на второй, а ее место занимает следующая. Этот цикл повторяется до тех пор, пока кирпичами не будут заполнены все десять полок. Последняя рамка автоматически переключает конвейер на заполнение следующей полки-вагонетки.

За один час автомат может уложить на полки до 10 тысяч кирпичей.

●

СПАСАЕТ «ТРЕВОГА»

Всем известно, какие последствия может вызвать сердечный приступ, если вовремя не принять необходимые меры.

Роль контролера сердечной деятельности и «врача неотложки» для тяжелобольного выполняет миниатюрный радиоэлектронный прибор «Тревога». Он состоит из кардиомонитора КМ-1 и импульсного дефибриллятора ДИ-1.

В клинических условиях первый постоянно следит за состоянием больного. При малейшем нарушении деятельности сердца он подает сигнал дефибриллятору, который сразу вырабатывает импульс определенной мощности, заставляя сердце нормально работать.

Прибор может непрерывно действовать в течение трех суток, в нем исключена возможность ложного включения сигнала при отдельных неопасных аритмиях.

«Тревога» освобождает медперсонал от постоянного наблюдения за состоянием больного, самостоятельно обеспечивая мгновенную помощь. Демонстрируется он в павильоне «Радиоэлектроника» на ВДНХ СССР.

●

РЕКОРДИСТКА МИРНАЯ

В павильоне «Свиноводство» недавно появились новые жильцы — у свиноматки Мирной родилось сразу тринадцать малышей. Интересно, что плодовитость свиней украинской степной породы, к которым относится и Мирная, — до 12 поросят. Впрочем, у нее и остальные данные гораздо выше, чем у соплеменниц. Посетители, например, не удивляются, что Мирная подымается с трудом — ведь она весит 300 килограммов. Напомним, что средний вес животных этой породы колеблется в пределах 228—230 килограммов. Так что она вполне заслуженно удостоена аттестата 1-й степени ВДНХ СССР.

Это животное-рекордист принадлежит знаменитому хозяйству — НИИ животноводства степных районов УССР «Аскания Нова». Именно здесь еще в 30-х годах под руководством академика М. Ф. Иванова была выведена путем воспроизводительного скрещивания хряков английской крупной белой породы с местными свиноматками украинская степная — первая отечественная порода свиней.

Замечательное хозяйство уже на протяжении многих лет является участником Выставки достижений народного хозяйства СССР.

(Пресс-центр ВДНХ СССР—ТАСС).

МЕЖДУНАРОДНАЯ ЖИЗНЬ

К ПОЛОЖЕНИЮ В ЧЕХОСЛОВАКИИ

В эти дни трудовая Чехословакия живет своей обычной жизнью. Чехословацкая печать сообщает, что деятельность промышленных предприятий, сельскохозяйственных кооперативов, транспорта, связи, коммунальных и бытовых учреждений, как и прежде, нацелена на укрепление экономики республики, на удовлетворение материальных потребностей населения, на выполнение внешнеторговых обязательств страны.

На днях здесь был отмечен День железнодорожника, состоялась общегосударственная конференция молодых шахтеров. Президент республики Л. Свобода принял делегацию студентов, а также беседовал с чехословацкой делегацией, направившейся для участия в работах сессии Генеральной Ассамблеи ООН. Плановая и бюджетная комиссия Национального собрания обсудила проект бюджета ЧССР на 1969 год.

С начала нормализации обстановки в Чехословакии прошло около месяца. Если в области экономической жизни страны за это время усилиями центральных и местных партийных и государственных органов достигнуты заметные положительные результаты, то в области внутриполитической жизни процесс оздоровления проходит медленно, наталкивается на противодействие антисоциалистических сил.

Эти силы в нынешних условиях, когда они уже не могут выступать открыто, меняют свою тактику, применяют новые формы подрывной деятельности. Как уже сообщалось, враждебные социализму силы пытаются в своих антинародных целях использовать лозунг «национального единства», придавая ему внеклассовый националистический характер. Под прикрытием этого лозунга они создают обстановку «морального террора» против честных коммунистов и беспартийных, пытаются вывести из строя и дискредитировать тех, кто последовательно поддерживает московские решения, кому дороги интересы социализма в ЧССР. Известны многочисленные случаи, когда преследуют, травят и лишают работы таких людей, которые на собраниях вскрывают деятельность правых контрреволюционных сил и отмечают ошибки, допущенные в послеянварский период.

Несмотря на официальное запрещение контрреволюционных клубов и организаций, их деятельность продолжается на нелегальной основе. Так, например, члены «Клуба-231» в подполье переизбрали свое правление. Председателем избран некий Нигрин. Через находящегося ныне в Лондоне секретаря клуба Бродского поддерживаются связи с империалистическими разведками, разрабатываются приемы и методы борьбы в новых условиях. Внутри ЧССР агенты этого «клуба» создают террористические группы, перед которыми ставится задача при определенной ситуации перейти от «морального террора» к вооруженному «белому террору».

Для новой тактики контрреволюционных сил в ЧССР и для тех, кто им покровительствует извне, стало характерным распространение всякого рода слухов и вымыслов. Это делается с очевидной целью вызвать нервозность, неуверенность в стране, помешать процессу оздоровления внутриполитической жизни. Провокаторы используют распускаемые ими же ложные слухи для фабрикации разного рода резолюций, протестов и писем, под которыми собираются подписи обманутых и дезориентированных людей.

Эту подстрекательскую тактику по отношению к чехословацкому народу проводит, а нередко инспирирует империалистическая печать и радио. В последние дни, например, такие газеты, как лондонские «Обсервер» и «Санди таймс», радиостанции «Би-би-си», «Немецкая волна» и «Голос Америки», газета «Вашингтон пост», буквально наводнены всевозможными слухами и домыслами о положении в Чехословакии, выступлениями бежавших из ЧССР в Англию, Западную Германию и Австрию таких отщепенцев, как комментатор Пражского телевидения Винтер, журналист Муха, который когда-то уже был комментатором «Би-би-си», и все тот же Бродский. А ведь совсем недавно эти люди, находясь в Праге, выдавали себя за «сверхпатриотов». Сегодня они выполняют лакейскую роль на буржуазной пропагандистской кухне.

Так все более и более правые контрреволюционные силы разоблачают себя в глазах чехословацкого народа и мирового общественного мнения как противники социализма, предатели коренных интересов трудящихся Чехословакии.

ТАСС, 1 октября.

ЧЕХОСЛОВАЦКАЯ СОЦИАЛИСТИЧЕСКАЯ РЕСПУБЛИКА. Прага сегодня.

Фотохроника ТАСС.

КОМПАРТИЯ ФОРМИРУЕТСЯ ВНОВЬ

БОННН, 2 октября. (ТАСС). В крупнейшей промышленной земле ФРГ Северный Рейн—Вестфалия вновь создана земельная организация коммунистической партии. Коммунисты этой земли последовали призыву федерального комитета вновь созданной компартии заново формировать в ФРГ свои местные организации.

В заявлении, которое подписали 37 человек, комитет вновь созданной компартии в земле Северный Рейн—Вестфалия подчеркивает актуальную необходимость того, чтобы в промышленном районе Рейна и в Руре действовала сильная компартия, которая выступит с новой политикой, направленной на достижение социального прогресса и подлинной демократии. «Трудящиеся нашей земли, — говорится в заявлении, — будут таким образом иметь политическую партию, которая будет представлять их интересы и связывать их социальные, экономические и демократические требования с широкой общественно-политической целеустановкой на социалистическую перестройку государства и общества».

Земельный комитет сообщает, что он приступил к разработке программы в противовес программе нынешнего правительства земли Северный Рейн—Вестфалия.

ОЧЕРЕДНАЯ ДЕМОНСТРАЦИЯ «ЛЮФТВАФФЕ»

БОННН, 2 октября. (ТАСС). Крупный полигон НАТО близ Нордхорна (Нижняя Саксония) стал местом еще одной демонстрации военно-воздушных сил бундесвера, в которой приняли участие более 180 боевых самолетов и вертолетов.

В военных учениях, получивших кодированное наименование «Быстрая стрела», приняли участие реактивные самолеты «Старфайтер Ф-104 Г» и «ФИАТ-91», военно-транспортные самолеты «Норатлас» и большое количество вертолетов. В ходе учений была осуществлена высадка десанта парашютистов, а также проводилась стрельба боевыми ракетами и сбрасывались напалмовые бомбы.

На учениях, развернувшихся на полигоне «Нордхорн», присутствовали президент ФРГ Любке, министр обороны Шредер, генеральный инспектор бундесвера Мезьер и другие.

ПОБЕДИТЕЛИ КОНКУРСА

ЛОНДОН, 2 октября. (ТАСС). На проходившем в английском городе Лестер (графство Лестершир) международном конкурсе аккордеонистов, в котором участвовали представители более чем двадцати стран, советский исполнитель Юрий Вострелов занял первое место. Он награжден почетным призом и золотой медалью. Второе место занял также советский аккордеонист Вячеслав Галкин, получивший серебряную медаль.

ФАЛЬШИВЫЙ РЕФЕРЕНДУМ

ЛОНДОН, 2 октября. (ТАСС). «Избиратели, не принявшие участия в голосовании, пошли на риск понести наказание в виде тюремного заключения сроком до одного года, лишиться гражданских прав, потерять работу, если они работали в государственных учреждениях», — пишет газета «Морнинг стар», комментируя так называемый референдум, проведенный в Греции военной хунтой. «Однако,—подчеркивает газета,—даже по данным, приведенным хунтой, почти четверть избирателей — 22,3 процента—не приняли участия в голосовании», а «7,3 процента избирателей на глазах у полиции проголосовали против хунты».

«Если принять во внимание условия террора, господствующего в Греции, тот факт, что значительное число руководящих деятелей оппозиционных партий находится либо в ссылке, либо в тюрьме, то эти 30 процентов — общее число воздержавшихся и проголосовавших против — поразительно внушительный вердикт».

«Таким образом, — продолжает «Морнинг стар», — заявление греческой фашистской хунты о том, что проведенный в воскресенье референдум поддержал ее правление, столь же фальшиво, как и сам референдум, сфабрикованный ею».

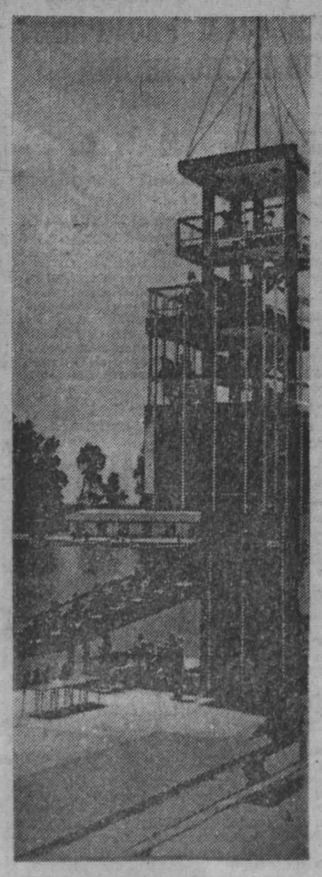

Немного времени осталось до XIX Олимпийских игр в Мехико. Многие спортивные сооружения мексиканской столицы уже готовы принять участников и зрителей Олимпиады.

На расстоянии 10 км от Олимпийской деревни в живописной местности Ксочимилко раскинулся олимпийский канал, на котором будут проходить соревнования по гребле. Его длина 2.200 и ширина 125 метров.

НА СНИМКЕ: трибуна судейской коллегии и официальных представителей Олимпиады.

Фотохроника ТАСС.

СОБЫТИЯ В КИТАЕ

1 октября в Пекине состоялся традиционный митинг на площади Тяньаньмынь по случаю 19-й годовщины образования КНР. Выступивший на нем «самый ближайший соратник Мао Цзэ-дуна», министр обороны Линь Бяо высокопарно заявил, что «великая пролетарская культурная революция одержала сейчас великие победы».

Однако ни в речи Линь Бяо, ни в материалах пекинской печати не было приведено никаких конкретных данных о китайской экономике и культуре, о том, какие перемены произошли в жизни страны.

Правда, в предпраздничном номере газеты «Жэньминь жибао» на первой полосе, как о большой победе, сообщалось о выходе в свет нового карманного сборника статей и выступлений Мао. «Эта потрясающая и радостная весть накануне праздника, — умиляется газета, — является еще одним плодом великой пролетарской культурной революции».

В таком же восторженном тоне агентство Синьхуа сообщало, что к празднику «были дополнительно изготовлены типографские машины для печатания произведений и цветных портретов председателя Мао Цзэ-дуна». Агентство отметило при этом, что многие заводы, обычно выпускающие совсем другие промышленные изделия, были переключены на производство «новых видов продукции для печатания и оформления произведений председателя Мао».

Другим достижением «Жэньминь жибао» считает «документальный фильм о пекинской опере «Красный фонарь» под аккомпанемент рояля», которая, как подчеркивает газета, была создана лично Цзян цин, женой Мао Цзэ-дуна.

О состоянии экономики Китая пекинские пропагандисты вынуждены писать в более умеренном тоне. Агентство Синьхуа в экономическом обзоре отмечало на днях, что еще только «начинает складываться обстановка всестороннего скачка в промышленном производстве Китая».

О «великом скачке» в Пекине писали и раньше. Но этот «скачок» обернулся крупным провалом в промышленности и сельском хозяйстве страны.

Как свидетельство «больших сдвигов в экономике» пекинская пропаганда приводит лишь отдельные выборочные данные. Но и они говорят о том, что, если за два года «культурной революции» и произошел «экономический скачок», то не вперед, а назад.

В том же обзоре Синьхуа говорится, что в главном индустриальном центре Китая — Шанхае в августе этого года выпуск продукции в стоимостном выражении впервые превысил уровень предыдущих двух лет. Но ведь это были годы, когда многие предприятия либо простаивали, либо резко сократили выпуск продукции из-за бесчинств хунвэйбинов, из-за плохой работы транспорта, недостатка угля.

Чтобы показать «успехи» Шанхая, Синьхуа выделило «50 главных видов промышленной продукции». Но и при этом сказалось, что только по двум третям этих «главных видов» выпуск продукции увеличился и то лишь по сравнению с августом 1966 и 1967 годов. Как же велик общий экономический ущерб от «великой культурной революции»? На этот вопрос Синьхуа, разумеется, не дает ответа.

☆ ☆ ☆

В статье, посвященной 19-й годовщине провозглашения Китайской Народной Республики, газета «Юманите» пишет: «Революционеры всего мира считали это событие, в результате которого в социалистическое сообщество вступили приблизительно 600 миллионов человек, самым важным после октября 1917 года». И, действительно, еще несколько лет тому назад десятки делегаций из самых различных стран с'езжались 1 октября в Пекин. Тогда с трибуны площади Тяньаньмынь произносились слова об интернационализме, о дружбе и сотрудничестве социалистических стран. А сейчас, выслуживаясь перед Мао Цзэ-дуном, Чжоу Энь-лай произнес очередную речь, полную клеветы и злобы против Советского Союза и стран социалистического сотрудничества.

Вот уже который год на праздник в Пекин приезжают только представители албанских раскольников. Вместе со своими пекинскими хозяевами они изощряются в антисоветских измышлениях, вызывая одобрение и похвалу империалистической пропаганды.

(ТАСС).

КУКОЛЬНЫЙ ПАРАД

В «КУКОЛЬНОМ» доме № 18 по Весенней улице перед открытием нового театрального сезона волновались все. Прихорашивались фойе и вестибюль, надевала праздничный наряд игрушечная сцена.

Кукольные герои, отдохнувшие и посвежевшие, до поры до времени мирно «сосуществовали» на стеллажах.

28 сентября спектаклем «Приключения муравья Ферды и жука Футлика» начался театральный сезон. С этим спектаклем некоторые ребята познакомились еще летом, но для кемеровчан это премьера.

Прошедший сезон был удачным для кукольников. Зрители достойно оценили лучшие спектакли, многие из которых и по сей день находятся в репертуаре: «Три веселые краски» Ю. Смольникова, «Один волк, два охотника и три поросенка» В. Швембергера, «Король Пифф-Паф» В. Коростылева, «Львиная доля» Е. Патрика. Восстанавливаются спектакли: «Смелая сказка» по А. Гайдару и «Тигренок Петрик» (в обработке Н. Гернет).

В новом сезоне зрители увидят спектакли по пьесам современного отечественного и зарубежного репертуара. Интерес вызывает обращение театра к «Волшебной лампе Аладдина» (Н. Гернет) — пьесе из классического кукольного наследия.

Оформляет спектакль заслуженный художник РСФСР М. Т. Ривин. Вместе с главным режиссером А. Е. Гильштейном над спектаклем работают артисты В. Бычкова, А. Подольский, П. Герасимов.

В других же работах—«Домик на колесах» А. Павлова, «Хочу быть большим» Г. Сапгир, «В стране невыученных уроков» Л. Гераскина — ребятишки встретятся со старыми знакомыми — артистами Л. Ермошенко, С. Денисовым, Р. Болдыревой, А. Дахиным, А. Кравчук, Г. Соловьевой.

Пополнилась труппа театра и молодыми актерами. Среди них: Ю. Иванов, Л. Иванова, А. Трахтенберг и Л. Мытникова.

И, наконец, с кукольным театром в этом сезоне смогут познакомиться взрослые зрители на спектакле «Божественная комедия» (по пьесе И. Штока), который предполагается показать в феврале 1969 года.

Ю. МИЩЕНКО.

СЕГОДНЯ В КИНО:

Кинотеатр «ЮБИЛЕЙНЫЙ». РЕСПУБЛИКА ШКИД (1-40). Широкоформатный цветной художественный фильм БОЛЬШОЙ ПРИЗ, 2-я серия (10, 12, 4, 5-30, 7-20, 9).

Кинотеатр «МОСКВА». 1. Журнал «Сыр». Новый широкоэкранный исторический фильм, производство киностудии «Мосфильм» СОФЬЯ ПЕРОВСКАЯ (9, 11-05, 1-10, 3-15, 5-20, 7-30, 9-40). 2. Журнал «Рассказ о советском гербе». Художественный фильм ЩИТ И МЕЧ, 1 и 2-й фильмы (9, 12-20 —для детей; 3-40, 8-40). Хроникально-документальный фильм ПО ГОЛЛАНДИИ (7).

Кинотеатр «КОСМОС». Журнал «Новости дня» № 33. Новый греческий цветной художественный фильм АНТИГОНА (9-30 11-15, 1, 2-45, 4-30, 6-15, 8, 9-45). Документальный фильм ДОЛЯ ЖЕНСКАЯ (к сеансу в 9-45). ЩИТ И МЕЧ 3 и 4-й фильмы (9, 12, 3, 6, 9).

Детский кинотеатр «ПИОНЕР». ТАЕЖНЫЙ ДЕСАНТ (11-50, 3-40, 7). УДАР! ЕЩЕ УДАР! (10, 1-50, 9). Хроникально-документальный фильм КОРАБЛИ НЕ УМИРАЮТ (5-40).

Кинотеатр «ОКТЯБРЬ». БЕЛЕЕТ ПАРУС ОДИНОКИЙ (10, 2). КОНЕЦ АГЕНТА (12, 4, 6, 8, 9-50 — детям смотреть не рекомендуется).

Кинотеатр «МЕТАЛЛУРГ». ДЕТИ КАПИТАНА ГРАНТА (10, 2). ЧИНГАЧГУК — БОЛЬШОЙ ЗМЕЙ (12, 4, 5-50, 7-40, 10). Документальный фильм СРЕДИ ПЕЛИКАНОВ (к сеансу в 7-40).

Кинотеатр «ПРОГРЕСС». ЩИТ И МЕЧ, 3 и 4-й фильмы (10, 1-30, 5, 8-30).

Кинотеатр «ЛУЧ». ОНИ БЫЛИ ПЕРВЫМИ (10, 2-40). ТЫ МОЯ ЖИЗНЬ, две серии (12, 5-30, 8-10).

Кинотеатр «КОМСОМОЛЕЦ». Я БЫЛА СЧАСТЛИВА ЗДЕСЬ (3, 7, 9).

ДК КИРОВСКОГО РАЙОНА. СОФЬЯ ПЕРОВСКАЯ (11-30, 3-30, 5-30, 7-30, 9-30).

Дворец культуры СТРОИТЕЛЕЙ. ЗАПАХ МИНДАЛЯ (5, 7, 9).

Дом культуры ХИМКОМБИНАТА ЩИТ И МЕЧ, 3 и 4-й фильмы (2, 5, 8).

Дом культуры ШАХТЕРОВ. ЩИТ И МЕЧ, 3 и 4-й фильмы (4, 9-30).

Клуб ГРЭС. ТЫ МОЯ ЖИЗНЬ, две серии (6, 9).

Клуб КОКСОХИМЗАВОДА. ЗАПАХ МИНДАЛЯ (5-15, 7, 9 — детям смотреть не рекомендуется). АРХИТЕКТУРА «ЭКСПО-67» (к 9-час. сеансу).

СИБИРСКИЙ МЕТАЛЛУРГИЧЕСКИЙ ИНСТИТУТ

ОБ'ЯВЛЯЕТ ПРИЕМ УЧАЩИХСЯ НА ЗАОЧНЫЕ ПОДГОТОВИТЕЛЬНЫЕ КУРСЫ для поступающих в институт в 1969 году.

Курсантам-заочникам высылаются программы, методические указания и письменные задания по математике, физике, химии и литературе с последующим рецензированием выполненных работ.

Плата за весь срок обучения (15 рублей) вносится почтовым переводом на расчетный счет СМИ № 14124 в Центральном отделении Госбанка г. Новокузнецка.

На обороте перевода обязательно полностью указать фамилию, имя, отчество и назначение платы — за подготовительные курсы.

Заявления направлять по адресу: г. Новокузнецк-16, ул. Рудокопровая, 49, комната 221. Сибирский металлургический институт, заочные подготовительные курсы.

Городское профтехучилище № 54 г. Тайги Кемеровской области

ПРОВОДИТ ДОПОЛНИТЕЛЬНЫЙ НАБОР УЧАЩИХСЯ на 1968—69 учебный год по специальностям:

помощники машинистов электровозов-паровозов — принимаются юноши с образованием 8 классов не моложе 15 с половиной — 16 лет, срок обучения 2 года 6 мес.;

проводники цельнометаллических вагонов поездов дальнего следования — принимаются юноши и девушки с образованием 8—10 классов не моложе 17 с половиной лет, срок обучения 10 месяцев.

Зачисленные в училище обеспечиваются обмундированием и трехразовым питанием. Остро нуждающимся юношам предоставляется общежитие.

РЕМОНТНО-МЕХАНИЧЕСКИЙ ЗАВОД КОМБИНАТА «Кемеровошахтохимстрой» ПРИГЛАШАЕТ ЮНОШЕЙ

не моложе 17 лет, имеющих образование не менее 8 кл., для обучения в горностроительной школе профессии точаря

Срок обучения 7 месяцев, стипендия — 62 руб., а лицам, работавшим на предприятиях комбината «Кемеровошахтохимстрой», — в размере среднемесячной зарплаты, получаемой на прежнем предприятии.

Обращаться в отдел кадров завода. Проезд автобусами №№ 1 и 16 до конечной ост. «ЖБС».

ПРОДАЖА ИЗДЕЛИЙ ИЗ ДРАГОЦЕННЫХ МЕТАЛЛОВ СДАТЧИКАМ ЦЕННОСТЕЙ

Граждане, сдавшие в скупочный пункт «Ювелирторга» устаревшие или поломанные изделия из драгоценных металлов, монеты дореволюционной чеканки, драгоценные или полудрагоценные камни,

МОГУТ ПРИОБРЕСТИ В МАГАЗИНЕ «КРИСТАЛЛ» НОВЫЕ, СОВРЕМЕННЫЕ ЮВЕЛИРНЫЕ ИЗДЕЛИЯ

Изделия продаются в пределах веса сданного аналогичного металла или суммы сданных ценностей по пред'явлению квитанции скупочного пункта.

Сдатчикам золотых монет предоставляется право покупки золотых изделий весом в 3 раза больше веса сданных монет.

УВАЖАЕМЫЕ ТОВАРИЩИ!

Сдавайте в скупку «Ювелирторга» ненужные вам изделия из драгоценных металлов и камней и покупайте современные ювелирные изделия!

Адрес скупочного пункта: ул. Весенняя, 13, магазин «Кристалл».

С 1 октября введено новое расписание движения теплоходов «Заря»

Отправление из Кемерова ежедневно:

до Томска — в 7 час. 30 мин. с остановками в Писаной, Новороманове, Юрге, Иткаре;

до Иткары — в 9 час. с остановками во всех пунктах;

до Салтымакова — в 8 час. 30 мин. с остановками во всех пунктах.

ЖДЕМ РЕЛИКВИЙ БОЕВОЙ СЛАВЫ

В феврале 1969 года исполняется 25 лет со дня разгрома крупной группировки немецко-фашистских войск в Корсунь-Шевченковской битве, вошедшей в историю под названием «Новый Сталинград».

Сейчас проводится большая подготовка к этой дате. На местах, где проходили ожесточенные бои, будут сооружены памятники, установлены мемориальные доски и памятные знаки, в печать сданы сборник воспоминаний участников битвы, путеводители по местам боев и залам музея, идет сбор новых материалов и экспонатов для расширения и углубления экспозиции музея истории Корсунь - Шевченковской битвы.

Мы знаем, что в этом сражении покрыли себя славой и сибиряки. Дорогие кузбассовцы, музей обращается к вам с просьбой принять участие в подготовке празднования победы над немецко-фашистскими войсками в Корсунь-Шевченковском. Если у вас сохранились, пришлите, пожалуйста, нам личные фронтовые фотографии (желательно, начала 1944 г.), боевых действий, встреч воинов с освобожденным населением, фотографии зверств фашистов, снимки пленных и трофеев, фронтовые газеты, плакаты, листовки, письма, карты, боевые приказы, донесения, дневники, книги, с которыми вы прошли дорогами войны, стихи и песни о ваших воинских частях. Наверное, у многих из вас сохранились личное фронтовое холодное оружие, снаряжение, памятные подарки от командования, боевых товарищей, населения освобожденных районов, а также трофейные вещи, документы — все это представляет ценность для музея. Сообщите нам, в какой части и в каком звании воевали в период Корсунь - Шевченковской операции, адреса ваших боевых товарищей. Фотографии и документы, которые вы не сможете передать в музей на вечное хранение, будут вам возвращены после снятия фотокопий.

Переданные вами боевые реликвии и документы помогут более ярко отразить в экспозиции музея героический подвиг советских воинов в Корсунь-Шевченковской битве и будут играть большую роль в военно-патриотическом воспитании трудящихся.

Н. ГУПАЛО, директор музея.

В мастерских художников

А. Ананьин. «УЩЕЛЬЕ»

В. Чепурченко. «В АВТОБУСЕ»

КНИЖНАЯ ПОЛКА

1 октября начался новый учебный год в системе политического партийного и комсомольского просвещения. Вот несколько книг, имеющихся в книжных магазинах области, которые можно рекомендовать в помощь комсомольскому пропагандисту.

В учебном пособии **«Кругозор»**, выпущенном издательством «Молодая гвардия», популярно изложены главные теоретические положения марксизма-ленинизма. Оно поможет комсомольцам, всем юношам и девушкам в изучении ленинских заветов молодежи.

Этой же цели служит справочник комсомольского пропагандиста и агитатора **«Наука убеждать»**. В нем много полезных сведений, которые помогут начинающему комсомольскому пропагандисту: материалы по наиболее актуальным вопросам марксистско-ленинской теории, истории Ленинского комсомола, об участии комсомольцев и молодежи в коммунистическом строительстве, о развитии современной науки и техники, о физкультуре, спорте. Тут же и советы, и рекомендации, как лучше подготовиться и провести занятие в политкружке или беседу в цехе, на полевом стане, и т. д.

Раскрывая книгу **«Слушай нас, время!»**, молодой читатель как бы входит в молодежный дискуссионный клуб «Я и время», попадает в атмосферу горячих заинтересованных споров своих сверстников. Что значит быть современным? Что такое романтика? — обширен круг проблем, волнующих молодых. Сборник будет интересен широкому кругу молодых читателей.

Советские юноши и девушки проявляют большой интерес к жизни своих сверстников в зарубежных странах. Сборник **«Молодым наследовать мир»** содержит статьи, очерки и другие материалы, которые показывают положение молодежи в странах социалистического содружества и в капиталистических странах. Авторы очерков — молодые ученые, публицисты и журналисты — взволнованно рассказывают о жизни и борьбе молодежи, об их идеалах и устремлениях.

А в справочнике **«Зарубежные молодежные организации»** в предельно сжатой форме рассказывается об истории создания и основных вехах пути той или иной зарубежной молодежной организации, о ее общественной значимости в своей стране и за рубежом.

Г. БОНДАРЬ.

СХВАТКИ НА КОВРЕ

В Юрге закончились зональные соревнования борцов классического стиля ДСО «Труд». Первое место заняли красноярцы, второе — свердловчане, третье — челябинцы. Борцы Кузбасса на четвертом месте.

М. РЕЗНИК.

В мире интересного

Каракумы — соляная кладовая

Прозрачно-зеленая, уходящая за горизонт вода, белые, будто посыпанные мукой, берега — таково обширное Сарыкамышское озеро в Северных Каракумах. И вода, и почва здесь до предела насыщены солью. Если выпарить всю соль из воды, получились бы огромные белые горы.

Вот уже десять лет по 260-километровой искусственной реке «Дружба» идут сюда соленые подпочвенные воды с полей Хорезмской области Узбекистана и Ташаузского оазиса Туркменской ССР. По подсчетам специалистов, только в этом году в Сарыкмыш пришло более миллиона тонн соли.

Сильно засолены орошаемые земли низовий Амударьи. Это заметно снижает урожайность хлопчатника. Чтобы удалить ее, почву многократно промывают, а воду отводят в каналы-коллекторы, и далее — в Каракумы. Все это повышает урожайность хлопчатника на пять и более центнеров с гектара.

В Ташаузском оазисе коллекторно-дренажная сеть протянулась на три тысячи километров, что составляет 23 метра на каждый орошаемый гектар. Это — самый высокий показатель в республике. В ближайшие годы протяженность мелиоративных сооружений здесь намечено увеличить еще в полтора раза. Соответственно возрастет и «соляной транзит» с полей в Каракумы. Зато урожайность хлопчатника и других сельскохозяйственных культур станет еще выше.

И. РОГАЧЕВ.

Ашхабад.

Второе амплуа милиционера Мазанова

Бакинский милиционер Курбан Мазанов снимается в кинокомедии Леонида Гайдая «Бриллиантовая рука». В Баку считают его артистом своего дела. Впрочем, это уже не первая картина, в которой снимается регулировщик Мазанов. Его искусство — а иначе и не назовешь его работу на посту — не раз фиксировали на пленке кинохроникеры и любители — и бакинцы, и туристы. Около филармонии, где на шумном перекрестке «дирижирует» уличным движением Мазанов, за ним всегда наблюдают многочисленные зрители. Среди них несколько раз бывал и Аркадий Райкин, который, как он потом признавался, так и не сумел воспроизвести движений виртуоза-регулировщика.

Л. ГОЛЬДШТЕЙН.

г. Баку.

«Железная кухлянка» северного богатыря

Неожиданную разгадку получила история стальной кольчуги, найденной на севере Камчатки. «Сотканная» из сотен крепких колец, она весит около 12 килограммов. Как этот доспех русского воина оказался в тундре — никто не знал. Самым удивительным было то, что стальная рубаха хорошо сохранилась и выглядела так, словно ее совсем недавно сняли с богатырского плеча.

Впрочем, выяснилось, так оно и было. Еще несколько десятков лет назад кольчуга была «на вооружении» жителя северного села Янка Кавылькавава. Роль, которую она играла, поистине удивительная. Кавылькавав использовал кольчугу для тренировки. В «железной кухлянке», как ее называли коряки и чукчи, он пробегал десятки километров по тундре, боролся с оленями, поднимался на сопки.

Кавалькавав был крепок от природы. Остальное довершили здоровый воздух севера, спартанская жизнь кочевника-оленевода и регулярные тренировки в кольчуге. Северный богатырь не знал поражений в национальной борьбе. Его называли северным Поддубным.

Семейное предание, которое сохранили наследники богатыря, утверждает, что стальную рубаху подарили когда-то корякской семье «пришлые русские люди». Подарок стал семейной реликвией. Кольчуга передавалась из поколения в поколение, как знак древности и крепости рода.

Железная кухлянка Кавылькавава хранится сейчас в Камчатском областном краеведческом музее. Иные методы тренировки применяют теперь потомки северного богатыря. Но одной древней традиции они остались верны — раз в год люди корякской тундры съезжаются на национальную ярмарку, где устраивают состязания по борьбе и другим национальным видам спорта.

М. ЖИЛИН.

Камчатский полуостров.

Телепередача... в море

Новый черноморский пассажирский лайнер «Шота Руставели» приближался к Сочинскому порту. В кинозале судна шел импровизированный концерт — пела грузинская певица Ирма Сохадзе — участница туристического рейса. И оказалось, что ей аплодировали не только «свои» пассажиры, но и путешественники на другом лайнере — «Россия», который шел в это время неподалеку параллельным курсом.

Оказалось, что бортовой телецентр «Шота Руставели» транслирует телевизионные передачи, которые можно принимать не только на этом судне, но и вблизи него, в радиусе примерно километр.

В кинозале «Шота Руставели» систематически бывают концерты, лекции, киносеансы, которые могут слушать и смотреть не только 120 человек в зале и другие пассажиры и члены экипажа у полутора десятков голубых экранов, имеющихся на борту. А теперь выяснилось, что услугами этого телецентра могут пользоваться пассажиры и других судов, проходящих неподалеку от нового лайнера.

И. ЛЯНДРЕС.

Одесса.

И Садко удивился бы...

Тихую квартиру на улице Жуковского в Ленинграде хорошо знают капитаны и штурманы рыболовецких судов. Порой до поздней ночи не стихают здесь волнующие рассказы о море, его загадках и богатствах.

Чтобы представить себе воочию таинственный подводный мир, здесь достаточно лишь оглядеться вокруг: под потолком в стремительном хищном броске распласталась «голубая» акула, испуганно забилась в коралловый лес на стеллаже забавная рыбка-кузовок, на стенах полчища крабов, омаров, лангустов... Пожалуй, даже изумленному взору легендарного Садко не представало сразу столько обитателей голубого царства.

Эту удивительную коллекцию морских рыб и диковин почти со всех морей и океанов собрал преподаватель Ленинградского мореходного училища рыбной промышленности Б. В. Скраливецкий. Его юношеские мечты о биологии оборвала война, но, демобилизовавшись с флота, Борис Владимирович все свободное время безраздельно отдал своему давнему увлечению.

В собрании Б. В. Скраливецкого такие редкости, как усеянные острыми, словно бритва, зубами челюсти гигантской акулы, сквозь которые свободно проходит взрослый человек, метровые бивни меч-рыбы и пилы-рыбы, пестрая россыпь затейливых раковин.

Все чучела рыб и животных сделаны искусными руками самого коллекционера.

Н. КОНСТАНТИНОВ.

Ленинград.

ЧЕМПИОНАТ ФУТБОЛИСТОВ

Сообщаем результаты двух матчей чемпионата страны по футболу среди команд **четвертой подгруппы** второй группы класса «А», состоявшихся 30 сентября: «Политотдел» — «Алга» 1:0, «Строитель» — «Металлург» — 2:1.

(ТАСС).

ТАБЛИЦА РОЗЫГРЫША

Положение на 3 октября

Команды	И	В	Н	П	М	О
«Иртыш»	32	17	10	5	34—17	44
СКА (Хб.)	32	16	10	6	30—18	42
«Политотдел»	33	15	9	9	43—26	39
«Кузбасс»	32	17	4	11	36—27	38
«Строитель»	33	17	3	13	59—42	37
«Энергетик»	33	14	8	11	52—47	36
«Нефтяник»	32	9	17	6	24—18	35
«Томлес»	32	12	10	10	35—29	34
«Зарафшан»	33	12	10	11	37—34	34
СКА (Чита)	32	13	8	11	34—35	34
«Шахтер»	32	10	12	10	32—26	32
«Темп»	32	10	12	10	27—22	32
«Луч»	32	11	10	11	27—29	32
«Аэрофлот»	33	11	9	13	32—43	31
«Рассвет»	33	10	10	13	33—38	30
«Алга»	32	10	10	12	21—28	30
«Восток»	32	11	7	14	27—40	29
«Селенга»	33	10	9	14	32—47	29
«Металлург»	32	6	14	12	28—38	26
«Памир»	33	5	8	20	26—47	18
СКА (Н-сиб.)	32	2	12	18	20—38	16

РАДИО

4 ОКТЯБРЯ

По станции УКВ на волне 4,3 м и по радиосетям области

8.20 — Беседа «Почта радио». 11.30 — Радиогазета «Пионерский сигнал». 20.20 — Новости Кузбасса. 20.35 — Передача «Хозяйственная реформа и партком». 20.50 — Концерт для трубы с оркестром Гедике. 21.15 — Беседа «Мировая социалистическая система — решающий фактор развития современного общества». 21.30 — Концерт по заявкам. 22.00 — Литературные чтения. Ф. М. Достоевский. Повесть «Дядюшкин сон». 22.40 — Передача для работников сельского хозяйства.

ПОГОДА

3—4 октября ожидается облачность с прояснениями, местами осадки. Ветер западный, 12—18 метров в секунду. Температура ночью 3—8 градусов мороза, днем — 1—6 градусов тепла.

Зам. редактора В. И. ДЕНИСКИН.

ОТДЕЛ ПО ИСПОЛЬЗОВАНИЮ ТРУДОВЫХ РЕСУРСОВ ОБЛИСПОЛКОМА

БЮЛЛЕТЕНЬ № 19

о потребности в рабочих, инженерно-технических работниках и служащих в г. Кемерове.

На завод железобетонных конструкций № 1 треста «Железобетонстрой», завод стройдеталей треста «Кемеровооблремстрой», домостроительный комбинат треста «Кемеровожилстрой», специализированное управление механизации № 1 треста «Строймеханизация» № 2, стройуправление № 2 треста «Кемеровопромстрой», специализированное монтажное управление треста «Кузбасслесстрой», спецучасток механизации треста «Кемеровопромстрой», ЦЭММ треста «Кемеровошахтомонтаж», институт МНИИТМАШ, учебно-производственное предприятие ВОС, контору снабжения хлебопродуктов, транспортную контору треста «Электросиэмонтаж», хлебторг, драматический театр, театр оперетты, кинотеатр «Космос».

ПРИГЛАШАЮТСЯ

РАБОЧИЕ:

автокрановщик, арматурщики, арматурщики-сварщики, бетонщики, газоэлектросварщики, грузчики, каменщики, ученики каменщиков, кочегары, крановщики, кузнецы, машинисты (мостовых и башенных кранов, экскаватора, автокранов), маркировщица, маляры, модельщики, монтировщики сцены, мотористы, монтажники, ученики монтажников, наладчики-штамповщики, отделочники, плотники, плотники-бетонщики, прачки, рабочие (подсобные, дорожные, строительных специальностей), разнорабочие, рабочие (женщины), слесари различных специальностей, столяры, стерженщики, сцепщики вагонов, токари, токари-расточники, координатчики, трубоукладчики, уборщицы, формовщики, фрезеровщик, шоферы, шоферы для обучения на машинистов автокранов, штукатуры, автоэлектрослесарь, электрики, электрослесари, электросварщики, электрики-осветители.

Кроме того, приглашаются юноши, девушки, мужчины и женщины для приобретения специальностей: машинист мостовых кранов, машинист вакуум-насосов, моторист ленточных транспортеров и бетономешалок.

ИНЖЕНЕРНО-ТЕХНИЧЕСКИЕ РАБОТНИКИ И СЛУЖАЩИЕ:

бухгалтеры, ст. бухгалтер, зам. гл. бухгалтера, зав. складами, зав. отделами магазинов, инженеры (по сборному железобетону, строители, в проектный отдел, конструкторы по литейной оснастке и нестандартному оборудованию, технологи по литейному производству, механики-конструкторы, технологи по обработке металлов резанием, технологи по обработке металлов давлением, термисты, металловеды, специалисты по промышленным печам и нагревательным устройствам), кладовщики, квалифицированная копировщица, машинистки, старший мастер, нормировщик, одевальщицы, прораб, продавцы, техники (технологи, строители, по сборному железобетону), техник-контролер, товаровед, уполномоченные по распространению билетов, художник-рекламист.

За справками и направлениями на работу обращаться в городской пункт по трудоустройству населения по адресу: г. Кемерово, ул. Трудовая, 28-а. Тел. 6-63-75.

Наш адрес: г. Кемерово, ул. Трудовая, 64; телефоны редактора 6-61-54, приемной 6-69-74, заместителей редактора 6-70-82 и 6-65-74, ответственного секретаря 6-68-81, зам. ответственного секретаря 6-65-63, отделов редакции: партийной жизни 6-61-83, пропаганды 6-66-73, промышленного 6-69-44 и 6-63-02, сельского хозяйства 6-67-82, советского строительства 6-64-84, строительного 6-67-46, культуры 6-62-01, писем и рабселькоров 6-90-52 и 6-60-72, информации 6-62-37, об'явлений 6-68-72, фотокорреспондентов 6-90-63, директора издательства 6-69-23, общественной приемной 6-66-52, бухгалтерии 6-90-54, директора типографии 6-89-32.

ОП04266. Типография «Кузбасс» управления по печати. Тираж 165.000 экз. Заказ 2345