Пролетарии всех стран, соединяйтесь!

КУЗБАСС

ОРГАН КЕМЕРОВСКОГО ОБКОМА КПСС и ОБЛАСТНОГО СОВЕТА ДЕПУТАТОВ ТРУДЯЩИХСЯ

Год издания 47-й. № 232 (12514). Среда, 2 октября 1968 года. Цена 2 коп.

ТРУЖЕНИКИ КУЗБАССА НА ЛЕНИНСКОЙ ВАХТЕ

«Дадим сталь в октябре!»—под таким девизом сейчас работают строители на конверторе Запсиба. Монтажник из управления «Коксохиммонтаж» Владимир Зубарев на стройке с 1961 года. За это время он поработал на многих крупнейших строительных об'ектах большой металлургии и всюду был в числе передовых. Сегодня он отлично трудится на газопроводе.

На верхнем снимке: бригада Геннадия Рудометова из Западно-Сибирского монтажного управления ведет сборку ленточного конвейера.

Фото В. Дунаева.

ПОЧИН ПОДХВАТЫВАЮТ

К 100 ЛЕТИЮ ИЛЬИЧА

Твой личный план — обязательство

ИНЖЕНЕРЫ - ГОРНЯКИ

ИНЖЕНЕРУ Н. П. Трояну нет еще и тридцати. Он полной мерой пользуется тем, что положено человеку по основному закону нашей жизни—Конституции СССР. Крестьянин по рождению, он за счет государства получил высшее образование. Земля являлась источником жизни его отца, деда, прадеда, и он не оторвался от нее.

Троян закончил Кемеровский горный институт в 1965 году. Направленный на шахту № 3-3-бис треста «Кировуголь», он начал трудиться горным мастером, а сейчас — помощник начальника участка, одного из передовых на шахте, которому на днях присвоено почетное звание «Участок коммунистического труда».

В нынешнем году комсомолец Николай Троян вступил в ряды КПСС. Вступил по велению сердца.

Когда до Прокопьевска дошла весть о личном плане-обязательстве старшего аппаратчика Владимира Колесникова, молодой коммунист задумался: хорошее дело начал химик, такой план помогает выделить основное, сосредоточиться на главном. И нужен он не только молодым рабочим...

И специалист наметил свой план-обязательство к 100-летию со дня рождения В. И. Ленина. А рубежи определил для себя такие:

— Всеми своими знаниями помогать шахтерам участка выполнять не только плановое задание по добыче угля, но и социалистические обязательства.

— Наладить в коллективе регулярный обмен опытом по профессиональному мастерству и добиться, чтобы на участке не было отстающих, невыполняющих нормы.

— Организовать на участке общественное бюро технической информации, которое не реже одного раза в месяц будет знакомить шахтеров со всеми техническими новинками и достижениями в мировой и отечественной практике угольного производства.

— Ежемесячно проводить для горных мастеров и бригадиров семинары по анализу экономики и внедрению НОТ в забоях.

— Обобщить и подробно описать опыт бригад Н. Реброва и В. Липницкого по монтажу щитовых перекрытий и отработке угольных пластов мощностью до 10 метров. Ознакомить с этим опытом щитовиков других шахт Прокопьевского и Киселевского рудников.

— Принять деятельное участие в организации на шахте общественного конструкторского бюро и затем работать в нем.

— Закончить курс факультета философии в вечернем университете марксизма-ленинизма при Прокопьевском горкоме КПСС.

На шахте № 3-3-бис пример молодого инженера получил одобрение и поддержку партийного и профсоюзного комитетов. Личные планы-обязательства по достойной встрече 100-летия со дня рождения В. И. Ленина составляют десятки других инженеров и техников. Вот один лишь пункт из плана-обязательства Леонида Степановича Сенько, занимающего должность заместителя главного инженера шахты:

— К 100-летию со дня рождения В. И. Ленина разработать и освоить такую технологию проходки, которая позволит поднять среднемесячные уходы в квершлагах и полевых штреках до 500 метров.

Смелость и значение такого обязательства станут вам отчетливо ясными, если сказать, что сегодня среднемесячные уходы при проходке таких выработок по комбинату «Кузбассуголь» немногим превышают 50 метров. А рекордный потолок — 520 метров, и достигнут он не без участия инженера Сенько.

Горняки и специалисты других шахт Прокопьевска также включаются в движение, которое ярким факелом разгорается сегодня на промышленных предприятиях и стройках Кузбасса.

А. СНЕТКОВ.

г. Прокопьевск.

ЕСТЬ ДВА ГОДОВЫХ!

12 тысяч тонн хлеба отправили в закрома Родины земледельцы Яшкинского района. Это ровно вдвое больше, чем планировалось. А с начала пятилетки яшкинцы выполнили семь годовых планов продажи хлеба государству.

Наиболее весомый вклад в районный каравай внесли совхозы «Шахтер» и «Литвиновский», выполнившие по 2,5 годовых плана.

Хозяйства района завершили засыпку семян. Первые результаты анализов показывают, что семенной фонд 1969 года будет хорошим.

Дневник жатвы

На 30 сентября совхозы, колхозы и хозяйства трестов области обмолотили хлеба на площади 727.300 гектаров — 80,2 процента, зяби поднято 667.300 гектаров — 65,7 процента, картофель убран с площади 19.278 гектаров — 87,4 процента к плану.

По районам и трестам ход основных полевых работ характеризуется такими показателями (в первой колонке — процент выполнения плана обмолота зерновых, во второй — вспашки зяби):

Прокопьевский	100,0	87,4
Новокузнецкий	97,0	81,5
Промышленновский	96,2	95,8
Беловский	90,0	82,5
Ленинск-Кузнецкий	88,3	66,3
Кемеровский	87,7	64,0
Топкинский	85,4	70,9
Крапивинский	85,1	70,5
Юргинский	83,7	68,9
Яйский	81,3	60,0
Яшкинский	80,6	57,4
Ижморский	72,1	50,0
Чебулинский	66,8	45,1
Мариинский	63,3	40,4
Тисульский	49,5	48,1
Тяжинский	38,7	35,3
«Птицепром»	88,2	81,3
«Скотооткорм»	88,0	60,8

За трое отчетных суток хозяйства области обмолотили хлеба с площади 86 тысяч гектаров. Для непогожих дней это неплохая выработка.

В исключительно трудных условиях механизаторы Тяжинского района в эти дни убирали по две с лишним тысячи гектаров хлебов в сутки и намолачивали почти по 21 центнеру зерна с гектара. Хорошие показатели. Но успокаиваться на этом нельзя. Обмолот зерновых необходимо форсировать. Для этого есть резервы времени. Ночи стоят сухие, морозные. В такие ночи при хорошем освещении агрегатов обмолот можно и нужно вести полным ходом.

Очень важно сейчас для успешного завершения обмолота и сохранения зерна как можно быстрее разгружать сушилки от зерна. Круглые сутки должны работать сушилки и поточные линии на очистке хлеба, чтобы не было преград на пути хлебного потока с полей, чтобы ни килограмма зерна не подвергалось порче в ворохах.

Наступили решающие дни на жатве, особенно в восточных районах, где самые урожайные хлеба. Каждый час на счету. Техника — круглосуточную нагрузку.

КОМСОМОЛЬЦЫ—ВПЕРЕДИ

50 ЛЕТ ВЛКСМ

РЕПОРТАЖ

ЦЕХ № 27 на заводе «Кузбассрадио» по праву называют молодежным. Одних членов ВЛКСМ насчитывается 450. А всего девчат и ребят комсомольского возраста здесь больше тысячи... Стоит ли удивляться, что в этом коллективе так много делается интересного, особенно сейчас, когда приближается пятидесятилетие Ленинского комсомола!

Первое, на что невольно обращаешь внимание при знакомстве с цехом, — это огромный трудовой под'ем. Достаточно сказать, что в коллективе семеро рабочих уже выполнили личные пятилетки. Вот они: револьверщица В. Уфимцева, автоматчик В. Колбасин, прессовщицы В. Ятченко и А. Дубовик, слесари Д. Федоров, В. Водясов, И. Гончар. Еще больше в цехе тех, кто выдает продукцию в счет 1970 года.

Из усилий отдельных рабочих складываются успехи смен и бригад. Так, смена мастера А. И. Дерябина работает сейчас в счет июня 1969 года, комсомольско-молодежная бригада А. П. Крамарова — в счет октября будущего года.

Молодежь 27-го цеха готовит трудовые подарки 50-летию комсомола. Та же бригада А. П. Крамарова, например, решила план десяти месяцев выполнить на 18 дней раньше срока, отработать восемь часов в фонд Ильича, созданный заводским комитетом ВЛКСМ, и обучить профессии револьверщика двадцать молодых работниц, поступивших на завод два месяца назад. Участвуя во Всекузбасском смотре-соревновании за высокую культуру производства, бригада обязалась сдавать продукцию с первого предъявления. А недавно она стала на ударную вахту в честь 50-летия комсомола.

...Вместе с комсомольским вожаком 27-го цеха Тамарой Челюковой проходим по участку, где трудятся крамаровцы. Мерно гудят станки, искрятся стальным блеском обрабатываемые детали в руках девчат. Возле одной из них останавливаемся.

— Комсорг бригады Нина Бардокина, — представляет ее Тамара. — Выдает продукцию в счет февраля будущего года.

Нина Бардокина охотно знакомит меня с личным планом на пятилетку. Чувствуется, что она его тщательно продумала. В этом плане учтены не только производственные вопросы, но и духовный рост на ближайшие годы. Сменное задание девушка решила выполнять на 120—125 процентов, не иметь претензий по качеству. Большое внимание уделяет Нина самообразованию. Сейчас она без отрыва от производства учится на втором курсе педагогического института.

Больших успехов добилась и ее подруга, тоже комсомолка, Раиса Ясинетская. Соревнуясь на равных с ветеранами завода, она заканчивает свою пятилетку.

Чемпионкой цеха по производительности труда называют воспитанницу Ленинского комсомола Валентину Уфимцеву. Ее мастерству может позавидовать любой. Работая по личному плану с начала пятилетки, она выдает сейчас продукцию в счет марта 1972 года, причем качество ее безупречно.

Кое-кто сомневается в реальности таких темпов. Но если бы эти скептики посмотрели на молодую женщину в работе, их сомнения непременно рассеялись бы. Стройная, с ловкими и сильными руками, Валентина Уфимцева напоминает образ русской женщины-труженицы, созданный Н. А. Некрасовым:

Ко всякой работе привычна,
Во всякой работе ловка!

Судите сами: при норме две тысячи раднодеталей револьверщица зачищает за смену на токарном станке по 6—8 тысяч штук! На других участках этой операцией занято две работницы.

Сама Валентина свой успех об'ясняет просто: «Одиннадцать лет работаю в цехе и все время — на одном станке. Изучила «характер» станка, его «повадки». Это и помогает полнее использовать его технические возможности, предупреждать поломки...»

Все это верно. Но я бы обязательно добавил еще одно — индивидуальное мастерство и, как мне кажется, врожденную ловкость Валентины. Ведь в этом же цехе есть немало женщин, которые заняты тоже по 10—15 лет на одной операции, однако не каждой удается достичь такой высокой производительности...

На днях В. Уфимцеву пригласили в цеховой комитет ВЛКСМ:

— По возрасту ты выбываешь из комсомола, но мы решили оставить тебе комсомольский билет на память... Носи его с такой же честью, как до сих пор.

Вот так и уходят из юности в большую жизнь воспитанники комсомола, получив большую трудовую и идейную закалку. Но еще долго, а некоторые всю жизнь поддерживают с ним живую связь, участвуя почти во всех мероприятиях молодежи, передавая ей свои знания и опыт.

Благотворное влияние на соревнование молодых радиозаводцев оказал почин старшего аппаратчика Кемеровского азотнотукового завода Владимира Колесникова, который в честь 100-летия со дня рождения В. И. Ленина взял личный план-обязательство.

—Это большая честь, — сказала мне Тамара Челюкова, — что почин комсомольца был замечен и одобрен областным комитетом партии. Кроме того, это одобрение подтвердило жизненность массового движения рабочих-скоростников, которое началось на нашем заводе по инициативе слесаря Александра Бабенкова еще в начале пятилетки...

Ценная инициатива Владимира Колесникова поддержана во всех бригадах 27-го цеха. Сейчас здесь имеют личные планы-обязательства почти все работницы.

Н. ДОМОЖИРОВ,
корр. «Кузбасса».
завод «Кузбассрадио».

УКАЗ ПРЕЗИДИУМА ВЕРХОВНОГО СОВЕТА РСФСР

О награждении медалью «За отличную службу по охране общественного порядка» старшины милиции ЕМЕЛЬЯНОВА П. М.

За заслуги в охране общественного порядка по борьбе с преступностью наградить от имени Президиума Верховного Совета СССР медалью «За отличную службу по охране общественного порядка» **ЕМЕЛЬЯНОВА Петра Михайловича** — командира отделения отдела милиции исполнительного комитета Осинниковского городского Совета депутатов трудящихся Кемеровской области.

Председатель Президиума Верховного Совета РСФСР
М. ЯСНОВ.

Секретарь Президиума Верховного Совета РСФСР
Х. НЕШКОВ.

МОСКВА. 30 сентября 1968 г.

ПОЗДРАВЛЕНИЕ КИТАЙСКОМУ НАРОДУ

По случаю 19-й годовщины образования Китайской Народной Республики Президиум Верховного Совета СССР и Совет Министров СССР направили председателю Китайской Народной Республики, Постоянному комитету Всекитайского собрания народных представителей и Государственному совету КНР телеграмму, в которой от имени советского народа шлют китайскому народу дружественные поздравления и наилучшие пожелания.

Образование Китайской Народной Республики, говорится в телеграмме, явилось великой победой трудящихся Китая в длительной революционной борьбе, неизменно пользовавшейся горячей симпатией и поддержкой со стороны советского народа.

Советский Союз всегда оказывал братскую помощь КНР в строительстве социализма, проводил и впредь будет проводить политику, направленную на развитие и укрепление дружбы с китайским народом.

(ТАСС).

ВЧЕРА В СТРАНЕ

МОСКВА. У многомиллионной армии тружеников села, и в первую очередь у животноводов, — большое и радостное событие: начиная с 1 октября текущего года лучшим рабочим животноводческих ферм решено присваивать звания «Мастер животноводства I класса» и «Мастер животноводства II класса».

В этой нови выразились и признание заслуг наших животноводов, и забота партии и правительства об их профессиональном росте, и государственная забота о материальном поощрении лучших работников. Мастерам животноводства I класса устанавливается ежемесячная 20-процентная надбавка к заработной плате, мастерам II класса — 10-процентная доплата.

☆ ☆ ☆

ИВАНО-ФРАНКОВСК. (Корр. ТАСС). После комплексных испытаний и наладки поставлен под промышленную нагрузку восьмой энергетический блок Бурштынской ГРЭС мощностью 200 тысяч киловатт. Таким образом, мощность станции доведена до 1 миллиона 600 тысяч киловатт.

Свой трудовой успех участники Всесоюзной ударной комсомольской стройки посвящают 50-летию ВЛКСМ.

и В ОБЛАСТИ

В Юрге начались занятия в системе партийного просвещения. В этом году создано 29 теоретических проблемных семинаров, 68 школ основ марксизма-ленинизма, 88 начальных политических школ. Всего в них занимается 4.038 человек, 2.996 из них — коммунисты. На первых занятиях побывали представители партийного актива города.

☆ ☆ ☆

В Белове исполком горсовета утвердил акты государственных комиссий о сдаче в эксплуатацию 100-квартирного дома для шахтеров «Чертинской-1», 64-квартирного дома отделения дороги и продуктового магазина в поселке Бабанаково.

☆ ☆ ☆

Труженики сельского хозяйства Тисульского района сдали государству сверх плана 3.200 тонн зерна.

☆ ☆ ☆

Вчера в 2 часа дня на 60-м километре дороги Анжеро-Судженск — Кемерово в районе шахты «Бирюлинская-2» была разрезана ленточка и состоялся митинг по случаю окончания строительства этой дороги. Главными героями торжеств стали строители спецуправления механизации № 6 треста «Строймеханизация» № 2. Это их труд соединил отличной магистралью Кемерово и Анжеро-Судженск.

ИЗУЧАЮТ ПРОИЗВЕДЕНИЯ ВОЖДЯ

Вот и начался новый учебный год в системе партийного и комсомольского политпросвещения. Вчера более двадцати тысяч коммунистов и около четырех тысяч членов ВЛКСМ Кемерова приступили к занятиям. В связи с тем, что сейчас широко развернулась подготовка к 100-летию со дня рождения В. И. Ленина, почти все теоретические и проблемные семинары (а их в городе 315), приступили к изучению произведений вождя. Центральный и Заводской райкомы КПСС особенно хорошо укомплектовали эти семинары, утвердив руководителями коммунистов с большим стажем пропагандистской работы. На заводе «Кузбассэлектромотор», например, директор Н. Н. Юдин руководит семинаром по работе. «Очередные задачи Советской власти». По этой же книге ведет семинар начальник цеха Ново-Кемеровского химкомбината Д. С. Гук, а начальник шахты «Северная» Л. А. Елисеев руководит семинаром по книге «Детская болезнь «левизны» в коммунизме».

В этом году мы заранее определили, какие труды Ильича слушатели будут конспектировать, а по каким из них намечены теоретические собеседования, семинары, конференции. Таким образом, в системе политического просвещения продолжаются качественные изменения.

В школы, кружки и семинары привлечено больше, чем в прошлом году, беспартийных товарищей. На азотнотуковом заводе создано 52 кружка по изучению биографии В. И. Ленина, в которых учатся в основном беспартийные. Занятия прошли в них очень активно. Интересными и содержательными были «Ленинские уроки» в Рудничном и Кировском районах, на Ново-Кемеровском химкомбинате, заводе «Карболит».

По установившейся традиции, после первого дня занятий методические советы сделают анализ, подведут итоги.

З. ЛЕВАНОВА,
заместитель заведующего отделом пропаганды и агитации Кемеровского горкома КПСС.

ПЛЕНУМ ВЦСПС

В Москве 1 октября открылся III пленум ВЦСПС. В повестке дня три вопроса: об участии профсоюзов в осуществлении технического прогресса в народном хозяйстве; о мерах по дальнейшему улучшению работы с профсоюзными кадрами и активом; о заключении коллективных договоров на 1969 год.

С докладом по первому вопросу выступил заместитель Председателя Совета Министров СССР, председатель Государственного комитета Совета Министров СССР по науке и технике академик В. А. Кириллин.

(Корр. ТАСС).

В МОСКВУ ПРИБЫЛ ПРЕМЬЕР-МИНИСТР ЙАР

МОСКВА, 1 октября. (ТАСС). Сегодня по приглашению Советского правительства с официальным визитом во главе йеменской правительственной делегации в Москву прибыл премьер-министр Йеменской Арабской Республики, главнокомандующий йеменской армией генерал Хасан аль-Амри.

На Внуковском аэродроме, высокого гостя встречали Председатель Совета Министров СССР А. Н. Косыгин и другие официальные лица.

ЗВУЧАТ РЕЧИ В. И. ЛЕНИНА

На предприятиях и в учреждениях Белова 3 октября начинаются занятия в системе политического просвещения. Наш корреспондент встретился с секретарем Беловского горкома КПСС А. А. Логуновой и попросил рассказать о том, как партийный актив города подготовился к новому учебному году.

— Новый учебный год в нашем городе по существу уже начат, — ответила А. А. Логунова. — Это, пожалуй, главная отличительная особенность, которая вызвана к жизни предстоящим празднованием столетия со дня рождения В. И. Ленина. Для примера приведу такой факт. Только за последние 20 дней в Белове состоялись 13 научно-теоретических и читательских конференций по ленинским трудам «Великий почин», «Задачи союзов молодежи» и ряду других. Обсуждение теоретического наследия сопровождалось демонстрацией документальных киножурналов, прослушиванием речей вождя, записанных на пластинки.

Особого внимания заслуживает высокая активность коммунистов при комплектовании системы политического просвещения. Всего в кружки и семинары записалось более 1.400 членов партии. Это вдвое больше, чем было в прошлом году.

В связи с подготовкой к 100-летию со дня рождения В. И. Ленина в городе созданы 42 лектория по ленинской тематике и девять лекториев — по музыкальной Лениниане. Все это будут обслуживать почти 300 пропагандистов, из которых более половины подготовлены специально по ленинской тематике.

Большое внимание горком партии уделил обучению пропагандистов. Еще задолго до начала нового учебного года с ними были проведены инструктивные занятия и семинары. 26 сентября состоялся очередной семинар, на котором присутствовали все пропагандисты города.

(Корр. «Кузбасса»).

Более ста автомобилей из Кемеровского автохозяйства № 4 работало на полях Шушенского района Красноярского края. В колхозе «Енисей» бригаду из 20 водителей возглавлял Георгий Митрофанович Федоров. Дружно, напористо работала бригада и на отвозке зерна от комбайнов, и на доставке хлеба нового урожая на элеватор. Этот колхоз первым в районе выполнил годовой план.

— Спасибо за помощь! — говорили кемеровчанам шушенские земледельцы, когда те уезжали домой.

НА СНИМКЕ: бригадир шоферов Г. М. Федоров.

Фото П. Фориса.

с. Шушенское.

● ЧЕЛОВЕК И РЕФОРМА

ШКОЛА ЭКОНОМИИ И БЕРЕЖЛИВОСТИ

КАРЬЕР им. Вахрушева несколько месяцев назад перешел на новую систему планирования и экономического стимулирования. Гигантский производственный механизм был поставлен на новые рельсы.

Однако чудес на свете не бывает, и наивно было бы думать, что с переходом на новую систему на карьере одним махом были решены все большие и малые вопросы. Предстояло еще, что называется, на марше, перестраивать и психологию рабочего. Ведь раньше, например, он знал одно: перевыполнишь план — получишь премию. Словом, компасом в труде был количественный показатель. Теперь же, чтобы повысить свой заработок, рабочему необходимо строго соблюдать режим экономии, стремиться все резервы вложить в план. Это дается нелегко. Но умелое применение организационных мер и моральных и материальных стимулов дает почувствовать каждому: на предприятии действительно введены в действие новые методы управления, новые формы планирования и стимулирования.

На карьере начали с бригадного хозрасчета. Это благородное стремление — тесно связать результаты труда с его оплатой. Но на деле не всегда выходит хорошо и гладко. Причин тут множество, и одна из них—отсутствие правильного учета. Помню, на пленуме горкома партии в Киселевске, посвященном проблемам реформы, один из бригадиров говорил: «Мы собираем каждую плашку в забое, а толку из этого? Все равно никто не учитывает и ни копейки за экономию не платит. Попробуйте потом об'яснить бригаде важность хозрасчета...». На карьере им. Вахрушева не стали мудрствовать лукаво, а внедрили хозрасчет только в тех бригадах, где можно правильно спланировать затраты, наладить их учет, где есть реальная возможность экономить материалы. Так возникли лицевые счета. Чем они интересны? Помимо об'ема горной массы, которую должен взять, например, экскаватор при вскрыше, экипажу предлагалось обратить внимание на возможность сэкономить расход канатов, горюче-смазочных материалов, кабеля, запасных частей.

На рабочих собраниях все поддержали лицевые счета, обязались внедрять их. Но через полгода выяснилось, что бригадиры плохо ведут учет расхода материалов, не контролируют и даже не сверяют свои лицевые счета. Экономисты задумались: «Где ошибка? Почему в общем-то правильная система не сработала?».

Подсказали сами рабочие: ведь для них материальное вознаграждение слишком «далекие» деньги. В самом деле, чтобы получить, например, премию за сохранность ковша экскаватора, надо проработать более шести месяцев, за сохранность каната — два месяца.

Ошибку исправили. На карьере внедрили новое положение. Теперь бригады могли получать премию за экономию средств по материалам и запасным частям из фонда предприятия по итогам квартала. А чтобы повысить роль бригадира, ему предоставили возможность распределять премию. Большую роль сыграло и дополнение к положению о премировании. Оно гласило: «Премия выплачивается за выполнение плана производства, если нет перерасхода по лицевому счету».

Так на карьере удалось тесно связать результаты труда с его оплатой. Стал действовать основной принцип хозрасчета: сэкономил — получи, испортил — заплати. Насколько благотворным он оказался, можно судить по такой цифре. В прошлом году экипажи экскаваторов сэкономили материалов на сорок четыре тысячи рублей.

Лицевые счета стали школой реформы не только для рабочих, но и руководителей. На карьере каждый из них отвечает за определенные статьи расходов по себестоимости. Вот почему лицевые счета были заведены и для помощника начальника карьера, и для главного механика, энергетика, заместителя главного инженера, начальника планового отдела. На совещании у главного экономиста каждый из них отчитывается за свои статьи затрат. Например, в начале нынешнего года карьер перерасходовал взрывчатые материалы. На совещании заместителю главного инженера предложили пересмотреть паспорта буровзрывных работ, произвести опытные взрывы. Рекомендации были приняты. Через месяц экономия по статье «взрывчатые материалы» составила полторы тысячи рублей.

Так руководители учатся свою деятельность рассматривать под новым углом зрения. Не случайно главный инженер, главный маркшейдер, начальники участков, прежде чем принять то или иное техническое решение, советуются с главным экономистом: выгодно ли?

Если внимательно приглядеться к тем процессам, которые сейчас происходят в коллективе, работающем в новых условиях, то можно увидеть много любопытного. Вскрыт старый производственный механизм, все ненужное безжалостно отбрасывается, монтируются новые узлы, создаются новые связи. С каждым днем эта работа становится все ответственнее и тоньше, потому что вопрос уже стоит об улучшении основных звеньев службы управления.

Недавно на столе начальника карьера я увидел график. В нем была расписана работа начальника в часах и минутах на целый месяц. А есть ли во всем этом необходимость? И разве можно регламентировать время крупного хозяйственного руководителя? Ответить на эти вопросы можно только исходя из новых условий работы. Ведь именно они, эти условия, существенно изменили содержание понятия «руководство предприятием».

Карьер им. Вахрушева перешел на полный хозрасчет. В результате неизмеримо повысилась ответственность руководителя за судьбу развития производства, за материальное благосостояние людей. Поднялась и «цена» рабочего времени руководителя.

На карьере стали думать, как освободить первых руководителей от решения второстепенных, несущественных вопросов, рационально организовать их рабочий день. Так появился график работы для начальника карьера, главного инженера, начальников отделов. Он предусматривает все: от приема трудящихся по личным вопросам до самообразования (чтения газет, технической литературы). Конечно, не сразу новый график привился. Были накладки. Скажем, по графику начальник карьера должен решать перспективные вопросы капитального строительства, развития техники и технологии производства, а в это время главный инженер занимается планированием, на котором все руководители участков и отделов должны присутствовать. График, таким образом, нарушается. Но это было только на первых порах.

Сейчас новая система планирования рабочего времени руководителей производства прижилась на карьере.

Творческий поиск коллектива, направленный на улучшение организации труда и производства, идет беспрерывно. Один из ярких примеров тому — создание комплексных бригад типа экскаватор—самосвал. Что представляет собой такая бригада и как она создавалась? Чтобы заинтересовать шоферов в быстрейшей вывозке породы, руководители карьера договорились с Киселевской автобазой закрепить водителей за определенным экскаватором. Теперь заработок шоферов зависит не от километража, а от количества вывезенной породы. И вот что получилось. За месяц производительность машины поднялась на 31 процент, а заработная плата водителей — на 28,1 процента. Сейчас на карьере создают уже участковый комплекс, который устранит жесткую зависимость между одной бригадой экскаватора и бригадой водителей. Ведь, например, в случае аварии одного экскаватора шоферы должны работать под другим, но вывезенный об'ем из-под этого экскаватора для начисления премии уже не идет. Это невыгодно водителям. Когда же участок будет работать в комплексе с транспортниками, то это даст возможность в аварийных случаях оперативно решать вопросы перестановки автотранспорта, оптимальной загрузки экскаваторов и машин.

Все эти творческие поиски коллектива помогают совершенствовать систему хозяйствования в новых условиях, создают новые отношения в труде, воспитывают человека.

Ю. ТОТЫШ,
корр. «Кузбасса».

СПАСИБО ЗА ОТДЫХ

О профилактории Кемеровской ГРЭС среди энергетиков идет добрая слава. Здесь можно не только хорошо отдохнуть, но и пройти курс лечения. Для этого созданы все условия. Врачебные кабинеты оборудованы новейшей аппаратурой. Врачи профилактория Т. Н. Земечковская, А. В. Леденева, медсестры Н. К. Телятник, М. Ф. Козловская, Л. К. Котельникова проявляют большую заботу о своих подопечных.

За 10 лет в профилактории побывало более 8.000 энергетиков.

Р. ЕФИМОВ.

г. Кемерово.

Кто лучший?

Редакция беловской районной газеты «Ленинское знамя» об'явила конкурс на лучшего общественного распространителя печати. Победителем конкурса будет признан тот, кто распространит наибольшее количество различных газет и журналов, в том числе не менее двухсот экземпляров районной газеты.

В об'явленном конкурсе, кроме общественных распространителей, примут участие работники отделений связи. Их задача — увеличить подписку на пятьдесят процентов против уровня прошлого года.

Итоги конкурса будут подведены в конце ноября. Победителей ждут денежные премии.

(Корр. «Кузбасса»).

ПЕРЕВООРУЖЕНИЕ УГОЛЬНОЙ ПРОМЫШЛЕННОСТИ

● Правительство СССР приняло решение о техническом перевооружении угольной промышленности. В решении отмечается, что за последние годы в этой отрасли осуществлены важные мероприятия по механизации и автоматизации производственных процессов, улучшению организации производства и условий труда шахтеров.

Вместе с тем в угольной промышленности все еще медленно проводятся работы по техническому совершенствованию производства. Реконструкция старых шахт затягивается.

Машиностроительные и другие министерства не полностью удовлетворяют потребности угольной промышленности в современных машинах, приборах и материалах. Мощность заводов угольного машиностроения наращивается медленно. Для выполнения ряда производственных процессов еще не созданы средства механизации и автоматизации.

Министерство угольной промышленности СССР недостаточно занимается вопросами технического прогресса в отрасли. Научно-исследовательские угольные институты не сосредоточивают внимания на решении важнейших проблем угольной промышленности.

В целях ускорения темпов технического прогресса, повышения эффективности производства в угольной промышленности и обеспечения роста добычи угля без увеличения численности работников Совет Министров СССР поставил перед Министерством угольной промышленности СССР, Министерством угольной промышленности Украинской ССР, управлением угольной промышленности Казахской ССР, предприятиями отрасли важную задачу: осуществить в 1968—1975 годах техническое перевооружение отрасли и повысить на базе новой высокопроизводительной техники, прогрессивной технологии добычи угля, широкой реконструкции и модернизации шахт и разрезов производительность труда в 1,5—1,7 раза по сравнению с достигнутым уровнем.

В постановлении содержатся конкретные задания этим министерствам и ведомствам. В частности, за предстоящие годы не менее чем в два раза должна быть сокращена трудоемкость работ, выполняемых на поверхности шахт. Необходимо также улучшить качество угля, усовершенствовать технологию его добычи.

Придавая важное значение реконструкции и модернизации действующих шахт и разрезов, особенно в Донецком бассейне, правительство обязало Министерство угольной промышленности СССР и строительные министерства в течение восьми—десяти лет завершить в основном эту работу.

Министерству геологии СССР и Министерству угольной промышленности СССР дано задание усилить геологоразведочные работы на полях шахт и разрезов, подлежащих реконструкции, и в первую очередь в Донецком, Кузнецком, Печорском и Карагандинском угольных бассейнах.

Госплану СССР, Совету Министров РСФСР, Совету Министров Украинской ССР и Совету Министров Казахской ССР поручено предусмотреть в проекте плана на 1971—1975 годы размещение в угольных районах предприятий других отраслей промышленности с целью привлечения к работе членов семей рабочих угольных предприятий, а также трудоустройства рабочих, высвобождающихся в связи с осуществлением комплексной механизации и автоматизации производственных процессов на угольных шахтах и прекращением работы отдельных шахт и разрезов.

Предусмотрены задания по дальнейшему улучшению качества подготовки специалистов и целый ряд других мероприятий, направленных на решение задач по техническому перевооружению угольной промышленности.

● КОМАНДИРОВКА ПО ПРОСЬБЕ ЧИТАТЕЛЕЙ

СКУЧНО В РАЗДОЛЬЕ

РАЗДОЛЬЕ — красивое село: вольно раскинулось оно, украшенное белоствольными березами, приветливое, тихое. Раздолье — в то же время унылое село: тоска разливается по его просторным улицам.

Меня привело сюда письмо:

«Мы просим, чтобы обратили внимание на строительство клуба в нашем селе, так как с клубом дело у нас совсем плохое. Обещают нам его построить уже, наверное, лет пять... И вот сейчас мы все собрались опять в нашем полуразвалившемся клубе: нет баяниста, нет радиолы, вообще ничего нет, и молодежи нечем заняться в свободное время, ребята начинают играть в карты. Войдите в наше положение и поймите нас правильно: у нас совершенно нечем заняться. Задерживается строительство школы, которую нам обещают уже много лет...

Юноши и девушки поселка Раздолье Хорошеборского совхоза».

— Все верно, — говорит директор совхоза Юрий Иванович Тюшин, прочитав письмо, — правильно пишут ребята. Я и сам кино редко смотрю: клубишко вот-вот завалится.

Юрий Иванович — молодой директор, на лацкане его пиджака еще не потускнел значок выпускника сельскохозяйственного института. Может быть, именно поэтому он не набрасывается, как нередко бывает в подобных случаях, на авторов письма:

— Такие-сякие, мол, юные иждивенцы, клуб им подай, а сами, сами-то что они сделали, чтобы не было скуки в Раздолье?

Юрий Иванович достает книжицу и начинает читать:

— Гараж, школа, жилой дом, клуб, телятник, коровник — пусковые об'екты будущего года...

Список строительства об'ектов первостепенной важности велик. Водопровод, стадион, больница, дома животноводов, баня, столовая... Строительство идет во всех пяти отделениях совхоза. «Строительство идет» — это только так говорится. Заложен фундамент школы, а пока ребята снова начали учебный год в старой конторе. Заложен фундамент клуба... И вспоминается недавняя картинка из «Крокодила»: торчит голый остов одного телятника, другого, третьего... В самом деле, разумно ли браться за сооружение многих об'ектов, чтобы в результате не иметь ни одного? Я напоминаю Юрию Ивановичу, что как раз об этом резко говорили на одном из последних пленумов обкома партии. Он знает. Он согласен с критикой.

— Но войдите в наше положение, — рассуждает он.

И ТУТ приходится сделать экскурс в историю совхоза. Хозяйство старое. Родилось оно, когда нынешнего директора и на свете не было. Так сложилась судьба совхоза, что культурно-бытовым строительством здесь не занимались. И даже совсем недавно, когда во многих хозяйствах области уже строили планово, культурно, когда, к примеру, в совхозе «Шахтер» Яшкинского района выросли ателье, прачечная, магазин «Березка», улица двухэтажных домов, здешние руководители, сменяя друг друга довольно часто, не утруждали себя подобными заботами, не до них было: совхоз долгое время не мог выйти в рентабельные, к тому же он не раз передавался из одного района в другой. Теперь совхоз окреп и, едва окрепнув, рванулся, как говорится, наверстывать упущенное. Вот и судите теперь молодого директора совхоза, строительство в котором напоминает картинку из «Крокодила»!

Во всяком случае сам Тюшин своей вины ни в чем не чувствует. И в этом конкретном столкновении он выглядит скорее соратником молодых.

А клуба все-таки нет. И школы нет.

— Расшевелите «Кемеровосельстрой», — просит Юрий Иванович Тюшин.

ПОДРЯДЧИК на строительстве об'ектов Хорошеборского совхоза—передвижная механизированная колонна № 574 треста «Кемеровосельстрой». Возможно, и в самом деле этот коллектив работает не в полную силу?

Главный инженер треста «Кемеровосельстрой» Иван Иванович Курдупов отвечает на вопросы цифрами, которые в данном случае убедительнее слов: план строительства по Хорошеборскому совхозу на 1968 год — 189 тысяч рублей, план на восемь месяцев — 97 тысяч рублей; выполнено работ за восемь месяцев на 102 тысячи рублей; плановая стоимость сооружения клуба в 1968 году — десять тысяч, выполнено работ на восемь тысяч рублей; на сооружении школы план восьми месяцев перевыполнен...

А клуба все-таки нет. И школы нет.

Потом мы откладываем в сторону цифры и графики и на примере Хорошеборского совхоза пытаемся ответить на вопрос: «Где же выход?».

И выясняется следующая картина. Трест, как подрядчик, по идее, заинтересован работать там, где много строительных площадок, как, например, в Хорошеборском совхозе. Однако жизнь показывает, что эта заинтересованность пока нереальна: у молодого треста (ему нет еще двух лет) в области 144 заказчика, 700 об'ектов, его и без того невеликие силы распылены, все пятнадцать управлений разбросаны по области. Вот и получается, что в условиях хаотичного строительства (употребим это определение, чтобы в дальнейшем заменить его более устраивающим и строителей, и сельских заказчиков и, в конечном итоге, жителей села!) подрядчики признают:

— Уж лучше бы мы построили одну школу, чем недостроили четыре и заложили фундаменты еще одиннадцати по области в целом...

НА СМЕНУ хаотичному (пусть даже вынужденному, необходимому до крайности) строительству на селе должно прийти **комплексное**. Вот это спасительное слово. Об этом все чаще пишут специалисты. В этом — выход. В нашей области уже есть такая попытка: это комплексные застройки в селе Красносельском Яшкинского района и в совхозе «Кузбасский» Прокопьевского района. Жилье, клуб, школа, производственные помещения — все это составляет там единый комплекс.

Хорошеборский же совхоз уже пошел не по тому пути. Вырастет с горем пополам школа, вырастет клуб, ансамбля же, культуры планировки, удобства финансирования и строительства не будет. В тресте мне рассказали анекдотичные случаи. Отмерит иной заказчик шагами дорожку от конторы: «Строй здесь». Вот какой еще бытует подход к проблеме сельского строительства.

«Мы переживаем зарю», — говорят в тресте «Кемеровосельстрой». Сельское строительство в области по существу только-только определяется. Люди работают в чрезвычайно трудных условиях. С этим нельзя не считаться. Однако это не дает права молодому подрядчику быть безответственным, как это случается порой (и об этом наша газета уже писала): ведь и от самого треста зависит, браться ему за одну школу или за пятнадцать сразу.

Все это связано самым конкретным образом с унынием и скукой в Раздолье. Село, до которого еще недавно приходилось добираться по рытвинам и ухабам дальней кружной дороженьки, соединено сегодня прямой надежной автолентой с магистралью Кемерово — Топки. Всего лишь девять километров, и вот она дорога к театрам, цирку, филармонии, выставке картин областного центра. И сельская молодежь, вполне естественно, хочет культурных условий. Это, действительно, не иждивенцы. У них хороший план подготовки к 50-летию комсомола. И местная интеллигенция не «сложила руки». Директор школы Николай Ильич Дыбин намечает, какие лекции могут прочитать учителя, пусть пока в этом старом клубе. Люди терпеливы. Они приспосабливаются к условиям.

И ВСЕ-ТАКИ не случайно так дружно поддержали в Раздолье письмо ребят. Наступает время, когда нужно решать проблемы сельского досуга не с грехом пополам, не с помощью нажима, либо сочувствия к сложившейся ситуации, по старинке отмеряя шаги от завалинки конторы, а с точным расчетом сил и времени, с деловой консультацией, с учетом обстановки не только в собственном Раздолье.

Вот к каким выводам привела в конце концов страничка письма...

Плохо делали те, кто обещал: «Новый год справите в новом клубе». Ведь именно эти обещания и способствовали тому, что был совсем запущен старый клуб.

Сейчас нужно сделать все для того, чтобы клуб и школа появились в селе, как и намечено по плану, в следующем году. Для этого и молодым авторам письма придется засучить рукава. Ведь работали же на стройках в Раздолье в это лето учащиеся техникумов, студенты институтов — не специалисты.

А пока не наступила эта горячая пора, не грех бы привести в порядок пусть даже надоевший всем «клубишко». В селе как раз оживляется комсомольская работа. Вот и дело для ребят! Правда, и в этом деле не стоит рассчитывать только на энтузиазм. Директор совхоза поддерживает письмо. Остается доказать свою поддержку на деле — найти возможность отремонтировать клуб, найти средства для приобретения музыкальных инструментов и т. д.

В селе много молодых специалистов, в школе работают энергичные активные люди. Оценив создавшуюся ситуацию, они и сами поймут: многое сегодня зависит от них.

Т. ШАТСКАЯ,
спец. корр. «Кузбасса».
Топкинский район.

По-ударному работают лесозаготовители Терсинского леспромхоза, включившиеся в социалистическое соревнование в честь 100-летия со дня рождения В. И. Ленина. Они обязались бесперебойно снабжать древесиной шахты и новостройки области.

В коллективе леспромхоза выделяется трудовыми успехами бригада лесозаготовителей, которой руководит опытный специалист Иван Чугаев.

НА СНИМКЕ: И. Чугаев.

Фото В. Дунаева.

«КУЗБАССУ» ОТВЕЧАЮТ

5 июня в «Кузбассе» было опубликовано выступление А. Сосимовича **«Тревога за судьбу леса»**.

Как сообщил нам начальник управления лесного хозяйства облисполкома А. Калинин, сохранению и приумножению лесного богатства теперь будет больше уделяться внимания. Хвойная древесина будет вырубаться без превышения уровня расчетной лесосеки, в частности, нынче по сравнению с прошлым годом вырубка снизится на 30 тысяч кубометров.

☆ ☆ ☆

В корреспонденции **«Дорого стоят перекуры»**, опубликованной в нашей газете 12 сентября, рассказывалось о плохой организации труда на уборке урожая в совхозе «Соломинский».

Секретарь парткома этого совхоза тов. Артеменко сообщил, что после выступления газеты в ремонтно-технической мастерской организована диспетчерская служба, создан обменный фонд основных узлов и деталей. Для более оперативного технического обслуживания уборочных агрегатов оборудована вторая ремонтная «летучка». Организация труда улучшилась.

Находка на улице Пиярска

В ТЕЧЕНИЕ десятилетий ведется в Польше розыск архива В. И. Ленина, оставленного им в Поронине и Кракове перед отъездом в августе 1914 года из Галиции в Швейцарию.

Вскоре после отъезда Владимир Ильич написал сестре:

«Пришлось только бросить часть (большую, почти все) книг в Галиции... боюсь очень за их судьбу».

Люди, близкие к Ленину, знали, что одна, притом большая, часть архива осталась на хранение в квартире в Белом Дунайце, другая —в Кракове, на чердаках домов №№ 49 и 51 по улице Любомирского. Но что стало с ленинским архивом потом, долгое время было загадкой.

Известно, что о своем архиве и книгах, оставленных в Галиции, В. И. Ленин вспомнил вскоре после Октября. Владимир Ильич сначала попытался разыскать их с помощью Бориса Вигилева, который работал в то время в репатриационной комиссии в Варшаве.

Видный революционный деятель Яков Ганецкий, после Великого Октября представлявший Советскую Россию в Риге, получил в марте 1921 года записку, в которой Ленин просил получить его книги и рукописи из Поронина и Кракова. Ганецкий немедленно сообщил об этой просьбе В. И. Ленина Борису Вигилеву. В мае того же года он передал Владимиру Ильичу: «...только недавно из письма тов. Ганецкого узнал, что в Поронине остались некоторые Ваши вещи, книги, рукописи и т. д... Очень сомневаюсь, что найду что-либо из Ваших вещей: ведь минуло уже семь лет с Вашего выезда. На всякий случай поеду и поищу...».

Спустя некоторое время Борис Вигилев получил личное письмо В. И. Ленина с просьбой разыскать книги и рукописи.

«Очень благодарю за Ваше письмо от 13-V из Варшавы, — писал Владимир Ильич.

— Конечно, надежды раздобыть мои книги... немного.

Если можно все же сделать попытку узнать, то я просил бы навести справки. У меня осталась там одна рукопись (о германской сельскохозяйственной переписи 1907 года), которую бы я напечатал. Либо улица Любомирского 47 и 49 (я жил в обоих домах). На чердаке. Оставил уезжая в августе 1914. Это в Кракове.

Либо в Поронине в том доме, где я жил и где Вы, помнится, раз у меня были.

Вещи не важны, а книги и рукописи хотелось бы

Еще раз от души благодарю за хлопоты и шлю лучшие приветы».

☆ ☆ ☆

РЕАКЦИОННОЕ правительство Пилсудского держало архив В. И. Ленина за семью печатями. Старания Вигилева поэтому ни к чему не привели. Вскоре Вигилев умер, и поиски ленинского архива на некоторое время прекратились.

После смерти Ленина правительство Советского Союза предприняло новые активные меры по розыску архива. Для этого в Польшу была послана специальная дипломатическая миссия во главе с Яковом Ганецким. 28 марта 1924 года Ганецкий приехал по поручению Института В. И. Ленина в Варшаву.

В этот свой приезд в Польшу Я. Ганецкий получил более или менее точную информацию, которая позволила ему установить местонахождение некоторых ленинских материалов. После длительных переговоров в Варшаве ему были вручены документы, рассказывающие о судьбе поронинского архива: сообщение ликвидационной комиссии, краковской полиции, краковского воеводского управления, а также материалы II отделения генерального штаба.

В дирекции краковской полиции Я. Ганецкому удалось получить регистрационную карточку В. И. Ленина, а также выписку из домовой книги и протокола полицейского допроса Владимира Ильича, состоявшегося 15 июля 1912 года.

Позже выяснилось, что несколько книг с чердаков домов по улице Любомирского, на титульных листах которых имелись собственноручные пометки В. И. Ленина, попало в 1930 году в руки краковского букиниста Тафета. Но затем они исчезли. Две книги из библиотеки Владимира Ильича нашел доктор Седлячек, работавший в свое время в военной комендатуре Кракова. Двенадцать ленинских книг случайно обнаружил осенью 1918 года у торговки яблоками известный писатель Адам Гжимала-Седлецкий. Он выменял их на оберточную бумагу, долго берег у себя, а в 1932 году передал в дар городской библиотеке в небольшом городке Быдгоще...

Сообщение польских газет об этом тотчас привлекло внимание посольства Советского Союза в Варшаве. В Быдгощ выехал секретарь посольства Г. Александров. Здесь дважды побывал также Я. Ганецкий. Александров и Ганецкий предлагали Быдгощской городской библиотеке взамен двенадцати книг, принадлежавших В. И. Ленину, 2 тысячи польских книг, а также ценные польские материалы, находившиеся в Советском Союзе. Однако такой обмен, к сожалению, тогда не состоялся. Этому снова помешал разведывательный отдел генерального штаба Речи Посполитой.

Но Ганецкий на этом не успокоился. Он использовал свое пребывание в Польше для новых попыток договориться с властями о передаче ленинского архива. Опять начались долгие переговоры в министерстве иностранных дел, с офицерами генерального штаба. И настойчивость посланца Москвы победила. Приоткрылись тайники, где власти панской Польши хранили ленинские материалы.

Это был большой успех. Бесценными документами обогатился в 1932 году Институт В. И. Ленина. Среди них находились подлинные материалы Пражской партийной конференции 1912 года, в том числе три тетради протоколов заседаний, а также написанные Владимиром Ильичем проекты резолюций о конституировании конференции, о современном моменте и задачах партии, множество ленинских писем, конспектов, рукописей, статей, 125 книг из библиотеки В. И. Ленина, из них 40 — с его пометками.

Предвоенные годы, к сожалению, не дали каких-либо прибавлений к тому, что было разыскано Ганецким. Лишь когда советские войска освободили Польшу от фашистских захватчиков, появилась возможность продолжать поиски. По просьбе Института Маркса —Энгельса— Ленина Политуправление 1-го Украинского фронта направило в январе 1945 года в только что освобожденный Краков майора Щукина с поручением разыскать и собрать уцелевшие ленинские документы. Ему-то и передал доктор Седлячек, о котором упоминалось выше, две книги с пометками Ленина. Он бережно хранил их почти 30 лет. В одной из них майор Щукин обнаружил написанные рукой Владимира Ильича планы трех статей.

Побывал майор Щукин также и в Быдгоще, где должны были находиться 12 книг из ленинской библиотеки. Найти их оказалось нелегким делом. В период фашистской оккупации об этих книгах стало известно в канцелярии Гитлера. Немецкий директор городской библиотеки Ланге подготовил их к отправке в Германию, и только Советская Армия помешала осуществлению этих планов. Майор Щукин с помощью сотрудников библиотеки нашел все 12 книг. В марте 1945 года Народный совет города Быдгоща передал их Советскому правительству в знак благодарности за освобождение от гитлеровской тирании.

☆ ☆ ☆

В КОНЦЕ 1953 года, перебирая материалы Главного национального комитета, относящиеся к периоду первой мировой войны, сотрудники Краковского архива неожиданно обнаружили еще одну часть ленинского архива. Это была большая удача!

Дальнейшие поиски решили сосредоточить на архивах трех организаций периода первой мировой войны: Союза помощи политическим заключенным, Главного национального комитета и Краковской академии искусств.

Почему именно этот треугольник прежде всего привлекал внимание Генрика Добровольского и его сотрудников? Они об'ясняли так: одним из близких людей к Ленину в годы его пребывания в Поронине был Сергей Багоцкий. Он мог оставить ленинские материалы в архивах Союза помощи заключенным. Ленинские материалы могли оказаться также в делах Главного национального комитета. Багоцкий был хорошо знаком с заместителем председателя этого комитета и мог попросить его укрыть документы В. И. Ленина. Ленинские документы могли храниться также в фондах Академии искусств, с которой Багоцкий поддерживал тесные отношения. Однако тщательные и длительные поиски в архивах этих организаций ни к чему не привели.

Генрик Добровольский помнил, что некоторые работники Краковской академии искусств были связаны с частным музеем князей Чарторыйских. Не следует ли попытать счастье здесь?

Музей Чарторыйских находится на улице Пиярска, в центре Кракова. Туда и прибыл в декабре 1953 года с несколькими своими сотрудниками Генрик Добровольский. Осмотр музейных фондов начали с арсенала, который также принадлежит музею Чарторыйских. И вот, наконец, удача, большая удача — были обнаружены две папки, которые содержали документы: одна — Краковского союза помощи заключенным, другая — ленинские материалы.

Торопливо раскрыв их, Генрик Добровольский увидел множество конвертов, на которых была написана фамилия В. И. Ленина.

Две недели шла в Краковском государственном архиве напряженная работа над обнаруженными ленинскими материалами. Они были аккуратно разобраны, разглажены, пронумерованы, разложены по папкам, а затем отосланы в Варшаву, в ЦК Польской об'единенной рабочей партии.

В феврале 1954 года в ЦК ПОРП состоялась торжественная передача найденных материалов представителям ЦК КПСС.

В окованном серебром сундучке часть архивов В. И. Ленина была доставлена в Москву. Центнейшие документы истории Коммунистической партии Советского Союза находились в нем. Среди них — многочисленные ленинские записки, письма, рукописи статей, написанные в 1912 — 1913 годах для газеты «Правда», но в то время не опубликованные.

Многие документы из архива В. И. Ленина однако пока еще не разысканы. Поиски их продолжаются.

Я. МАКАРЕНКО.
(АПН).

В СТРАНАХ СОЦИАЛИЗМА

ПХЕНЬЯН. (Соб. корр. АПН). Долина Намуриполь, расположенная в провинции Южный Хванхэ, известна в республике высокими урожаями зерновых культур, в особенности риса. И в нынешнем году крестьяне сельскохозяйственных кооперативов собирают здесь рекордные урожаи зерна. Конечно, дело не только в благодатных природных условиях. Государство предоставляет кооператорам во все возрастающих масштабах сельскохозяйственную технику, минеральные удобрения и ядохимикаты. Постоянно расширяется сеть ирригационных систем.

На каждый гектар пахотной земли в долине Намуриполь приходится сейчас по два трактора. В КНДР за последние годы значительно возрос парк сельскохозяйственных машин. На полях республики работает свыше 20 тысяч тракторов.

ВАРШАВА. (АПН — Интерпресс). Во Вроцлавском воеводстве развивается крупный промышленный центр. Это — Легницко-Глогувский медный округ. В конце прошлого года здесь вступил в строй медный рудник «Любин». Сейчас неподалеку сооружается еще один — «Польковице». Реконструируются старые об'екты. К 1970 году добыча руды достигнет четырех миллионов тонн. Разведка геологов подтвердила, что местная руда чрезвычайно богата, она содержит примеси кадмия, вольфрама, молибдена, серебра и даже золота. В настоящее время народная Польша занимает шестое место в мире по запасам этого ценного сырья.

За городом Легнице построен медеплавильный завод — один из крупнейших в Европе. Рядом с его цехами — переплетение строительных лесов, пролеты стальных конструкций, стрелы башенных кранов... Здесь возводятся корпуса еще одного медеплавильного комбината. На его сооружение государство выделило миллиард злотых. Строительство уже близится к завершению. Монтажники устанавливают новейшие машины и оборудование. В конце этого года новый гигант польской цветной металлургии даст 60 тысяч тонн меди из концентратов, поставляемых легницкими рудниками.

ВЕНГРИЯ — страна садов, виноградников, овощеводческих хозяйств. Увеличение занимаемой ими площади, рост урожайности способствуют расширению экспорта. Потребителями венгерских овощей, фруктов, консервов являются 20 стран мира. Крупнейший покупатель — Советский Союз.

НА СНИМКЕ: чудесный столовый виноград созрел на плантациях сельскохозяйственного кооператива «Голубой Дунай» близ Будапешта.

Фото МТИ—ТАСС.

ХАНОЙ. (Корр. АПН). Сквозь листву деревьев пробиваются солнечные лучи, выхватывая из сумрака джунглей ряд построек, металлические конструкции, большие цистерны, окрашенные в защитный цвет. Люди в спецовках нагружают машины... «Завод работает в эвакуации» — так назвал эту акварель автор—рабочий Ханойского механического завода Чан Фыонг. А вот полотно рабочего столичной фабрики электроламп Дык Фонга «Стеклодувы». Из полутьмы цеха свет от огненных шаров стекла вырывает фигуры мастеров. Мужество, сила, непоколебимая вера чувствуются в этих людях. Кисти рабочего Ханойской ТЭЦ До Мань Кынонга принадлежит картина «Ремонтники».

Это — лишь некоторые произведения, представленные на выставке самодеятельных художников ДРВ. Их авторы в свободные от труда и обороны минуты отдаются любимому искусству. Десять лет назад они начали свой творческий путь как иллюстраторы цеховых стенгазет и заводских листков-молний. Профессиональным мастерством им помогли овладеть известные живописцы и графики страны, преподаватели Высшего художественного училища. В Ханое создано 30 самодеятельных творческих студий.

ИРАН. В 50 километрах от Исфагана идет строительство металлургического завода при техническом содействии Советского Союза.

На снимке: строительство котлована для первой домны металлургического завода.

Фотохроника ТАСС.

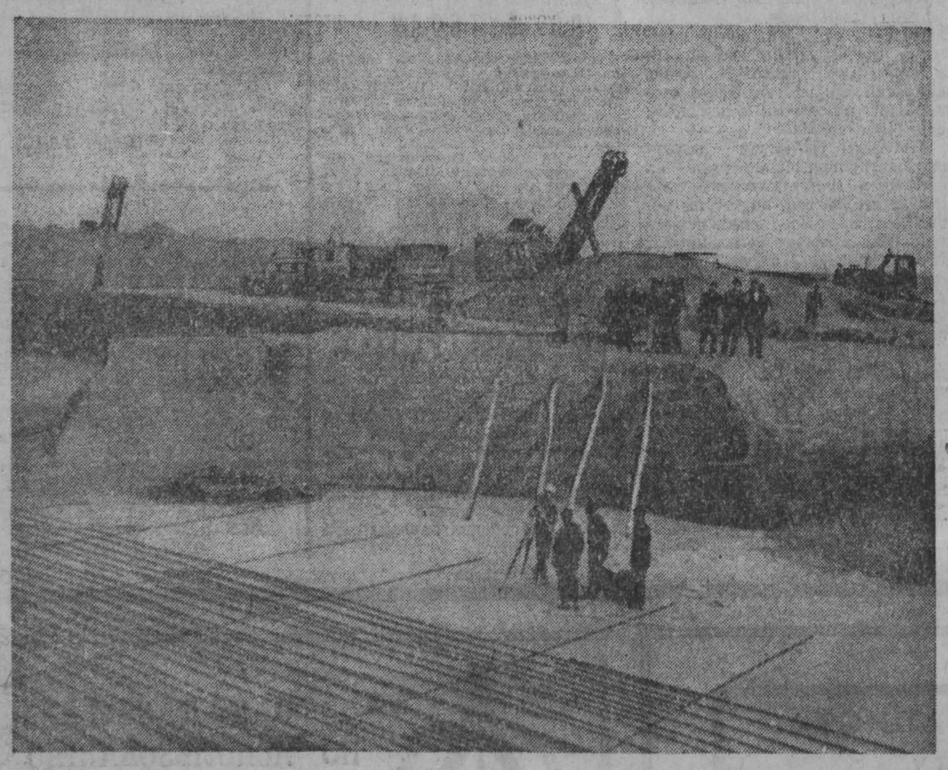

МЕЖДУНАРОДНАЯ ЖИЗНЬ

КРИЗИС НЬЮ-ЙОРКА

НЬЮ-ЙОРК, 1 октября. Корр. ТАСС С. Лосев передает:

В Нью-Йорке закончилась трехнедельная всеобщая забастовка учителей и в школах начались занятия. Второй год подряд более миллиона нью-йоркских школьников начинают свой учебный год с трехнедельным опозданием.

В ближайшие дни городу грозят три новые забастовки — пожарников, полицейских и уборщиков мусора, требующих повышения заработной платы.

В редакционной статье «Кризис города» газета «Уолл-стрит джорнэл» отмечает, что жителей крупнейшего американского города с высоким уровнем преступности, грязными улицами, неудовлетворительным транспортом и дезорганизованной работой школ ожидают новые невзгоды. Положение в Нью-Йорке может перерасти в полный хаос.

Анализируя причины нынешнего кризиса, «Уолл-стрит джорнэл» приходит к выводу, что власти проявляют возмутительное равнодушие к нуждам города. «Ресурсы города истощаются из года в год растратами и коррупцией. Городская администрация погрязла в бюрократическом болоте».

ДЕЙСТВИЯ АРАБСКИХ ПАТРИОТОВ

БЕЙРУТ, 1 октября. (ТАСС). 38 человек потеряли израильские оккупанты в схватках с арабскими партизанами во второй половине сентября в секторе Газа, сообщается в опубликованном здесь коммюнике палестинской организации «Национальное освобождение». Среди убитых три старших офицера израильских разведывательных органов. Патриоты уничтожили также два бронетранспортера, несколько военных автомашин, два пулеметных гнезда и большое количество другого вооружения и военного имущества.

Все участники смелых рейдов, говорится в коммюнике, благополучно возвратились на свои базы.

НА СЕССИЮ ГЕНЕРАЛЬНОЙ АССАМБЛЕИ ООН

1 октября из Москвы в Нью-Йорк для участия в работе XXIII сессии Генеральной Ассамблеи ООН отбыла делегация СССР, возглавляемая министром иностранных дел СССР А. А. Громыко.

В тот же день в Нью-Йорк вылетели делегации Украинской ССР во главе с министром иностранных дел УССР Д. З. Белоколосом и Белорусской ССР, возглавляемая министром иностранных дел БССР А. Е. Гуриновичем.

(ТАСС).

ФРАНЦИЯ ЗАКУПАЕТ ПЛУТОНИЙ У КАНАДЫ

ПАРИЖ, 1 октября. (ТАСС). Здесь сегодня подписан контракт о закупке Францией плутония у Канады. Сумма заключенного контракта составляет примерно 7,5 миллиона франков. Французский комиссариат по ядерной энергии предполагает использовать закупленный у Канады плутоний в качестве топлива для своих ядерных электростанций и научно-исследовательских реакторов.

ЭСКАЛАЦИЯ АГРЕССИИ

НЬЮ-ЙОРК. Соединенные Штаты продолжают эскалацию агрессии в Юго-Восточной Азии.

30 сентября у берегов Вьетнама американский линкор «Нью-Джерси» подверг обстрелу позиции пограничных войск ДРВ в районе демилитаризованной зоны.

Линкор «Нью-Джерси», в последний раз участвовавший в бою во время боевых действий в Корее в 1953 году, был возвращен в строй и специально перевооружен для войны во Вьетнаме.

(ТАСС).

ЛИШЕНЫ ВОЗМОЖНОСТИ УЧИТЬСЯ

КАРАКАС, 1 октября. (ТАСС). Около 500 тысяч учащихся Венесуэлы не смогут продолжать занятия в средних и высших учебных заведениях из-за отсутствия «необходимых условий». В стране насчитывается около 18.000 безработных преподавателей. Положение в системе просвещения серьезно беспокоит прогрессивные круги общественности страны. Оппозиционные политические партии и рабочие профсоюзы требуют быстрейшего разрешения этой серьезной проблемы, тяжело отражающейся на развитии страны.

Сказки „Алькронского леса"

ПО ПРИЕЗДЕ в Прагу западные журналисты останавливаются обычно в отеле «Алькрон» — старомодном, не совсем уютном и довольно дорогом. Именно отсюда, по телефону и по телексу передавались и передаются на Запад сообщения о событиях в Чехословакии. «Я проснулся в своем номере в отеле «Алькрон» рано утром от непонятного гула», — так начинался один, а может быть, и несколько из того бесконечного числа репортажей о Чехословакии, которые заполнили страницы западных газет и еженедельников.

Все начинается с бара в вестибюле. Здесь за чашкой кофе или рюмкой аперитива коллеги-журналисты обмениваются по вечерам собранными за день сведениями. Довольно часто сведения относятся к категории тех новостей, которые сорока на хвосте приносит. Тем не менее они уходят по телефонным и телеграфным каналам во внешний мир, и на следующий день миллионы, десятки миллионов читателей получают очередную порцию «сенсаций» из Чехословакии.

— «Алькрон» мы называем «желтой подводной лодкой», — сказал мне корреспондент американского журнала «Лайф» Ален Леви.

Фильм «Желтая подводная лодка» недавно вышел на экраны западных стран и стал весьма популярным, а его название— нарицательным для всякого варящегося в собственном котле коллектива.

В «Алькроне» и в самом деле идет процесс варки в собственном котле. Варится газетное зелье.

Корреспондент английской газеты «Таймс» сообщает: «Многие чехи опасаются, что правительство предпримет крайние меры по борьбе с инфляцией, внезапно снизив ценность денег». Корреспондент сообщает об этом уже после соответствующих официальных опровержений. Сообщение явно провокационное, рассчитанное на возвращение рикошетом в страну в обличии мнения солидной «Таймс». Чехи и словаки, судя по их поведению в магазинах, денежной реформы не опасаются: не скупают ни бриллиантов, ни соли, ни спичек, не стоят в очередях ни за одеялами, ни за консервами. Но прослышав о ссылке «Таймс» на «многих чехов», кое-кто может подумать, а не оказался ли он в неведущем меньшинстве, побежит делать закупки, вызовет ажиотаж... и не окажется ли тогда прав корреспондент «Таймс»?

Столь же далек от действительности пущенный западными журналистами слух о том, будто денежное обращение страны подрывается расходами военнослужащих союзных войск, в свободное от дежурств и службы время опустошающих прилавки магазинов.

Никто, правда, не видел, чтобы солдаты союзных армий сорили кронами или стояли в очереди у пражского универмага «Дом моды», что от «Алькрона» в двух шагах.

Директор государственного банка ЧССР О. Погл сообщил недавно, что, надо полагать, у войск имеются деньги, перечисленные в банки пяти союзных стран для использования туристами. Погл уточнил, что их влияние на увеличение денежного обращения несущественно. Это раз'яснение положило конец сообщениям из г. Готвальдова о том, будто советские войска завезли сюда мешками фальшивые деньги.

Но более важно уточнить, что у советских военнослужащих нет даже «туристических» денег — ни новенькими купюрами из банка, ни потертыми. Питание у них достаточное и обеспечивается по собственным интендантским каналам, а на галантерейную мелочь у них есть сертификаты, которые они тратят в магазинах своих подразделений.

Следующий пример злонамеренного распространения слухов—сообщение Адольфа Германна в английской газете «Файненшнл таймс» о возможности «массовых арестов и высылки». Надо ощутить напряженность нынешней жизни в стране, чтобы оценить, насколько провокационна такого рода сенсация — как зажженная спичка у бензобака. Причем передается она в тот самый момент, когда власти ЧССР призывают вернуться уехавших за границу специалистов, запуганных угрозами контрреволюции и «пророчествами» западных газет.

Коллега Германна из «Вашингтон пост» намекает на какой-то документ, в котором собраны «многочисленные примеры дурного поведения» союзных армий. Сами примеры не приводятся. А ведь это тоже важный вопрос, вокруг которого кипят страсти и уже наворочено немало небылиц.

Чем дальше углубляться в «алькронский лес», тем больше встретишь «дров». Английская газета «Гардиан» пишет об угрозе «конфискации» союзными армиями двух тысяч квартир в Праге. Другая газета добавляет, что дом отдыха также конфискуется. Четвертая подсчитала, что в Праге якобы было убито до тысячи человек и т. д.

Западные журналисты порою чувствуют, чье рыльце в пушку, и распускают, кроме слухов, еще и «самослух» о грозящих им опасностях. Гарольд Джексон из «Гардиан» пишет: «Среди журналистского корпуса постоянно ходят слухи о том, что его скоро разгонят, и в результате мы ведем себя как шпионы в третьеразрядном фильме. Если вышлют меня, то скорее всего, обвинив в нарушении правил уличного движения, поскольку я основную часть времени провожу за рулем, всматриваясь в зеркало заднего вида и выясняя, а не следят ли за мной».

Так вот и плывет по мутным волнам газет и эфира «желтая подлодка», и мир получает якобы из первых рук ежедневные порции газетной дезинформации событиях в Чехословакии.

Г. ГЕРАСИМОВ,
спец корр. АПН.

Прага.

ЮНОСТЬ КОМСОМОЛЬСКАЯ МОЯ

ДВА НОВЫХ интересных фильма выходят на экраны области накануне празднования юбилея ВЛКСМ.

Фильм «Служили два товарища» повествует об одной из героических страниц гражданской войны — Перекопской операции и форсировании Сиваша.

В центре событий, которые развертываются в картине, — судьба двух людей — интеллигента Андрея Некрасова и крестьянина Ивана Корякина. Когда началась гражданская война, бывший студент Андрей добровольцем пошел на фронт. Перед самым перекопским сражением его вызвал к себе командир полка и дал задание: «Будешь с'емщиком»... Дело в том, что в одном из боев у белогвардейцев была захвачена кинокамера. Этот трофей и вручили Некрасову, который был немного знаком с фотографией.

«Будешь снимать красных героев и ихнюю революционную доблесть и славу», — сказал командир. А в помощники новоиспеченному кинооператору дали бывшего ротного Ивана Корякина, разжалованного за самосуд над предателем.

«Служили два товарища» — так называется картина, которую на киностудии «Мосфильм» по сценарию Валерия Фрида и Юлия Дунского поставил режиссер Евгений Карелов. Режиссер-постановщик рассказывает:

— Нам хотелось сделать ленту одновременно и героическую и романтическую. Рассказать о людях очень непохожих друг на друга, которых сдружила общая борьба за дело революции...

В роли Андрея Некрасова снимался молодой саратовский актер Олег Янковский, известный нам по фильму «Щит и меч». Своего героя артист рисует теплыми мягкими красками, подчеркивая не только его мужество, но и душевную чистоту. Не раз Андрею Некрасову и его товарищу приходится попадать в сложные и опасные ситуации — самолет, с которого они ведут с'емку вражеских позиций, терпит крушение, и Андрей с Иваном оказываются в лагере махновцев. После побега они попадают в красноармейскую часть, где их сначала принимают за шпионов и приговаривают к расстрелу...

Иван Корякин, которого играет замечательный актер Р. Быков, человек темпераментный, вспыльчивый. Разные по характеру, среде, воспитанию люди — Иван и Андрей тем не менее крепко сдружились и не раз выручали друг друга. Иван тяжело переживает гибель товарища, павшего от пули врага в Крыму, после тяжелого штурма Перекопа.

Есть в фильме еще один интересный образ — белого офицера Александра Бруснецова. Его играет артист Владимир Высоцкий. Этот человек понимает, что дело, за которое он борется, обречено. Это ожесточает его, лишает самообладания. Бруснецов кончает жизнь самоубийством.

В финале фильма мы видим кинокадры, снятые Андреем: красные бойцы идут в бой... Никогда не умрет память о тех, кто отдал свою жизнь за победу революции, за светлое завтра — такова основная мысль фильма.

«Мне было девятнадцать» — так назвал свой фильм известный кинорежиссер из Германской Демократической Республики Конрад Вольф (сценарий он написал в содружестве с писателем Вольфгангом Кольхазе). Картина охватывает события апреля—мая 1945 года.

Фильм «Мне было девятнадцать» — дневник о последних днях войны, о боях, которые вели советские воины на германской земле. Ведет дневник офицер Советской Армии, немец по национальности, Грегор Геккер. На родине он не был много лет. И вот Грегор на берегах Одера. Задумчивый голос юноши негромко звучит из-за экрана: «Я вижу улицы с немецкими названиями. Говорят, это моя родина. Мне было восемь лет, когда мои родители должны были ее покинуть. Я рос в Москве. Там и сейчас живет моя мать. Я ушел на фронт, как и все. Мне девятнадцать лет...».

На долю Грегора и его двух товарищей—офицеров Советской Армии выпала в эти дни особенно благородная задача. Командование поручило им убеждать немецких солдат прекратить бессмысленное сопротивление. В старом, видавшем виды грузовике, на крыше которого укреплены репродукторы, раз'езжают Саша, Вадим и Грегор по переднему краю и рассказывают цепляющимся за последние рубежи гитлеровцам о безнадежности их положения. Нередко в ответ на это раздаются автоматные очереди...

Советские воины пришли на землю Германии как освободители— эту мысль подчеркивают авторы фильма. Солдаты не собираются мстить мирному населению. В освобожденных городах быстро налаживается нормальная жизнь. И самому Грегору доводится быть комендантом одного из немецких городков.

В роли Грегора Геккера выступает молодой немецкий актер Джекки Шварц. Он создает обаятельный образ героя, человека, которому суждено стать строителем новой Германии. В фильме снимались и советские актеры. Сашу играет Алексей Эйбоженко. Саша гибнет от предательской пули, когда обращается с гуманным призывом к группе вражеских солдат. Обезумевший от горя Грегор кричит тогда вслед удирающим фашистам: «Стойте, вы, убийцы!.. Я вам этого не прощу... Вам нет места на земле, слышите!..»

Второго друга Грегора — Вадима играет актер Василий Ливанов.

Фильм «Мне было девятнадцать» убедительно рассказывает об освободительной миссии Советской Армии, о мужестве и гуманности ее воинов, сокрушивших фашизм.

НА СНИМКАХ: кадры из фильмов «Служили два товарища» (слева) и «Мне было девятнадцать».

ВЫСТАВКА ТОВАРОВ КРАСИВЫХ И РАЗНЫХ

В КЕМЕРОВЕ ОТКРЫЛАСЬ ОБЛАСТНАЯ ОПТОВАЯ ЯРМАРКА ТОВАРОВ ДЛЯ НАСЕЛЕНИЯ

Огромный зал клуба азотнотукового завода напоминает магазин: на столах-прилавках, установленных длинными рядами, разложены промышленные товары. В качестве продавцов выступают инженеры, техники, начальники лабораторий, технологи, представляющие различные предприятия Кузбасса. Не совсем обычные и покупатели: каждое изделие они закупают десятками и даже сотнями тысяч единиц...

Вчера здесь открылась областная оптовая торговая ярмарка товаров народного потребления. Для участия в ней приглашено свыше 70 предприятий области.

Напомним, что всего в области более 200 предприятий занято изготовлением товаров для населения, выпуск которых год от года увеличивается. Только в этом году намечено выпустить сверх плана товаров народного потребления на 16,5 млн. рублей. Разнообразнее, выше по качеству стали изделия. Все это наглядно подтверждается выставленными на ярмарке образцами товаров.

Красивый внешне, новый по конструкции электрический утюг предлагает Кемеровский электротехнический завод. Изделие только освоено, но до конца года предприятие поставит в торговлю 20 тысяч утюгов, а в будущем году — уже 150 тысяч.

Гаммой различных цветов обращают на себя внимание товары «Карболита». На «прилавке» химиков 45 наименований изделий. И, конечно, немало есть новых: кашпо настольные, кашпо подвесные, «Ракета», «Автокран», пудреница.

Но самый большой «прилавок» на ярмарке принадлежит Кузнецкому металлургическому комбинату. 78 наименований изделий эмалированной и оцинкованной посуды, детские кроватки, карнизы. Здесь мы увидим и то, что уже сейчас есть в магазинах, и то, чего нет, но появится с нового года: дуршлаг на ножках, сковорода со с'емными ручками, кастрюля с утопающей крышкой, кофейный сервиз. Многие изделия как бы заново появились. И в этом видны творчество и старания коллектива цеха эмалированной посуды: темные тона расцветки вытесняются светлыми и бирюзовыми. Борьба за повышение качества здесь не помеха увеличению об'ема производства. Об этом убедительно рассказывают диаграммы. Изделия кузнецких металлургов пользуются большим спросом в стране. От Новокузнецка почти в 200 городов прочерчены по карте СССР линии, показывающие, куда идут товары.

...Анжерский машиностроительный завод, заводы «Металлист», «Металлоштамп», «Металлоизделий», стекольный, Кузедеевская и Топкинская фабрики детской игрушки, фабрика кожгалантереи, предприятия треста «Облкемероволес» и многие другие предприятия области выставили свои товары на строгий суд работников областных оптовых баз «Росхозторга», «Роскультторга» и «Росгалантереи». На строгий, потому что работники баз перед ярмаркой хорошо изучили покупательский спрос. К каждому изделию они будут придирчивы. И неизбежно, что отдельным предприятиям придется менять расцветку товара, повышать качество его.

Итак, торг начался. Пусть сопутствует успех в нем обеим сторонам: и оптовым базам, и предприятиям промышленности. А выиграют от этого покупатели — трудящиеся Кузбасса.

Ярмарка продлится до 5 октября.

Спорт

ПОБЕДИЛ ЗАПСИБ

На центральной площади Прокопьевска стоит бронзовый солдат с автоматом в руках. Это памятник комсомольцам города, погибшим на фронтах Великой Отечественной войны. К нему пришли ребята со всесоюзных ударных комсомольских строек Сибири и Дальнего Востока и возложили к подножию венки.

Среди спортсменов, приехавших на зональные соревнования команд всесоюзных ударных комсомольских строек в Прокопьевск, много бывших воинов. Демобилизовавшись из армии, они остались на переднем крае: в Барнауле — на строительстве шинного комбината, в Омске — на строительстве завода синтетического каучука, на Красноярской ГЭС, на Запсибе...

Родственники Димы Хубеджашвили в каждом письме зовут его домой, на Кавказ. Он выписывает газеты и журналы на родном языке, но из Сибири не думает уезжать. «Пока не увижу белых медведей, буду здесь», — шутит он.

Дима работает электриком на Красноярской ГЭС и живет, как он говорит, в самом чудесном городе мира. Название-то какое — Дивногорск. Дима и на соревнованиях стал первым, завоевав звание чемпиона по прыжкам в высоту.

Познакомился я и с другими интересными ребятами с Красноярской ГЭС. Николай Пугачев — уроженец Сибири. Как только началось строительство, он стал работать шофером. Николай любит фотографировать. Это помогает ему вести наглядную летопись большой стройки.

Десятки таких ребят и девушек приехали соревноваться в искусстве вождения автомобиля, игре в волейбол и т. д.

Главный судья соревнований Л. А. Вегеле рассказывает:

— Соревнования были интересными. Многие участники подтвердили первый спортивный разряд, а в штанге показали результаты мастеров спорта. Первое место в командном зачете заняли спортсмены Запсиба, на втором — Барнаула и на третьем — Дивногорска.

Кстати, команда Дивногорска получила приз самой дружной команды соревнований. Победители поедут в Жданов на межзональные соревнования команд ударных комсомольских.

(Корр. «Кузбасса»).

А ВСТРЕЧАЛИСЬ ЛИДЕРЫ

От этого матча ожидали многого.

Омскому «Иртышу», который постоянно чувствует у себя за спиной дыхание хабаровских армейцев, нужна была победа, чтобы надежно закрепиться на верхней супеньке турнирной таблицы. Но ведь и «Кузбасс» в борьбе за призовое место потерял далеко не все шансы. Это предопределяло бескомпромиссность поединка, и мы надеялись увидеть футбол темповый, напористый.

Встречались команды, которые давно и довольно уверенно занимают лидирующее положение в своей подгруппе. И мы вправе были рассчитывать, что на финише чемпионата они выступят во всеоружии высокого исполнительского мастерства, продемонстрируют интересные тактические находки, настоящую игровую культуру, спортивное благородство.

Именно поэтому добрый десяток тысяч болельщиков предпочел уютному креслу у телевизора место на пронизываемом холодным ветром стадионе. Но футбол, на который мы шли, так и не состоялся.

С первых минут гости откровенно взяли на вооружение плотную персональную опеку по всему полю. При этом, как известно, требования к игрокам пред'являются минимальные: лишить своих подопечных оперативного простора, атаковать в момент приема мяча, бить сильнее и дальше. Такая с позволения сказать тактика обычно начисто лишает футбол всякой импровизации, артистичности и мысли, превращает его в нудную толкотню.

Так получилось и на этот раз. Хозяевам поля не удалось хотя бы на отдельных участках порвать плотные путы «персоналки». Мокрое поле в известной мере уравняло технические возможности команд, а необходимой подвижности, широкого маневра, обязательных для успеха в таком матче, футболисты «Кузбасса» не проявили. Нападающие, исключая Ряшина, перемещались мало и медленно. Полузащитники оказались блокированными далеко от подступов к штрафной площадке. Попытки защитников взять на себя роль организаторов атак также не дали желаемого результата. Казалось, что на все поле накинута сеть, в крепких и частых ячеях которой беспомощно бьются 22 игрока.

Игра пошла по воле его величества случая. Сначала ошибся вратарь хозяев поля Русанов, не удержавший несильно пробитый мяч. Вскоре ошибся вратарь гостей Симович: он нерасчетливо вышел на перехват поданного с углового мяча, и Ряшин сквитал счет. Потом ошибся арбитр встречи С. Климов, не заметивший отмашку бокового судьи и «принципиально» защитавший гол, забитый при весьма спорных обстоятельствах нападающим омичей Кузнецовым.

Кстати, о судействе в этом матче хочется поговорить подробнее. Дело даже не в ошибке судьи, предопределившей исход встречи. Для такого разговора есть более существенные причины.

Наша общественность давно и настойчиво выступает против грязного футбола. При этом от судейских бригад единодушно требуют покончить с либеральным отношением к грубиянам, остро реагировать на малейшее проявление недисциплинированности. Но поскольку все с этим согласны, то прежде всего надо, видимо, ополчиться против узаконенной отдельными тренерами игры на грани фола. Персональная охота по всему полю неизбежно порождает грубость, приводит к серьезным травмам. Однако С. Климов, судья уважаемый и опытный, почти ничего не сделал, чтобы ввести матч в нормальное русло. Напротив, симпатии его раз за разом оказывались на стороне «опекунов», а не «опекаемых».

И совсем уж ничем нельзя оправдать поведение судьи на последних минутах встречи. Засчитав второй гол, он тут же попытался всячески реабилитировать себя в глазах болельщиков. Его карающий свисток любое столкновение стал истолковывать в пользу хозяев поля. Такое поведение судьи вконец испортило впечатление о матче.

Как сыграли остальные команды в прошедшем 30 сентября туре? «Энергетик» — «Памир» —2:0, «Зарафшан» — «Восток» —3:1, «Темп» — «Шахтер» — 4:0, «Рассвет» — «Луч» — 0:0, «Ангара» — СКА (Чита) — 1:2, «Селенга» — СКА (Хабаровск) — 1:2.

Б. КОРНЕВ.
В. СВЕТЛОВ.

ВО ВТОРОМ ЭШЕЛОНЕ

Сообщаем результаты матчей чемпионата страны по хоккею среди команд второй подгруппы первой группы класса «А», состоявшихся 29 сентября:

«Металлург» (Новокузнецк) — «Восход» (Челябинск) — 5:0, «Дизелист» (Пенза) — «Кристалл» (Электросталь)—4:3, «Торпедо» (Минск) — «Энергия» (Саратов) — 1:8, спортклуб имени Урицкого (Казань) — «Молот» (Пермь) — 5:3.

(ТАСС).

ЧЕМПИОНАТ СТРАНЫ ПО ФУТБОЛУ

Московские спартаковцы выиграли 30 сентября у футболистов «Динамо» (Кировабад) — 2:1. Южанам было трудно: и термометр показывал вечером всего несколько градусов тепла, и их соперники весь матч энергично атаковали.

На 15-й минуте спартаковец Янкин ударом головой открыл счет. Через 24 минуты достиг цели отличный удар кировабадца Эйнуллаева. А гол, решивший судьбу встречи, был забит весьма драматично. Капитан спартаковцев Хусаинов обошел вратаря динамовцев, пробил в сторону ворот, и один из защитников гостей, набегая, послал мяч в сетку...

ПЕРВЫЙ УСПЕХ

В Барнауле начался турнир сибирских команд по хоккею с шайбой, посвященный 50-летию ВЛКСМ. В нем принимают участие хоккеисты Рубцовска, Барнаула, Междуреченска, Прокопьевска, Кемерова. Первую победу одержал кемеровский «Строитель». Он победил барнаульский «Мотор» — 5:4.

«УКРОТИТЕЛЬ БОЛИ»

Удалить зуб или перевязать рану можно теперь без боли. Такое «чудо» совершает анестезирующий препарат — ротилан, предложенный для практического применения членом-корреспондентом Академии наук Украины С. Н. Барановым и львовскими медиками — профессорами А. М. Середницким и Н. М. Туркевичем.

Достаточно несколько раз вдохнуть это газообразное вещество, и больной не ощущает боли на время, которое необходимо для проведения непродолжительной операции.

«Укротитель боли», прошедший проверку, передан в производство.

(Корр. ТАСС).

Киев.

РАДИО

По станции УКВ на волне 4,3 метра и по радиосетям области

3 ОКТЯБРЯ

7.30 — Радиожурнал «Шахтер Кузбасса». 8.20 — Новые книги «Политиздата». 11.30 — Для малышей. «Здравствуй, малыш!». 20.20 — Новости Кузбасса. 20.35 — Пьесы для виолончели. 21.00 — Рассказ И. С. Тургенева «Отчаянный». 21.25 — Песни Григория Понамаренко. 21.40 — Спортивная передача «На старт». 22.00 — Беседа «Зловещая история ку-клукс-клана». 22.15 — Эстрадный концерт. 22.30 — Вести из Кемеровского района.

Зам. редактора
В. И. ДЕНИСКИН.

СЕГОДНЯ в КИНО

Кинотеатр «ЮБИЛЕЙНЫЙ». Американский цветной широкоформатный художественный фильм БОЛЬШОЙ ПРИЗ. 2-я серия (10, 12, 4, 5-30, 7-20, 9). ДОБРОВОЛЬЦЫ (2).

Кинотеатр «МОСКВА». 1. Журнал «Сыр». Новый широкоэкранный исторический фильм, производство киностудии «Мосфильм» СОФЬЯ ПЕРОВСКАЯ (9, 11-05, 1-10, 3-15, 5-20, 7-30, 9-40). 2. Журнал «Рассказ о советском Гербе». Художественный фильм ЩИТ И МЕЧ, 1 и 2-й фильмы (9, 12-20 —для детей; 3-40, 8-40). Хроникально-документальный фильм ПО ГОЛЛАНДИИ (7).

Кинотеатр «КОСМОС». Журнал «Новости дня» № 33 Новый греческий цветной художественный фильм АНТИГОНА (9-30, 11-15, 1, 2-45, 4-30, 6-15, 8, 9-45). Документальный фильм ДОЛЯ ЖЕНСКАЯ (к сеансу в 9-45). ЩИТ И МЕЧ 3 и 4-й фильмы (9, 12, 3, 6, 9).

Детский кинотеатр «ПИОНЕР». ТАЕЖНЫЙ ДЕСАНТ (11-50, 3-40, 7). УДАР! ЕЩЕ УДАР! (10, 1-50, 9). Хроникально-документальный фильм КОРАБЛИ НЕ УМИРАЮТ (5-40).

Кинотеатр «ОКТЯБРЬ». БЕЛЕЕТ ПАРУС ОДИНОКИЙ (10, 2). КОНЕЦ АГЕНТА (12, 4, 6, 8, 9-50 — детям смотреть не рекомендуется).

Кинотеатр «МЕТАЛЛУРГ». ДЕТИ КАПИТАНА ГРАНТА (10, 2). ЧИНГАЧГУК — БОЛЬШОЙ ЗМЕЙ (12, 4, 5-50, 7-40, 10). Документальный фильм СРЕДИ ПЕЛИКАНОВ (к сеансу в 7-40).

Кинотеатр «ПРОГРЕСС». ЩИТ И МЕЧ, 3 и 4-й фильмы (10, 1-30, 5, 8-30).

Кинотеатр «ЛУЧ». ОНИ БЫЛИ ПЕРВЫМИ (10, 2-40). ТЫ МОЯ ЖИЗНЬ, две серии (12, 5-30, 8-10).

Кинотеатр «КОМСОМОЛЕЦ». РАЗИНЯ (5, 7, 9).

Дворец культуры СТРОИТЕЛЕЙ. УДАР! ЕЩЕ УДАР! (1, 7, 9).

Дом культуры ХИМКОМБИНАТА ЩИТ И МЕЧ, 3 и 4-й фильмы (2, 5, 8).

Дом культуры ШАХТЕРОВ. ЩИТ И МЕЧ, 3 и 4-й фильмы (4, 6-40, 9-30).

Клуб ГРЭС. ТЫ МОЯ ЖИЗНЬ, две серии (8).

Клуб КОКСОХИМЗАВОДА. ЕГО ЗВАЛИ РОБЕРТ (5-15, 7, 9).

КУЗБАССКИЙ ПОЛИТЕХНИЧЕСКИЙ ИНСТИТУТ

ПРОДОЛЖАЕТ ПРИЕМ НА 9-МЕСЯЧНЫЕ ПОДГОТОВИТЕЛЬНЫЕ КУРСЫ

Начало занятий с 7 октября. Плата за весь курс обучения 24 руб. Принимаются лица, имеющие законченное среднее образование.

Занятия будут проходить посменно: дневная группа с 8 часов, вечерние — с 19 часов.

Общее собрание слушателей подготовительных курсов состоится 4 октября в 19 часов в актовом зале института.

Запись на курсы производится ежедневно (кроме субботы и воскресенья) с 17 до 19 часов в главном корпусе института —1-й этаж, комн. 123.

ОТКРЫТА ПОДПИСКА НА ГАЗЕТУ

„КУЗБАСС" НА 1969 ГОД

Подписка принимается без ограничений и на любой срок в пунктах подписки и киосках «Союзпечати», отделениях и узлах связи, на почтамтах, а также общественными распространителями печати на предприятиях, в учреждениях, учебных заведениях, в колхозах и совхозах.

НЕ ЗАБУДЬТЕ ВЫПИСАТЬ СВОЮ ОБЛАСТНУЮ ГАЗЕТУ.

ДЛЯ СВЕДЕНИЯ ГРАЖДАН!

О РАБОТЕ АПТЕЧНЫХ УЧРЕЖДЕНИЙ г. КЕМЕРОВА В УСЛОВИЯХ ПЯТИДНЕВНОЙ РАБОЧЕЙ НЕДЕЛИ.

В субботние дни работают 15 аптек, из них 2 дежурные.
В воскресные дни работают 8 аптек, из них 2 дежурные.

ЧАСЫ РАБОТЫ АПТЕК В СУББОТНИЕ И ВОСКРЕСНЫЕ ДНИ:

в Центральном районе аптека № 1 (ул. Орджоникидзе, 7) — дежурная, работает круглосуточно, аптека № 3 в субботу и воскресенье работает с 8 до 22 часов, аптека № 119 — с 10 до 16 часов;

в заисиитимской части Центрального района аптека № 93 в субботу и воскресенье работает с 9 до 17 часов, аптека № 163—с 10 до 18 часов;

в пос. Южном аптека № 107 в субботу работает с 8 до 21 часа, в воскресенье — выходной день;

в Рудничном районе аптека № 4 в субботу и воскресенье работает с 10 до 18 часов, аптека № 101—в субботу с 10 до 19, в воскресенье — выходной день;

в Заводском районе аптека № 2 в субботу работает с 8 до 18 часов, в воскресенье — выходной день;

в Предзавсдском поселке аптека № 81 в субботу работает с 9 до 16 часов, в воскресенье — выходной день;

в Кировском районе аптека № 159 (ул. Леонова, 12) — дежурная, работает круглосуточно, аптека № 5 в субботу работает с 8 до 20 часов, в воскресенье—с 10 до 18 часов, аптека № 83 в субботу работает с 8 до 20 часов, в воскресенье — выходной день, аптека № 130 в субботу и воскресенье не работает;

в поселке шахты «Северная» — аптека № 6 в субботу работает с 10 до 18 часов, 20 мин., в воскресенье — выходной день.

Аптечное управление Кемеровского облисполкома.

ОТДЕЛ ПО ИСПОЛЬЗОВАНИЮ ТРУДОВЫХ РЕСУРСОВ ОБЛИСПОЛКОМА

БЮЛЛЕТЕНЬ № 18

о потребности в рабочих, инженерно-технических работниках и служащих в г. Кемерове.

В автотрест № 2 комбината «Кузбассуголь», строительно-монтажное управление № 604 треста «Связьстрой» № 6, специализированное управление № 1 треста «Кемеровошахтомонтаж», институт Гипронисэлектрохим, областное управление «Вторчермет», производственное управление водопроводно-канализационного хозяйства, художественно-производственные мастерские Художественного фонда РСФСР, областную контору пчеловодства, на холодильник Росмясорыбторга, грузовой двор станции Кемерово, областную торговую базу Рособувьторга, областную базу «Сельхозтехника»

ПРИГЛАШАЮТСЯ

РАБОЧИЕ:

автокрановщик, аккумуляторщики, бензорезчики, бондарь, водители электропогрузчиков, газоэлектросварщики, грузчики, экспедиторы-грузчики, кабельщики-спайщики, коптильщицы, машинисты (насосных станций, компрессорных установок), маркировщики, монтеры связи, ученики монтеров, отборщики проб, рабочие (мужчины и женщины), рабочие (в вощинный цех, рыбный цех), рабочая по двору, слесари различных специальностей, стропальщики, упаковщики, шоферы, электрики, электрокарщики, электросварщики, электрослесарь.

ИНЖЕНЕРНО-ТЕХНИЧЕСКИЕ РАБОТНИКИ И СЛУЖАЩИЕ:

бухгалтеры, ст. бухгалтер, зав. складами, зав. хозяйством, инженеры (в производственный отдел, по технике безопасности), кладовщики, сменный мастер, сменный механик, механик по оборудованию, техник производственно-технического отдела, телефонист, товаровед-бракер, юрисконсульт.

За справками и направлениями на работу обращаться в городской пункт по трудоустройству населения по адресу: г. Кемерово, улица Трудовая, 28-а. Тел. 6-63-75.

Наш адрес: г. Кемерово, ул. Трудовая, 64; телефоны редактора 6-61-54, приемной 6-69-74, заместителей редактора 6-70-82 и 6-65-74, ответственного секретаря 6-68-81, зам. ответственного секретаря 6-65-63, отделов редакции: партийной жизни 6-61-83, пропаганды 6-66-73, промышленного 6-69-44 и 6-63-02, сельского хозяйства 6-67-82, советского строительства 6-64-84, строительного 6-67-46, культуры 6-62-01, писем и рабселькоров 6-90-52 и 6-60-72, информации 6-62-37, об'явлений 6-68-72, фотокорреспондентов 6-90-63, директора издательства 6-69-23, общественной приемной 6-66-52, бухгалтерии 6-90-54, директора типографии 6-89-32.

ОП03309. Типография «Кузбасс» управления по печати. Тираж 165,000 экз. Заказ 2345