Пролетарии всех стран, соединяйтесь!

КУЗБАСС

ОРГАН КЕМЕРОВСКОГО ОБКОМА КПСС и ОБЛАСТНОГО СОВЕТА ДЕПУТАТОВ ТРУДЯЩИХСЯ

№ 228 (12510). Пятница, 27 сентября 1968 г.

Год издания 47-й. Цена 2 коп.

ОСЕНЬ НА ФЕРМАХ

ОСЕНЬ настойчиво напоминает о приближении долгой и самой сложной поры на фермах—стойлового содержания скота. Еще в недавнем прошлом почти каждая зима ставила перед животноводами трудные проблемы: как перебиться со скотом при явном недостатке кормов, в тесноте малоприспособленных для работы ферм? Сейчас другое дело. С достатком кормов появилась возможность на научной основе вести животноводческую отрасль. Это относится и к нынешнему году, хотя плохая погода помешала заготовить ожидаемое количество сена и до сих пор тормозит жатву.

Изменился ли в этих условиях характер забот у животноводов? Конечно. И, кстати, заботы эти усложнились. Надо поставлять в города не только много высококачественной продукции — она должна быть одновременно дешевой в производстве, выгодной совхозам и колхозам.

После мартовского (1965 г.) Пленума ЦК КПСС многое сделано для того, чтобы поставить производство продукции сельского хозяйства на промышленные рельсы. Это хорошо понимают труженики сел и деревень, это ощущают на своем столе горожане. Хорошо идут дела у работников, занимающихся откормом скота, у птицеводов. Планы успешно выполняются и перевыполняются. И лишь у тружеников молочных ферм долг.

Картина такова. В прошлом году к этому времени в области было получено более 2.193 килограммов молока на корову, нынче —на 24 литра меньше. Снижение надоев — единственный показатель в работе тружеников ферм, из-за которого область может, по итогам года, потерять классное место во Всесоюзном соревновании животноводов страны. Это тем более нежелательно, что в последние дни целый ряд совхозов и колхозов предпринял значительные усилия, чтобы ликвидировать отставание.

Есть народное выражение: дружно — не грузно. Это о том, когда строй ровный, когда есть взаимовыручка в коллективе, когда в хозяйстве стараются сделать все для того, чтобы опыт лучших быстро становился достоянием всех, а в районе соответственно не оставляют без внимания ни один удачный шаг совхоза или колхоза.

К сожалению, даже в пределах того или иного хозяйства трудовые показатели животноводов настолько порою различны, что это дает основания пред'явить серьезные претензии специалистам, партийным и профсоюзным организаторам, призванным всеми мерами разжигать социалистическое соревнование тружеников ферм. Вот три цифры, наглядно демонстрирующие возможности животноводов области.

Лучшей в колхозе «Ударник полей» Промышленновского района считается в последнее время третья бригада доярок, возглавляемая Б. А. Голштейном. Условия работы у этого коллектива отнюдь не идеальные: тот же подолгу не прекращающийся дождь, надоевшая грязь у места дойки, холод и прочие неудобства переходного периода. Тем не менее тут от каждой коровы сейчас надаивают более одиннадцати литров молока в сутки, в среднем по колхозу — девять литров. А по району — тоже ведь не чужой край! — всего-навсего шесть с лишним килограммов. Это не только невысокий по нынешнему времени надой, он ниже, чем был районный результат к этому времени в прошлом году.

Подобные примеры можно продолжать. Хуже, чем в прошлом году, работают доярки и скотники Мариинского и Тяжинского районов. Животноводы молочных ферм Кемеровского района, в прошлом не раз показывавшие пример, тоже сдали свои позиции в сравнении с прошлым годом.

Где причины контрастов в показателях ферм? Выигрывают в эти дни те, кто кормление скота приближает к зимним нормам. Ведь осенние луга бедны травами. На ночь пора загонять коров во дворы. И, конечно, надо спешить с подготовкой зимних помещений, с ремонтом средств механизации, чтобы перевод скота с пастбищного на стойловое содержание прошел организованно, без нередких в такие дни спадов продуктивности. То есть речь идет о самом простом, что можно и нужно сделать в каждом хозяйстве. Первое слово тут принадлежит зоотехникам, бригадирам — тем, кто непосредственно каждый день отвечает за итоги работы ферм.

С начала октября в их руки поступает новый серьезный стимул поощрения лучших, кадровых работников животноводства. Приказом Министерства сельского хозяйства СССР утверждено положение о порядке присвоения званий «Мастер животноводства первого класса» и «Мастер животноводства второго класса». Эти звания будут присваиваться наиболее квалифицированным рабочим, которые в последние два—три года добиваются высоких устойчивых показателей по продуктивности скота и качеству продукции, воспроизводству стада и сохранению обслуживаемого поголовья животных и птиц. Соответственно возрастет и оплата труда работника, получившего звание «Мастер животноводства».

В октябре ожидается неплохая погода. Этот месяц должен стать решающим. Есть все возможности не только наверстать упущенное, но и сделать новый шаг в развитии молочного животноводства. Коммунисты призваны возглавить соревнование тружеников ферм, вставших на трудовую вахту в честь ленинского юбилея.

Производство нескольких новых растворителей лаков, красок, масел, винипластов освоил цех новых производств на Кемеровском ордена Ленина азотнотуковом заводе. Коллектив завода совместно с работниками ЦЗЛ подготовил оборудование, отработал технологию и успешно выпускает реактивы. Раньше многие из них ввозились из-за границы. Сейчас к производству готовятся новые виды реактивов.

НА СНИМКАХ: лаборант цеха ЦЗЛ комсомолка Людмила ИГОНИНА и аппаратчик цеха опытных производств, ударник коммунистического труда Михаил ГЕРАСИМЕНКО.

Фото П. Костюкова.

Водители отправляются в путь

КАЖДУЮ СМЕНУ ПЕРЕВОЗИТЬ СВЕРХ ПЛАНА 70 ТОНН УГЛЯ; В ДВА РАЗА ПРОДЛИТЬ СРОК СЛУЖБЫ АВТОПОКРЫШЕК; ПОЛУЧИТЬ ПРАВА ШОФЕРА ПЕРВОГО КЛАССА. ТАКОВ ЛИЧНЫЙ ПЛАН-ОБЯЗАТЕЛЬСТВО К 100-ЛЕТИЮ СО ДНЯ РОЖДЕНИЯ В. И. ЛЕНИНА ШОФЕРА ТОМЬ-УСИНСКОЙ АВТОБАЗЫ АНАТОЛИЯ МИХАЙЛОВИЧА ОСИПОВА.

...В гараже его зовут просто Михалыч. Порой скажет кто-нибудь из новичков:

— Михалычу хорошо, у него КРАЗ новенький. Вот он и гоняет по двадцать рейсов в смену.

И невдомек новичку, что новенький с виду КРАЗ «набегал» уже 160.000 километров.

Недавно в автобазу пришли новые машины. Осипову предложили:

— Получай, Михалыч. Хватит на старой-то ездить.

Опытный водитель чуть было не обиделся.

— Как же так?—говорит. — Мои обязательства в расчете на мою машину... На новых пусть, кто помоложе, трудится.

...Таких, как Анатолий Михайлович Осипов — водителей опытных и добросовестных,—в Томь-Усинской автобазе немало. Взять, к примеру, Валентина Яценко и Владимира Локтева. Они БелАЗы водят. И тоже личные обязательства имеют: каждую смену вывозить с карьеров по 50 тонн угля сверх плана.

Примеру передовых водителей последовали в автобазе слесари и токари. Они также включились в соревнование за достойную встречу 100-летия со дня рождения В. И. Ленина.

Евг. БАТХИН.

г. Междуреченск.

«ТУЛА» В НАДЕЖНЫХ РУКАХ

«ПОЛЫСАЕВСКАЯ-2», ОДНОИМЕННЫЙ ПЛАСТ — ПОЛЫСАЕВСКИЙ-ВТОРОЙ, 62-Я ЛАВА; КОМПЛЕКС ОМКТ. ПРОИЗВОДИТЕЛЬНОСТЬ В АВГУСТЕ—26.773 ТОННЫ. НА 2.473 ТОННЫ ВЫШЕ ПЛАНОВОЙ. СЕНТЯБРЬ. ТЕМП ПРЕЖНИЙ. СРЕДНЕМЕСЯЧНАЯ ПРОИЗВОДИТЕЛЬНОСТЬ НА ОДНОГО РАБОЧЕГО ОЧИСТНОГО ЗАБОЯ — ОКОЛО 500 ТОНН УГЛЯ. СЕБЕСТОИМОСТЬ ЗНАЧИТЕЛЬНО НИЖЕ ПЛАНОВОЙ.

Отличные результаты! Они радуют: ведь освоение комплекса на 6-м участке шахты началось всего три месяца назад. Они не удивляют, если мы узнаем, кому доверена эта высокопроизводительная техника.

Имя Алексея Петровича Бзовия говорит горнякам Ленинского рудника о многом. Он — полный кавалер «Шахтерской славы» и кавалер ордена Трудового Красного Знамени, бригадир сквозной комплексной. Именно его бригада до недавнего времени служила образцом высокопроизводительного использования техники: на комбайне «Донбасс» она ставила рудничные и всекузбасские рекорды.

...Ушел «на пенсию» старичок «Донбасс». «Тула» попала в надежные руки: бригада А. П. Бзовия решила добыть за год — с июля 1968 г. по июль 1969 г.— 300.000 тонн угля.

В. ТОНЫШЕВ.

г. Ленинск-Кузнецкий.

БОЛЬШИЕ ПЛАНЫ У ДОЯРОК

Третья ферма в совхозе «Крапивинский» — передовая. В начале года животноводы взяли обязательство надоить от каждой коровы по 3.500 килограммов молока. Девять доярок уже выполнили четырехлетний план, семь борются за достижение этого показателя к 50-летию Ленинского комсомола.

А на днях Н. Корнишина, Н. Мышкина и М. Демина выступили с новой инициативой — за выполнение личного пятилетнего задания по надоям молока к 22 апреля 1969 года.

А. МАЛЬЦЕВ.

ЧЕБУЛА: УРОЖАЙ БУДЕТ СПАСЕН

● ПРИЦЕЛ НА ДВА ГОДОВЫХ ПЛАНА. ● НА СЧЕТУ КОМБАЙНЕРА — 10 ТЫСЯЧ ЦЕНТНЕРОВ ХЛЕБА. ● ПРИСПОСОБЛЕНИЕ, УСКОРЯЮЩЕЕ ЖАТВУ.

На востоке области уборка хлебов идет в особенно трудных условиях. Здесь жатву сдерживают и дожди, и неожиданно ранние снегопады. И каждый успех земледельцев восточных районов поэтому радует вдвойне.

— **Чебулинский район отправил в закрома государства 11.740 тонн зерна нового урожая,** — сообщил нам первый секретарь районного комитета партии И. И. Смакотин. — **В один день выполнен и годовой, и пятилетний план-заказ государства на поставку хлеба. С начала пятилетки наши хлеборобы продали Родине 58 тысяч тонн зерна.**

Наиболее успешно ведут заготовку хлеба земледельцы колхозов «Дружба» и «Победа». Колхоз «Дружба» (председатель А. А. Прокопчик, секретарь парторганизации В. П. Тищенко) уже выполнил более двух с половиной годовых планов. Здесь поставили цель — продать зерна в 3—3,5 раза больше, чем намечалось ранее. Примерно на этом же уровне дела и планы у хлеборобов «Победы» (председатель С. К. Карпов, секретарь В. М. Патлатый).

Урожай зерновых нынче по району 17,1 центнера с гектара — на два с лишним центнера больше, чем в прошлом году. А убирать его во много раз сложнее. Хлеб, скошенный в валки, просыхает очень медленно. Как ускорить обмолот такого хлеба? **В районе для ворошения валков широко применяют переоборудованную жатку ЖВН-6, боковые роторные грабли. Это дает возможность начинать обмолот полусырых валков на 2—3 дня раньше.**

В сложных условиях нынешней жатвы многие механизаторы показывают образцы трудового героизма. Комбайнеры Н. С. Сарычев (совхоз «Усть-Сертинский»), И. И. Мельников (совхоз «Чумайский»), А. Н. Гриценко (совхоз «Чебулинский»), Д. Л. Мурашкин (колхоз «Сибиряк»), А. И. Ульрих (колхоз «Победа»), И. Т. Щербинин (колхоз «Дружба») и многие другие ведут уборку мастерски, работают с полной отдачей сил.

Но маяком для всех механизаторов стал комбайнер колхоза «Дружба» П. М. Тайченачев. Двумя комбайнами он вместе с штурвальными В. И. Тайченачевым и В. Кочетковым убрал зерновые с площади 555 гектаров и намолотил 10.165 центнеров зерна.

Около тысячи человек прислали в район на период уборки урожая города Кузбасса. И горожане в большинстве своем стали хорошими помощниками хлеборобов. Тепло отзываются в колхозах и совхозах района о студентах Кузбасского политехнического института и Киселевского технического училища № 47, о рабочих из г. Киселевска, о шоферах с Антоновской автобазы.

Шофер нынче стал одной из основных фигур на жатве. А из Новокузнецка в район прислали на 11 автомашин меньше, чем было обещано. 19 машин ушли из хозяйств района в разгар жатвы. Из оставшихся 94 машин тоже 30—50 процентов ежедневно не выходят из-за того, что ремонт их налажен неважно.

Поток зерна на тока усиливается. Хлеб идет сырой: Сейчас хлеборобам стало ясно, что труд, вложенный в строительство зернотоков, не пропал даром. **Нынче общая мощность сушильно-очистного хозяйства в районе увеличилась на 30 процентов.** И все же этого недостаточно. На токах хозяйств скопилось много хлеба.

С особым напряжением идет сейчас работа на токах. К примеру, сушильщики И. А. Ульрих и Н. И. Герасимов из колхоза «Победа» ежедневно выполняют по полторы нормы, 120—130 процентов нормы — таковы показатели работы механизированного тока совхоза «Чумайский», которым руководит Н. Ф. Малахов.

Район отстает на вспашке зяби. Есть ли возможность наверстать упущенное? Да, есть! Сейчас очень много тракторов нельзя направить на пахоту из-за того, что они «дежурят» на дорогах, вытаскивают из грязи буксующие машины с зерном. С другой стороны, дожди не позволяют скирдовать солому. Укладывать ее в скирды сырой—просто не по-хозяйски, а другого фронта работ у пахарей нет. Как только погода немного установится — темпы взмоют, зяби возрастут.

Трудности жатвы не испугали наших земледельцев, — говорит далее И. И. Смакотин, — Напряжение на полях продолжает нарастать. Нынче активнее действуют партийные группы, созданные в каждом уборочно-транспортном отряде, лучше организовано социалистическое соревнование. Коммунисты идут во главе этого соревнования, ведут за собой других механизаторов. Высокий урожай 1968 года будет спасен.

ДНЕВНИК ЖАТВЫ

На 25 сентября в колхозах, совхозах и трестах области хлеба убраны с площади 597.800 гектаров — 65,9 проц. к плану. Зяби вспахано 568.800 га — 56 процентов. Картофель убран на площади 16.649 гектаров — 75,5 процента.

По районам и трестам ход основных уборочных работ характеризуется такими показателями (в первой колонке — процент выполнения плана обмолота зерновых, во второй — вспашка зяби):

Новокузнецкий	91,0	67,8
Прокопьевский	88,2	77,2
Промышленновский	87,8	79,8
Беловский	79,2	72,4
Кемеровский	72,7	53,8
Ленинск-Кузнецкий	71,8	57,0
Юргинский	69,6	56,5
Крапивинский	68,8	60,3
Топкинский	66,5	60,4
Яйский	64,9	48,9
Яшкинский	64,8	47,0
Ижморский	54,6	42,6
Мариинский	49,1	35,0
Чебулинский	48,1	38,3
Тисульский	32,0	39,6
Тяжинский	22,7	30,4
«Скотоотгорм»	74,5	53,2
«Птицепром»	74,2	69,7

Капризна нынешняя осень. За небольшим взлетом темпов на обмолоте хлебов снова последовал резкий спад. Всего с 10.500 гектаров убраны за вторник зерновые. Только в трех районах—Топкинском, Яйском и Ижморском—дневной плюс на обмолоте был более 1 000 гектаров. Лишь по 300 гектаров убрали в этот день земледельцы Новокузнецкого, Прокопьевского и Промышленновского районов — лидеры нынешней жатвы.

Выполнили годовой план по продаже хлеба государству хлеборобы Чебулинского и Тисульского районов. Близок к этому и еще один восточный район—Тяжинский. На востоке области нынче зерновые дают самый большой урожай. Несмотря на ненастье, собрать этот хлеб полностью — почетный долг земледельцев.

ЗЯБЬ ВСПАХАНА

Механизаторы колхоза им. XXI партс'езда Беловского района закончили вспашку зяби. Обработано под посев 1969 года 4.500 гектаров почвы.

В эти дни отличились в поле передовые трактористы — коммунисты И. И. Беляев и Т. Т. Буслаев. Вместо семи гектаров по норме они вспахали за смену по 10—11 гектаров.

Близки к завершению вспашки зяби колхоз им. Ильича и совхоз «Пермяковский».

(Корр. «Кузбасса»).

БЕСЕДА В КРЕМЛЕ

В Кремле 25 сентября состоялась беседа Генерального секретаря ЦК КПСС Л. И. Брежнева, Председателя Президиума Верховного Совета СССР Н. В. Подгорного и Председателя Совета Министров СССР А. Н. Косыгина с шахиншахом Ирана Мохаммедом Реза Пехлеви.

Во время беседы, прошедшей в дружественной, откровенной обстановке, состоялся полезный обмен мнениями по вопросам дальнейшего развития и укрепления двусторонних добрососедских отношений между СССР и Ираном, в том числе по вопросам дальнейшего расширения успешно развивающегося экономического сотрудничества между двумя странами, а также по актуальным международным проблемам.

ОТЪЕЗД ДЕЛЕГАЦИИ КПСС В БУДАПЕШТ

25 сентября в Будапешт для участия в заседаниях рабочей группы и комиссии по подготовке Международного совещания коммунистических и рабочих партий отбыла делегация Коммунистической партии Советского Союза.

В состав делегации входят секретарь ЦК КПСС Б. Н. Пономарев (руководитель), секретарь ЦК КПСС К. Ф. Катушев, член ЦК КПСС П. Н. Федосеев, заместитель заведующего Международным отделом ЦК КПСС А. И. Кусков.

НА ОСНОВЕ РАВНОПРАВИЯ И ВЗАИМНОЙ ВЫГОДЫ

СЕМИНАР ООН В МОСКВЕ

У входа в здание Всесоюзной Академии внешней торговли в Москве на флагштоках подняты флаги СССР и ООН. Здесь 25 сентября начал работу международный семинар «Государственная торговля» для представителей стран экономической комиссии ООН для Азии и Дальнего Востока (ЭКАДВ). Целью семинара, который проводится по инициативе этой комиссии, является ознакомление с опытом государственной торговли Советского Союза.

В семинаре участвуют представители Индии, Индонезии, Ирана, Малайзии, Непала, Пакистана, Сингапура, Филиппин, Цейлона, а также ответственные сотрудники секретариата ЭКАДВ.

Семинар открыл ректор академии Б. С. Ваганов. С приветствием к гостям обратился заместитель министра внешней торговли СССР П. Н. Кумыкин. Он отметил, что торговля Советского Союза с развивающимися странами, в том числе со странами ЭКАДВ, постоянно растет и что имеются благоприятные возможности для дальнейшего ее расширения на основе равноправия и взаимной выгоды.

Затем выступил первый заместитель председателя Государственного комитета Совета Министров СССР по внешним экономическим связям И. В. Аркипов. Он подчеркнул, что Советский Союз вносит свой вклад в дело оказания технической помощи развивающимся странам через ООН и ее специализированные организации. В настоящее время СССР имеет соглашения о сотрудничестве на двусторонней основе с 35 развивающимися странами.

Исполнительный секретарь ЭКАДВ У Ньюн выразил благодарность Советскому правительству за предоставленную возможность провести семинар и отметил важное значение этой встречи. Ознакомление с опытом СССР, подчеркнул он, будет способствовать расширению торговли стран района ЭКАДВ с Советским Союзом и другими социалистическими странами.

Семинар продлится до 22 октября. С докладами выступят видные советские ученые и специалисты. Гости совершат поездку в Ленинград и Одессу.

(ТАСС).

II СЪЕЗД ХУДОЖНИКОВ РСФСР

25 сентября в Колонном зале Дома союзов открылся второй с'езд художников Российской Федерации.

Вступительным словом с'езд открыл один из старейшин советского искусства народный художник СССР, лауреат Ленинской премии А. А. Пластов.

С отчетным докладом о работе правления Союза художников РСФСР выступил и. о. первого секретаря правления В. Я. Коновалов.

В работе с'езда принимают участие член Политбюро ЦК КПСС, Председатель Совета Министров РСФСР Г. И. Воронов, кандидат в члены Политбюро ЦК КПСС, секретарь ЦК КПСС П. Н. Демичев. (ТАСС).

ЗА ЕДИНСТВО ПРОФСОЮЗНОГО ДВИЖЕНИЯ

24 сентября 1968 года в Москве состоялась встреча делегаций профцентров, в которой приняли участие делегация болгарских профсоюзов во главе с председателем Центрального совета профсоюзов Р. Коритаровой, делегация венгерских профсоюзов во главе с генеральным секретарем Всевенгерского совета профсоюзов Ш. Гашпаром, делегация профсоюзов ГРД во главе с председателем Центрального правления Об'единения свободных немецких профсоюзов Г. Варнке, делегация польских профсоюзов во главе с председателем Центрального совета профсоюзов Польши И. Лога-Совиньским, делегация советских профсоюзов во главе с председателем Всесоюзного Центрального Совета Профессиональных Союзов А. Шелепиным, делегации Всеобщей конфедерации труда Франции в составе председателя ВКТ Б. Фрашона, генерального секретаря ВКТ Ж. Сеги и секретаря ВКТ А. Бертело.

На встрече было рассмотрено положение в международном профсоюзном движении и проведен обмен мнениями о деятельности ВФП.

Было единодушно подчеркнуто, что сегодня особое значение приобретает сплоченность рядов рабочего класса и его профсоюзных организаций.

По вопросу о положении в Чехословакии участники совещания обменялись взаимной информацией о позициях соответствующих профцентров. Они подчеркнули, что разногласия по данному вопросу не должны ослаблять сотрудничества и совместных действий между профсоюзами и нужно принять все меры к тому, чтобы они не были использованы врагами единства для раскола международного профсоюзного движения и подрыва авторитета Всемирной федерации профсоюзов.

Участники встречи пришли к выводу о необходимости проводить и впредь двусторонние и многосторонние встречи между различными национальными профцентрами, которые в нынешних условиях должны помочь в решении проблем, выдвигаемых потребностью координации усилий, необходимых для достижения их совместных целей, в интересах благосостояния трудящихся, социального прогресса, обеспечения безопасности в Европе и мира.

Являясь членами Всемирной федерации профсоюзов, участники встречи выразили свою решимость укреплять ВФП, оказывать поддержку ее деятельности.

ВЫСОКАЯ НАГРАДА

Указом Президиума Верховного Совета РСФСР за многолетнюю активную работу в партийных органах и в связи с 60-летием со дня рождения награжден Почетной грамотой Президиума Верховного Совета РСФСР Трегубов Николай Андреевич — председатель партийной комиссии при Кемеровском обкоме КПСС.

ПРОЕКТНЫЕ МОЩНОСТИ досрочно!

КОМПАС ПОИСКА

Откровенно говоря, нашему цеху не повезло. Сперва его намечали сделать чугунолитейным. Проектный институт рассчитал производственные мощности, запроектировал соответствующее оборудование. Но завод больше нуждался в заготовках из низкоуглеродистых и легированных сталей. Позднее решили сделать цех сталелитейным. Это случилось уже после того, как цех построили.

Начались переделки. В новом проекте оказалось множество ошибок. Неправильно запланировали расстановку технологического оборудования, не продумали, как удалять воду из подземных подвалов, слабой была вентиляция. Монтажные организации умудрились так поставить часть оборудования, что оно до сих пор не действует.

Предстояла громадная работа, конечная цель которой — бесперебойно выпускать продукцию, освоить проектную мощность. Такая задача была по плечу только хорошо организованному и подготовленному коллективу.

По рекомендации парткома завода в новый цех были направлены лучшие кадры. На должности старших мастеров послали коммунистов В. И. Купченкова, Я. Д. Пузыря, Д. Ф. Баранова. Каждый из них имеет большой опыт организаторской работы.

Когда на каком-нибудь участке создавались особые трудности, туда направляли коммунистов. К примеру, плохо работало обрубочное отделение: не хватало квалифицированных бензорезчиков. Партийное бюро поручило сталевару Степану Гурьяновичу Иконникову, депутату городского Совета, обучить нужное количество бензорезчиков. Организовали курсы. Из Степана Гурьяновича получился неплохой преподаватель. Вскоре обрубочное отделение стало работать нормально.

Сначала в партийной организации цеха было лишь 8 коммунистов. Теперь нас 22. Рост пока что идет не за счет приема в партию. Это и понятно. Коллектив по существу только складывается. Идет приток партийных сил из других цехов. Там понимают всю важность стоящих перед нами задач.

Партийная организация наладила выпуск стенной газеты, которая рассказывает об опыте лучших бригад. С первых же дней жизни цеха об'явлена война лодырям, прогульщикам. В этом деле большую роль сыграл стенкоровский актив. Не вышел на смену рабочий Лобанов — на следующий день в цехе красовалась «молния», в которой едко высмеивался прогульщик. Оперативные «молнии» помогли создать общественное мнение вокруг нарушителей дисциплины, настроить самих рабочих на борьбу с ними.

Коллектив решил основную проблему цеха: пуск технологического оборудования. Здесь — судьба нашего производства. На заседаниях партийного бюро заслушиваем отчеты старших мастеров, начальников смен и служб, рабочих-коммунистов о выполнении производственных заданий.

Слабым местом у нас был землеприготовительный участок. Плохо работало оборудование. Партийное бюро потребовало от механика А. Е. Литвинова об'яснить, почему слесари не справляются со своими обязанностями, предложить меры, которые бы устранили недостаток. Разговор в партбюро помог исправить ошибки.

Под особый контроль взяли коммунисты все ценные предложения относительно организации производства. Были заново перепланированы площадки для установки формовочных машин, пущен пластинчатый конвейер подачи литья, внедрено несколько рационализаторских предложений. Цех все в больших об'емах дает литье, необходимое машиностроительному заводу. В декабре прошлого года, например, выдали 119,9 тонны, а в августе — уже 585 тонн.

Теперь перед коллективом новая большая задача — освоить проектную мощность. К концу года намечаем выпускать до тысячи тонн стали в месяц, а в будущем году — 1.850 тонн. Как с этой задачей справиться?

Во многом тут нам помогает почин коллектива Западно-Сибирского металлургического завода. Об инициативе запсибовцев мы говорили на партийном собрании. Коммунисты решили в честь 100-летия со дня рождения В. И. Ленина досрочно освоить проектную мощность цеха. Пример Запсиба стал для нас компасом к новым достижениям.

Подбор кадров и сегодня остается вопросом, во многом не решенным. Нам надо укрепить службы механики и энергетики знающими специалистами. Нужны квалифицированные рабочие. Подбором занимается администрация. В цех уже направили выпускников высших и среднетехнических учебных заведений, знающих литейное производство. Дальнейшая работа с ними — наше дело. Мы должны помочь молодым командирам производства получить навыки организаторов, воспитателей коллективов бригад, смен, участков.

По предложению коммунистов утверждены разработанные инженерами мероприятия, которые позволят досрочно освоить проектную мощность. Для уменьшения потерь от брака намечена реконструкция электропечей, ленточных конвейеров и бегунов. Значительно повысится производительность цеха. Самое узкое место у нас — машинная формовка по выпуску вагонеточного литья. Решено усовершенствовать конструкцию дозаторов формовочной смеси и добиться не менее десяти с'емов в час. Немало предложений внесли инженеры, техники, рабочие, чтобы улучшить условия труда: ведь от этого в большой степени зависит его производительность. Осуществим до конца проект вентиляции, удалим грунтовые воды из подземных галерей цеха, заменим морально устаревшее оборудование на формовочном участке.

Нет смысла перечислять все, что намечено сделать. Скажу только, что программа, утвержденная партийным бюро, довольно обширна. Коммунисты взяли под контроль ее выполнение. А что такое контроль? Прежде всего — помощь.

Открылась у нас своя цеховая столовая. Трудящиеся получили возможность не простаивать в очередях во время обеда, и это, безусловно, положительно скажется на производстве.

Коммунисты постановили: на каждом собрании заслушивать отчеты руководителей и ряд рабочих о их конкретных делах, способствующих досрочному освоению проектной мощности цеха. Каждый такой отчет будет дисциплинировать людей, сплачивать молодую цеховую организацию.

Н. ДОТОЛЕВ,
член партбюро цеха машиностроительного завода имени Ивана Черных.

г. Киселевск.

ЛИЦО РУДНИКА—

НА ПЕРВЫЙ взгляд, на шахтах треста «Кемеровоуголь» дела идут неплохо. Есть приличный плюс с начала года, улучшились технико-экономические показатели. Пересчитаны цены на уголь. Руководители знают, сколько убытков и прибылей дает его реализация. И если бы не требовалось отвечать на вопрос — какой ценой добывается уголь, сколько требует он физического труда — причин для беспокойства у управляющего трестом П. Ф. Шарапова, пожалуй, и не было бы. Но в этом как раз и суть вопроса.

Оговоримся сразу — шахты Кемеровского рудника на особом счету. Сложнейшие залегания пластов, обилие опасных и вредных газов, разбросанность выработок, солидный возраст и затянувшаяся на многие годы реконструкция большинства предприятий. С этим приходится считаться всякий раз, когда речь заходит о том, почему кемеровские горняки имеют самую низкую производительность труда и самую высокую в бассейне себестоимость угля.

Нельзя сказать, что на шахтах не внедряют новую технику. Уровень автоматизации отдельных комплексов и установок на 1,3 процента выше среднего по комбинату «Кузбассуголь». Автоматизированы все вентиляторы главного проветривания. На шахтах «Южная», «Бирюлинская-1», «Ягуновская» заканчивается монтаж аппаратуры «Ветер» для дистанционного контроля и управления вентиляторами местного проветривания. Непосредственно на добыче угля работают 7 механизированных крепей, 24 комбайна (три года назад их было всего 4). Составляются и планы НОТ для совершенствования организации труда и производства. С помощью ученых, медиков, социологов разработан комплексный план для шахты «Северная», в котором рассмотрены вопросы улучшения организации и условий труда на рабочих местах, сокращения ручных операций, совершенствования структуры управления и организации производства в целом по шахте.

Но все эти работы не внесли изменений в технико-экономические показатели. Техническое перевооружение, совершенствование организации производства обеспечили лишь поддержание уровня, достигнутого в прошлом. Вперед не было сделано ни одного серьезного шага. Производительность труда по сравнению с 1965 годом поднялась лишь на 1 процент, а с 1962 года среднегодовой ее прирост составил всего 0,9 процента. В прошлом году производительность очистного забоя составила всего 4.690 тонн в месяц, а темпы проведения подготовительных выработок главного направления — 69 метров при 90 метрах по комбинату «Кузбассуголь».

Главная причина — в высокой трудоемкости добычи угля, слишком большом об'еме ручного и тяжелого физического труда. На добыче каждой тысячи тонн угля в сутки занято на 22 процента горняков больше, чем в среднем по комбинату. За шесть лет удельный вес ручного труда снизился всего на 3,9, а тяжелого — на 5,7 процента.

В последние годы уровень механизации труда на шахтах снизился. И снизился главным образом из-за отсутствия глубокого анализа, перспективного планирования с учетом возможностей и условий механизации работ. Из 39 очистных и 102 подготовительных забоев, где горногеологические условия позволяют механизировать навалку угля и погрузку породы, в 25 и 53 эти работы выполняются вручную. А для кого секрет, что эти операции на шахтах наиболее трудоемки? В тресте и на шахте «Промышленская» никто не мог об'яснить, почему только в 2 очистных из 5 и в 3 подготовительных забоях из 9 применяются механизированные комплексы, угле- и породопогрузочные машины. А между тем уже полгода на шахте не могут закончить монтаж комплекса П ОМКТ-10. Не используется и углепогрузочная машина УП-3. В течение четырех лет устанавливают на шахте козловой кран возле мехцеха и материального склада. Оборудование и материалы на шурфах и бремсбергах грузятся и доставляются в очистные и подготовительные забои вручную. Всего в тресте ручным и тяжелым физическим трудом занято более 50 процентов рабочих. Где уж тут ждать резких темпов роста производительности труда!

Отсутствием инженерного поиска об'ясняется и тот факт, что на всем руднике сегодня работает только один проходческий комбайн, хотя только на «Березовской-1» есть условия для применения трех комбайнов. На этой шахте вручную производится обмен вагонеток на нижней и верхней приемных площадках клетевого ствола, хотя эти операции легко могут выполняться автоматически. Ручные работы по поддержанию и ремонту выработок составляют у березовцев до 100 процентов. Правда, в настоящее время угольная промышленность вообще не располагает машинами для механизации этих работ. Но почему же тогда не используется другой прогрессивный путь снижения трудоемкости — более широкое применение металлического и бетонного крепления выработок? За первое полугодие шахта выполнила план по новым видам крепи на подготовительных работах лишь на 37 процентов, причем по сравнению с соответствующим периодом прошлого года закреплено на 681 метр меньше. Не случайно удельный вес ручного труда на подготовительных работах очень высок — 54,2 процента, а

Четвертый год будет вести политические занятия в комсомольском кружке Е. П. Сычева, Ее слушатели — лаборанты, техники-лаборанты ЦЗЛ азотнотукового завода. Вот и сейчас собрались они в красном уголке цеха вокруг своего пропагандиста.

— Нынешний учебный год — особенный, — говорит Елена Пантелеймоновна, — будем изучать труды В. И. Ленина. Начнем занятия темой: «Учиться коммунизму».

Фото П. Костюкова.

Новости События Факты

И снова на Запсиб за опытом

Доменщики Западно-Сибирского завода первыми в мировой практике внедрили многоразовый выпуск чугуна и за счет этого новшества в рекордно короткий срок освоили проектную мощность домны-гиганта.

В июне этого года с опытом передовиков знакомилась большая группа специалистов из Нижнего Тагила, Магнитогорска, Липецка и других городов. Теперь приехали старшие мастера всех доменных цехов Союза. Они изучают горновое хозяйство, механизацию трудоемких процессов и 10—12-разовый выпуск металла на большегрузной доменной печи.

Слушателям всесоюзной межзаводской школы читают лекции и дают консультации начальник доменного цеха Б. И. Ашпин и обер-мастер А. С. Дементьев.

Подписчик—каждый шахтер

Третью декаду идет подписка на периодическую печать. А горняки шахты «Редаково» треста «Куйбышевуголь» ее уже почти закончили. Большой популярностью у шахтеров пользуются партийные издания: «Правда», «Советская Россия», «Коммунист», «Партийная жизнь», «Работница» и «Политическое самообразование».

Общественным распространителям печати на шахте потребовалось пятнадцать дней для того, чтобы провести подписку среди 1.500 трудящихся. Всего горняки этого предприятия выписали уже свыше пяти с половиной тысяч экземпляров газет и журналов на 1969 год.

Без отрыва от производства

В Новокузнецком сельскохозяйственном техникуме шестой год действует заочное экономическое отделение. Без отрыва от производства его закончили 85 человек.

Специальное экономическое образование получили директор совхоза «Кузедеевский» Н. К. Ермилов и бухгалтер из совхоза «Осинниковский» М. Г. Кливер. После окончания заочного отделения техникума стал работать главным экономистом совхоза «Осинниковский» В. Тихенко.

Заканчивают заочно техникум бухгалтеры совхозов «Безруковский» и «Таштагольский» Ф. П. Амзоров и Г. А. Дудина, бухгалтер птицефабрики А. П. Вольхина.

Новая школа в Пестерях

У ребят села Старые Пестери Беловского района на днях был большой праздник: горняки шахты «Сигнал» инициативным способом построили им новое школьное здание.

Начальник шахты Н. П. Хлебников вручил второкласснику Сереже Рассказову символический ключ от новой школы и пожелал ребятам успехов в учебе и общественной жизни.

«Жаворонок» в Степном

«Жаворонок» — такое ласковое название дали жители поселка Степной Новокузнецкого района только что открывшемуся детскому саду, построенному Кузбасской птицефабрикой.

Большой, светлый дом стал украшением поселка. В детском учреждении—просторные спальни, нарядные комнаты для игр, столовая, веранда, грибки с песком.

Детский сад построен за счет прибылей, которые получила птицефабрика от рентабельной работы.

Ф. МИНИЧЕВ.

ПАРТОРГАНИЗАЦИИ ЗАВОДА—40 ЛЕТ

Беловский цинковый завод — детище первой пятилетки. Первый и пока единственный в Сибири, он имеет богатую историю. Постановлением бюро Сибкрайкома ВКП(б) 31 мая 1928 года начальником вновь строящегося цинкоплавильного завода был утвержден инженер-коммунист С. В. Файер, много сделавший для строительства и пуска завода.

Строительную площадку для завода облюбовали в районе небольшой деревни Белова. На Кузнецкцинкстрое развернулась кипучая работа. Первыми строителями завода были крестьяне окрестных сел.

29 сентября 1928 года на стройке создается партийная ячейка, состоящая тогда из 14 коммунистов. Через полтора года партийная ячейка была реорганизована в партколлектив с тремя цеховыми ячейками (хозяйственного, строительного отделов и механической мастерской). Члены бюро партколлектива распределили между собой обязанности. Один возглавил производственный сектор, другой — культурно - массовый, третий вел пропагандистскую часть, четвертый руководил шефской работой. Общественные организации цинкстроя проводили тогда большую работу среди крестьян, вступающих на путь коллективизации.

Бачатский райком партии, на учете которого в те годы стояли коммунисты цинкстроя, отозвал штатного пропагандиста с Гурьевского металлургического завода, входившего также в Бачатский район, и перебросил на Беловский цинковый.

Молодой коллектив строителей весной 1929 года включился в социалистическое соревнование, только что развернувшееся тогда между производственными коллективами Кузбасса. 7 мая 1929 года цинковики послали свою делегацию на другую крупнейшую стройку первой пятилетки — Кузнецкстрой и заключили с его коллективом договор о социалистическом соревновании. В марте 1930 года на IX Бачатской районной партийной конференции по докладу тов. Файера широко обсуждался ход работ на цинкстрое. К этому времени на стройке было уже 43 ударные бригады.

Летом этого же года, в дни, когда в Новосибирске проходила пятая Сибирская краевая партконференция, трудящиеся Кузнецкцинкстроя рапортовали конференции о своих первых успехах: «Заверяем пятую Сибпартконференцию о своей готовности совместного преодоления всех трудностей, на деле докажем способность нашего коллектива быть помощниками ВКП(б) и рабочему классу в его великом социалистическом строительстве» — говорится в рапорте. В декабре того же года управление Цинкстроя в письме центральному комитету профсоюза строителей сообщало: «Наш коллектив... почти на год раньше намеченного срока передает в эксплуатацию первый в Сибири цинкодистилляционный завод».

Коллектив строителей цинкового завода сдержал свое слово. На первой плитке, которая ныне хранится в Москве, в музее В. И. Ленина, имеется надпись: «Беловский цинковый завод. Первенец сибирской пятилетки. 1 января 1931 года».

Для того, чтобы обеспечить бесперебойное снабжение нового завода сырьем с Салаирского рудника, от г. Гурьевска до г. Салаира была проложена железнодорожная ветка.

На базе строительства завода вырос новый рабочий поселок Белово. На 1 января 1932 года в нем насчитывалось 13,5 тысячи жителей. Постановлением Президиума ЦИК СССР 10 мая 1931 года центр Бачатского района был перенесен в рабочий поселок Белово, район стал называться Беловским. В 1938 году рабочий поселок был преобразован в город. Население его быстро росло. По переписи 1939 года здесь проживало уже больше 43 тысяч человек, а через 20 лет — в 1959 году — 107 тысяч. Нынче город шахтеров, металлургов и энергетиков вместе с рабочими поселками насчитывает более 157 тысяч жителей.

В коллективе завода трудится 70 почетных металлургов. Среди них такие прославленные люди, как Герой Социалистического Труда Сергей Федорович Плавченко, кавалер ордена Славы трех степеней Григорий Иванович Кузнецов. Десятки рабочих и инженерно-технических работников награждены орденом Ленина.

Начав свою жизнь 40 лет назад, парторганизация Беловского цинкового завода сегодня возмужала, стала крупным, крепко спаянным отрядом. В ее рядах ныне более четырехсот коммунистов, идущих в авангарде дружного коллектива.

А. МАЗЮКОВ,
зав. партийным архивом обкома КПСС.

«НЕ ВЫПОЛНИЛ ЗАДАНИЕ— НЕ ПОКИДАЙ СТРОЙПЛОЩАДКУ!»—

под таким девизом трудились строители и монтажники в горячие предпусковые дни на сооружении первой домны Запсиба. Сейчас, когда на строительстве кислородно-конверторного цеха наступили напряженные дни, бригада Ивана Мартынюка из Западно-Сибирского монтажного управления треста «Сибметаллургмонтаж» предложила снова возобновить этот лозунг. Призыв получил на стройплощадке широкий отклик и был одобрен бюро Заводского райкома КПСС г. Новокузнецка.

В эти дни бригада И. Мартынюка занята на сооружении кислотопровода к конверторному цеху и систематически выполняет по полтора задания в смену.

НА СНИМКАХ: слесари-монтажники Ю. ЗУЕВ, А. ШАРАПОВ и бригадир И. МАРТЫНЮК; идет монтаж кислотопровода.

Фото В. Дунаева.

ПО СТРАНИЦАМ «ЭКОНОМИЧЕСКОЙ ГАЗЕТЫ»

Проблемы быстрейшего освоения проектных мощностей на предприятиях Павлодарского промышленного узла приобретают особое значение. Этой теме и было посвящено заседание «делового клуба», проведенное редакцией «Экономической газеты» и Павлодарским обкомом КП Казахстана. Материалы этого совещания в Павлодаре опубликованы в тридцать девятом номере еженедельника.

Как уже сообщалось, межведомственная комиссия при Госплане СССР одобрила «основные положения образования и использования централизованных фондов материального поощрения и развития производства в производственных трестах, об'единениях, комбинатах и управлениях, переводимых на новую систему планирования и экономического стимулирования». Выполняя просьбу читателей, редакция опубликовала консультацию о порядке расчета средств централизованного фонда материального поощрения.

Министерство торговли СССР утвердило весьма важный документ — «Особенности применения положения о социалистическом государственном производственном предприятии к государственным предприятиям и организациям торговли и общественного питания и организациям орсов и урсов других министерств». По просьбе читателей текст этих «особенностей» напечатан в справочном столе «Экономической газеты».

Проект нового закона о земле — основы земельного законодательства Союза ССР и союзных республик — это важнейший нормативный акт, исключительно большой труд по кодификации и совершенствованию земельного законодательства. Принятие основ позволит более успешно выполнять общенародную задачу по правильному и наиболее целесообразному использованию земель, охране их и всемерному повышению плодородия почв. Публикацией статьи А. Денисова и Б. Алексеева «Земля и закон» в «Экономической газете» началось обсуждение этого проекта.

(ТАСС).

УСЛОВИЯ ТРУДА ШАХТЕРОВ

ЗА ВЫСОКУЮ КУЛЬТУРУ ПРОИЗВОДСТВА

темпы их сокращения значительно ниже, чем на добыче угля.

Мы взяли для примера шахты, где трудно что-либо возразить в защиту крайне слабого влияния инженерных служб на темпы технического прогресса. Наличие большого об'ема ручного труда на нет сводит на этих предприятиях ту огромную работу, которая проводится по внедрению новых комплексов, крепей, комбайнов. Если, к примеру, на шахте «Чертинская-Южная» производительность труда рабочих по добыче составляет 83,7 тонны, то на «Березовской-1» (условия примерно равные) — всего 60,7 тонны, причем за 2,5 года она поднялась только на 5,8 тонны.

Между тем далеко не горно-геологическими условиями, а скорее безразличием и самоуспокоенностью (все равно, дескать, бесполезно!) можно об'яснить весьма высокую трудоемкость, большой об'ем ручных и тяжелых работ на шахтах «Северная», «Южная», «Ягуновская». На шахте «Северная», по существу не имеющей очистной и проходческой техники, трудоемкость снижается именно на очистных и подготовительных работах, а на подземном транспорте, содержании и ремонте выработок и путей она растет. Уж не считают ли руководители шахты тт. Елисеев и Верещагин, что такую технику, как путеочистительные, осланцовочные машины, монорельсовые дорожки, нельзя применять из-за сложных условий и высокой газообильности? Кстати, на этой шахте, пожалуй, как ни на одной в бассейне, мало заботятся о замене устаревшего оборудования. Можно встретить ненадежные конвейеры РТУ-30, малопроизводительные насосы КСМ и АЯП, лебедки БГ-800 и др., не поддающиеся автоматизации, требующие для обслуживания мотористов.

Удивляет недоверие, которое проявляется на шахтах треста к автоматике. И не случайны такие метаморфозы. На автоматизированных (!) скребковых и ленточных конвейерных линиях работает около 200 мотористов. 72 люкогрузчика обслуживают автоматизированные погрузочные пункты. В десяти ламповых, переведенных на самообслуживание, занято 166 человек. Всего по тресту автоматизированными установками управляет на шахтах около 700 человек. Отдельные руководители ссылаются на низкую надежность средств автоматики. В это трудно поверить, если на шахте «Березовская-1» (главный механик т. Каплун) на автоматизированном скиповом под'еме терриконика используют четырех машинистов, а на шахте «Южная» под'ем в двух сменах работает без них.

Все эти примеры показывают, что управляющий трестом «Кемеровоуголь» т. Шарапов, его службы не выработали четкого курса, направленного на сокращение ручного труда, не приняли своевременных и достаточных мер для механизации и автоматизации не только основных, но и вспомогательных процессов. А отсюда и результат: удельный вес трудоемкости работ снижается очень медленно, 60 процентов рабочих занято ручным трудом. Происходит это потому, что принижена требовательность к руководителям шахт за облегчение условий труда шахтеров, мероприятия порой планируются формально, без учета реальной обстановки. Так, на шахте «Южная» в 1967 году из 19 планируемых работ по механизации и автоматизации выполнено только 10, причем о таких важных мероприятиях, как автоматизация шурфовых вентиляторов, механизация складских работ, вообще забыли. При более глубоком анализе создается впечатление, что трест «Кемеровоуголь», находящийся в областном центре, под боком у комбината «Кузбассуголь», живет обособленно, варится в собственном соку. Взять изучение передового опыта родственных предприятий. Считаные единицы специалистов бывают в творческих командировках, почти не проводятся школы передового опыта по механизации и автоматизации. На шахтах почти ничего не знают о передвигающихся по рештакам тележках для транспортировки оборудования конструкции рационализаторов шахты им. Ем. Ярославского, средствах механизации выгрузки сыпучих материалов, давно применяемых в тресте «Киселевскуголь», вентиляционных дверях осинниковских инженеров и других новшествах, успешно применяемых на шахтах Кузбасса.

Немалая вина за это ложится на руководителей комбината «Кузбассуголь». Здесь с необычайной легкостью умеют навешивать ярлыки: «шахта комплексной механизации», «конвейеризации», «сплошной автоматизации» и т. д., хотя далеко не всегда это подкрепляется практическими делами. На шахтах «Чертинская-Южная», «Полысаевская-3» и ряде других, например, сроки комплексной механизации и автоматизации переносились из года в год, а вот «Бирюлинской-1» уже в проекте нарекли это многообязывающее название. Однако всем известно, что сдана она в эксплуатацию с отклонениями от проекта. В этих условиях следовало бы сосредоточить основное внимание на механизации и автоматизации производственных процессов, ускорить освоение проектной мощности. Но за три года, при проектной суточной добыче 4 тыс. тонн угля, шахта едва достигла двух тысяч. Производительность труда рабочего по добыче здесь не только не растет, но даже снизилась по сравнению с прошлым годом и в 2,5 раза ниже проектной. Более 70 процентов рабочих занято на ручных и трудоемких операциях. Уровень механизации на подготовительных работах составляет 8,3 процента, а удельный вес тяжелых ручных работ на доставке материалов — 85,4 процента. Выработки захламлены, залиты водой. На поверхности занято 28,5 процента рабочих, а бригады проходчиков по полсмены вручную перетаскивают рудстойки и плаки от лесобазы до шурфа, тратят уйму времени на поиск скоб, цепей и других материалов, которые в достатке имеются на шахте.

Не удивительно, что с вводом новой «комплексно-механизированной» шахты численность рабочих, занятых ручным трудом, сразу увеличилась по тресту на 514 человек, или на 12 процентов. Но такое положение не вызвало тревоги в комбинате, не заставило его руководителей принять энергичные и безотлагательные меры к тому, чтобы шахта, которая дает крайне ценные коксующиеся угли, быстро встала на ноги.

Упрека заслуживают и наши научные центры, прежде всего КузНИУИ, который до последнего времени не внесли существенного вклада в концентрацию горных работ, создание средств малой механизации трудоемких операций. А в них шахты ощущают острый недостаток.

Нельзя забывать, что сокращение трудоемкости добычи угля на шахтах — проблема далеко не только техническая. Она, главным образом, — проблема социальная. Ее успешное решение позволит создать горнякам условия для радостного, вдохновенного труда, воспитывать в них чувства патриотизма и любви к родному предприятию. Об этом нам убедительно говорит опыт шахт «Зыряновская», им. 7 Ноября, Бачатского разреза и других предприятий.

В Кузбассе сейчас идет смотр-соревнование за высокую культуру производства в честь 100-летия со дня рождения В. И. Ленина. У угольщиков Кемеровского рудника есть все возможности вскрыть большие резервы резкого сокращения трудоемкости, снижения тяжелых ручных работ. Программа, намеченная на ближайшие два года, предусматривает значительное облегчение труда горняков во всех звеньях производства и рост производительности труда на 19 процентов.

Рассмотрев меры по снижению трудоемкости добычи угля, бюро обкома КПСС обязало руководителей треста «Кемеровоуголь» сосредоточить внимание инженерно-технических работников и рабочих шахт на внедрении комплексной механизации и автоматизации производственных процессов, повышении эффективности использования горной техники, улучшении организации труда и производства, резком сокращении ручных работ; добиться значительного повышения эффективности производства и роста производительности труда. Комбинату «Кузбассуголь» предложено шире развернуть соревнование за досрочное освоение производственных мощностей угольных предприятий с обеспечением снижения трудоемкости добычи угля. Со своей стороны Березовскому горкому, Рудничному райкому КПСС г. Кемерова, партийным и профсоюзным организациям шахт предложено поднять ответственность руководителей предприятий, инженерно-технических работников за снижение трудоемкости работ, за рост технического уровня предприятий, улучшение труда шахтеров. Все это позволит мобилизовать трудящихся на досрочное выполнение пятилетнего плана и достойно встречу 100-летия со дня рождения В. И. Ленина.

П. ЛАВЛИНСКИЙ,
инструктор отдела угольной промышленности обкома КПСС.

К ПОЛОЖЕНИЮ В ЧЕХОСЛОВАКИИ

Сообщения из Чехословакии свидетельствуют о дальнейшем развитии процесса нормализации обстановки на основе Московских соглашений. Работа промышленных предприятий, сельхозкооперативов и государственных хозяйств, транспорта характеризуется активным стремлением трудящихся обеспечить выполнение народнохозяйственных планов, упрочить позиции социализма во всех областях жизни страны — в ходе уборки урожая воины союзных армий оказали и оказывают помощь труженикам села. Население с благодарностью воспринимает эту помощь. Расширяются дружественные связи трудящихся ЧССР с воинскими частями Советского Союза и других социалистических стран.

Несомненным является то, что в сознании все более широких слоев населения Чехословакии растет понимание огромного значения действий союзных социалистических государств, итогов переговоров в Москве для защиты завоеваний социализма в ЧССР, коренных интересов чехословацкого народа.

Здоровые процессы нормализации жизни в Чехословакии несомненно шли бы гораздо быстрее, если бы этому не противодействовали враждебные делу социализма силы. Продолжает действовать контрреволюционное подполье: совершаются акты террора против честных коммунистов, диверсии, распространяются контрреволюционные листовки и нелегальная литература. На заводе «Мотор» в г. Ческе-Будеевице на днях появилась листовка, в которой содержится призыв: нанести «кровавый удар коммунистам». Имеются случаи надругательства над памятниками советским воинам, погибшим в боях за освобождение Чехословакии от фашистского ига.

В печати уже не раз приводились факты о том, что некоторые органы массовой информации в Чехословакии до сих пор не только не прекратили антисоциалистическую пропаганду, но пытаются даже усилить ее. Это находит свое выражение во многих прямых и завуалированных наскоках на Московские соглашения, в призывах уклоняться от их выполнения, в стремлении разжигать националистический угар, подорвать чувства дружбы к братским народам социалистических стран, очернить идеи социализма.

Чем же об'яснить все это? Ведь известно, что правительственные органы ЧССР приняли решения о наведении порядка в органах массовой информации и прекращении антисоциалистической пропаганды.

Дело в том, что большинство газет, редакций радио и телевидения остается в руках тех самых лиц, которые на протяжении длительного времени атаковали Компартию Чехословакии, основы социалистического строя, принципы пролетарского интернационализма, дружбы с народами Советского Союза и других социалистических стран.

Более того, за последнее время в выступлениях некоторых руководящих деятелей ЧССР содержатся, как это ни странно, восхваления в адрес тех, кто вел средства массовой информации по антинародному пути, и даже заигрывание с теми, кто должен нести прямую ответственность за идеологическую подготовку контрреволюционного переворота.

Такие выступления в поддержку людей, которые призывали в печати, по радио и телевидению к изменению политического строя в Чехословакии, ее отторжению от содружества социалистических стран, к кровопролитию, прямо противоречат договоренности, достигнутой на переговорах в Москве, наносят большой ущерб делу нормализации обстановки в ЧССР. Недаром империалистическая пропаганда активно использует в своих целях выступления некоторых органов чехословацкой прессы.

Нельзя считать случайным, что многие из тех, кто творил черное дело в органах массовой информации ЧССР, открыто изменили родине, бежали на запад и предоставили свои услуги империалистической пропаганде. В США, ФРГ, Англии и Австрии подвизаются сейчас Когоут, Свитак, Веселы, Винтер, Мнячко, Кундера и другие, которые вели подрывную деятельность со страниц чехословацкой прессы, по радио и телевидению.

К сожалению, в Чехословакии еще не сказано правды народу об антисоциалистической деятельности этих лиц и их соучастников, и поныне подвизающихся в чехословацкой прессе. Это обстоятельство серьезно тормозит переход чехословацкой печати, радио и телевидения на подлинно социалистические позиции.

Вопрос об оценке деятельности средств массовой информации в Чехословакии имеет весьма актуальное значение, особенно в свете нынешних задач, которые решаются и которые будут решаться коммунистической партией и чехословацким народом в духе Московских соглашений, в интересах социалистической Чехословакии.

ТАСС, 25 сентября.

ФОТОГРАФИИ РАССКАЗЫВАЮТ

ИРАН. В результате сильного землетрясения в районе провинции Хорасан в восточной части страны более 8 тысяч человек погибло и столько же ранено, разрушены многие города и селения, десятки тысяч жителей остались без крова.

В районе землетрясения проводятся спасательные операции, в которых принимает участие авиация.

НА СНИМКЕ: разрушенные дома в деревне Дан Истабасе.

Фото ЮПИ—ТАСС.

Необычные картины можно увидеть на шоссейных дорогах Франции — автомашины, скользя, с трудом передвигаются по асфальту, усыпанному спелыми фруктами. Это крестьяне, протестуя против слишком низких закупочных цен на фрукты, уничтожают плоды своего труда. По сообщениям газет, этим летом уничтожено около 50 тонн персиков, 12 тысяч тонн груш.

НА СНИМКАХ: на дорогах в департаменте Гар.

Фото АФП—ТАСС.

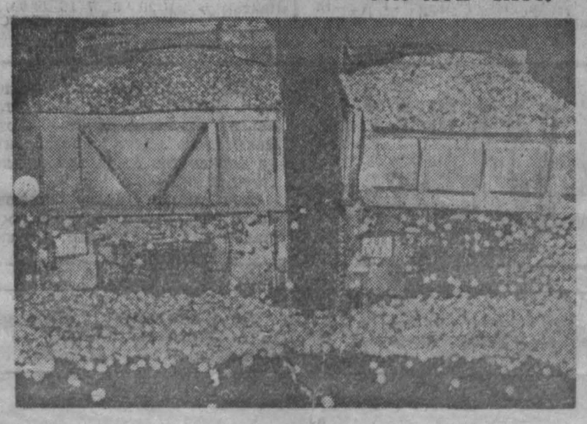

ЗАСЕДАНИЯ ПОСТОЯННОГО БЮРО И ИСПОЛКОМА АССОЦИАЦИИ ПИСАТЕЛЕЙ СТРАН АЗИИ И АФРИКИ

В Ташкенте состоялись заседания Постоянного бюро и Исполкома ассоциации писателей стран Азии и Африки.

На заключительном заседании исполком единодушно принял декларацию, в которой изложены основные принципы и задачи движения афро-азиатской солидарности литераторов на современном этапе.

В декларации отмечается, что писатели Азии и Африки—наследники древнейших культур и цивилизаций человечества, провозвестники новой жизни и строители культуры будущего, утверждающей величие человека и его идеалов свободы, дружбы и прогресса, считают, что художественное творчество должно быть тесно связано с борьбой за интересы народов, и видят свое призвание в том, чтобы отдавать борьбе за эти интересы все силы, не считаясь ни с какими трудностями и жертвами.

Империализм старого и нового типа, говорится в этом документе, потерпев за последнее время ряд сокрушительных поражений, пытается совершать диверсии против сил социализма и прогресса, а его идеологический аппарат путем различных измышлений, клеветы и политических авантюр старается отвлечь внимание мировой общественности от кровавых преступлений, которые империализм совершает во Вьетнаме, на Ближнем Востоке, на Юге Африки, в португальских колониях и в других районах мира.

Мы, писатели стран Азии и Африки, сознавая свою ответственность перед нашими народами, которые наделили нас своим доверием, сурово осуждаем империализм, колониализм и неоколониализм, которые по своей природе враждебны человеку и несут ответственность за варварскую агрессию во Вьетнаме, на Ближнем Востоке, в Южной Африке и португальских колониях.

Представители литератур стран Азии и Африки, указывается в декларации, горячо поддерживают политическую программу Национального фронта освобождения Южного Вьетнама и справедливую позицию правительства ДРВ. Они требуют немедленного прекращения бомбардировок Северного Вьетнама, прекращения всех иных военных акций против Демократической Республики Вьетнам, немедленного вывода всех войск США и их приспешников, демонтажа военных баз в Южном Вьетнаме с тем, чтобы дать возможность народу Южного Вьетнама решать свои внутренние проблемы без какого-либо вмешательства извне.

Писатели стран Азии и Африки вновь сурово осуждают империалистическую агрессию Израиля против арабского народа и требуют немедленного и безоговорочного вывода израильских войск с оккупированных арабских территорий. Они приветствуют мужественную борьбу патриотических сил португальских колоний Зимбабве и Южной Африки и конструктивные усилия в политической, социальной и культурной областях, предпринятые народными органами в освобожденных районах этих стран.

Опыт борьбы, говорится в декларации, подтверждает, что успех нашей будущей деятельности зависит от единства действий и тесной связи всех демократических и антиимпериалистических сил современности. Писатели Азии и Африки вновь подтверждают свою решимость выполнить историческую миссию, выражая стремление к единству народов, сливая их волю в единый поток освободительного движения, который окончательно разрушит цитадели империализма и подготовит почву для расцвета свободы, независимости.

☆ ☆ ☆

Исполком ассоциации принял к сведению предложение индийских представителей о проведении Четвертой конференции литераторов двух континентов в Индии в 1970 году. Решено также провести в 1969 году в Дакаре симпозиум поэтов Азии и Африки.

Утверждено положение о премии «Лотос», которая будет ежегодно присуждаться писателям афро-азиатских стран. Имена первых лауреатов будут об'явлены в январе. В жюри — Мулуд Маммери (Алжир), Мульк Радж Ананд (Индия), Сухейль Идрис (Ливан), Сухейль эль-Каламауи (ОАР), Сембен Усман (Сенегал), Чингиз Айтматов (СССР), Иосие Хотта (Япония).

Писательская ассоциация намерена активно участвовать в днях солидарности с народами Азии и Африки и будет представлена на Второй конференции в поддержку арабских народов в Каире и на Международной конференции в поддержку борьбы народов Южной Африки.

Намечен ряд мер по изданию и распространению ежеквартального журнала «Афро-азиатские литературы» и по созданию афро-азиатской библиотеки и фонотеки.

(ТАСС).

НОРМАЛИЗОВАТЬ ОБСТАНОВКУ НА БЛИЖНЕМ ВОСТОКЕ

25 сентября в Министерстве иностранных дел СССР состоялась пресс-конференция для советских и иностранных журналистов, на которой заведующий Отделом печати МИД СССР Л. М. Замятин огласил заявление в связи с положением на Ближнем Востоке.

События последних недель на Ближнем Востоке, говорится в заявлении, вновь подтверждают серьезность обстановки, сложившейся в этом районе в результате продолжающейся израильской агрессии против арабских государств.

Срывая политическое урегулирование на Ближнем Востоке, которое предусматривается решениями Организации Об'единенных Наций, правящие круги Израиля организуют одну провокацию за другой то против Иордании, то против Об'единенной Арабской Республики. Буквально каждый день израильские войска в нарушение решения Совета Безопасности о прекращении огня ведут артиллерийский обстрел городов и сел, организуют вооруженные вылазки диверсантов. На временно захваченных арабских территориях израильские войска терроризируют мирное арабское население.

В целях маскировки своей политики руководители израильского государства лицемерно утверждают, будто они ставят своей задачей лишь обеспечение безопасности Израиля. На самом же деле речь идет далеко не о безопасности Израиля, а о политике шантажа и агрессии, о стремлении удержать захваченные арабские земли. На этих землях организуются военные поселения, эксплуатируются принадлежащие арабским странам естественные богатства. В Израиле изданы даже географические карты, на которых захваченные территории трех арабских государств, а также южная часть Ливана включены в так называемые «безопасные границы» израильского государства. На днях в Израиле был создан министерский комитет во главе с премьер-министром «для управления оккупированными территориями». Сделано все это, подчеркивается в заявлении, вопреки решениям Генеральной Ассамблеи ООН и Совета Безопасности. Иными словами, Израиль делает все для того, чтобы закрепиться на оккупированных им арабских землях, игнорирует решение Совета Безопасности от 22 ноября 1967 года, главным пунктом которого является вывод израильских войск с захваченных ими территорий.

В то время как Израиль саботирует эту резолюцию, не желает по существу выполнять ни одного из ее положений, арабские государства ясно и определенно заявили о своей готовности выполнять ее и искать на этой основе возможности урегулирования.

Правительство ОАР в целях практического претворения в жизнь положений резолюции Совета Безопасности выдвинуло предложение о выработке плана-расписания, т. е. поэтапного выполнения этой резолюции. Это предложение заслуживает всяческой поддержки, поскольку оно дает возможность незамедлительно приступить к политическому урегулированию на Ближнем Востоке.

Единственным препятствием, как это по всему видно, является позиция израильского правительства, которая находит поддержку со стороны определенных кругов Соединенных Штатов Америки.

Тот путь, на который хотели бы подтолкнуть развитие нынешнего положения на Ближнем Востоке Израиль и его покровители, чреват весьма серьезными последствиями для дела мира. Поэтому долг всех миролюбивых государств — принять эффективные меры, с тем чтобы предотвратить новый опасный взрыв в этом районе.

В той борьбе, которую ведут арабские народы за свою свободу и независимость, они будут, как и прежде, иметь поддержку и помощь Советского Союза. Такая линия Советского Союза исходит из принципиальной позиции нашего государства оказывать помощь и поддержку тем странам и народам, которые являются жертвами империалистической агрессии, об'ектом империалистических интриг и заговоров.

Советский Союз считает необходимым самым решительным образом предупредить правительство Израиля о той серьезной ответственности, которую оно несет за последствия своих опасных провокаций против Об'единенной Арабской Республики, Иордании и Сирии.

(ТАСС).

УСПЕХИ ЮЖНОВЬЕТНАМСКИХ ПАТРИОТОВ

ХАНОЙ, 26 сентября. (ТАСС). Командование Народных вооруженных сил освобождения Южного Вьетнама, действующих в провинции Тэйнинь, опубликовало специальное коммюнике о победах, одержанных патриотическими силами в этой провинции за период с 17 августа по 21 сентября.

В коммюнике, переданном агентством ВИА со ссылкой на агентство Освобождение, отмечается, что за указанный промежуток времени бойцы НВСО уничтожили, ранили и захватили в плен 14 000 солдат и офицеров противника, в том числе 10.000 американских военнослужащих. Южновьетнамские патриоты уничтожили также 1.395 военных автомашин, сбили 85 самолетов, потопили 10 военных судов и захватили большое количество оружия и военного снаряжения.

ПЕРЕСАДКА ПЕЧЕНИ

ЛОНДОН, 25 сентября. (ТАСС). В Лондоне вчера была произведена третья в Англии операция по пересадке печени. Представитель лондонского госпиталя «Кингз колледж» отказался сообщить подробности о пациенте и доноре. Первая операция по пересадке печени была произведена в мае этого года. Пациент — женщина умерла через 11 недель. В июне второй пациент умер во время операции.

ВЕТЕРАН ПАРТИИ

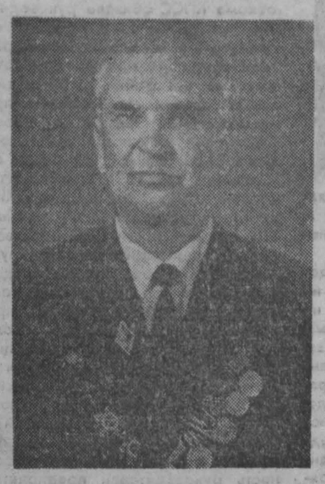

Коммунисты областного комитета народного контроля чествовали на днях члена своей парторганизации Н. П. Нефедова.

Сын старого большевика, рабочего-железнодорожника города Уфы, Николай Петрович Нефедов с юных лет связал свою судьбу с партией Ленина и вот уже 50 лет состоит в ее рядах.

Партийный билет ему вручали на фронте, в Уржуме, где он вместе с такими же, как и сам, грудью встал на защиту завоеваний Великого Октября, за упрочение Советской власти. Н. П. Нефедову довелось участвовать в освобождении Кузбасса от колчаковщины.

Красной Армии нужны были свои, красные командиры. Отличившегося в жестоких боях с белогвардейщиной Н. П. Нефедова направляют на курсы красных командиров в Москву. И вот он — кремлевский курсант.

Будущие командиры упорно и настойчиво овладевают военными и политическими знаниями, неся одновременно караульную службу в Кремле.

Здесь, на одном из постов, Николаю Петровичу посчастливилось впервые встретиться с Владимиром Ильичем Лениным, проверить пред'явленный им пропуск, разговаривать с ним. Слушал курсант Нефедов и выступления Владимира Ильича.

По окончании курсов красный командир Н. П. Нефедов снова отправляется на фронт. Навеки запомнился ему парад краскомов в Кремле и выпускной вечер в Колонном зале Дома союзов, на котором с пламенной речью выступил В. И. Ленин.

Отгремели залпы орудий на фронтах гражданской войны. Активный ее участник, Н. П. Нефедов переходит на партийную работу. В Алтайском крае он — первый секретарь Калманского райкома ВКП(б). С 1937 года Николай Петрович живет в Кузбассе и работает в Анжеро-Судженском горкоме партии.

В числе первых добровольцев-сибиряков ушел в 1941 году на фронт и Николай Петрович.

По возвращении с фронта он вновь на партийной работе: секретарь Топкинского райкома КПСС, инструктор обкома партии, пропагандист, заведующий областным партийным архивом.

Николаю Петровичу скоро исполнится семьдесят лет. Он на заслуженном отдыхе. Но не знает покоя ветеран партии: весь погружен в общественную работу, часто выступает с воспоминаниями о В. И. Ленине на рабочих собраниях, перед учащимися. Он внештатный инспектор Кемеровского областного комитета народного контроля, член городского совета ветеранов партии и комсомола.

Юбиляра тепло поздравили представители обкома и горкома КПСС, общества «Знание», ветераны партии.

А. ТРОИЦКИЙ.

● КРИТИКА И БИБЛИОГРАФИЯ

ИСПЫТАНИЕ НА МУЖЕСТВО

Кузбасского писателя Владимира Мазаева интересует преимущественно одна очень важная тема — изображение характера советского человека в тех событиях и положениях, которые с наибольшей наглядностью могут раскрыть, воочию представить его сущность. Она, эта тема, главенствует в предыдущих сборниках писателя — «Конец Лосиного камня» (1963 г.), «Птицы не поют в тумане» (1965 г.). Она определяет и основное содержание недавно вышедшего нового сборника*.

Такая творческая задача очень нелегка. Возникает опасность повторения не только сюжетных положений, но и признаков, характерных черт персонажей. Однако эта опасность преодолена Владимиром Мазаевым — писателем растущим, от книги к книге усложняющим свой творческий метод и все глубже охватывающим явления действительности.

Герой Владимира Мазаева — искатель, геолог, человек, работающий в таежных предприятиях и на стройках Сибири. О развитии художественных приемов автора свидетельствует в его последней книге прежде всего более точное и образное видение природы, столь близкой сердцу жителя Сибири. В. Мазаев и раньше хорошо различал ее своеобразные приметы, но теперь ее изображение приобретает конкретность и физическую теплоту. Вот один пример, не требующий, вероятно, комментариев.

«Я плыву в топольники, небо надо мной густеет, перехлестнутое черными голыми ветками. Ветер уходит в вышину, солнечные лучи буравят мутноватую глубь; опахивает волной винный запах преющего дерева и тут же уступает другому — горьковатому запаху цветущего ивняка... Подмытая где-то в верховьях березка плывет так давно, что уже выбросила, как флаг, зеленую распустившуюся веточку. На кусочке коры сидит паучок-крестовик, сгорбившись от горя. Я осторожно задеваю кору веслом, паучок вдруг оживает, цепляется за весло, прытко бежит по веслу в лодку». («Гармошка на том берегу»).

Такие детали, зримо раскрываемые, можно увидеть на многих страницах нового сборника рассказов.

В предыдущих книжках Владимир Мазаев пользовался преимущественно нормированным литературным языком, отражающим прежде всего собственную авторскую лингвистическую подготовку. Теперь он ставит перед собой ясную, точную и, главное, верную цель: не играя нарочито на экзотических словах просторечия, понятных лишь жителям конкретного района, показать удивительно образную природу сибирского говора.

Что же касается содержания мазаевских рассказов, то неизменная у него сибирская тема раскрывается под таким углом зрения: в суровом крае очень быстро проверяются качества души человека, идет испытание характеров на мужество и честность, наглядно открывается сущность социалистического мироощущения человека, потому что, как ни притягательна Сибирь для людей, ищущих новое, интересное и важное в жизни, она шутить не любит и нередко показывает обратную сторону романтики. Труд человека здесь нелегок. И как бы ни был скромен человек, все сердечное, товарищеское, душевное откроют опасности и невзгоды, которые сплошь и рядом выпадают на долю геологов, чью жизнь Владимир Мазаев знает особенно хорошо. Но и как бы ни был скрытен человек, имеющий крупные из'яны характера, он тоже откроет нам все свое подспудное — корыстное, мелкое, подлое. Такой контраст в сюжетах писателя понять нетрудно. И особенно важно, что он дополняется повествованием о росте и созревании характеров людей, которыми мы дорожим.

Не знаем, соответствовало ли замыслам писателя сконцентрировать решение волнующих его проблем в первом же рассказе новой книжки — «Странная командировка». Мы видим, как раскрываются глаза человека на мир, как он учится понимать всю значимость великого доверия к человеку, как под внешне отрицательными, даже преступными явлениями он открывает благородное, героическое.

Командировка следователя прокуратуры Инны Александровны Мерцаловой действительно оказалась странной, хотя, когда она начиналась, все было ясно для девушки, недавно сошедшей с вузовской скамьи. Она приехала в далекую геологическую партию для того, чтобы произвести дознание и привлечь к уголовной ответственности виновного — начальника партии Заварзина.

Прибыв на место, Мерцалова лишний раз убеждается в правильности своих, заранее составленных выводов. Да, все было так, как она и предполагала. Двое рабочих заблудились во время неистовой пурги, которая еще продолжается. Один из рабочих добрался до основного отряда сильно обмороженный, другого нет уже шестые сутки. А этот «преступный» начальник Заварзин и не думает организовать как следует настоящие поиски. По мнению Мерцаловой, он — трус, как и остальные участники партии. Как же, разве можно считаться с пургой, когда существует мораль советского общества: «Сам погибай, а товарища выручай»!

Очень удобная и внешне верная схема составлена. Но вот молодого следователя начинает учить сама жизнь, и все ее опасные по своей предвзятости представления терпят крах. Начальник партии решил дать Инне предметный урок — предлагает ей идти вместе с ним на поиски пропавшего Кости Санникова. Нет, он, конечно, не поведет ее на верную гибель, а лишь приоткроет дверь для некоторого риска и опасности, а сам пойдет дальше избушки. Но и та относительно небольшая доля трудностей, которую испытает Инна, вместе со всеми другими обстоятельствами, покажет ей огромную разницу между противоречиями реальной действительности и умозрительными построениями.

В рассказе все заканчивается благополучно. Костя сам добирается до избушки, возвращается туда и Заварзин. Но в долгие часы ожидания Инне Мерцаловой предоставлена возможность понять, как опасно и вредно думать о людях, заранее предполагая в них скверное, отвратительное.

Кого же испытывает на мужество и честность Сибирь, тайга? Прежде всего — саму Инну Александровну, хотя она, как будто ничего плохого и не сделала. Она «только» не поверила коллективу людей.

Тому, как суровая и требовательная жизнь порой разделяет людей, посвящен рассказ, давший название всей книжке — «Последний цветок лета». И в этом случае писателя интересуют испытания, окончательно определяющие ценность людей в момент решающего события.

Трудная судьба была у девочки Ксении. Так случилось, что осталась она вдвоем с дедом и еле выпросила себе работу в четырнадцать лет. Была она старательной во всяком деле, благодарная людям за то, что не покинули ее в беде. Потом вышла замуж за рабочего парня Геннадия, а он совершил преступление и отбывает свой срок в колонии. Ксения — девушка красивая, и многие думают, что она совращает мужей у женщин поселка, хотя она ждет возвращения любимого человека.

И вот он появился в тот момент, когда Ксению назначили охранять склад взрывчатых веществ. Она по своей наивности и доверчивости не знает того, что уже известно другим: не первый день, как вернулся Геннадий из мест заключения и обделывает он свои темные делишки в ближнем городе. В частности, его как раз интересует взрывчатка для глушения рыбы: Геннадий занялся браконьерством.

Какую огромную радость, какое глубокое чувство переживает Ксения, жившая до встречи с мужем скучно и отрешенно! А Геннадий лишь грубо и нагло играет в любовь. Его заботит одно: как бы усыпить внимание Ксении, пока его сообщники будут воровать взрывчатку.

Владимир Мазаев усиленно подчеркивает: нет в Ксении чего-либо особенного. Это — обыкновенная женщина, да еще обделенная счастьем. Но в решительную минуту своей жизни, не очень, может быть, ясно, она чувствует, какая пропасть разделила ее с мужем. Не из ревности и разочарования поднимает она на него ружье. Об этом у нее даже мысли не мелькает. Она стреляет во врага всего того, что считает своим родным миром. С чувством гадливости отбрасывает от себя человека, ставшего бандитом. Очень сильная сцена дана писателем, как финал события, навеки разделившего честное, благородное и мерзкое, отвратительное. Когда понесли раненого Геннадия, на подошвах его сапог отчетливо были видны звездочки горечавки — последнего цветка уходящего лета.

Человек остался со своим глубоким горем. Но рассказ написан так, что мы не воспринимаем трагедию Ксении как безысходную. Мы знаем: человек, так решительно отбросивший от себя гнилое и страшное, — человек нашей поры. Он будет жить и дальше, мужественно выполняя свое внешне скромное и незаметное предназначение.

К остальным рассказам сборника — «Булкин», «Листопад», «Разменная монета» — мы отсылаем читателя. Новые герои, новые сюжетные положения обогащают нас представлениями о жизни, о тех ее явлениях, которые интересуют писателя. Но тема в них — все та же. Особенно хочется выделить уже упоминавшийся рассказ «Гармошка на том берегу» не только как самый поэтичный, но и свидетельствующий о верном стремлении Владимира Мазаева расширить мир явлений и характеров, который он успешно осваивает в очень трудном, но благодарном жанре рассказа.

А. АБРАМОВИЧ,
кандидат филологических наук.

*) В. МАЗАЕВ. Последний цветок лета. Рассказы. Кемеровское книжное издательство. 1968.

Сегодня в кино:

Кинотеатр «ЮБИЛЕЙНЫЙ».
В ОГНЕ БРОДА НЕТ (1). ЩИТ И МЕЧ, 3 и 4-й фильмы — ОБЖАЛОВАНИЮ НЕ ПОДЛЕЖИТ... ПОСЛЕДНИЙ РУБЕЖ (10, 3, 6, 9).

Кинотеатр «МОСКВА».
1. Журнал «Во имя социализма». Художественный фильм ЩИТ И МЕЧ, 3 и 4-й фильмы — ОБЖАЛОВАНИЮ НЕ ПОДЛЕЖИТ... ПОСЛЕДНИЙ РУБЕЖ (9, 12, 3, 6, 9). 2. Журнал «Новости дня» № 26. Художественный фильм МАЙОР ВИХРЬ, две серии (10, 1-30 — для детей; 5, 8-30).

Кинотеатр «КОСМОС».
Новый советско-венгерский широкоэкранный художественный фильм СОЛДАТЫ И ЗВЕЗДЫ (10, 11-30, 1, 2-30, 4, 5-30, 7). ЩИТ И МЕЧ, 3 и 4-й фильмы: ОБЖАЛОВАНИЮ НЕ ПОДЛЕЖИТ... ПОСЛЕДНИЙ РУБЕЖ (9, 12, 3, 6, 8-30, 9).

Детский кинотеатр «ПИОНЕР».
ЩИТ И МЕЧ, 1 и 2-й фильмы (10, 3, 6-10, 9-20). МАТЬ (1-10).

Кинотеатр «ОКТЯБРЬ».
НАРОДА ВЕРНЫЕ СЫНЫ (10, 2). Кинокомедия РАЗИНЯ (12, 4, 6, 7-50, 9-40). САЛЮТ ОКЕАНУ (к сеансу в 9-40).

Кинотеатр «МЕТАЛЛУРГ».
РЕСПУБЛИКА ШКИД (10, 2-20). Кинокомедия РАЗИНЯ (12, 4, 5-50, 7-40, 10). ПЕЙЗАЖИ МОЕЙ ПОЛТАВЩИНЫ (к сеансам в 12 и 7-40).

Кинотеатр «ПРОГРЕСС».
ТРЕВОЖНАЯ МОЛОДОСТЬ (10, 2). ЧИНГАЧГУК — БОЛЬШОЙ ЗМЕЙ (12, 4, 6, 7-50, 10). НА АРЕНАХ ЮЖНОЙ АМЕРИКИ (к сеансу в 7-50).

Кинотеатр «ЛУЧ».
РАЗИНЯ (11-40, 2, 4, 5-50, 7-40, 10). ФИЛЬМЫ И ВСТРЕЧИ (к сеансам в 11-40 и 7-40).

Кинотеатр «КОМСОМОЛЕЦ».
ЕЩЕ РАЗ ПРО ЛЮБОВЬ (5, 7, 9 — детям смотреть не рекомендуется). ФЕСТИВАЛЬ ДЖАЗА (к 9-час. сеансу).

Дворец культуры СТРОИТЕЛЕЙ.
ТЫ МОЯ ЖИЗНЬ, две серии (4, 6-30, 9 — детям смотреть не рекомендуется).

Дворец культуры ХИМКОМБИНАТА.
ТЫ МОЯ ЖИЗНЬ, две серии (5, 8).

ДК КИРОВСКОГО РАЙОНА.
ЩИТ И МЕЧ, 3 и 4-й фильмы (11-30, 6-30, 9-30).

Дом культуры ШАХТЕРОВ.
Индийский музыкальный фильм ТЫ МОЯ ЖИЗНЬ, две серии (4, 6-40, 9-20).

Клуб ГРЭС.
ЩИТ И МЕЧ, 1 и 2-й фильмы (4, 7).

Клуб КОКСОХИМЗАВОДА.
ЧИНГАЧГУК — БОЛЬШОЙ ЗМЕЙ (5-15, 7, 9).

Клуб коксохимзавода ПРОДОЛЖАЕТ ПРИЕМ В КРУЖКИ:
художественного вязания и обучения игры на баяне и аккордеоне.
Обучение платное. Начало занятий с 1 октября.
Справляться по тел. 6-85-87.

ДЕТСКИЙ КИНОТЕАТР «ПИОНЕР»
демонстрирует фильмы-киноуроки:

28 сентября «ГОРЬКИЙ».
30 сентября «ДУБРОВСКИЙ».
1, 2 октября «ОСЕННИЕ ДОРОГИ БОЛДИНО» и «ВЫСТРЕЛ».
5, 6 октября «ВРЕМЯ, ВПЕРЕД» 1 и 2-я серии.
8 октября «БОЛДИНСКАЯ ОСЕНЬ», «ГИБЕЛЬ ПУШКИНА».
11, 12, 13 октября «НА ДНЕ» 1 и 2-я серии
18, 19, 20 октября «БЕЗ ВИНЫ ВИНОВАТЫЕ».
22, 23 октября «ЛЕСНОЙ ЭТЮД», «В МИРЕ ЖИВОТНЫХ»

Телефон для справок 6-72-41.

РАБОТНИКИ ЛЕСНОЙ ПРОМЫШЛЕННОСТИ И ЛЕСНОГО ХОЗЯЙСТВА!
ПОДПИСЫВАЙТЕСЬ
на 1969 год
НА НАУЧНО-ТЕХНИЧЕСКИЕ И ПРОИЗВОДСТВЕННЫЕ ЖУРНАЛЫ
«ЛЕСНОЕ ХОЗЯЙСТВО»,
«ЛЕСНАЯ ПРОМЫШЛЕННОСТЬ»,
«ДЕРЕВООБРАБАТЫВАЮЩАЯ ПРОМЫШЛЕННОСТЬ»,
«БУМАЖНАЯ ПРОМЫШЛЕННОСТЬ»,
«ГИДРОЛИЗНАЯ И ЛЕСОХИМИЧЕСКАЯ ПРОМЫШЛЕННОСТЬ».
Подписная цена на журналы: «Лесное хозяйство» на год — 3 руб. 60 коп., «Лесная промышленность» — 4 руб. 80 коп., «Деревообрабатывающая промышленность» — 6 руб., «Бумажная промышленность» — 6 руб., «Гидролизная и лесохимическая промышленность» — 4 руб.
Подписка на 1969 год принимается во всех пунктах подписки «Союзпечати», на почтамтах, в конторах и отделениях связи, а также общественными распространителями печати на предприятиях.
Издательство «Лесная промышленность».

СПЕЦУЧАСТОК МЕХАНИЗАЦИИ
треста «Кемеровопромстрой»
ПРИГЛАШАЕТ ЮНОШЕЙ НЕ МОЛОЖЕ 18 ЛЕТ
в строительную школу комбината «Кемеровошахтохимстрой»
ПО ПРОФЕССИЯМ:
машинисты автокранов — срок обучения 6 месяцев, начало занятий с октября 1968 г. и с апреля 1969 г.; машинисты компрессоров и мотокатков — срок обучения 8 месяцев, начало занятий с октября 1968 и с марта 1969 г.; слесари по ремонту дорожных и строительных машин — срок обучения 6 месяцев, начало занятий с октября 1968 г.; автокрановщики — срок обучения 4 месяца, начало занятий с января 1969 г.; машинисты бульдозеров — срок обучения 4 месяца, начало занятий с января и с апреля 1969 г.
Стипендия в размере 62—100 руб. в месяц за счет средств школы. Иногородним предоставляется общежитие.
Принимаются шоферы для обучения профессии крановщика. Срок обучения 1 месяц. Зарплата — 98 руб.
Обращаться: г. Кемерово, Рудничный район, ул. Проездная, 2-а. Тел. 9-67-88.

КЕМЕРОВСКИЙ КОМБИНАТ ШЕЛКОВЫХ ТКАНЕЙ ОРГАНИЗУЕТ ПЛАТНЫЕ
8-МЕСЯЧНЫЕ ПОДГОТОВИТЕЛЬНЫЕ КУРСЫ
для поступления во Всесоюзный заочный институт текстильной и легкой промышленности
Начало занятий с 20 октября. Прием документов производится на комбинате шелковых тканей.
Тел. 13-20-57. Проезд трамваями №№ 1 и 6.

ПОБЕДА «СПАРТАКА»

Спартаковцы Москвы 24 сентября в Лужниках взяли реванш за поражение в первом круге чемпионата страны у футболистов бакинской команды «Нефтчи» — 4:3 (2:1).

«Спартак», одержав только четвертую победу в десяти матчах второго круга, вновь вышел на второе место. Но москвичи потеряли на 4 очка больше, чем лидеры турнира — динамовцы Киева.

(ТАСС).

РЕШИЛИ ПЕРВЫЕ МИНУТЫ

В заключительном матче 29-го тура чемпионата страны футболисты московского «Локомотива» проиграли 25 сентября на своем поле динамовцам Кировабада — 0:2, «позволив» аутсайдерам взять реванш за поражение в первом круге.

Судьба матча фактически была решена в самом начале. На 5-й минуте лидер динамовских атак Эйнуллаев открыл счет, спустя еще минуту Муритов удвоил его.

«Локомотив», занимавший после первого круга третье место, сейчас продолжает огорчать: в десяти матчах всего 6 очков. В то же время кировабадцы, стремящиеся избежать перехода во вторую группу класса «А», набрали в десяти матчах второго круга 9 очков — всего на одно меньше, чем за все 19 матчей первой половины чемпионата.

●

ТУРНИРНАЯ ТАБЛИЦА ЧЕМПИОНАТА СТРАНЫ ПО ФУТБОЛУ
Положение на 26 сентября

	И	В	Н	П	М	О
«Динамо» (К.)	30	18	10	2	48-19	46
«Спартак»	29	17	6	6	48-31	40
«Торпедо» (М.)	29	14	10	5	45-23	38
ЦСКА	29	13	9	7	36-26	35
«Динамо» (Мн.)	28	13	9	6	31-21	35
«Динамо» (Тб.)	29	12	10	7	35-17	34
«Динамо» (М.)	30	13	8	9	42-29	34
«Черноморец»	28	10	11	7	39-34	31
«Локомотив»	29	10	11	8	28-28	31
«Зенит»	29	8	12	9	27-38	28
СКА (Рд.)	29	9	9	11	35-37	27
«Шахтер»	29	8	10	11	28-30	26
«Заря»	30	8	10	12	17-33	26
«Кр. Советов»	29	8	9	12	19-26	25
«Нефтчи»	29	8	8	13	29-40	24
«Арарат»	29	9	5	15	27-38	23
«Торпедо» (Кт.)	30	7	8	15	25-36	22
«Динамо» (Кб.)	29	5	9	15	18-32	19
«Кайрат»	29	6	7	16	18-35	19
«Пахтакор»	29	6	7	16	28-50	19

(ТАСС).

ПОГОДА

27 сентября по городу и области ожидается переменная облачность, по югу — слабый дождь, по городу — без осадков. Ветер юго-западный, 7—12 метров в секунду. Температура по области 11—16 градусов тепла, по городу — 12—14 градусов.

ИЗ СНИМКОВ, ПРИСЛАННЫХ НА ФОТОВЫСТАВКУ «КУЗБАСС-68»

Н. Москан. Пусть всегда будет солнце!

ПОЛШАГА ДО ПОБЕДЫ

КИЕВ, 25 сентября. (Спец. корр. ТАСС Я. Рохлин). Отложенная накануне девятая партия шахматного матча претендентов на первенство мира завершилась сегодня ничьей.

Как только судья включил часы, ходы гроссмейстеров последовали один за другим. Очевидно, отложенная позиция за прошедшие сутки была изучена партнерами вдоль и поперек. И все же после того, как король черных проник на поле е4, завязалась острая борьба — без внешних эффектов, но с большим содержанием. В какой-то момент казалось, что король белых (им играл Спасский) попал в матовую сеть, остроумно расставленную двумя ладьями Корчного. Но и это, последняя угроза черных оказалась мнимой.

Спасский сумел перевести своего короля в безопасное место. На 53-м ходу по предложению Корчного был заключен мир.

Счет стал 6:3 в пользу Спасского. В оставшихся трех встречах ему достаточно сделать одну ничью, чтобы добиться победы в матче.

Зам. редактора
Ю. Д. БАЛАНДИН.

ОТДЕЛ ПО ИСПОЛЬЗОВАНИЮ ТРУДОВЫХ РЕСУРСОВ ОБЛИСПОЛКОМА

БЮЛЛЕТЕНЬ № 16
о потребности в рабочих, инженерно-технических работниках и служащих в г. Кемерове.

На мебельную фабрику, трикотажную фабрику «Пушинка», предзаводскую автобазу, в управление «Кузбассспецэнергомонтаж», филиал института Алтайгипросельхозстрой, строительно-монтажный участок бытового обслуживания, столовую № 21, гостиницу «Центральная», на базу управления торговли, ишановскую базу «Розбакалея»

ПРИГЛАШАЮТСЯ
РАБОЧИЕ:
автослесари, банщицы, ученики вязальщиц, гардеробщицы, горничные, грузчики, дворник, зольщики, каменщики, кондитеры, кочегары, кузнецы, машинисты гусеничных дизель-электрических кранов, молотобойцы, наладчики станков, операторы, ученики операторов, прессовщицы, плотники, посудницы, повара, посудосборщицы, проводники вагонов, рабочие по переноске тяжестей (мужчины), кухонные рабочие, разнорабочие, слесари различных специальностей, дежурные слесари, станочницы, ученики станочниц, столяры, сторожа, токари, тракторист, уборщики цехов, швеи, шоферы, штукатуры-маляры, электрослесари, электрики, электросварщики.

ИНЖЕНЕРНО-ТЕХНИЧЕСКИЕ РАБОТНИКИ И СЛУЖАЩИЕ:
буфетчицы, бухгалтеры, бухгалтер-претензионист, зав. складом, инженеры и техники (по отоплению, вентиляции, механизации сельского хозяйства, водоснабжению и канализации, связи, строители, электрики, архитекторы, землеустроители, гидрографы, геодезисты), нормировщик, опытные машинистки, руководитель художественной самодеятельности, товаровед.

За справками и направлениями на работу обращаться в городской пункт по трудоустройству населения по адресу: г. Кемерово, ул. Трудовая, 28-а. Тел. 6-63-75.

Кроме того, на путевую машинную станцию № 181 Восточно-Сибирской жел. дор. приглашаются монтеры пути (мужчины и женщины).

Обращаться в Междуреченский горисполком комната № 2, или на станцию Междуреченск, ПМС № 181.

КЕМЕРОВСКИЙ ГОСЦИРК
СНИМАЕТ
КОМНАТЫ ДЛЯ АРТИСТОВ
В ЦЕНТРЕ ГОРОДА
Обращаться в дирекцию цирка по тел. 5-56-37, 5-57-25

Кировский райком КПСС гор. Кемерова, партийная и профсоюзная организации треста «Оргтехстрой» с глубоким прискорбием извещают о смерти старейшего коммуниста, пенсионера

ЛЯСИНА
Платона Ефимовича,
последовавшей 25 сентября 1968 года, и выражают соболезнование семье покойного.

Наш адрес: г. Кемерово, ул. Трудовая, 64; телефоны: редактора 6-61-54, приемной 6-69-74, заместителей редактора 6-70-12 и 6-65-74, ответственного секретаря 6-68-81, зам. ответственного секретаря 6-65-63, отделов редакции: партийной жизни 6-61-83, пропаганды 6-66-73, промышленного 6-69-44 и 6-63-02, сельского хозяйства 6-67-82, советского строительства 6-64-84, строительного 6-67-16, культуры 6-62-01, писем и рабселькоров 6-90-52 и 6-60-72, информации 6-62-37, об'явлений 6-68-72, фотокорреспондентов 6-90-63, директора издательства 6-69-23, общественной приемной 6-66-52, бухгалтерии 6-90-54, директора типографии 6-89-32.

ОП04246. Типография «Кузбасс» Управления по печати. Тираж 165.000 экз. Заказ 2345