Пролетарии всех стран, соединяйтесь!

КУЗБАСС

ОРГАН КЕМЕРОВСКОГО ОБКОМА КПСС и ОБЛАСТНОГО СОВЕТА ДЕПУТАТОВ ТРУДЯЩИХСЯ

№ 190 (12472). СРЕДА, 14 августа 1968 г.

Год издания 47-й.

Цена 2 коп.

ПЯТИЛЕТКУ — ДОСРОЧНО!

ДОБРЫЕ ВЕСТИ

Из Москвы в адрес Кемеровского транспортного управления пришла телеграмма. В ней сказано, что совместным решением коллегии Министерства автомобильного транспорта и шоссейных дорог РСФСР, президиума ЦК профсоюза по итогам второго квартала в республиканском соцсоревновании коллективу Прокопьевского грузового автотранспортного предприятия присуждена первая денежная премия. Согласно указанию Министерства и ЦК профсоюза, кемеровской автоколонне № 1236 присуждена вторая денежная премия.

МАСТЕРА ВЫСОКИХ ПРИВЕСОВ

Сейчас высокие привесы животных — не редкость. По 800—1.000 граммов и более в сутки не только летом, но и зимой получают многие скотники-пастухи.

Не первый год добиваются успеха скотники колхозов «Победа», «Родина» и совхоза «Улановский». А нынче здешние пастухи, телятницы и свинари пошли еще дальше. Скотники совхоза «Улановский» А. Г. Алгунов и В. Г. Алгунов, В. Я. Кириченко и В. А. Чепурин получают средние суточные привесы молодняка по 1.650—1.970 граммов, скотники колхоза «Победа» А. П. Чигряй, С. В. Шаповалов — по 1.993—2.000 граммов.

Пример мастеров высоких привесов широко распространяется. Сейчас в хозяйствах района насчитывается более 40 скотников, которые обеспечивают в своих гуртах привесы животных от 800 до 1.600 граммов.

П. ЯКОВЛЕВ.

Яйский район.

ПРИЗНАНИЕ ОБЯЗЫВАЕТ

С начала пятилетки первичные организации научно-технического горного общества Кузбасса разработали и внедрили в производство свыше 25 тысяч рекомендации и предложений. Экономический эффект составил более 40 миллионов рублей.

На днях получено постановление коллегии Министерства и президиума центрального правления научно-технического горного общества, в котором подведены итоги Всесоюзного общественного смотра. Из 74 отмеченных первичных организаций в нем названы 18 кузбасских. Почетными грамотами и денежными премиями награждены НТО-горное шахты «Зыряновская», Краснобродского карьера, обогатительной фабрики № 9-15 и шахты имени 7 Ноября.

Такая высокая оценка обязывает коллективы еще более энергично заниматься внедрением новой техники и технологии, механизацией и автоматизацией производственных процессов, чтобы добиться немеркнущих успехов в очередном смотре, который продлится с нынешнего по 1970 год включительно и посвящен 100-летию со дня рождения В. И. Ленина.

А. ТЕРЕХОВ,
заместитель председателя областного правления НТО-горное.

ОТЛИЧНЫЙ РЕЗУЛЬТАТ

На шахте «Зиминка-Капитальная» Прокопьевского рудника по праву считают правофланговыми пятилетки горняков бригады, которой руководит Давид Иванович Люфт. В воскресенье их встретили на поверхности музыкой духового оркестра, цветами, крепкими рукопожатиями. Работая под арочным щитовым перекрытием, бригада за 30 дней добыла 31 тысячу тонн угля. Это — новое большое достижение на шахте и руднике. Дополнительно к месячному заданию выдано на-гора 6 тысяч тонн.

— Свое достижение посвящаем 100-летию со дня рождения Владимира Ильича Ленина, — заявили горняки бригады на митинге в честь их замечательной трудовой победы.

В. ГАЛДАЕВ.

ЗАПАС НЕ ПОМЕШАЕТ

Хорошо поработали на заготовке кормов колхозники сельхозартели им. Ленина Тисульского района. На лугах и полях хозяйства уложено в скирды 10.500 центнеров — больше плана.

В горячие дни сенокоса совершенно пустело село. До 200 человек выходило ежедневно на стогование. Приятно посмотреть сейчас на высокие аккуратные стога. В первую очередь это заслуга отличных скирдоправов Ивана Иова и Александра Труханова, колхозников Геннадия Коновалова, Василия Ефимова, Нины Дворниковой, Анастасии Цепенщиковой, Анны Коноваловой и многих других.

Уверены колхозники: благополучная нынче будет зимовка. Но запас никогда не помешает, и два механизированных звена продолжают ставить стога. Решено заготовить сена не менее 11 тысяч центнеров.

(Корр. «Кузбасса»).

ПРЕМИИ — БЫТОВИКАМ

По итогам республиканского социалистического соревнования предприятий и организаций жилищно-коммунального хозяйства за второй квартал 1968 года постановлением коллегии Министерства коммунального хозяйства РСФСР и президиума ЦК профсоюза рабочих местной промышленности и коммунально-бытовых предприятий коллективам управления трамвая гор. Новокузнецка и производственного управления «Кемеровооблгаз» присуждены третьи места и денежные премии.

С ВАМИ, ЯШКИНСКИЕ ХЛЕБОРОБЫ!

На собрании механизаторов Кирсановского отделения совхоза «Мало-Песчанский» бригадир полеводства Е. И. Хрящев рассказал комбайнерам о почине хлеборобов Яшкинского района. Многие уже читали в «Кузбассе» о том, как думают работать на уборке инициаторы областного соревнования, чтобы во время и без потерь собрать все выращенное зерно и перевыполнить план продажи продуктов полеводства.

Затем выступил один из лучших комбайнеров отделения — В. М. Чернов. Он сказал, что в прошлом году они с М. Д. Кужелевым убрали более 800 гектаров зерновых. Нынче комбайн подготовлен лучше. Механизатор обязуется убрать 370 гектаров хлебов и намолотить не менее 16 центнеров зерна с гектара.

— Это как раз и будет то самое, к чему призывают нас товарищи из Яшкинского района, — говорит комбайнер.

Чернов тут же вызывает на соревнование своего давнишнего соперника М. Д. Кужелева, который принимает вызов.

Хлеборобы Кирсановского отделения решили закончить уборку за 17 рабочих дней, выполнить не менее двух планов продажи зерна государству.

Обязательства приняты и в остальных отделениях хозяйства. Комбайнеры совхоза приступили к их выполнению: скошено в валки более 220 гектаров гороха, идет косовица ячменя. Комбайнеры готовы к обмолоту этих культур. Их машины загерметизированы, что позволит избежать потерь.

(Корр. «Кузбасса»).

ДНЕВНИК ПОЛЕВЫХ РАБОТ

По данным на 12 августа, совхозы и колхозы области застоговали сена 259.600 тонн и выполнили план на 53,5 процента. Зерновые культуры скошены на площади 39.800, обмолочены они с площади 14.300 гектаров. Зяби вспахано 16.900 га.

По районам и трестам ход стогования сена характеризуется такими показателями (в процентах к плану):

Яшкинский	79,5
Юргинский	72,1
Чебулинский	71,1
Тисульский	69,5
Топкинский	65,3
Тяжинский	60,9
Ижморский	53,0
Крапивинский	51,9
Прокопьевский	47,9
Яйский	47,6
Новокузнецкий	47,1
Кемеровский	46,0
Промышленновский	43,5
Мариинский	42,8
Ленинск-Кузнецкий	40,9
Беловский	40,0
«Птицеферма»	68,0
«Скотооткорм»	48,5

За двое отчетных суток в области сена застоговано только 12.500 тонн. В Яйском и Крапивинском районах за эти дни в стога уложили лишь по 300 тонн корма. Резко снизили темпы стогования в хозяйствах Топкинского, Кемеровского и Промышленновского районов.

По области сено не убрано из рядков почти на сотне тысяч гектаров. Хуже всех стогуют сено в Беловском районе. Здесь и разрыв между косовицей и стогованием выше всех — 12 тысяч гектаров. С 5—7 тысяч гектаров не убрано сено в Ижморском и Мариинском районах.

За эти два дня зерновых скошено 8.300, а обмолочено 8.900 гектаров. С начала же уборки разрыв между косовицей и обмолотом хлебов составляет 25 тысяч гектаров.

Следуя примеру запсибовцев

Продукция Тайгинского завода минераловатных изделий идет на многие стройки Западной Сибири. Коллектив завода достойно отметил свой праздник — День строителя. Программа семи месяцев перекрыта по всем показателям.

На заводе недавно вступил в строй цех по производству полужестких минераловатных плит на фенольной связке. Государственная комиссия дала высокую оценку новой технологической линии. На монтаже и наладке оборудования отличились слесари В. А. Кирюхин, Б. И. Лукин, электросварщик М. В. Титов, токарь В. И. Азаров, кузнецы А. М. Ботвинов и Г. В. Фокша. Они, не считаясь со временем, делали все, чтобы ввести в строй новое производство.

Следуя примеру запсибовцев, коллектив развернул соревнование за быстрейшее освоение проектных мощностей новой технологической линии.

В. ИВАНОВ.

ЗАДАЧИ И ПРОБЛЕМЫ НАШИХ ДРУЗЕЙ

Вчера утром партийная делегация Ноградской области побывала в пионерском лагере «Орленок» и познакомилась с отдыхом детей кемеровских химиков.

Затем товарищи Матуз Йожеф, Хоссу Михай, Ожварт Ференц и Хаваш Петер встретились с работниками Кемеровского обкома КПСС, а Шкода Ференц — с товарищами из Кемеровского обкома комсомола.

Второй секретарь Ноградского обкома тов. Матуз Йожеф рассказал о впечатлениях делегации после поездки по Кузбассу, о работе партийной организации Ноградской области, об экономических и хозяйственных проблемах...

Ноградская область — индустриальная. Здесь развиты угольная, металлургическая и силикатная отрасли промышленности. До 80 проц. индустриальных об'ектов сконцентрированы в Шальготарьянском районе. Что касается сельского хозяйства, то в народном хозяйстве области его удельный вес невелик.

Согласно решениям девятого с'езда ВСРП, с нынешнего января индустрия Венгрии работает по новой экономической системе. Суть реформы в том, что предприятия получают большие возможности для инициативы и творчества в развитии производства. Поэтому в партийных организациях, в частности Ноградской области, стараются найти наиболее эффективные в новых условиях стиль и методы партийной работы. Особое внимание уделяется повышению роли и активности партийных организаций, работе с кадрами, идейной закалке коммунистов и всех трудящихся.

Тов. Матуз Йожеф отметил, что в области 18 тысяч членов партии (это каждый десятый взрослый), и они пользуются в народе уважением и авторитетом. Затем тов. Матуз Йожеф ответил на несколько вопросов.

— *Что понравилось венгерским друзьям в Кузбассе?*

— Все, что увидели. Но особенно поразили производственные мощности — комбинаты, заводы, шахты; богатство природных ресурсов, в частности, высокое качество каменного угля. Рабочий класс Кузбасса трудится с хорошим настроением, воодушевленно, со знанием дела. Приятная особенность, что среди специалистов и активистов много женщин.

— *Какие вопросы обсуждают венгерские коммунисты на своих пленумах, бюро и т. п.?*

— Стиль работы аппаратов обкома и райкомов; перспективы развития народного хозяйства; экономическая реформа и задачи идеологической работы в новых условиях. Скоро пленум Ноградского обкома будет обсуждать, как партийные организации работают с молодежью.

...После встречи в обкоме КПСС венгерские друзья познакомились с областным центром. Они побывали на его улицах и площадях, в сквере Героев Социалистического Труда и на аллее Героев Советского Союза; с интересом осмотрели станцию «Орбита», областной музей.

К. КОРОЛЕВ.

НА СНИМКЕ: делегация Ноградской области на Запсибе.

Фото В. Дунаева.

Адрес новостей: ПРОМЫШЛЕННОВСКИЙ РАЙОН

Жатва набирает силу

Механизаторы колхоза «Ударник полей» в числе первых в районе убрали горох и ячмень ранних сроков сева, приступили к продаже государству зерна. К хлебосдаче приступил и колхоз «Труд». Жатва набирает силу. В районе полностью скошен горох, полным ходом идет косовица ячменя. Более половины хозяйств обмолачивают бобовые и зерновые.

По личным планам

Инициатива старшего аппаратчика Кемеровского азотнотукового завода Владимира Колесникова получила горячее одобрение в коллективе промышленновского завода «Спецмашдеталь». Первым поддержал этот почин токарь коммунист Иван Дмитриевич Фролов. Он наметил для себя конкретные рубежи по улучшению производственных показателей во второй половине третьего года пятилетки. В частности, он взял обязательство выполнять норму не ниже, чем на 150 проц., выпускать изделия только отличного качества. И. Д. Фролов до конца пятилетки повысит свой разряд.

Личные планы-обязательства принимают и другие рабочие завода.

Новый год идет по фермам

На календаре — август, а на многих фермах района животноводы празднуют новый год. Счет четвертого года пятилетки открыли животноводы колхозов им. Ленина и «Ленинский путь». Они досрочно выполнили годовой заказ государства на мясо и молоко. Сейчас на их сверхплановом счету свыше 2.000 центнеров молока и 1.000 центнеров свинины и говядины.

Дважды отмечали новый год животноводы колхозов им. Чкалова и «Ударник полей». Первые поставляют в счет 1969 года молоко и мясо, вторые — мясо и яйца. Последний листок с пометкой «Год 1968-й» оторвали на своем трудовом календаре коллективы молочнотоварных ферм колхозов «Путь к коммунизму» и «Красное знамя», досрочно справились с годовым планом продажи мяса колхозы им. Мичурина, «Родина», «Мир» и «Рассвет».

От'емный вес — полтора пуда.

Свиноводы совхоза «Краснинский» славятся мастерством в выращивании и откорме свиней. Недавно свинари, выращивающие подсосных поросят, передали в группы доращивания большую партию молодняка. Средний вес поросенка превысил 19 кг. А Николай Михайлович и Татьяна Федоровна Журавлевы, Виктор Иванович и Валентина Макаровна Воеводины, Зинаида Григорьевна Багрыч сдали поросят с от'емным весом в полтора пуда.

В. БУХГОЛЬЦ.

● СЕГОДНЯ НА СЕНОКОСЕ

ВЕСОМОЕ «СЛОВО» МАШИН

Клевер на первом отделении совхоза «Арлюкский» уродился на славу, а косить и скирдовать его пришлось в самую неподходящую погоду. Редкий день обходился без дождя. С особым вниманием следил весь совхоз за тем, как идет сенокос в первом отделении: сумеют здесь убрать клевер — будут корма, не сумеют — на естественных травах не наверстаешь.

Коллектив механизированного звена, которое возглавляет Петр Егорович Исаков, хорошо понимал, какая ответственность на него возложена. Немного могут сделать девять человек на сенокосе, если они вооружены косами да вилами. А вот если в звене стогометатель, тракторные грабли, копновоз, толкающая волокуша, каждый час работы — это несколько тонн сена!

Дождь брызнул и кончился. Скирдовать нельзя. На поле под березкой собралось все звено.

— Домой надо поворачивать, — предлагает кто-то.

— Торопишься, — одергивает Исаков. — Вчера то же самое было, а работали. После обеда и сегодня будем работать.

Исаков говорит уверенно, и тучи, низко повисшие над полем, уже не кажутся такими грозными. Ему верят. Он четвертый год на стогометателе и знает, что говорит. И больше всех верят в Исакова те, кто работал с ним в прошлые годы: его однофамилец — машинист подборщика Анатолий Михайлович Исаков, подгребальщик Иван Захарович Филонов.

Подсохнет трава к обеду — звено скирдует с обеда и до поздней ночи. В самые непогожие дни укладывали в стога по 25—30 тонн сена, а когда погода установилась, выработка возросла до 50—60 тонн — вдвое больше, чем предусмотрено нормой.

Густо усеяно стогами поле. Весь клевер скошен и заскирдован. Но опять ползают по полю тракторы.

— Мы решили еще раз здесь поскрести, — говорит Исаков. — Все же в спешке гребли, кое-что осталось. И, знаете, центнера по 3—4 на гектаре еще набирается.

При повторной гребле 40—50 тонн в день не заскирдуешь. Естественно, и заработки у членов звена в эти дни невелики. Но здесь все понимают: ни сеяных, ни естественных трав больше нет. План выполнен! Хорошо! Но сено-то, оно лишним не будет, хоть и сверхплановое. И, как настоящие хозяева, продолжают работу.

План звено выполнило. И совхоз «Арлюкский» заканчивает сенокос. Что позволило хозяйству быстро создать большие запасы хороших кормов? Вот как отвечают на это в хозяйстве.

П. Е. Исаков, машинист стогометателя, руководитель механизированного звена:

— Как у нас люди трудятся — сами видите. Добрый народ в звене, умеют работать. Все, кто на механизмах, первый класс имеют. Много значит и оплата труда. У нас выходило в день на звено одних премиальных до 160 рублей. С питанием нынче хорошо: на обед тебе и суп с курицей, и яичница, и блинчики. А платим копейки.

Г. Н. Шишкин, управляющий первым отделением совхоза:

— Раскачки нынче не допустили. Сразу взялись по-настоящему. Раньше во время сенокоса подталкивать кое-кого приходилось, а в этом году все заранее было продумано. И технику мы быстро в дело пускали, на перегоны машин с места на место погожих часов почти не тратили. Все в дождь или ночью.

А. П. Лузин, секретарь парткома совхоза:

— Нас очень выручили сеяные травы, особенно многолетние. Урожай они дали в несколько раз выше, чем естественные и однолетние. Уже в будущем году мы планируем значительно расширить посев многолетних. Семена свои будут, двадцать гектаров лучшего клевера для этого бережем. А вырвались мы вперед за счет использования машин. Нынче косами да вилами сена почти не заготавливали.

Совхозы «Арлюкский» и «Ново-Романовский» завершают сенокос. А в колхозах «Авангард», «За коммунизм», «Правда», им. Ульянова уже идет сверхплановое стогование. Нынче в отличие от прошлых лет и в колхозах все большей популярностью пользуется механизированная заготовка кормов.

— Норма на наше механизированное звено — 30 тонн, а в погожие дни укладываем в скирды по 70—80 тонн сена, — рассказывает председатель колхоза им. Ульянова С. А. Страдзе. — Любо посмотреть, как работают механизаторы: четкий ритм, ни одного лишнего движения, ни минуты простоя. По-доброму, в таком звене иначе и быть не может. Запоздал копновоз — стогометатель остановится. Не успел стогометатель — скирдоправ без дела. Вот и работают все так, чтобы не подводить друг друга.

В большинстве хозяйств суточные прибавки на стоговании в последнее время намного выше намеченных в графиках. Включилась в работу техника, и район, занимавший в областной сводке одно из последних мест, сейчас уступает первенство только яшкинцам. Машины сказали весомое слово.

Но не во всех хозяйствах перестроились. Руководители колхоза «Гигант» в июле сетовали на дожди и не заготавливали корма. В первой декаде августа стояла солнечная погода. 4 механизированных и 12 конно-ручных звеньев скирдовали за день по 60—70 тонн — столько, сколько у соседей одно звено за день ставит. По графику, составленному руководителями совхоза «Прогресс», за восьмичасовой рабочий день хозяйство в состоянии уложить в скирды 200 тонн сена. При двухсменной работе — и того больше. На деле другое: техника используется не на полную мощность, суточные прибавки в полтора раза меньше графика. Видимо, не пошли на пользу уроки прошлых лет, когда совхоз был вынужден покупать сено у соседей.

В. ГОРБАТОВ,
спец. корр. «Кузбасса».
Юргинский район.

ПО СТРАНЕ СОВЕТОВ

ГЛАВНЫЙ ИТОГ — СОЛИДАРНОСТЬ

— Мир еще раз убедился в исторической истине — высокие идеалы фестивального движения пользуются поддержкой всего прогрессивного молодежного движения, — сказал первый секретарь ЦК ВЛКСМ Е. Тяжельников. Руководитель советской делегации на фестивале в Софии выступил 12 августа на митинге-встрече московской молодежи с посланцами нашей страны на IX Всемирном фестивале молодежи и студентов.

— Радостный и сердечный праздник юности, — заявил далее Е. Тяжельников, — войдет яркой страницей в историю демократического молодежного движения, станет заметной вехой в сплочении всех молодых прогрессивных сил в борьбе против империализма, за мир и социальный прогресс.

Главная особенность и главный итог фестиваля состоит в том, что в его программе преобладала острая политическая направленность, стремление ответить на самые волнующие юность вопросы.

Потерпели крах потуги тех недоброжелателей, которые пытались представить фестиваль лишь как «культурную встречу» по интересам, стремились ограничить политическую программу. Единодушное одобрение у подавляющего числа делегаций получил тот факт, что в центре всей фестивальной программы находился вопрос о солидарности с молодежью борющегося Вьетнама.

— Итоги фестиваля, — сказал в заключение оратор, — будут вдохновлять молодежь земли в борьбе за мир, справедливость и прогресс.

Участники митинга приняли резолюцию, в которой единодушно одобрили итоги фестиваля, деятельность на нем советской делегации.

(ТАСС).

УЧЕНИЕ «НЕМАН» ЗАВЕРШЕНО

Штаб учений органов тыла (г. Минск). Закончилось учение органов тыла под общим названием «Неман».

На разборе руководитель учения — заместитель министра обороны СССР — начальник тыла Вооруженных Сил генерал армии С. С. Маряхин отметил четкую работу подразделений и учреждений тыла и способность их к бесперебойному снабжению войск в условиях сложной обстановки.

Весь личный состав, в том числе солдаты и офицеры, призванные из запаса, хорошо поработали, обеспечивая всем необходимым боевые войска.

На разборе присутствовал министр обороны СССР, Маршал Советского Союза А. А. Гречко.

На учении и разборе присутствовали также заместитель министра национальной обороны ГДР, генерал-лейтенант Вальтер Алленштайн и заместитель начальника тыла Войска Польского, генерал бригады Болеслав Щерба.

ЧЕЛЯБИНСКИЙ КОНВЕРТОРНЫЙ

ЧЕЛЯБИНСК. (Корр. ТАСС). Заводом в заводе называют комплекс сооружений конверторного цеха в Челябинске. Еще монтируется стальной каркас его гигантского корпуса, а сюда уже доставлены части первого конвертора, изготовленные коллективом Южно-Уральского завода тяжелого машиностроения.

Первые два конвертора нового цеха намечается пустить в этом году. Предусматривается обработка полученной стали синтетическими шлаками, что позволит получать металл высокого качества, не уступающий выплавленному в мартеновских и электросталеплавильных печах.

НЕФТЬ БЕЛОРУССИИ

ГОМЕЛЬ. (ТАСС). На счетчике нефтеприемника Речицкого промысла появилась цифра: два миллиона тонн. Столько «черного золота» добыто в Белоруссии за время существования нефтедобывающей промышленности.

Всего лишь три года назад забил здесь первый ручеек жидкого топлива. А сейчас в нефтяную реку страны республика подает ежесуточно более пяти тысяч тонн.

Темп развития белорусской нефтяной промышленности нагляднее всего виден из следующих цифр. В минувшем декабре республика рапортовала о добыче первого миллиона тонн, полученного за два с лишним года. Второй миллион «черного золота» добыт всего за девять месяцев.

До конца нынешнего года белорусские нефтяники введут в эксплуатацию еще 20 скважин и добудут около 900 тысяч тонн нефти.

БУДЬТЕ ЗДОРОВЫ, ЛЮДИ!

Сессия областного Совета

Охрана здоровья человека — дело не ведомственное. Здесь нужны общие усилия медицинских работников, местных Советов, хозяйственных и профсоюзных организаций, всей общественности. Не случайно среди депутатов, взявших слово на состоявшейся недавно сессии областного Совета, посвященной тому, как улучшить здравоохранение в области, были и председатель горисполкома, и агроном совхоза, и управляющий трестом... В их выступлениях отдавалось должное успехам здравоохранения Кузбасса, вскрывались промахи, содержались конкретные деловые предложения.

И в докладе, и в речах депутатов говорилось о том, как выполняется постановление ЦК КПСС и Совета Министров СССР от 14 января 1960 года и постановление Верховного Совета РСФСР от 11 июня 1964 года, чувствовалась озабоченность положением дел в Кузбассе, хотя и отмечалось все, заслуживающее внимания.

Любопытные цифры и факты приводила в своем докладе М. Н. Горбунова, заведующая областным отделом здравоохранения.

ЭТОГО МЫ ДОБИЛИСЬ

Успехи, разумеется, немалые. Уменьшилась общая заболеваемость населения, снизился травматизм, выход на инвалидность по общим и профессиональным болезням.

Качественнее проводятся профилактические осмотры, диспансерное обслуживание взрослых и детей. Развивается специализированная медицинская помощь. Открыты профильные отделения, расширилась сеть специализированных кабинетов.

Улучшились условия труда и быта населения в городах, рабочих поселках и районах области. За последние годы введено в эксплуатацию большое количество жилья, школ, детских садов, яслей, медицинских учреждений, аптек и молочных кухонь. На промышленных предприятиях и в сельском хозяйстве повысился уровень механизации и автоматизации производства. За восемь лет дополнительно введено 14.430 больничных коек, 1.165 мест в детских санаториях. Открыто 69 аптек, 157 аптечных киосков, 4 специализированных магазина, детские дошкольные учреждения на 69 тысяч мест. Более четко осуществляется снабжение медикаментами, оснащение медицинских учреждений современным лечебно-диагностическим оборудованием, приборами и аппаратами. Возросла обеспеченность учреждений здравоохранения транспортом.

Сейчас в области более пяти с половиной тысяч врачей, провизоров, научных работников и других специалистов с высшим образованием, около тридцати тысяч средних медицинских работников и фармацевтов.

Если в 1959 году бюджет здравоохранения области составлял 47 млн. рублей, то теперь — 124 млн., или увеличился из душу населения с 17 до 41 рубля в год. Расширилась и укрепилась материальная база здравоохранения. Построены современные больничные комплексы в Новокузнецке, Прокопьевске, Осинниках, Юрге, Междуреченске, Промышленновском, Чебулинском и Яшкинском районах. Как и всегда, в центре внимания — борьба за здоровье рабочих промышленных предприятий, тружеников сельского хозяйства. На охрану труда и технику безопасности у нас в прошлом году было потрачено 26,3 млн. руб. Это в два раза больше, чем в 1959 г. Автоматизация и механизация трудоемких процессов, строительство и реконструкция бытовых помещений, улучшение вентиляционных устройств и систем освещения теперь занимают важное место в повседневной деятельности руководителей предприятий. Только за пять лет на шахтах бассейна протяженность оросительного водопровода выросла более чем на 600 км. Тридцать восемь шахт переведены на режим комплексного пылеподавления.

ЭТО НАМ МЕШАЕТ

Медицинское обслуживание в области все же отстает от запросов населения. Неравномерно удовлетворяются потребности в специализированной помощи в городе и на селе.

В Киселевске, Осинниках, а также во многих районах медленно укрупняются мелкие больничные учреждения, трудящиеся недостаточно обеспечиваются поликлинической, стационарной и скорой медицинской помощью. Не все благополучно с госпитализацией больных, со снабжением медикаментами и изделиями медицинской техники.

В области слабо развита сеть местных санаториев и других оздоровительных учреждений, особенно для больных ревматизмом, хронической пневмонией, туберкулезом, и для этапного лечения больных, перенесших острые желудочно-кишечные заболевания.

Исполкомы городских Советов Анжеро-Судженска, Белова, Березовского, Киселевска, Ленинска-Кузнецкого мало уделяют внимания строительству и капитальному ремонту лечебно-профилактических учреждений. Планы капитального строительства больниц и поликлиник по ассигнованиям угольной промышленности комбинатами «Кузбассуголь» и «Кузбасскарьеруголь» ежегодно не выполняются. Неудовлетворительно ведется капитальный ремонт медицинских учреждений трестом «Кемеровооблремстрой».

Не все благополучно с охраной здоровья и снижением заболеваемости в трестах «Анжероуголь», «Кемеровоуголь», «Куйбышевуголь», «Томусауголь». Среди рабочих промышленных предприятий области больше всего профессиональных заболеваний зарегистрировано в прошлом году на Кузнецком металлургическом комбинате. Здесь за пять лет освоено лишь 7,2 процента средств от общей сметной стоимости очистных сооружений.

В Ленинске-Кузнецком, Мариинске, Осинниках, в районах области высока текучесть кадров.

— У нас в районе, — говорит, к примеру, депутат Верховного Совета СССР З. А. Кушакова, — из 27 врачей, прибывших за последние два года, уехало 15. Одна из причин этого — не создаем для специалистов нормальных жилищно-бытовых условий.

В области очень мало групп здоровья. К примеру, на КМК их всего пять, в Прокопьевске при плавательном бассейне занимается в таких группах 90 человек, в других же городах и этого нет. Такие группы полезны, помогли бы предотвратить многие заболевания, в частности сердечно-сосудистые и нервные.

Плохо обстоит дело с горячим питанием школьников, особенно на селе. В прошлом году из 905 школ горячее питание было организовано только в 126. Полезно бы, как предлагали депутаты, перенять опыт заботы о детях у краснодарцев, где ребят, живущих в школах-интернатах, кормят за счет совхозов и колхозов.

СЕССИЯ РЕШИЛА...

Прежде всего взять за основу своей практической деятельности по охране здоровья трудящихся недавние постановления партии и правительства, где определено главное направление, дана четкая программа действий на ближайшие годы.

И далее: повысить эффективность использования капитальных вложений при строительстве больниц, поликлиник, аптек, усилить контроль за ходом и качеством строительства, улучшить снабжение лечебно-профилактических учреждений необходимым медицинским оборудованием, транспортом, средствами связи и мебелью.

Более интенсивно будет вестись работа, направленная на улучшение условий труда и техники безопасности на промышленных предприятиях, шахтах, стройках, в колхозах и совхозах.

Усилится медицинская служба в районах нового промышленного строительства и в сельской местности. Особое внимание обратить на развитие медицинской помощи матерям, детям, подросткам, совершенствовать специализированную помощь, повышать культуру обслуживания населения.

В решении подчеркивается необходимость повседневно бороться за чистоту воды и воздуха, за то, чтобы на производстве и в быту устранить условия, приносящие вред здоровью человека.

КТО ЛУЧШЕ?

Приближаются знаменательные даты — 50-летие комсомола и 100-летие со дня рождения В. И. Ленина. Взрослые готовят свои трудовые подарки. Не должны оставаться в стороне и школьники. По решению горкома ВЛКСМ в Осинниках сейчас проходит смотр-конкурс на лучший пионерский клуб и лучший детский сектор.

Итоги смотра будут подводиться трижды: в канун 50-летия комсомола, 20 апреля 1969 года — к 99-й годовщине и 10 апрлея 1970 года — к 100-летию со дня рождения В. И. Ленина.

Победители смотра-конкурса будут награждены грамотами, подарками, путевками по родному краю и в село Шушенское.

В. ТЫРЫШКИН.

Среди комбайнеров колхоза имени Кутузова Тяжинского района одним из лучших считается Владимир Вольнов. Он это доказывает своей работой, ежедневно перевыполняя сменные задания.

Фото Е. Чернышева.

ИЗ ГУРЬЕВСКА СООБЩАЮТ:

УСПЕХ ШВЕЙНИКОВ

Каждая третья работница Гурьевского швейного цеха № 2 Беловской швейной фабрики № 12 — ударник коммунистического труда. Многие из них работают по 15—20 и более лет. Например, мастер процесса коммунист Валентина Прокопьевна Буянова. Бригада, которой она руководит, намного перевыполнила семимесячное задание, из всей сданной ею продукции 99,3 проц. принято первым сортом.

За 7 месяцев коллектив швейников сдал в торговую сеть более 77 тысяч готовых изделий, сшитых сверх установленного плана.

За высокие показатели в труде этому коллективу третий раз подряд присуждены переходящее Красное знамя и Почетная грамота горкома партии и горисполкома.

В НОВЫХ УСЛОВИЯХ

Весь июль коллектив завода «Труд» работал в новых условиях планирования и экономического стимулирования. Одной только сухой охры реализовано на 250 тонн больше, чем планировалось.

— Спрос на охру, — говорит директор завода А. Т. Евдокимов, — растет из месяца в месяц. Поэтому принято решение: строить второй цех по ее производству. Необходимое оборудование закуплено, бригада монтажников приступила к работе. В 1969 году новый цех вступит в эксплуатацию. Производство охры возрастет с 12 до 25 тысяч тонн.

КОМНАТА БОЕВОЙ И ТРУДОВОЙ СЛАВЫ

История металлургического завода уходит в глубь веков. Первые записи о нем сделаны в ноябре 1816 года. За этот более чем полуторавековой период на заводе выросли династии металлургов. К ним относятся Портнягины, Серебренниковы, Колмогоровы, Угрюмовы, Бояревы и другие.

Создается комната боевой и трудовой славы завода. Утвержден совет комнаты, который через многотиражную газету «Металлург» обратился к призывом к ветеранам войны и труда помочь в сборе материалов для музея.

Ф. ФЕДОСОВ.

КУЗБАССУ ОТВЕЧАЮТ

В корреспонденции «ДОРОЖИТЬ СВОЕЙ МАРКОЙ», опубликованной 17 июля с. г., говорилось о поставке в торговую сеть Междуреченска недоброкачественных лыж.

В цехе Ново-Мариинского леспромхоза разработаны мероприятия, реализация которых позволит повысить качество выпускаемой продукции. Сейчас идет монтаж 2 прессов, необходимых для склейки лыжных блоков. Кроме того, леспромхозу предложено изготовить стенд для испытания лыж на гибкость, так как получить стандартное оборудование для этих целей в 1968 году не представляется возможным.

Р. ЛЕЙЦИНГЕР,
и. о. главного инженера треста «Облкемероволес».

ТРИ ИСТОЧНИКА

— Видите небольшую лесенку у печи, что соединяет нижнюю отметку с верхней? Нехитрое сооружение... А помогло нам значительно сократить потери рабочего времени.

Главный инженер смотрит вверх, туда, где высятся громады огнедышащих печей. Для того, чтобы подняться на несколько метров выше, плавильщику требовалось пройти через весь цех, взойти по лестнице, затем, уже в обратную сторону, сноза преодолеть немалое расстояние.

Недочеты проекта... Много хлопот причинили они коллективу абразивного завода сразу же после пуска отделения плавки легированного корунда. Недочеты, на первый взгляд, мелкие, выявлялись один за другим и сильно тормозили ход производственного процесса.

— Например, те же лестницы,— продолжает главный инженер Л. В. Соколов, когда мы поднимаемся на площадку. — По проекту на весь цех предусматривалась всего одна. И та была расположена очень неудобно. Мы сами изготовили и установили там, где это необходимо, нужное количество металлических лестниц.

В отверстие ближней печи видна малиновая масса — расплавленный электрокорунд. А чуть поодаль, внизу, движется выкатная часть другой печи с готовым блоком и останавливается у открытых дверей цеха. Леонид Викторович, быстро повернувшись ко мне, неожиданно спрашивает:

— Чисто здесь, наверху, верно?

Получив утвердительный ответ, приглашает вновь посмотреть вниз. С блока краном медленно снимается кожух, и из-под него вырываются клубы глиноземной пыли. Белым туманом плывет она по цеху, оседая на стенах, окнах, полу.

— И так всякий раз, — озабоченно говорит Соколов. — А все потому, что проектом не была предусмотрена закрытая камера, которая не допускала бы рассеивания пыли. Такая камера по нашей просьбе уже проектируется.

Переходим в отделение дробления. Рабочих почти не видно, машины безостановочно, день и ночь, дробят, размалывают, рассеивают по номерам зернистости хромистый корунд. Теплыми искристыми ручейками бежит он из брезентовых рукавов.

— К сожалению, и отделение дробления не обошли проектные сюрпризы, — констатирует Соколов. — Скажем, стержневые мельницы. Их две, и сконструированы они таким образом, что одна зависит от другой. Случись поломка в одной, остановится и вторая. Теперь, после установки обводных питателей, каждая мельница может работать и самостоятельно, что очень удобно для проведения профилактических осмотров и ремонта. Или же пневмотранспортировка зерна. Механизм оказался не приспособленным для абразивного производства. Каждую смену выходили из строя трубы. Бесконечный ремонт вынудил нас установить ленточные элеваторы. Действуют безукоризненно.

По дороге из цеха в заводоуправление Леонид Викторович рассказывает, что все проектные изъяны ликвидированы своими силами, с помощью заводских рационализаторов. Урегулирование и совершенствование технологического процесса потребовали проведения пробных плавок, опытов. Много времени, сил, старания внесли в разработку и реализацию своих и других рацпредложений конструктор Н. И. Козлев, мастер В. У. Усольцев, главный механик П. Г. Свидерский, технолог Т. Л. Иванова.

— Все это похвально, конечно,— подытожил Соколов, усаживаясь за столом в кабинете, — если бы мы не... изобретали велосипед. Ведь огромная работа, проведенная по дополнительной оснастке основного и вспомогательного оборудования, потребовала расходования средств, материалов, использования рабочей силы, что в итоге, как говорится, влетело нам в копеечку. Во-вторых, творческая мысль специалистов, их усилия могли бы быть использованы более рационально: если уж изобретать, то не велосипед, а если совершенствовать, то вовсе не то, что вызвано проектными огрехами... Тут есть над чем поразмыслить...

Когда были устранены все неполадки и технологический процесс вошел в норму, Леонид Викторович тщательно проанализировал все, что пришлось сделать. Выводы вызывали и досаду, и тревогу: где гарантия, что с вводом в действие очередных, более крупных об'ектов не повторится такая же история? Необходимо принять меры. Но какие? Пожалуй, лучше всего профилактические, предупреждающие... Как делают запсибовцы. И действовать надо немедленно. Предстоит монтаж, а затем пуск основного корпуса — электрометаллургического. Размах работ огромный. Что если предложить проектной организации — Ленинградскому отделению Гипростанок до окончательного утверждения проекта рассмотреть его совместно с представителями абразивного завода? Сообща выявить недостатки, внести необходимые исправления, изменения и дополнения. Своей идеей Леонид Викторович поделился с руководством и специалистами завода и, встретив горячее одобрение, написал письмо в Ленинград, детально и обоснованно изложив суть дела. «Согласны», — ответили ленинградцы.

— И наши представители во главе с директором завода отправились в Ленинград, — говорит Соколов очень довольный. — Рассмотрели, согласовали проект. Знаете, мощности скорее можем освоить.

Диапазон вопросов, с которыми приходится сталкиваться Л. В. Соколову, необычайно широк. И многие из них далеки от сферы его деятельности. Здесь и традиционные вопросы снабжения, и составление отчетов, и разного рода административно-хозяйственные заботы, постоянно отвлекающие от выполнения основных обязанностей.

И все же на переднем плане у коммуниста Л. В. Соколова — творческая мысль, конструкторские разработки, технический прогресс на предприятии. Но как может везде успевать, находить время, чтобы держать на хорошем уровне свой КПД этот очень загруженный многочисленными делами руководитель, инженер? Откуда он черпает энергию, силу? В основном из трех источников. Первый — хорошо сработанный творческий коллектив заводских специалистов. Опираясь на их помощь, поддежку и содействие, он получает полную возможность претворять в жизнь самые сложные и смелые технические проблемы. Второй — горячая заинтересованность, влюбленность в свое дело, когда наряду с чувством ответственности в душе постоянно живет сознание долга перед коллективом, предприятием.

И третий источник. Самоотверженный труд коллектива. Какой бы первоклассной техникой ни было оснащено предприятие, основной движущей силой являются люди, их усилия, энтузиазм каждого рабочего в отдельности. Л. В. Соколов чрезвычайно внимателен ко всем.

Сказать, что главного инженера уважают на заводе, значит сказать мало. Его любят — не надо бояться этого слова. Требовательный и пунктуальный, Леонид Викторович тем не менее всегда и со всеми неизменно вежлив, мягок, корректен. И служащие, и рабочие часто обращаются к нему по самым разнообразным, часто личным, вопросам. Знают: Леонид Викторович отзывчив и никогда не отговорится нехваткой времени, поймет, об'яснит, поможет.

Один пожилой рабочий рассказывал мне: «Даже если Леонид Викторович и откажет в просьбе, все равно уходишь от него успокоенным и благодарным. Потому что он обязательно растолкует, об'яснит причину отказа, поговорит душевно. После такого разговора хочется лучше работать».

...На стене кабинета висит огромная фотография в рамке. Надпись: «Юргинский абразивный завод». Это проектное изображение панорамы полного комплекса об'ектов предприятия в будущем. Пока промышленный гигант Сибири делает первые шаги, так как в строй введена небольшая часть комплекса. Но башенные краны, возводимые корпуса, ряды нового, еще не распакованного, оборудования на заводской территории красноречиво свидетельствуют о том, что абразивный растет, расширяет свои владения. Вместе с тем повышается ответственность, умножаются заботы руководителей предприятия. И когда знакомишься с работой главного инженера Л. В. Соколова, вникаешь в его дела и планы, укрепляешься в мысли: в надежных, твердых руках техническое руководство на Юргинском абразивном заводе.

Л. НИКИТИНА,
внештатный корр. «Кузбасса».

НАУКЕ И ПРАКТИКЕ ДРУЖИТЬ

Сейчас по-новому складываются отношения между научными организациями и промышленными предприятиями. Научно-техническая политика координируется и направляется из одного центра — технического управления министерства. Поэтому задачи технического прогресса решаются более успешно. Созданы благоприятные условия для содружества науки с производством. Единство цели — так можно охарактеризовать это деловое содружество.

Плодотворность совместных усилий научных и производственных коллективов, работающих в Кузбассе, можно подтвердить множеством примеров. Достаточно сказать, что в тематическом плане Кузнецкого научно-исследовательского угольного института содержится 45—48 тем, решения которых ждут горняки. За последние годы КузНИУИ превратился в крупный научный центр, располагающий сравнительно мощной экспериментальной базой. Он утвержден головным институтом в стране (по разработке мощных пластов крутого, наклонного и пологого падения и пластов средней мощности крутого падения). Наряду с профилирующими темами, которые, как правило, разрабатываются в течение нескольких лет, коллектив постоянно и оперативно решает задачи сегодняшнего дня. Эта сторона деятельности научных работников заслуживает подробного рассмотрения.

В прошлом году по заданиям Министерства угольной промышленности СССР и просьбе комбината «Кузбассуголь» КузНИУИ решил ряд сложных и не терпящих отлагательства вопросов. Известны недостатки последовательного проветривания подготовительных, а затем очистных забоев. Встала задача: обособить проветривание подготовительных выработок от очистных забоев. Группа сотрудников во главе с Г. М. Коровченко оперативно и качественно разработала и выдала шахтам Кузбасса соответствующие рекомендации. В решении этой задачи самое непосредственное и активное участие принимали производственники.

В конце прошлого года изучалась проблема упорядочения горного хозяйства шахт. Участвовали специалисты шахт, трестов, комбината, а также научно-исследовательских и проектных организаций. Совместные усилия позволили в короткий срок определить пути концентрации горных работ, сокращения поддерживаемых горных выработок, улучшения схем транспортировки грузов. Выработанные рекомендации уже претворяются в жизнь. Это заслуга и специалистов КузНИУИ, недавних производственников: начальника горного отдела В. И. Котяхова, начальников лабораторий И. Н. Киселева, М. В. Пупкова, А. Н. Гуляева.

Приведенные примеры подтверждают участие научных сотрудников в решении производственных задач. Достаточно фактов, доказывающих и обратную связь. В научной сфере производственники тоже не редкость. Все больше инженеров выполняют свои служебные обязанности не только как технические руководители, но и смотрят на производство, как на об'ект для совершенствования достижений науки. Не случайно год от года растет число работников шахт, трестов, комбинатов, защитивших диссертации на соискание ученой степени.

Многие научно-исследовательские работы в КузНИУИ проводятся при непосредственном участии специалистов комбината, трестов, шахт, что позволяет исключить имевшие место в прошлом ошибки, касающиеся своевременности и актуальности проводимых исследований.

Так, начальник технического управления комбината «Кузбассуголь» В. М. Тищенко руководит группой, изучающей технологию выемки угля с комплексной механизацией и автоматизацией всех производственных процессов. Главный инженер комбината, кандидат технических наук В. Ф. Крылов руководит испытанием, совершенствованием и внедрением новых систем и способов разработки мощных пластов. Активно участвуют в работе заместители главного инженера и начальника технического управления комбината «Кузбассуголь» А. А. Манко, А. Е. Савицкий, Н. И. Яковлев, главный инженер шахты «Коксовая-1», кандидат технических наук В. И. Ильин.

Становятся традицией ежегодные встречи научных сотрудников КузНИУИ с горняками Кузбасса. В конце нынешнего мая, как и год назад, состоялся откровенный и деловой обмен мнениями о выполненных и предстоящих делах ученых и производственников. Представители шахт и трестов, а также работники науки подвели итоги, поделились успехами, проанализировали причины некоторых неудач.

Главный инженер треста «Кировуголь» Н. С. Арсенов высказал обоснованные претензии, в частности, по применению закладки. Не дает она на шахтах треста ожидаемых результатов, а со стороны научных организаций новых предложений не поступает. Полемика о целесообразности закладки кончилась, трест финансирует строительство крупного закладочного хозяйства, а ученые еще не дали достаточно обоснованные схемы транспортировки материалов, доставки их на действующие горизонты. Не решены вопросы водоотделения при гидравлическом способе закладки. Перекачка огромной массы воды и загрязнение выработок сдерживают развитие горных работ с закладкой, ухудшают состояние выработок.

В решении всех этих проблем хорошую бы роль сыграло целевое финансирование. Нет его — вот и сдерживается на шахтах проверка научных предложений. Относить все затраты по опытным работам на себестоимость шахт не всегда желательно, так как научные эксперименты не всегда дают сразу экономический эффект.

В 1966 году на шахте «Коксовая-1» начали проверять способ изоляции горных работ целиками из упрочненной закладки. Техническая и экономическая эффективность способа доказана давно. Для проверки этой идеи необходимо провести промышленный эксперимент. Нужен опыт, который позволил бы перейти к применению рекомендованного способа в широком масштабе. Но... опыт длится более двух лет, а сделано лишь 20 проц. работы.

Основные трудности порождает отсутствие целевого финансирования. Да и некоторые специалисты шахт неохотно берутся за подобные работы. Участок № 17, где проводится эксперимент, имеет план по добыче угля, а как идет эксперимент — никто за это по существу не отвечает. Поэтому в течение полугодия не ликвидированы утечки воздуха в закладочном трубопроводе; месяцы требуются, чтобы разбутить трубопровод; недели — для замены двигателя либо трубы. В течение двух прошедших зим не отапливалось помещение пневматической закладочной машины, почему и не ведутся работы в зимний период.

На шахте «Коксовая-2» следовало довести до конца испытание металлической тюбинговой крепи. Она нашла применение на ряде зарубежных шахт, отрабатывающих мощные пласты с гидравлической закладкой. Технико-экономическая эффективность доказана. Однако руководители шахты не сочли нужным продолжать эту работу. Вопрос о промышленном применении металлических тюбингов остается нерешенным еще на несколько лет.

Теперь остановимся на том, какая роль отводится научным сотрудникам в подобной обстановке. Известно, что на шахтах они осуществляют только методическое руководство, т. к. не имеют ни административных прав, ни технических и материальных ресурсов. Научные сотрудники по существу превращаются в ходатаев-просителей и снабженцев-толкачей.

С переходом на новые условия планирования и материального стимулирования руководители предприятий наделяются большими правами. Проведение экспериментальных работ будет зависеть от их правильного понимания роли науки в техническом прогрессе. И совершенно не исключено, что какие-то научные проблемы отраслевого, бассейнового или даже районного значения не будут интересовать руководителей той шахты, где по горнотехническим условиям удобнее проводить эксперимент.

На наш взгляд, следует упорядочить проведение экспериментальных работ. Предложения по этому поводу уже не раз высказывались на совещаниях и в печати. Имеется два пути: каждую экспериментальную работу финансировать по целевым сметам или иметь на шахтах для проведения опытов специализированные участки. При этом следует на договорных началах устанавливать участие сторон, конкретизировать их ответственность как за об'ем работ, так и за сроки их выполнения.

Мы думаем, что комбинат «Кузбассуголь» и КузНИУИ, правильно понимая задачи угольной промышленности, сумеют преодолеть все препятствия к еще более плодотворному содружеству производства и науки.

В. СУСЛЯКОВ,
инженер,
и. о. начальника лаборатории КузНИУИ.

К 100-летию СО ДНЯ РОЖДЕНИЯ В. И. ЛЕНИНА

ПАРТИЯ В СОЦИАЛИСТИЧЕСКОМ ОБЩЕСТВЕ

В острой идеологической борьбе, которая сейчас идет между силами социализма и империализма, едва ли не главное место занимает вопрос о роли коммунистической партии.

Поборники социализма и прогресса отстаивают насущную необходимость руководящей роли марксистско-ленинской партии в борьбе за революционное преобразование общества, а их идейные противники пытаются доказать обратное. Они, например, утверждают, что Маркс, провозгласивший неизбежность смены капитализма социализмом, ориентировался якобы не на партию, а на стихийное рабочее движение, между тем как Ленин перенес центр тяжести на партию, видя в ней основное и единственное орудие социалистической революции.

В этом утверждении нет ни грана истины. Напомним, что в первом же программном документе научного социализма — «Манифесте Коммунистической партии» — Маркс и Энгельс заявили о необходимости пролетарской партии в качестве передовой, руководящей силы рабочего класса в борьбе за свое освобождение. В коммунистической партии Маркс и Энгельс видели самую решительную, всегда побуждающую к движению вперед часть рабочих. Преимущество такой партии состоит в том, что она понимает условия, ход и общие результаты пролетарского движения, поэтому она и способна направлять рабочее движение к достижению его конечной цели.

Впоследствии, уже в период деятельности международного товарищества рабочих — Первого Интернационала, Маркс и Энгельс вновь и вновь напоминали, что «против об'единенной власти имущих классов рабочий класс может действовать как класс, только организовавшись в особую политическую партию, противостоящую всем старым партиям, созданным имущими классами». (К. Маркс и Ф. Энгельс, Соч., т. 17, стр. 427).

В. И. Ленин, обосновавший идею единой, дисциплинированной, сплоченной партии и воплотивший эту идею в жизнь, не отошел от учения Маркса, а, наоборот, развил и обогатил его в новых исторических условиях. С исключительной силой научной аргументации Ленин доказал, что рабочий класс может с успехом бороться против могучей организованной и вышколенной машины угнетения, которой располагают эксплуататорские классы, только при наличии высокой организации, когда у него есть свой собственный боевой марксистский авангард. «Воспитывая рабочую партию, — писал Ленин, — марксизм воспитывает авангард пролетариата, способный взять власть и вести весь народ к социализму, направлять и организовывать новый строй, быть учителем, руководителем, вождем всех трудящихся и эксплуатируемых в деле устройства своей общественной жизни без буржуазии и против буржуазии». (Полн. собр. Соч., т. 33, стр. 26).

Ход событий полностью подтвердил это ленинское положение. Рабочий класс России совершил победоносную социалистическую революцию в 1917 году именно потому, что имел закаленную в борьбе, сплоченную и бесстрашную партию революционеров-большевиков. Она дала рабочему классу ясную программу и осуществляла политику, поддерживаемую миллионными массами трудящихся.

В ряде других стран, где в то время существовала революционная ситуация, рабочий класс не смог победить потому, что у него еще не было настоящих, закаленных в борьбе революционных партий. Но были партии реформистов, буржуазных соглашателей, которые сознательно держали курс на предотвращение социалистической революции. В этом заключалась причина поражения рабочего класса Германии, Венгрии, Болгарии и некоторых других стран в грозовые революционные годы (1919—1923).

Только в Советском Союзе ставший у власти рабочий класс в союзе с крестьянством под руководством ленинской партии коммунистов отстоял свои революционные завоевания и осуществил грандиозные социалистические преобразования. В Программе КПСС, принятой в 1961 году, справедливо говорится: «Социализм, неизбежность которого была научно предсказана Марксом и Энгельсом, социализм, план построения которого начертал Ленин, стал в Советском Союзе реальной действительностью».

Путь к социализму пролегал через ожесточенную борьбу против сил и традиций старого общества, через преодоление хозяйственной и культурной отсталости, доставшихся нам в наследство от старого эксплуататорского строя. Россия была страной преимущественно мелкого крестьянского хозяйства, следовательно страной мелкобуржуазной. Поэтому мелкобуржуазные навыки, традиции, взгляды проникали во все поры общества, порождали колебания, неуверенность и нерешительность. В таких условиях только единое твердое руководство партии могло обеспечить победу социализма. Поэтому Ленин указывал, что безусловная централизация и строжайшая дисциплина пролетариата являются одним из основных условий его победы над буржуазией.

Исторические условия сложились так, что в Советском Союзе сохранилась только одна партия — Коммунистическая партия. Все другие политические партии, существовавшие до революции и некоторое время после нее, сошли с исторической арены и почти бесследно исчезли.

Один из западных авторов не без остроумия заметил, что если бы перед современным советским гражданином предстали меньшевики и эсеры (две мелкобуржуазные партии, стоявшие у власти между февралем и октябрем 1917 года), то они показались бы ему еще более чуждыми и далекими, чем современному англичанину — участники войны Красной и Белой роз.

В чем же дело? Почему в Советском Союзе исчезла многопартийность?

Буржуазные критики коммунизма обычно говорят, что это произошло потому, что коммунисты умышленно ликвидировали все другие партии с той целью, чтобы не иметь конкурентов в борьбе за власть. В действительности же после Октябрьской революции коммунисты предлагали меньшевикам и эсерам признать Советскую власть и если не включиться в активную работу по строительству нового общества, то, по крайней мере, не мешать. Заметим, кстати, что левые эсеры до июля 1918 года входили в состав Советского правительства. Однако потом эсеры, как и меньшевики, начали оказывать все более ожесточенное сопротивление власти рабочих и крестьян, пытались восстановить власть помещиков и капиталистов. Многие из участников этих партий с оружием в руках боролись против Советов; они оказались союзниками царских генералов, белогвардейцев, были прямыми виновниками ожесточенной гражданской войны, унесшей в могилу сотни тысяч рабочих и крестьян. Естественно, что эти партии должны были разделить судьбу всей контрреволюции.

В Советском Союзе социализм утвердился под руководством единственной, до конца революционной рабочей партии — партии коммунистов. Это было закономерное явление. Степень демократизма того или иного общественно-политического строя измеряется в конечном счете не числом партий, а реальным участием народа в управлении общественными и государственными делами. Пример Советского Союза — ярчайшее тому подтверждение, у нас налицо самое широкое участие народных масс в хозяйственной, политической и культурной жизни. Советы депутатов трудящихся, профессиональные союзы, Коммунистический Союз Молодежи и другие массовые организации охватывают по существу все взрослое население страны. Коммунистическая партия, в рядах которой состоит более тринадцати миллионов советских граждан, координирует деятельность всех государственных и общественных организаций, направляет их к достижению единой цели — построению коммунистического общества, достижению такой ступени в развитии производительных сил и культуры, когда, говоря словами Маркса, общественные богатства польются полным потоком, когда будет осуществлен принцип: от каждого — по способностям, каждому — по потребностям. Преимущество партии перед другими массовыми организациями состоит в том, что она об'единяет в своих рядах единомышленников, людей, руководствующихся единой революционной теорией, сплоченных единством воли и действия.

Осуществляя руководство обществом, партия не берет на себя административно-распорядительных функций. Ее основным методом является организаторская и идейно-политическая работа в массах с целью развития у них инициативы, активности, сознательного участия в коммунистическом строительстве.

Социалистическое общество, в отличие от капиталистического, не может развиваться стихийно. Закон его развития — планомерность и целенаправленность. Руководство марксистской партии придает и общественному развитию планомерность и целеустремленность.

Руководящая роль партии является естественной потребностью общества. На протяжении веков передовые умы человечества мечтали о том, чтобы высвободить общественную жизнь из оков слепой стихийности, строить ее на разумных, заранее предусмотренных началах. И вот теперь, когда социалистическое общество под руководством партии коммунистов претворяет в жизнь мечту передовых людей, поборники капиталистического гнета пытаются исказить значение авангарда рабочего класса, ревизионисты утверждают, будто социалистическое общество может с успехом развиваться и без марксистской партии, без осуществления ею роли руководящей силы общественного процесса. Нельзя не напомнить в этой связи мудрых слов Ленина о том, что неправильное понимание роли Коммунистической партии в ее отношении ко всей массе трудящихся является коренным теоретическим отступлением от коммунизма и уклоном в сторону синдикализма и анархизма. (Полн. собр. Соч., т. 43, стр. 94—95).

Идеологи и политики буржуазии хорошо понимают, что если бы им удалось ослабить руководство марксистско-ленинских партий в социалистических странах, подорвать к ним доверие широких народных масс, то тем самым можно было бы нанести смертельный удар и самому социалистическому строю.

Коммунисты всегда будут отстаивать ленинское понимание роли Коммунистической партии в стране победившего социализма, как партии, чья монолитность, боевой дух, решительность в достижении поставленных целей одни только и могут обеспечить суверенность страны, ее безопасность, выполнение ею интернационалистических обязательств перед всем содружеством социалистических государств, обеспечить подлинную власть народа и успешное строительство коммунизма.

С. ТИТАРЕНКО,
доктор исторических наук.
(АПН).

МЕЖДУНАРОДНАЯ ЖИЗНЬ

БОЛЬШОЙ ИНТЕРЕС

ЛОНДОН, 12 августа. (ТАСС). Открывшаяся здесь вторая советская торгово-промышленная выставка привлекает внимание не только рядовых жителей Лондона и других городов Англии, но и представителей английских деловых кругов. За первые пять дней работы выставки ее торговый центр посетило более 240 бизнесменов. В результате, как сообщает сегодня «Файнэншл таймс», подписаны контракты на поставки в Англию советских промышленных товаров и различных видов сырья на общую сумму в 2,6 миллиона фунтов стерлингов.

Английские бизнесмены проявляют интерес к закупке в СССР продукции металлургической промышленности, строительных материалов, текстильных изделий, леса и бумаги, а также товаров, которые раньше не поступали на английский рынок — радиоприемников, хирургического оборудования, и т. д.

ПЕРЕГОВОРЫ МЕЖДУ ДЕЛЕГАЦИЯМИ СЕПГ и КПЧ

ПРАГА, 12 августа. (ТАСС). Сегодня в Карловых Варах начались переговоры между делегациями ЦК Социалистической единой партии Германии и ЦК Коммунистической партии Чехословакии, сообщает агентство ЧТК.

Делегацию ЦК СЕПГ возглавляет первый секретарь ЦК СЕПГ, председатель Государственного совета ГДР Вальтер Ульбрихт.

Делегацию ЦК КПЧ возглавляет первый секретарь ЦК КПЧ А. Дубчек.

УКРЕПЛЯТЬ РУКОВОДЯЩУЮ РОЛЬ ПАРТИИ

БУДАПЕШТ, 12 августа. (ТАСС). С Чиерной-над-Тиссой и Братиславой связаны два важнейших международных события минувшей недели, пишет в редакционной статье венгерский молодежный еженедельник «Мадьяр ифьюшаг». Подчеркивая историческое значение принятого в Братиславе Заявления, еженедельник указывает, что оно фиксирует принципы, которых придерживались и будут придерживаться впредь партии — участницы Совещания.

Братиславское заявление, указывает еженедельник, является программой, за осуществление которой всем шести партиям нужно бороться как по отдельности, так и сообща. Общие принципы облегчают ориентировку в сложных задачах повседневной жизни и помогают видеть возникающие препятствия.

Советский флаг над «Экспо-70» поднят

ОСАКА, 12 августа. (ТАСС). На территории строительной площадки советского павильона Всемирной выставки 1970 года в пригороде Осака сегодня состоялась церемония начала строительства павильона СССР. Под звуки национальных гимнов Советского Союза и Японии рядом с флагом Всемирной выставки были подняты государственные стяги СССР и Японии.

По случаю начала строительства советского павильона получено приветственное послание министра внешней торговли и промышленности Японии Э. Сиина.

ПРОТЕСТ ПРОТИВ ПРОИЗВОЛА

МОНТЕВИДЕО, 12 августа. (ТАСС). Пребывание в составе нынешнего правительства Уругвая несовместимо с преподавательской деятельностью в университете — такое решение принял директивный совет национального университета Уругвая. В связи с этим совет назначил специальную комиссию, которая рассмотрит вопрос о лишении профессорских званий министра внутренних дел Эдуардо Хименеса де Аречага и министра промышленности и торговли Хорхе Пейрано Фасио. Решение директивного совета было утверждено преподавательским советом университета.

Этот шаг был предпринят в связи с недавним нападением полиции на университет и репрессиями против студентов, которые участвовали в демонстрации протеста.

Вмешательство полиции во внутренние дела университета, пользующегося автономией, вызвало резкую критику в адрес правительства. Выступая в законодательной комиссии сената, бывший председатель ныне распущенного Национального правительственного совета Уругвая (НПС) сенатор Амилькар Васконсельос отметил, что налет на университет является противозаконным и совершен в нарушение конституции страны. Его поддержал сенатор Вашингтон Бельтран, также занимавший пост председателя НПС.

С критикой в адрес правительства выступили и другие члены законодательной комиссии сената.

МУНИЦИПАЛИТЕТЫ ПРОТЕСТУЮТ

ТОКИО, 12 августа (ТАСС). Американское военное командование в Японии потребовало от японского правительства новых участков земель для создания вокруг своих военных баз так называемых «поясов безопасности». Как сообщает сегодня газета «Иомиури», эти «пояса безопасности» планируется создать вокруг авиабаз «Ацуги», «Иокота», «Татикава», «Итадзукэ», «Кисарадзу», «Ивакуни», а также вокруг американских складов боеприпасов, расположенных, в частности, в районе городов Иокота (префектура Токио), Ацуги, Икэго (префектура Канагава), Мисава (префектура Аомори) и Акидзуки (префектура Ямагути).

Это требование американского военного командования вызвало возмущение населения городов, в районах которых размещаются военные базы и другие об'екты войск США в Японии. С протестами выступили также и городские власти.

В заявлении протеста, которое было вручено правительству муниципалитетом города Ямато (префектура Канагава), говорится, что создание «поясов безопасности» вокруг находящихся в районе города авиационной базы ВМС США «Ацуги» и складов боеприпасов явится серьезным препятствием на пути осуществления плана дальнейшего строительства города. Для претворения этого плана в жизнь необходимы не только те участки земли, которые американское военное командование намерено превратить в «зоны безопасности», подчеркивается в заявлении, но и земли, занятые самой военной базой и другими американскими военными об'ектами. В этой связи муниципалитет обращается к правительству с требованием принять соответствующие меры для того, чтобы американское военное командование освободило земли, необходимые для расширения города.

ПАДЕНИЕ ПРЕСТИЖА

НЬЮ-ЙОРК, 13 августа. (ТАСС). Известный американский специалист по изучению общественного мнения Джордж Гэллап провел в 15 странах опрос, чтобы выяснить, насколько упал престиж США. Он установил, что люди за границей «в подавляющем большинстве считают, что жизнь в Соединенных Штатах становится хуже в смысле нравов, честности, религии и душевного спокойствия».

«Едва ли удивительно, — заявляет Гэллап, — что последние пять лет были периодом, подрывающим нашу репутацию в мире». Он об'ясняет это тем, что продолжающаяся война США во Вьетнаме, расовые отношения и беззаконие в самих Соединенных Штатах выросли за этот период «до безобразных пропорций».

Во всех странах, где проводился опрос общественного мнения, престиж США падает. В Англии, например, число людей, относящихся с уважением к Соединенным Штатам, сократилось за последние три года с 59 до 45 процентов. В Канаде «уважение к американцам уменьшилось довольно заметно». В Швеции «больше, чем в какой-либо другой европейской стране, за исключением, может быть, Финляндии, недовольны вмешательством США во Вьетнаме». В Дании против американской политики во Вьетнаме выступают 5 из каждых 6 опрошенных датчан.

В ФРГ число людей, которые хотели бы посетить Соединенные Штаты или эмигрировать туда, за последние два года сократилось.

Швейцарцы ставят США по популярности лишь на 12-е место.

ВНОВЬ ВЗРЫВЫ В АЛЬТО-АДИДЖЕ

РИМ. 12 августа. (ТАСС). В ночь с 11 на 12 августа близ города Брессаноне (провинция Больцано) неизвестными лицами была подорвана опора телефонной передачи. Итальянская полиция обнаружила на месте взрыва остатки толовой шашки, снабженной часовым механизмом, позднее в другом месте был найден склад огнестрельного оружия.

В местных журналистских кругах считают, что данные факты свидетельствуют о возобновлении в области Альто-Адидже террористической деятельности неонацистских элементов.

ПРОТИВ ВСЕХ ВИДОВ ДОПИНГА

На днях в Лозанне состоялось специальное заседание медицинской комиссии Международного олимпийского комитета. В составе комиссии было девять специалистов и врачей из разных стран. На заседании принято решение учредить строжайший контроль во время Олимпийских игр в Мехико.

По свидетельству лозаннских специалистов, главная задача контроля — поставить антидопинговый барьер. Для этого комиссия предложила МОКу организовать облеченный всеми полномочиями медицинский комитет из шести спортивных врачей. Кроме этого, предлагается ввести следующие обязательные правила:

— контроль на допинг проходят спортсмены, занявшие первые шесть мест в любом виде соревнований;

— из других участников состязаний выбирается любой человек для проверки по жребию;

— руководитель команды, спортсмен которой уличен комитетом в применении допинга, имеет право в течение 24 часов организовать контрэкспертизу с помощью квалифицированных медиков;

— в случае, если будет доказано, что атлет пользовался наркотическими средствами, дисквалифицируется вся команда страны по данному виду спорта.

Комиссия в Лозанне назвала также три группы различных видов допинга.

(АПН).

РОСТ ДОРОГОВИЗНЫ В КАНАДЕ

ОТТАВА, 12 августа. (ТАСС). Индекс розничных цен в Канаде вновь повысился и составил в июле 155,6 пункта. Это на 5,4 пункта, или на 3,6 процента, выше, чем в соответствующем месяце прошлого года. По данным Канадского статистического бюро, это повышение произошло в основном за счет подорожания продуктов питания, главным образом мяса и овощей.

14 августа — День независимости Пакистана.

НА СНИМКЕ: новая столица Пакистана — Исламабад.

Фото М. Кулешова. АПН.

Катастрофа в метро

ПАРИЖ, 13 августа. (ТАСС). Тридцать человек были ранены в результате катастрофы, происшедшей в мадридском метро, сообщает корреспондент Франс Пресс из испанской столицы. В результате поломки оси последний вагон состава сошел с рельсов и столкнулся со встречным поездом.

НАЛОГИ—250 МЛРД. ДОЛЛАРОВ

ВАШИНГТОН. 13 августа. (ТАСС). 250 миллиардов долларов выплатят в этом году американцы в государственную казну в виде всевозможных федеральных и местных налогов. По подсчетам экономического отдела журнала «Ю. С. Ньюс энд Уорлд Рипорт» путем налогового обложения правящие круги США «на всех уровнях» перекачают из карманов налогоплательщиков в казну 30 процентов валового национального продукта страны. Авторы исследования указывают, что налоги растут по всей стране и по всем статьям.

Согласно официальной статистике, в Соединенных Штатах только за последние десять лет налоги выросли в 2 раза, а за весь послевоенный период начиная с 1946 года — в 5 раз.

АВАНТЮРИСТЫ на СЛУЖБЕ у БОННА

В октябре 1963 года одна из испанских типографий подверглась внезапному налету тайной полиции. Искали листовки и другие печатные материалы, призывающие к свержению диктатуры Франко. Совершенно неожиданно во время обыска полицейские ищейки обнаружили пачку свежеотпечатанных... дипломатических паспортов различных государств Западной Европы.

«Диос мио, вот это удача!» — радостно возопили полицейские, увидев столь редкостную коллекцию фальшивок. Они возбужденно потирали руки, предвкушая награды и отличия за разгром «подпольной коммунистической типографии».

В том, что документы «предназначались для коммунистов», никто из них не сомневался. В типографии устроили засаду, чтобы «взять с поличным красных заговорщиков». Для захвата подобрали группу громил из охранки, которые тщательно «проинструктировали» хозяина типографии. Синяки и ссадины на его лице после «инструктажа» запудрили, порванный ворот рубашки наскоро зашили. Затаились.

Ночью раздался телефонный звонок. Стараясь не смотреть на «инструкторов» и унимая дрожь в голосе, хозяин типографии условной фразой ответил на пароль и сообщил, что «товар» готов и может быть передан «заказчику».

Через несколько минут у типографского под'езда, мягко затормозив, остановился роскошный лимузин. Из автомашины выбрались двое. Оглянувшись по сторонам, они скользнули в под'езд и подали условный сигнал. Дверь типографии плавно приоткрылась, пропуская ночных пришельцев, и мышеловка захлопнулась.

Обыск задержанных, однако, несколько смутил франкистов: фальшивые паспорта заказывались... западногерманским посольством в Испании! Документы подтвердили, что оба господина являлись сотрудниками генерального консульства ФРГ в Барселоне.

Полтора месяца отсидели «дипломаты» в камере предварительного заключения тюрьмы «Кастельен», пока испанская охранка выясняла через западногерманские инстанции личности арестованных. Результаты в какой-то мере подтвердили предположения полиции: паспорта задержанных оказались фальшивыми. Но ликования и наград не последовало. Владельцы паспортов не имели ничего общего с коммунистами.

Как выяснилось, жители Западного Берлина Альберт Шюц, 44-х лет, и его приятель Дитрих Йенч, 35 лет, злоупотребляя разрешением властей ГДР на безвизовый в'езд дипломатов в республику из Западного Берлина, организовали по фальшивым документам контрабандный вывоз антисоциальных элементов из ГДР.

Услугами авантюристов Шюца и Йенча пользовались не только преступные элементы. К ним обращались с просьбой о выполнении «щекотливых» поручений в ГДР также шпионские организации ФРГ и других западных стран. Естественно, что испанским шерлок холмсам пришлось расстаться с мечтой о лаврах и выпустить из тюремной камеры лжедипломатов, дабы они могли и далее вносить свой посильный вклад в дело борьбы «свободного мира» с коммунизмом.

По прибытии в Западный Берлин авантюристы были сердечно встречены нынешним руководителем местного филиала охранки ФРГ Эберхардом Цахманом. Он тепло поздравил «героев» с прибытием на родную землю и пожелал дальнейших успехов в их «благородной деятельности».

Ободренные такой неожиданной поддержкой и вниманием со стороны официального представителя сената, Шюц и Йенч с удвоенным пылом принялись за расширение производства фальшивых документов.

Эта, ставшая недавно известной, скандальная связь уголовников Шюца и Йенча с официальными лицами Западного Берлина и ФРГ — типичная картинка хваленой «западной демократии».

Наше внимание к «криминальной» истории привлечено лишь потому, что она наглядным образом демонстрирует двуличность политики реваншистских кругов Западного Берлина и ФРГ. Представители этих кругов одной рукой стремятся посредством Шюца и ему подобных причинить урон ГДР, а другой рукой строчат протесты, когда немецкая рабоче-крестьянская республика принимает законные меры, препятствующие такой деятельности. Вот почему введенные недавно правительством ГДР новые паспортно-визовые правила проезда в Западный Берлин через территорию ГДР находят одобрение и поддержку всех честных людей земного шара.

В. ШАХОВ.
(АПН).

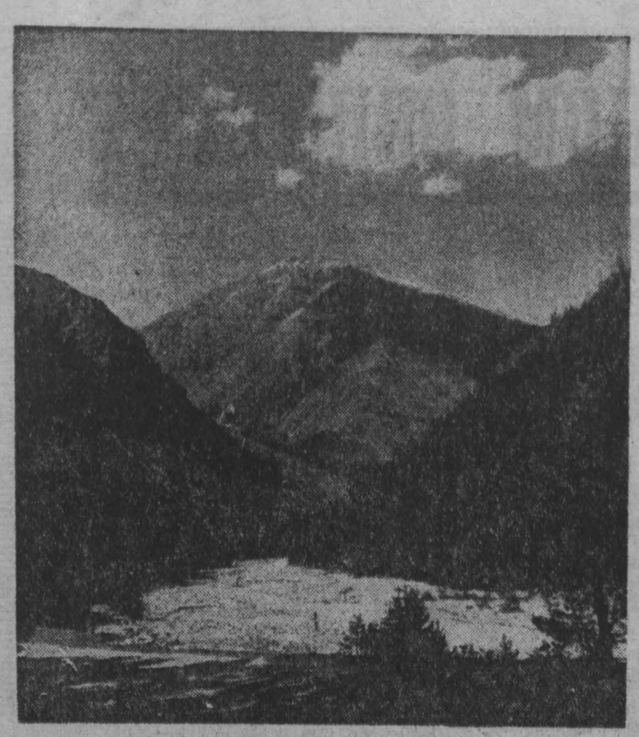

ГОРНАЯ ШОРИЯ.
Фото Р. Нефедьева.

БЛУДНЫЙ СЫН РОССИИ

МАРК ДОНСКОЙ, КИНОРЕЖИССЕР, НАРОДНЫЙ АРТИСТ СССР

Это будет фильм о Федоре Шаляпине. К нему я готовлюсь уже лет десять и долго не решался приступить к конкретной работе. Меня смущало многое: и противоречивый характер этого человека, и трагическая судьба художника, всем сердцем любившего Родину и оказавшегося вдали от нее, и неосуществленные замыслы других режиссеров.

Однако в конце концов решиться мне помог Горький — его слова, сказанные о Шаляпине, могут стать эпиграфом к нашей дилогии, условное название частей которой «Слава и жизнь», «Блудный сын». Вот они, эти горьковские слова: Федор Иванович Шаляпин всегда будет тем, что он есть: ослепительно ярким и радостным криком на весь мир: вот она Русь, вот каков ее народ, дорогу ему, свободу ему...

О Шаляпине было написано много сценариев. Но все они о Шаляпине-певце. В нашей дилогии — не это главное. Хочется рассказать о Шаляпине-человеке. Какой это был великий артист, подлинный художник, живший ради искусства, всю жизнь боровшийся с теми, кто привык кормиться около искусства. Рассказать об истоках его таланта, о том, как из самой гущи народа выходили подлинные гении — Горький, Шаляпин и многие другие.

Эта задача сложная и трудная. Работа над сценарием, который мы писали вместе с кинодраматургом Александром Галичем, потребовала много времени и сил.

Замечу сразу, что сам материал дает мне возможность продолжить, разумеется, на новом этапе стилистику и жанровые особенности горьковских фильмов — «Детство», «В людях» и «Мои университеты» — они где-то соприкоснутся с фильмами о Шаляпине. Думаю, что это закономерно для нашей дилогии. Ведь Шаляпин, как и Горький, выходец из народных низов. Он прошел через те же ужасы нищеты и голода, узнал в самом раннем детстве темные стороны жизни бедных с ее нуждой, побоями, бранью и глумлением над неимущими. Впрочем, каким бы тяжким ни было его детство, оно навсегда осталось в памяти артиста — оно питало его талант, его фантазию, как и могучие необъятные волжские просторы с бурлаками, тянущими тяжелые баржи в непогоду и зной, как и праздники с балаганами и кулачными боями стенка на стенку, как и нежные песни матери.

Место действия нашей дилогии? Это буквально весь мир. Но основные события будут происходить на широком социальном фоне России, начиная с конца девятнадцатого века до нашего времени.

Вполне естественно, что одно из действующих лиц дилогии — Максим Горький, прошедший сквозь те же тернии жизни. Искренний друг Шаляпина, он сурово говорил о его ошибках.

Особое внимание мы уделяем и тем выдающимся представителям русской культуры, в обращении с которыми развивался, мужал и набирал силу великий талант певца, — это Рахманинов и Римский-Корсаков, Репин, Коровин, Глазунов, Серов и Врубель, Мамонтов и Станиславский, замечательные художники Франции, Италии и многих других стран, с которыми Шаляпин встречался, для которых он открывал все богатства русской души, выраженной в песне и музыке русской, и сам жадно воспринимал все лучшее, что было создано гением других народов.

Будущие зрители встретятся с Шаляпиным на волжских просторах, в Петрограде, Москве, на окраинах России, в Америке, Италии и Франции — там же будут сниматься эпизоды, связанные с биографией певца. Увидят его на сцене и за кулисами театра, в лучших его классических партиях — «Борисе Годунове» и «Русалке», в концертных выступлениях. Мы станем свидетелями его первого выступления в миланском театре Ла Скала, когда он через тридцать лет вернул композитору Арриго Бойто его оперу «Мефистофель», провалившуюся на премьере, и как это выступление принесло певцу мировую славу.

В дилогию войдут многие эпизоды из жизни Шаляпина. Однако это будет не исторический и не биографический фильм. Процесс творческого созревания художника, личность художника во взаимоотношениях со временем, в социальных столкновениях, анализ его таланта — вот что увлекает меня в первую очередь. А искусство и жизнь Федора Шаляпина — благодатный материал для постановки этих вопросов. Вот почему каждый факт из жизни певца для нас лишь повод для более полного раскрытия нашего замысла.

Только силой своего таланта Шаляпин сумел пробить себе дорогу к признанию и всемирной славе. Он — вершина русской национальной культуры, одна из колоритнейших фигур в истории мировой музыкальной культуры. Но мы прекрасно понимаем и другое — все, что делал этот гениальный художник, все, что он создавал, было проникнуто и наполнено необузданной страстью и так же, как его победы и достижения, были велики и необузданны его заблуждения и ошибки. И об этом периоде его жизни, трагическом периоде одиночества и смерти на чужбине тоже будет рассказано на экране. Мы стремимся показать, однако, что мыслями и сердцем Шаляпин был всегда с родной землей, что люди наши гуманны и прощают грешного сына своего, который, по выражению Горького, был «ослепительно ярким и радостным криком на весь мир».

В человеческой памяти навсегда останется прекраснейшее творение шаляпинского голоса — талант его выше заблуждений.

Еще раз повторяю, мы хотим показать человека, значение которого удивительно точно охарактеризовал Горький: «Шаляпин лицо символическое. Это удивительно целостный образ демократической России, воплотивший в себе все хорошее и талантливое всего нашего народа...». Такие люди, как он, являются для того, чтобы напомнить всем нам, вот как силен, красив, талантлив русский народ. Любить Россию надо, она богата великими силами и чарующей красотой.

Кто же будет играть Шаляпина? Эта сложная драматическая роль. Жизнь нашего героя мы показываем, начиная с юношеских лет. Сейчас мы переживаем самый трудный период — поиск артиста на эту роль. Должен признаться, что однажды мне уже пришлось испытать эти же трудности, когда в «Сельской учительнице» актрисе нужно было сыграть героиню от семнадцатилетней девушки до глубокой старости. Все знают, с каким глубоким мастерством сделала это Вера Марецкая. Сейчас наши ассистенты ведут поиски во многих театрах страны. Уже есть несколько десятков кандидатур. Кому из них суждено будет сыграть великого певца, покажет время. Но уже сейчас с уверенностью могу сказать: нам не нужен певец. Мы располагаем прекрасными записями Шаляпина. Да, в нашем фильме петь будет сам Шаляпин.

Съемки фильма будут происходить в приволжских городах, Тбилиси, в Средней Азии и ряде зарубежных стран. Впереди еще работа, длительная, сложная, увлекательная.

(АПН).

Поздравляем, «КОСМОС»!

Кемеровский кинотеатр «Космос» — один из лучших в области и в РСФСР.

По итогам работы во втором квартале нынешнего года его коллектив на днях получил переходящее Красное знамя областного управления кинофикации и обкома профсоюза работников культуры.

В тот же день в «Космос» пришла из Москвы радостная весть: коллектив кинотеатра за работу во втором квартале удостоен второй премии Комитета по кинематографии при Совете Министров РСФСР и ЦК профсоюза работников культуры.

КУЗБАССКАЯ ОПЕРЕТТА В МИНСКЕ

В зале Минского окружного Дома офицеров выступает коллектив оперетты Кузбасса. Зрители тепло встречают каждый спектакль сибиряков. Показаны спектакли: «Моя прекрасная леди», «Баядера», «Мы хотим танцевать», «На рассвете».

За месяц многие тысячи жителей Минска побывают на спектаклях этого интересного творческого коллектива.

М. ПИСКУНОВ.

г. Минск.

ПОРА ОСЕННЕЙ ОХОТЫ

Вторая половина августа — традиционная пора летне-осенней охоты на водоплавающую, болотную, а в некоторых районах страны и на боровую дичь. В большинстве центральных областей и в республиках Прибалтики открывают сезон утренней зарей 17 августа. Несколько раньше — 3 августа — уже открыли сезон на юге Белоруссии. На севере этой республики и на Украине он начался 10 августа. В Сибири и на Дальнем Востоке охота откроется 24 августа, местами — 1 сентября.

Любители охоты на тетеревов и рябчиков должны знать, что она разрешена во Владимирской, Ленинградской, Новгородской и Рязанской областях с 17 августа.

В лесах Московской и Ивановской областей можно стрелять рябчиков и вальдшнепов с 1 сентября.

Повсеместно запрещена охота на лебедей, на Украине — на гусей, в Казахстане — на пеликанов и краснозобую казарку, в Туркмении — на фламинго, в Эстонии — на гусей всех видов, казарок и гаг. Запрещен отстрел глухарей на Украине, в Белоруссии, Латвии, Эстонии и в большинстве областей Российской Федерации.

Контролировать выполнение правил и сроков будут многочисленные группы государственных инспекторов, а также инспекторов-общественников.

(ТАСС).

БЕЛЫЙ АМУР... В КАРАКУМ-РЕКЕ

Место нереста белого амура и толстолобика в Каракум-реке установили ученые Института зоологии Академии наук Туркменской ССР. Оно находится на головном участке (там, где канал берет начало от Амударьи) и протянулось на 13 километров.

— Естественное нерестилище этих рыб в условиях искусственного водоема обнаружено впервые, — сказал корреспонденту Туриментага Н. Чунаной заведующий сектором гидробиологии и ихтиологии института Д. С. Алиев. — Это тем более интересно, что для размножения растительноядных рыб нужны особые условия.

Известно, что белый и черный амур, обыкновенный и пестрый толстолобик нашли в Туркмении вторую родину. Сейчас в искусственной реке попадаются рыбы, достигающие 20—25 килограммов веса. Из канала растительноядные рыбы попали в Амударью. Они приносят двойную выгоду — предохраняют водоемы от зарастания травами, дают дешевое и вкусное мясо.

Немало пришлось потрудиться ученым над получением потомства растительноядных рыб искусственным путем. Но и эта задача была решена. Теперь сооруженный на канале Теджженский рыбоводный питомник ежегодно дает 100 миллионов личинок.

ПРАЗДНИК УЛИЦЫ

На днях на улице Артема состоялся необычный праздник, посвященный приближающемуся 30-летию города Белова. На агитплощадке выступила А. Д. Шерстнева, депутат городского Совета. Она рассказала о том, что один из соратников В. И. Ленина — Федор Андреевич Сергеев — имел партийную кличку Артем. В честь его революционных заслуг и была названа улица.

Председатель уличного комитета С. П. Довгаль рассказал о задачах жителей улицы по подготовке к 30-летнему юбилею родного города, который будет отмечен 4 декабря этого года.

ПОГОДА

14—17 августа по области ожидается небольшая облачность, преимущественно без осадков. Ветер юго-западный, умеренный.

Температура ночью 7—12 градусов тепла, днем — 20—25 градусов.

● МЫСЛИ ВСЛУХ

Редактор Н. Я. ТРОИЦКИЙ.

МУЖЧИНА—БЕЗ БЛАГОРОДСТВА?

«Душевность и зрелость, нравственность и красоту человека больше всего определяет его отношение к женщине, к матери, к материнству», — очень хорошо сказал писатель М. Стельмах на сессии Верховного Совета СССР при обсуждении доклада о проекте основ Законодательства о браке и семье. Женщина, отдающая свои силы и душевное тепло семье, детям, заслуживает, прежде всего, уважения, всеобщего и безусловного.

На мой взгляд, уважение к женщине со стороны мужчины не может быть искренним, истинным без благородства последнего. Мы то и дело слышим: «смелый», «энергичный», «трудолюбивый» и т. п. А часто ли слышим выражение «благородный»? По-видимому, с благородством у нашего брата не все в порядке.

Недавно я наблюдал такую сцену. Перед самым отправлением междугородного автобуса в него вошла женщина. Бежать за «плацкартным» билетом ей некогда, взяла у кондуктора простой билет да и села на свободное место.

Проталкивается сюда же мужчина с мальчиком лет восьми — девяти. Останавливается против этой женщины.

— Вот твое место, садись! — приказывает отец.

— Да ладно, я так доеду, — стесняется сын.

— А я говорю, садись, — настаивает строгий папаша.

Мальчик в конце концов сдается (ведь родителей надо слушаться) и садится на освободившееся место. Но это законное место ему не в радость, ему неудобно, он прячет глаза...

Сам папаша никудышный мужчина, и сына он сделает таким же. Мальчик не столько сознанием, сколько сердцем понимает, что поступает нехорошо, что он уже не маленький, целыми днями бегает да прыгает и постоять ему не в тягость. Отцу похвалить бы сына, поощряя хорошие задатки.

Без благородства и великодушия нам нельзя. Чтобы быть вежливым, предупредительным, мужчине не обязательно быть разговорчивым и ежеминутно произносить «извините», «простите», «пожалуйста». Можно молча освободить место, если рядом стоит женщина, пропустить ее вперед, помочь донести тяжесть — сделать мужскую работу. Но только не кричите об этом. Иначе может получиться, как у Райкина, когда один из его персонажей, уступив место женщине, указывал на нее всем и хвастал: «Вон, видите, женщина сидит? Это я ей место уступил!» Человек усвоил внешние формы вежливости, но под ними нет благородства, нет нравственной необходимости и привычности к такой форме поведения.

К сожалению, в школах, вузах и других учебных заведениях слово «благородный» чаще звучит, когда речь идет о металле, а не о человеке. На мой взгляд, качество это надо прививать с малых лет.

А. КАЛЕНТЬЕВ,
ст. техник-топограф.

г. Междуреченск.

В ТЕАТРАХ И КИНО

Гастроли Новосибирского театра ОПЕРЫ И БАЛЕТА.
Сегодня — ДЕМОН, завтра — ПАЯЦЫ.

Кинотеатр «ЮБИЛЕЙНЫЙ».
Новый широкоэкранный художественный фильм, производства Одесской киностудии, ТИХАЯ ОДЕССА (10, 11-50, 1-40, 3-30, 5-20, 7-10, 9). КЛАДЫ ДРЕВНЕЙ РУСИ (к 9-час. сеансу).

Кинотеатр «МОСКВА».
1. Журнал «Сибирь на экране» № 28. Новая кинокомедия ВЕНСКАЯ ПОЧТОВАЯ МАРКА (10, 12, 2, 4, 6-10, 8, 9-50). 2. Журнал «Хочу все знать» № 41. Художественный фильм БАРАБАНЫ СУДЬБЫ (10, 12, 2 — для детей). ПЯТЫЙ УЗЕЛ (4, 8, 9-5) — детям смотреть не рекомендуется). Хроникально-документальные фильмы КОРАБЛИ БЕЗ КАПИТАНОВ. СПОРТИВНАЯ ЛОШАДЬ. ФЛАГМАН НАУЧНОГО ФЛОТА (6-20).

Летний КИНОТЕАТР.
Журнал «Новости дня» № 10. Художественный фильм НЕПОСЕДЫ (5, 7, 9).

Кинотеатр «КОСМОС».
Новый художественный фильм, производство студии «Мосфильм». МАЙОР ВИХРЬ, две серии (9, 12-45, 4-30, 8-15). И НИКТО ДРУГОЙ (10, 12, 9-50). ФАНТОМАС ПРОТИВ СКОТЛАНДЯРДА (2, 4, 6, 8).

Детский кинотеатр «ПИОНЕР».
ОПЕРАЦИЯ «КОВРА» (10, 11-40, 1-30, 3-20, 7). НОКТЮРН (5-10, 9).

Кинотеатр «ОКТЯБРЬ».
ЗДРАВСТВУЙ, МАЛЫШ! (10, 2). СОСЕДИ (12, 4, 5-50, 7-40, 9-30).

Кинотеатр «МЕТАЛЛУРГ».
ФАНТОМАС ПРОТИВ СКОТЛАНДЯРДА (10, 12, 2, 4, 6, 8, 9-50).

Кинотеатр «ПРОГРЕСС».
ЗЕЛЕНЫЙ ПАТРУЛЬ (10, 2). И НИКТО ДРУГОЙ... (12, 4, 5-40, 7-20, 9).

Кинотеатр «ЛУЧ».
НЕПОДДАЮЩИЕСЯ (10, 2). ЗЕМЛЯКИ (11-30, 4, 5-50, 7-40, 9-50). ПО ПЕСКАМ, ОЗЕРАМ И ГОРАМ (к сеансам в 11-30 и 7-40).

Кинотеатр «КОМСОМОЛЕЦ».
ГОРОД ПРОСЫПАЕТСЯ РАНО (5, 7, 9 — детям смотреть не рекомендуется). НА ПЛОТАХ ЧЕРЕЗ ПАМИР (к 9-час. сеансу).

Дворец культуры СТРОИТЕЛЕЙ.
ИСКАТЕЛИ ПРИКЛЮЧЕНИЙ (3, 5, 7, 9).

Дворец культуры ХИМКОМБИНАТА.
ЗОЛУШКА (3). ЧЕЛОВЕК БРОСАЕТ ЯКОРЬ (5, 7, 9).

ДК КИРОВСКОГО РАЙОНА.
Я БЫЛА СЧАСТЛИВА ЗДЕСЬ (11-30, 3-30, 5-30, 7-30, 9-30).

Дом культуры ШАХТЕРОВ.
ГОРОД ПРОСЫПАЕТСЯ РАНО (3, 5-20, 7-20, 9-20 — детям смотреть не рекомендуется).

Клуб КОКСОХИМЗАВОДА.
КОГДА ДОЖДЬ И ВЕТЕР СТУЧАТ В ОКНО (5-15, 7-10, 9-10).

Утерянную гербовую печать 4-го профессионально-технического училища считать недействительной.

● СПОРТ ● СПОРТ ● СПОРТ ● СПОРТ ● СПОРТ ● СПОРТ ● СПОРТ

ЕСЛИ БЫ НЕ ГРУБОСТЬ...

Матч первенства страны между кемеровским «Кузбассом» и «Политотделом» из Ташкентской области проходил как бы в двух планах.

С одной стороны, бесспорным было преимущество хозяев поля. Как известно, в первом круге наши футболисты на поле своего соперника из-за грубейших ошибок вратаря проиграли — 2:3. Но уже тогда, в самом начале сезона, игра между одним из постоянных лидеров подгруппы и командой, занявшей в предыдущем сезоне последнее место, проходила на равных.

В последних матчах «Политотделу» не везет, хотя и выступал он на своем поле. Лишь встречу с армейцами Читы ташкентцы закончили победой — 1:0 (в предыдущей информации ТАСС было ошибочно указано, что выиграли читинцы). А играет команда, надо отдать ей должное, интересно. Предпочитает комбинационный, тактически осмысленный футбол. В этом отношении позавчерашние соперники были похожи. К сожалению, были они похожи и в другом, отнюдь не украшающем их.

Команды своеобразно начали разведку, обменявшись каскадом грубостей. Вот тут-то и сказать бы веское слово судье И. Калганову, решительно охладить расходившиеся страсти игроков. Судья не сумел сделать этого. Потом уже он и предупреждал футболистов, и делал замечания капитанам, но все-таки общее впечатление от интересного матча было испорчено.

В отчете из Томска мы писали о проявлениях грубости игроками «Кузбасса». И снова приходится говорить об этом. Симптом неприятный. Не оправдывает кемеровчан и то, что «грязно» начали играть первыми гости. Мы не призываем подставлять левую щеку, когда тебя бьют по правой. И хорошо понимаем, что футбол — игра атлетическая. Но наши ребята вполне могут обходиться без такого, присущего низкоклассным командам «футбольного приложения», как грубость. Для этого хватает у них и технического мастерства, и игрового мышления.

Посудите сами: взаимная грубость помешала футболистам, особенно нашим, сыграть как следует в первом тайме. Нервная обстановка на поле не способствовала комбинационной игре, атаки были сумбурными. И гол, забитый И. Подкользиным после меткой подачи В. Черемнова, выглядел в какой-то степени случайным. Четче провели кемеровчане вторую половину матча. Красивейшую комбинацию мог бы завершить голом А. Лаврущенко. Но удар его пришелся в перекладину. Два раза Н. Голиков уходил от своих опекунов и оставался наедине с вратарем «Политотдела». Но безрезультатно. И только в третий раз, наконец, в такой же ситуации увеличил счет.

Надо отдать должное игре защитников. По существу они ни разу не дали настойчивым форвардам «Политотдела» пробить по воротам. Несомненно, усилил линию защиты Н. Черномырдин.

Победа со счетом 2:0 вывела «Кузбасс» на второе место. Дублеры сыграли вничью — 2:2. 16 августа — встреча с ашхабадским «Строителем».

Б. КОРНЕВ,
В. СВЕТЛОВ.

☆ ☆ ☆

А вот результаты остальных матчей чемпионата страны по футболу среди команд четвертой подгруппы второй группы класса «А», состоявшихся 12 августа: «Иртыш» (Омск) — «Шахтер» (Караганда) — 2:1, «Томлес» (Томск) — «Зарафшан» (Навои) — 1:0, «Темп» (Барнаул) — «Строитель» (Ашхабад) — 3:1, «Аэрофлот» — «Восток» — 1:0, СКА (Хабаровск) — «Энергетик» (Душанбе) — 2:1, СКА (Чита) — «Нефтяник» (Фергана) — 1:0, «Рассвет» (Красноярск) — «Металлург» (Чимкент) — 2:0, «Селенга» (Улан-Удэ) — «Алга» (Фрунзе) — 1:0, «Луч» (Владивосток) — «Памир» (Ленинабад) — 2:0.

(ТАСС).

ТАБЛИЦА РОЗЫГРЫША

Положение на 14 августа

	И	В	Н	П	М	О
«Иртыш»	24	13	7	4	23-8	33
«Кузбасс»	23	12	4	7	25-21	28
СКА (Хб.)	24	10	8	6	19-15	28
СКА (Чита)	24	11	6	7	26-26	28
«Шахтер»	24	9	9	6	26-14	27
«Нефтяник»	24	8	11	5	19-11	27
«Политотдел»	24	10	6	8	29-20	26
«Восток»	24	11	4	9	23-22	26
«Строитель»	24	11	3	10	45-32	25
«Томлес»	23	8	8	7	24-23	24
«Зарафшан»	24	8	8	8	26-26	24
«Луч»	24	9	6	9	21-21	24
«Алга»	24	7	9	8	14-18	23
«Темп»	23	7	9	7	19-16	23
«Аэрофлот»	24	7	9	8	22-32	23
«Энергетик»	24	9	4	11	33-31	22
«Металлург»	24	6	9	9	23-30	21
«Рассвет»	24	6	8	10	23-31	20
«Селенга»	24	7	6	11	22-36	20
«Памир»	24	5	5	14	22-35	15
СКА (Н-сиб.)	23	1	9	13	13-29	11

ФУТБОЛ

Сообщаем результаты матчей чемпионата страны по футболу среди команд шестой зоны класса «Б», состоявшихся 10 августа:

«Старт» (Ангарск) — «Нефтяник» (Омск) — 1:0, «Пурсей» (Братск) — «Торпедо» (Рубцовск) — 1:0, «Сибирь» (Усолье-Сибирское) — «Прогресс» (Бийск) — 1:1, «Металлург» (Новокузнецк) — «Гранит» (Тетюхе) — 3:0, «Локомотив» (Абакан) — «Океан» (Владивосток) — 2:1, «Шахтер» (Киселевск) — «Строитель» (Хабаровск) — 3:0, «Шахтер» (Прокопьевск) — «Авангард» (Комсомольск) — 2:1, «Строитель» (Биробиджан) — «Амур» (Благовещенск) — 2:2.

(ТАСС).

ЛИДИРУЮТ БЕЛОВЦЫ

453 километра преодолели участники многодневной велогонки, прежде чем пересекли финишную линию в центре Ленинска-Кузнецкого. Здесь закончился четвертый этап борьбы сильнейших велосипедистов Сибири. В многодневных гонках нет легких этапов, и каждый из них требует от гонщиков большой силы воли, мастерства, выдержки и упорства.

К финишу четвертого этапа 10 гонщиков по самым различным причинам уже не смогли продолжать борьбу. Первым на финише был Ю. Ковешников, студент Московского энергетического института, выступающий в личном зачете. А лидером гонки по сумме четырех этапов по-прежнему остается мастер спорта из Новосибирска Ю. Пятков, выигравший третий этап и промежуточный финиш четвертого. Он же обладатель майки активного гонщика.

В командном первенстве лидируют спортсмены беловского «Спартака» (тренер Б. Зеленов).

12 августа у велосипедистов был день отдыха. Во вторник, 13 августа, они продолжили борьбу.

(Корр. «Кузбасса»).

РОЖДЕНИЕ МАСТЕРА

Последний день лично-командного первенства Кузбасса по легкой атлетике начался очень рано. Уже в 3 часов утра на старт вышли ходоки. Дистанция — 20 километров. Круг за кругом Ю. Подоплелов (Кемерово), неоднократный чемпион Кузбасса в этом виде спорта, уходит от своих соперников и заканчивает дистанцию первым. «Утренней» чемпионкой Кузбасса стала и новокузнечанка И. Каретникова, прыгнувшая в длину на 5 метров 18 сантиметров.

Тактикой выжидания на стайерских дистанциях пользуются, к сожалению, многие спортсмены. Подобное зрители увидели и в забеге на 5 тысяч метров, где состоялся принципиальный спор между кемеровчанином В. Третьяковым и прокопчанином Р. Шнайдмиллером. В конце концов победил кемеровчанин — 14 мин. 57,4 секунды.

Успешно выступил на первенстве кандидат в мастера спорта СССР А. Родин. В сумме десятиборья он набрал 6.900 очков и стал шестым мастером спорта по легкой атлетике в Кузбассе.

В общекомандном зачете уверенно победили кемеровчане.

Ю. ДЬЯКОНОВ.

ОТДЕЛ ПО ИСПОЛЬЗОВАНИЮ ТРУДОВЫХ РЕСУРСОВ ОБЛИСПОЛКОМА

РЕСУРСЫ ТРУДОВЫЕ

БЮЛЛЕТЕНЬ

о потребности в рабочих, инженерно-технических работниках и служащих в г. Кемерове:

на анилинокрасочный завод, в специализированное монтажное управление треста «Кузбасслесстрой», филиал проектного института Кемеровогражданпроект, северные электрические сети, контору «Росбакалеи» на холодильник «Росмясорыбторга», галенофармацевтическую фабрику, в областной Дом культуры учащихся профессионально-технических учебных заведений, областное управление «Росмолпром», курортный совет, трест «Кемеровооблремстрой», автотранспортное производственное объединение треста «Кузбассэнергострой», ремонтное предприятие «Кузбассэнергоремонт», головное предприятие производственного объединения «Кузбассодежда», Кемеровский областной комитет общества Красного Креста.

ПРИГЛАШАЮТСЯ:

РАБОЧИЕ:

аппаратчики, автокрановщики, автослесари, аккумуляторщики, бетонщики, бондари, газоэлектросварщики, грузчики, жестянщики, зольщики, изолировщики, каменщики, компрессорщики, кочегары, кровельщики, кузнецы, маляры, молотобойцы, монтеры связи, мотористы, няни в детские сады, сомуровщики, плотники, подручные кузнецов, повара, прачки, подсобные рабочие, рабочие (в рыбный цех, по ремонту дорог, по уборке территории), слесари (по ремонту оборудования, сантехники, сборщики, котельщики), столяры, токари, такелажники, уборщицы, штукатуры, шоферы, электромонтеры, электрослесари КИП, электрослесари.

ИНЖЕНЕРНО-ТЕХНИЧЕСКИЕ РАБОТНИКИ И СЛУЖАЩИЕ:

бухгалтеры, старшие бухгалтеры, бухгалтеры-кассиры, бухгалтеры материальной и расчетной групп, бухгалтер-ревизор, инженеры (по технадзору, по снабжению, строители, технологи молочной и мясной промышленности, экономисты, сметчики), копировщицы, киномеханик, культорганизаторы, старший методист по техническому творчеству, старший методист по танцевальным коллективам, старший инженер ПОР, секретари-машинистки, опытные машинистки, товароведы, техники-строители, художественный руководитель.

За справками и направлениями на работу обращаться в городской пункт по трудоустройству населения по адресу: г. Кемерово, ул. Трудовая, 28-а. Тел. 6-63-75.

ПРИГЛАШАЮТ НА РАБОТУ:

РЕДАКЦИЯ ГАЗЕТЫ «КУЗБАСС» квалифицированную машинистку. Обращаться: ул. Трудовая, 64 (рядом с первой школой).

ТИПОГРАФИЯ «КУЗБАСС» — приемщиц и упаковщиц газет (работа ночная). Обращаться: ул. Ноградская, 9.

Наш адрес: г. Кемерово, ул. Трудовая, 64; телефоны редактора 6-61-54, приемной 6-69-74, заместителей редактора 6-70-82 и 6-65-74, ответственного секретаря 6-68-81, зам. ответственного секретаря 6-65-63, отделов редакции: партийной жизни 6-61-83, пропаганды 6-66-73, промышленного 6-69-44 и 6-63-02, сельского хозяйства 6-67-82, советского строительства 6-64-84, строительного 6-67-46, культуры 6-62-01; писем и рабселькоров 6-90-52 и 6-60-72, информации 6-62-37, об'явлений 6-68-72, фотокорреспондентов 6-90-63, директора издательства 6-69-23, общественной приемной 6-66-52, бухгалтерии 6-90-54, директора типографии 6-89-32.

ОП00926. Типография «Кузбасс» управления по печати. Тираж 165.000 экз. Заказ 2345