Пролетарии всех стран, соединяйтесь!

КУЗБАСС

ОРГАН КЕМЕРОВСКОГО ОБКОМА КПСС и ОБЛАСТНОГО СОВЕТА ДЕПУТАТОВ ТРУДЯЩИХСЯ

Год издания 47-й. ● 182 (12464). Воскресенье, 4 августа 1968 г. ● Цена 2 коп.

ПРИБЫТИЕ ДЕЛЕГАЦИИ КПСС В БРАТИСЛАВУ

2 августа для участия в совещании коммунистических и рабочих партий Болгарии, Венгрии, ГДР, Польши, Советского Союза и Чехословакии в Братиславу прибыла делегация КПСС в составе Генерального секретаря ЦК КПСС Л. И. Брежнева, членов Политбюро ЦК КПСС А. Н. Косыгина, Н. В. Подгорного, М. А. Суслова, П. Е. Шелеста, секретарей ЦК КПСС К. Ф. Катушева, Б. Н. Пономарева.

Делегацию КПСС встречали руководящие партийные и государственные деятели Чехословакии: Президент Чехословацкой Социалистической Республики Л. Свобода, Первый секретарь ЦК КПЧ А. Дубчек, члены и кандидаты в члены Президиума ЦК КПЧ Ф. Барбирек, В. Биляк, О. Черник, Й. Смрковский, Й. Шпачек, О. Швестка, А. Капек, Й. Ленарт, председатель Центральной контрольно-ревизионной комиссии КПЧ М. Якеш, Председатель Словацкого национального совета О. Клокоч, представители Западнословацкого обкома и Братиславского горкома КП Словакии.

Делегацию КПСС тепло и сердечно приветствовали жители Братиславы.

☆ ☆ ☆

В тот же день в Братиславу прибыли делегация Болгарской коммунистической партии во главе с Первым секретарем ЦК БКП Т. Живковым;

делегация Венгерской социалистической рабочей партии во главе с Первым секретарем ЦК ВСРП Я. Кадаром;

делегация Социалистической единой партии Германии во главе с Первым секретарем ЦК СЕПГ В. Ульбрихтом;

делегация Польской об'единенной рабочей партии во главе с Первым секретарем ЦК ПОРП В. Гомулкой.

СЕГОДНЯ—ВСЕСОЮЗНЫЙ ДЕНЬ ЖЕЛЕЗНОДОРОЖНИКА

КРЕПНЕТ ДЕЛОВОЕ СОДРУЖЕСТВО

В связи с праздником наш корреспондент обратился к заместителю начальника управления ордена Ленина Западно-Сибирской железной дороги И. Е. Трубникову и попросил его ответить на ряд вопросов.

КАКИМИ ТРУДОВЫМИ УСПЕХАМИ ОТМЕЧАЕТ КОЛЛЕКТИВ ДОРОГИ ДЕНЬ ЖЕЛЕЗНОДОРОЖНИКА И КАКОВ ВКЛАД В ЭТИ УСПЕХИ БЕЛОВСКОГО, НОВОКУЗНЕЦКОГО И ТАЙГИНСКОГО ОТДЕЛЕНИЙ?

— Стремясь достойно встретить 100-летие со дня рождения В. И. Ленина и досрочно завершить задания пятилетки, наш коллектив в содружестве с работниками промышленных предприятий, строительных и других организаций уже перевез несколько миллионов тонн сверх плановой продукции. Половина этого количества — доля кузбасских отделений. И еще примечательная особенность: производительность локомотива достигла сегодня уровня, запланированного на будущий год, а вагона—уровня 1970 года. Пять кварталов подряд мы завоевываем переходящее Красное знамя Совета Министров СССР и ВЦСПС. Коллективу вручено на вечное хранение и памятное юбилейное знамя ЦК КПСС, Президиума Верховного Совета СССР, Совета Министров СССР и ВЦСПС.

Как я уже говорил, в этом большая заслуга железнодорожников Кузбасса. Особенно хорошо трудится коллектив Тайгинского отделения — инициатор предпраздничной ударной вахты. По итогам работы за второй квартал ему присуждено переходящее Красное знамя министерства и ЦК профсоюза. Кстати, коллектив и предыдущие два квартала держал это знамя в своих руках.

За ударную работу во втором квартале удостоены третьей денежной премии министерства и ЦК профсоюза железнодорожники станции Новокузнецк-Сортировочная. В числе передовых предприятий также станции Новокузнецк-Восточная, Предкомбинат, локомотивное депо Белово, Новокузнецкая путевая машинная станция № 2, Тайгинская механизированная дистанция погрузочно-разгрузочных работ. Им присуждены переходящие Красные знамена управления дороги и дорпрофсожа. Условия предпраздничного соревнования выполнили и коллективы станций Кемерово-Сортировочная, Белово, Топкинского и Тайгинского локомотивных депо, Ленинск-Кузнецкого вагонного депо, Прокопьевского участка энергоснабжения и другие.

Хотелось бы назвать и лучших железнодорожников. Это тт. Лежнин — поездной диспетчер Тайгинского отделения, Куликов — составитель поездов станции Анжерская, Александров — начальник станции Забойщик, Пархомович — маневровый диспетчер станции Черкасов Камень, Костычева — старший весовщик станции Новокузнецк-Сортировочная и многие, многие другие.

РАССКАЖИТЕ О ХОДЕ СОРЕВНОВАНИЯ ЗА УСКОРЕННУЮ РАЗГРУЗКУ ВАГОНОВ И КАК ОЦЕНИВАЕТ УПРАВЛЕНИЕ ДОРОГИ РЕЗУЛЬТАТЫ БОРЬБЫ ЗА «КУЗБАССКИЙ ЭШЕЛОН»?

— Как известно, железнодорожники Кузбасса одни из первых бросили клич: «Кто больше выгрузит вагонов?». Сейчас это движение широко разрослось. В чем его ценность? Соревнование за ускоренную разгрузку позволило, в частности, дороге успешно выполнить во втором квартале все технико-экономические показатели, а промышленным предприятиям — планы реализации продукции.

В ходе соревнования нам удалось сократить оборот вагона на полтора часа. Много это или мало? Судите сами: благодаря этому ежесуточно под погрузку подается дополнительно более двух тысяч вагонов.

Кстати, кузбассовцы не впервые выступают инициаторами борьбы за лучшее использование подвижного состава. Как вы помните, еще в 1960 году комсомольцы и молодежь Кемеровской области организовали соревнование за сокращение непроизводительных простоев вагонов на станциях и под'ездных путях. Тогда оно тоже получило всесоюзное распространение.

Нынче комсомольцы Кузбасса, идя навстречу юбилею Ленинского комсомола, первыми поддержали инициативу молодых железнодорожников Буйского отделения Северной железной дороги по созданию комсомольско-молодежного маршрута пятилетки. Особенно настойчиво воюют за сокращение простоев вагонов молодые железнодорожники станций Тайга, Прокопьевск, Новокузнецк-Сортировочная и ряда других. Не отстают и комсомольские организации промышленных предприятий. С их помощью вагоны уходят теперь с под'ездных путей на 0,5 часа быстрее, чем в первом полугодии прошлого года, и на 0,2 часа раньше, чем предусмотрено нормой.

Достижения, конечно, радуют. Но резервы не исчерпаны. Не везде еще полностью используют под'емную силу и вместимость вагонов. Кое-где на станциях и под'ездных путях они простаивают порой сверх нормы. Не всегда проявляется и забота о сохранности подвижного состава.

Пользуясь случаем, хочу высказать просьбу Кемеровскому обкому ВЛКСМ, городским и районным комитетам комсомола: привлеките еще больше молодежи к поискам неиспользованных резервов на железнодорожном транспорте. Чем крупнее будет отряд беспокойных, задорных и боевых помощников у партийных организаций железнодорожных и промышленных предприятий, тем быстрее будет расти «Кузбасский эшелон», тем больше народнохозяйственных грузов мы сможем перевезти по стальным путям.

ЧТО БЫ ВЫ ХОТЕЛИ В СВЯЗИ С ПРАЗДНИКОМ ПОЖЕЛАТЬ ЖЕЛЕЗНОДОРОЖНИКАМ КУЗБАССА?

—Еще более крепкого делового содружества с горняками и металлургами, химиками и строителями, а также — доброго здоровья, личного счастья и новых творческих достижений в труде.

Город за неделю

МАРИИНСК

Лучший путь магистрали

Наблюдательный пассажир заметит, что на восток от Мариинска поезд, несмотря на сложность профиля пути, прибавляет скорость и все-таки идет плавно и мягко. Удобства эти пассажирам обеспечивают лучшие на Восточно-Сибирской магистрали мастера зеленой улицы — рабочие Мариинской дистанции пути, которая нынче два квартала подряд занимает первенство среди 38 путейских коллективов дороги.

Накануне Дня железнодорожника Мариинская дистанция пути получила переходящее Красное знамя и первую премию управления Восточно-Сибирской железной дороги и дорпрофсожа. Доброе слово сказали на торжественном собрании, посвященном Дню железнодорожника, в адрес дорожного мастера И. И. Козлова, начальника балластного карьера В. В. Дзалбо, путевых рабочих И. А. Опрышко, А. Ф. Харабриной, А. П. Гребнева, М. Ф. Копейкина, путевых обходчиков Г. Т. Махнева, М. П. Рублевской и других путейцев.

●

Расти городу

В пятницу, 2 августа, исполком Мариинского Совета депутатов трудящихся дал согласие на размещение в городе завода полимерностроительных материалов. Завод, который разместится на северной окраине Мариинска, будет ежедневно выпускать около 50 тонн линолеума, релина и различных красителей, необходимых для строек Кузбасса и Сибири. Многих тысяч рабочих потребует новое предприятие, причем более половины коллектива составят женщины, для которых сейчас в промышленном производстве города работы недостаточно.

Изыскательские работы и строительство завода начнутся в будущем году.

●

Концерты в на выезде

В начале недели возвратилась из поездки в соседний Чебулинский район концертная бригада Дворца культуры спиртокомбината. Особенно хорошо встретили там исполнителей эстрадных песен А. Кудряшова, В. Симонова, Г. Суркову и эстрадный ансамбль «Молодость».

Сейчас концертная бригада готовит репертуар для поездки по совхозам Мариинского района.

(Корр. «Кузбасса»).

В Центральном Комитете КПСС и Совете Министров СССР

Центральный Комитет КПСС и Совет Министров СССР рассмотрели вопрос «О мерах по дальнейшему улучшению здравоохранения и развитию медицинской науки в стране» и приняли соответствующее постановление.

В постановлении отмечается, что в результате неуклонного повышения материального и культурного уровня жизни народа, улучшения условий труда и быта, обеспечения населения бесплатной квалифицированной медицинской помощью, дальнейшего совершенствования здравоохранения и развития медицинской науки в нашей стране значительно снижена заболеваемость, укрепилось здоровье советских людей, ликвидированы многие инфекционные заболевания. В стране создана широкая сеть высших и средних медицинских учебных заведений, обеспечивающих учреждения здравоохранения кадрами высокой квалификации.

Вместе с тем в некоторых учреждениях здравоохранения еще низка организация и культура работы. Качество и об'ем медицинской помощи сельскому населению отстают от качества и об'ема медицинской помощи, оказываемой городскому населению. Все еще имеется отставание в развитии исследований по некоторым разделам медицинской науки и внедрения научных достижений в практику здравоохранения. Не устранены недостатки в обеспечении населения медикаментами, медленно расширяется сеть аптек, складов, медицинских магазинов и аптечных баз. Отстает развитие материально-технической базы здравоохранения. Строительство учреждений здравоохранения в ряде республик, краев и областей осуществляется неудовлетворительно.

В ряде районов страны продолжается загрязнение водоемов, атмосферного воздуха и почвы вредными промышленными выбросами и хозяйственно-бытовыми отходами. А средства, выделяемые на строительство очистных сооружений, ежегодно используются не полностью.

Центральный Комитет КПСС и Совет Министров СССР обязали ЦК компартий и Советы Министров союзных республик, крайкомы и обкомы КПСС, краевые и областные исполкомы Советов депутатов трудящихся, Министерство здравоохранения СССР, министерства и ведомства разработать и осуществить мероприятия по совершенствованию работы медицинских учреждений и повышению ответственности за дальнейшее улучшение медицинской помощи и охраны здоровья населения; принять необходимые меры по расширению и совершенствованию научных исследований и подготовки медицинских кадров, развитию и укреплению материально-технической базы здравоохранения; установить строгий контроль за ходом и качеством строительных работ на об'ектах здравоохранения и за своевременным вводом их в эксплуатацию.

Госплану СССР, Министерству здравоохранения СССР, Советам Министров союзных республик поручено предусматривать в проектах народнохозяйственных планов, начиная с 1970 года, задания по развитию сети поликлиник и принимать меры к дальнейшему развитию и совершенствованию стоматологической помощи населению.

ЦК КПСС и Совет Министров СССР признали целесообразным впредь строить в городах и сельской местности крупные больницы и обязали Советы Министров союзных республик по согласованию с Госпланом СССР и Министерством здравоохранения СССР обеспечить строительство и ввод в эксплуатацию в 1971—1975 гг. наряду с другими об'ектами здравоохранения 31 крупную клиническую больницу (с поликлиниками) на 1.000 и более коек каждая, 22 онкологических диспансера на 450 коек с пансионатами, 28 больниц восстановительного лечения для взрослых и детей, 17 больниц скорой медицинской помощи (с центрами реанимации) на 600—1.000 коек каждая, крупные специализированные больницы и санитарно-эпидемиологические станции, а также заводы и мастерские по ремонту медицинской техники и необходимые складские помещения.

Постановлением разрешено исполнительным комитетам Советов депутатов трудящихся с согласия предприятий (в том числе совхозов) и организаций, расположенных в сельских местностях и в районных центрах сельских районов, и правлений колхозов об'единять средства, выделяемые предприятиями (в том числе совхозами), колхозами и организациями, на строительство лечебно-профилактических учреждений.

(Окончание на 2-й стр.)

БИТВА В НЕДРАХ ПРОДОЛЖАЕТСЯ

Начался август. Истекла уже третья часть того времени, какое бригада Н. Г. Кочеткова определила себе на битву за скоростной поход к новым мощным пластам.

Рабочий фронт проходчиков меняется почти с каждой новой отпалкой — земные недра полны неожиданностей. Сначала на пути к цели они встретились с необычно сложными горногеологическими условиями, потом столкнулись с более крепкими породами, требующими дополнительных затрат времени. А оно в скоростном графике бригады исчисляется буквально минутами.

Но бригада упорно продвигалась вперед. За 11 дней пройдено и закреплено 197 метров двухпутевого полевого штрека. Это на два метра больше, чем предусмотрено по графику.

Битва в недрах продолжается.

А. СНЕТКОВ,
внештатный корр. «Кузбасса».
г. Прокопьевск.

РЕПОРТАЖ

ДОЖДЬ и СОЛНЦЕ

Сосед — всегда сосед, даже если деревня его относится к другой области. Так вот на пятую ферму совхоза им. Ленина заглянули на днях томичи, северные соседи Яшкинского района. Пора стоит сенокосная, и на лугах в это время не побывать нельзя. Побывали там гости и ахнули: «Одной тучи хватает, чтобы накрыть наши деревни, но мы еще и ста тонн сена не поставили, а у вас триста с гаком! Какое слово знаете, чтоб дождь отвести!».

Но дождь нынче легок на помине: только развернулись во всю ширь люди, и вот уже опустел огромный массив. Нехожеными тропами убегают далеко к лесу намокающие валки. Надолго ли ненастье? Ведь даже короткий дождь — полдня пропало.

И все же триста с лишним тонн сена, почти половина плана фермы, — это, как говорится, существующий факт.

Оказалось достаточно нескольких часов сухой погоды, чтобы убедиться: скирды в пятом отделении растут, точно грибы после доброго дождя. Правда, никого из местных жителей это уже не удивляет: первое механизированное звено на заготовках сена здесь появилось еще в прошлом году. Сейчас их на ферме два, а в совхозе — три. Лучшее из них как раз то, куда приезжали томичи, — звено М. Е. Быкова.

Сегодня частенько, рассказывая о сельском труде, проводят аналогию с цехом на промышленном предприятии. Не согласиться с этим нельзя, таковы тенденции развития сельскохозяйственного производства. И особенно остро это понимаешь, когда видишь слаженную работу механизированного звена.

Вся техника — ударный механизированный кулак — собрана на одном массиве. Движение машин — те же конвейерные линии. Боковые грабли, подборщик-копнитель, толкающая волокуша, поперечные грабли... И вот, образно говоря, цех сборки — стогомет, за рычагами которого сам звеньевой М. Е. Быков. День — и в стога поставлено сорок тонн сена. Чтобы столько сделать вручную, потребуются десятки рабочих.

И пока действительно десятки и сотни людей в страдную пору сенокоса выходят на луга. И в этом совхозе, и во многих других хозяйствах.

— Если бы на всех фермах дело шло, как у Быкова, мы бы давно уже застоговали все сено, — говорит директор совхоза П. Г. Дорохов.

Те же нотки в рассказе управляющего фермой Ф. С. Тартыкова:

— Звено вполне могло бы метать не по сорок, а по семьдесят тонн сена в сутки, если бы...

Оказывается, все упирается в нехитрую, но очень нужную земледельцам машину — копнообразователь. Не хватает их. И все просьбы прислать пока остаются безответными.

Есть еще один секрет, раскрывающий причины высоких темпов стогования в Яшкинском районе. Он опять же — в механизированных звеньях, хотя, на первый взгляд, имеет к этому весьма отдаленное отношение. Только один пример по совхозу «Шахтер».

Картина та же: только настроились стоговать — дождь... Звенья, работающие вручную (считай, что ни звено, то целиком вся деревня), очень скоро покинули луга. Во-первых, дождь, и каждому ясно, что укладывать сено в такую пору — грех. Во-вторых, потерянный день человека, работающего с вилами, почти незаметен в суточной сводке. Всегда можно мудро заметить: завтра наверстаем. И ведь наверстывают...

Иное дело в звене, где собрано столько техники. Даже час работы его — уже приличный стог. И люди не расходятся, ловят каждый час погожей погоды. Тот факт, что Яшкинский район длительное время занимает в области первое место на сенокосе, в известной мере об'ясняется именно работой в «солнечные окна».

И еще одним. Здесь появились первые в области стога с активной вентиляцией. Сенокосная пора почти всегда дождливая. Но сегодня яшкинцы говорят: мы и в эту пору скоро не будем зависеть от погоды. Произойдет это, конечно, не сегодня. Но завтра—это точно.

В. ДЕНИСКИН,
спец. корр. «Кузбасса».

На снимках: лучший звеньевой района М. Е. Быков; несколько часов сухой погоды — и огромный массив на первой ферме совхоза «Шахтер» вздыбится стогами; завтрашний день сенокосной кампании — в совхозе «Шахтер» появились первые стога с активной вентиляцией.

Фото П. Костюкова.

В Центральном Комитете КПСС и Совете Министров СССР

(Окончание. Начало на 1-й стр.).

Советы Министров республик и исполнительные комитеты Советов депутатов трудящихся обязаны оказывать помощь колхозам, осуществляющим строительство учреждений здравоохранения за счет своих средств, в размещении заказов на проектирование, в выполнении строительно-монтажных работ подрядными организациями, а также в обеспечении строек материалами и оборудованием.

Постановлением установлено, что строительство об'ектов здравоохранения сверх государственного плана за счет нецентрализованных источников финансирования может начинаться при условии наличия утвержденной в установленном порядке проектно-сметной документации и средств для финансирования строительства в размере 50 проц. сметной стоимости об'ектов.

Министерствам и ведомствам СССР и Советам Министров союзных республик предложено по согласованию с Министерством здравоохранения СССР и ВЦСПС предусматривать в комплексных планах санитарно-оздоровительных мероприятий по соответствующим отраслям промышленности, строительства и транспорта дальнейшее, более интенсивное осуществление мероприятий по охране труда и технике безопасности.

Особое внимание обращается на охрану здоровья и оказание медицинской помощи детям, женщинам-работницам и матерям. Установлено, что женщинам, имеющим грудных детей, кроме отпуска по беременности и родам, будет предоставляться дополнительный отпуск без сохранения заработной платы до достижения ребенком возраста одного года. С 1969—1970 гг. повышаются нормы расходов на питание в родильных домах, детских больницах, госпиталях для инвалидов Отечественной войны, на приобретение мягкого инвентаря, медикаментов и перевязочных средств в стационарах.

Министерству здравоохранения СССР, Советам Министров союзных республик и Академии медицинских наук СССР совместно с Академией наук СССР и Министерством высшего и среднего специального образования СССР поручено разработать и по согласованию с Государственным комитетом Совета Министров по науке и технике утвердить долгосрочные (на 15—20 лет) прогнозы развития важнейших направлений медицинской науки. Предусматривается упорядочение сети медицинских научно-исследовательских учреждений, усиление контроля за деятельностью научно-исследовательских и высших медицинских учебных заведений, наряду с этим намечена реконструкция и строительство зданий для ряда научно-исследовательских учреждений.

Советам Министров республик, край(обл)исполкомам поручено разработать и осуществить мероприятия по дальнейшему улучшению условий труда и быта медицинских работников, которые трудятся в сельской местности и в рабочих поселках.

Постановлением установлено, что за перешедшими на пенсию врачами, провизорами и средним медицинским и фармацевтическим персоналом и за проживающими с ними членами семей сохраняется право на бесплатные квартиры с отоплением и освещением, если общий стаж работы указанных работников в сельской местности или рабочих поселках составляет не менее 10 лет.

Начиная с 1969 года, строительство лечебно-профилактических учреждений в сельской местности должно осуществляться в комплексе со строительством квартир для медицинских и фармацевтических работников.

В целях дальнейшего повышения качества подготовки врачей решено ввести одногодичную специализацию (интернатуру) для врачей—выпускников всех лечебных и педиатрических факультетов медицинских высших учебных заведений и медицинских факультетов университетов по основным клиническим специальностям непосредственно по окончании ими указанных учебных заведений. Поручено разработать и осуществить мероприятия, направленные на расширение об'ема и повышение качества подготовки средних медицинских и фармацевтических кадров.

В целях повышения качества работы лечебно-профилактических учреждений будут ежегодно проводиться общесоюзные смотры учреждений здравоохранения. Предусмотрены меры поощрения для победителей этих смотров.

Советам Министров союзных республик, министерствам и ведомствам СССР поручено разработать и осуществить более эффективные мероприятия по охране атмосферного воздуха, водоемов и почвы от загрязнения, по санитарной очистке населенных мест, борьбе с городскими шумами. Строительство очистных сооружений и устройств должно входить в состав первой очереди строительства предприятия.

Постановление обязывает организовать на промышленных предприятиях в 1968—1970 гг. лаборатории или отделения в составе заводских лабораторий для постоянного контроля за соблюдением санитарно-гигиенических норм в цехах, на производственных участках, а также за загрязнением воздуха, почвы и водоемов промышленными выбросами.

В постановлении предусматривается ряд мероприятий, направленных на улучшение обеспечения учреждений здравоохранения санитарным и специальным автотранспортом, медицинской мебелью, дезинфекционными средствами, лабораторным оборудованием, реактивами, средствами вычислительной техники и другими изделиями.

Учреждения здравоохранения получат специализированные автомобили — передвижные врачебные лаборатории, стоматологические кабинеты, клинико-диагностические лаборатории, пункты забора крови, рентгено-флюорографические станции, машины для перевозки недоношенных новорожденных; различные типы новых санитарных автомобилей для учреждений скорой медицинской помощи, автомобили-фургоны для перевозки медикаментов, автомобили-лавки, передвижные мастерские, а также комплексные лаборатории для санитарно-профилактических учреждений.

Будет расширена сеть аптек и специализированных магазинов для продажи медикаментов, медицинской техники и очковой оптики и приняты меры к улучшению организации работы этой сети.

Постановлением предусматриваются меры по усилению пропаганды медицинских и гигиенических знаний среди населения, повышению санитарной и физической культуры подрастающего поколения.

Центральный Комитет КПСС и Совет Министров СССР выразили уверенность, что ученые-медики, врачи, все медицинские и фармацевтические работники при широком содействии партийных, советских, хозяйственных, комсомольских, профсоюзных и общественных организаций с честью выполнят стоящие перед ними задачи по дальнейшему совершенствованию советского здравоохранения.

СЕГОДНЯ—ДЕНЬ ЖЕЛЕЗНОДОРОЖНИКА

ВСЕГДА В ПУТИ

ИДУТ ДВОЕ. Один спокоен, чуть прихрамывает, с седеющими волосами. Другой — молод, подвижен, ему так и хочется заговорить.

— А знаешь, — тормошит он за рукав отца.

— Погоди, нажми на тормоза..

Молодой умолкает. Утреннюю тишину рассекает резкий, короткий свист.

— Мой идет, — прислушиваясь, говорит Иван Константинович.

— Откуда ты знаешь?

— По сигналу... Чудак, — улыбается отец. — Я ведь без малого 40 лет вожу поезда.

Судьбу отца Борис знает хорошо. Еще мальчишкой удивлялся, как это без обеих ног, на протезах, управляется он с паровозом, да еще считается одним из лучших машинистов Новокузнецкого отделения дороги: орден Трудового Красного Знамени получил, две медали, а благодарностям — нет числа. Помнит Борис и то, как отец смастерил в ограде турник, чтобы каждое утро бороться с немощью, на удивление соседям залезал на крышу дома и громыхал там протезами по самому коньку. Тренировался упорно. И все-таки придирчивая комиссия вынесла неумолимый приговор: водить поезда нельзя! Тогда-то Иван Константинович Мотовилов и решил обратиться в последнюю инстанцию. Он поехал в Москву и, отбросив костыль, уверенно переступил порог Центральной врачебно-экспертной комиссии Министерства путей сообщения СССР.

— Без обеих ног? — всполошились врачи, просматривая документы пациента.

— Без обеих.

— Так что же вы хотите от нас? — удивленно спросили они.

— Хочу, как и прежде, водить поезда.

— Но вы поймите, миз человек...

— Нет, это вы поймите, — возразил Мотовилов. — Проверьте, испытайте, обстукайте... Я ведь не то что на грузовой, на пассажирский готов сдать любой экзамен.

Пошептались врачи и приступили к обследованию. Условия к нему пред'являлись гораздо жестче, чем к другим. Искали из'яна, промаха, ошибки. Мотовилов все исполнил безупречно.

— Ну, знаете ли... — развели руками опытные эскулапы. — В нашей практике это называется «исключительный случай».

Как бы там ни было, но Ивану Константиновичу разрешили водить поезда, правда с оговоркой — маневровые. Но и это была победа.

...Одно время в депо не хватало машинистов. Коммунист Мотовилов в числе первых сказал:

— Берусь без отрыва от производства подготовить пять человек.

А через несколько месяцев он привел в депо 9 молодых парней. Все они на экзаменах получили отлично. Кто-то подал мысль:

— Ведь он прирожденный воспитатель.

Это запомнили. Вскоре Ивана Константиновича вызвали в отделение дороги, сказали:

— Быть тебе начальником технической школы, готовить кадры железнодорожников.

Нельзя сказать, чтобы с восторгом, но предложение принял близко к сердцу. Как коммунист за новое дело взялся горячо, напористо. Теперь его воспитанники работают почти на всех железных дорогах страны. Его мужество навсегда стало для них предметом подражания. Они пишут ему теплые, дружеские письма. Рассказывают, как осваивают электровозы.

В сотый раз перечитывая эти письма, Мотовилов сказал однажды жене:

— Ну, мать, готовь, как бывало, к утру «шарманку».

— Никак снова в рейс, Иван?

— Точно... снова. И теперь, кажется, надолго. Сдал на права машиниста электровоза. Завтра в путь.

Охая и хлопоча, жена собирала в сундучок (который по старой железнодорожной традиции и называют шарманкой) все, что необходимо в дорогу. А утром Ивана Константиновича встречали с цветами. И было за что. Ведь ему доверили вести первый электропоезд на Запсиб.

Вспомнил Борис, как обласканный людьми отец сказал:

— Ну, как, сын, хорошая профессия железнодорожника?

Борис промолчал тогда, а, окончив техникум, пришел в депо и подал заявление о приеме на работу...

Сейчас Мотовилов-старший водит электрички на Запсиб, в Междуреченск, Прокопьевск, Артышту. Днем ли, ночью, в дождь или пургу, если на маршруте Мотовилов или его ученики — машинисты Борис Лавров, Виктор Коренской и десятки других, — можно быть уверенным, что рейс пройдет точно по графику. Встречаясь в пути, учитель и ученики обмениваются приветственным гудками. Значит, все идет нормально.

Иван Константинович счастлив, что трудится в полную меру сил. И своих детей воспитал трудолюбивыми. Дочь Галина учится в Сибирском металлургическом институте. Николай работает на шахте «Бунгурская» и только что тоже сдал экзамены в СМИ. И Борис, что трудится вместе с ним в депо, готовится к поступлению в институт.

А сам Мотовилов — уважаемый человек на производстве. Вот уже 10 лет работает он председателем товарищеского суда в локомотивном депо. Жители округа избирают его вторично депутатом областного Совета. Он на самой стремнине жизни, всегда смотрит вперед, всегда в пути.

Е. ПАСТУШЕНКО,
корр. «Кузбасса».

НА СНИМКЕ: И. К. Мотовилов.

ВЕТЕРАН СТАЛЬНЫХ МАГИСТРАЛЕЙ

Через станцию Яя с ревом и грохотом проносятся поезда. Товарные и пассажирские. На запад и на восток. Их стремительный бег не замедляется ни днем, ни ночью. А рядом, на станционных путях, как бы приветствуя своих энергичных электрических собратьев, погукивает старый маневровый паровоз. Ему нет места на магистрали — и скорость не та, и силенок по теперешним временам маловато. Потеснила его новая техника с главных линий на подсобные. Но локомотив занят большим, нужным делом.

Из окна этого паровоза зорко смотрит вперед машинист Иван Федорович Третьяков. Ему осталось всего пять месяцев до пенсии. А там—заслуженный отдых, покой. Только не радует такая перспектива Ивана Федоровича. Не хочется ему расставаться с транспортом, со своим старым, но родным до каждого винтика паровозом. Тридцать восемь лет работает Третьяков на железной дороге, из них тридцать один — машинистом. Исколесил всю страну. Повидал ее самые дальние дали.

Постоянное движение, привычный перестук паровозных колес, зеленые и красные огни сигналов — вся нелегкая работа машиниста впиталась ему в кровь и плоть. Он с удовлетворением оглядывается назад—жизнь не зря прожита. Не разменена на мелкие житейские радостишки, а прошла в напряженном труде за лучшее будущее Родины. И в суровые годы войны он не жалел ни сил, а порой и жизни для общей победы, всегда действовал с присущей ему добросовестностью и мужеством.

...Эшелон приближался к Пскову. В вагонах — солдаты, офицеры, направляющиеся на фронт. Вдруг впереди, в безоблачном летнем небе, показалась быстро приближающаяся точка— самолет. «Но чей?», — не спуская с него глаз, тревожно гадал Иван Федорович. Однако скоро сомнения развеялись: острое рыльце самолета злобно залаяло пулеметными очередями. Впереди и сбоку по ходу эшелона забрызгали частые фонтанчики земли.

«Кажется, пронесло», — облегченно вздохнул Третьяков.

А воздушный пират, проскочив над поездом, развернулся и хищным коршуном кинулся вдогонку. На этот раз летчик решил, видимо, действовать наверняка. Он пикировал, не открывая огня, прямо на паровоз. Кабина была бронированная, и экипаж был в безопасности. Но если пулеметная очередь попадет в котел, он может взорваться...

Во что бы то ни стало надо перехитрить врага. И Иван Федорович перехитрил. Когда фашист был уже совсем близко, эшелон вдруг резко затормозил. Свинцовый дождь обрушился на пустое полотно...

Были и другие случаи...

...Теперь работа у него спокойная. Но и здесь, как в любом деле, проявляется характер человека. Третьяков со своим помощником Владимиром Федоровичем Мартынковым работает очень расчетливо. Вместе с экипажами других смен они ежемесячно экономят топливо. Есть его вклад и в том, что простой местных вагонов в целом по станции Яя сокращен на 8 проц.

Ветеран железнодорожной гвардии достойно встречает свой праздник. Он гордится тем, что Родина высоко почитает их труд — труд, в который вложил он свои десятилетия.

П. СУХАЧЕВ.

МЕТОД ТВОРЧЕСТВА, ПРОГРЕССА

Три года назад, как только вступила в строй Беловская ЦОФ, у железнодорожников отделения резко возрос простой вагонов. Вместо 28 часов, как предусматривалось совместной работой станции и под'ездных путей предприятий города, вагоны простаивали по 40 часов. На станции и предприятиях встревожились. Анализ показал: дело в том, что местный вагон многократно используется внутри узла, т. е., не доходя до станции, он до четырех раз используется под погрузкой и выгрузкой. Вот почему и увеличилось его время «простоя», а на самом деле — пребывания внутри узла. По сути это хорошо: вагоны постоянно в работе. Но тогда существовал плановый показатель, который побуждал многих транспортников под'ездных путей побыстрее вытолкнуть вагон на станцию. А через несколько часов, бывало, тот же вагон гнали опять на предприятие под погрузку. Неважно, что увеличивался холостой пробег, зато показатель по простоям улучшался.

На станции создали специальную группу, в которую вошли и работники под'ездных путей ГРЭС, треста «Беловуголь». Эта группа занялась разработкой нового единого технологического процесса, учитывающего действительное положение вещей, и который стимулировал бы многократную погрузку-выгрузку.

В прошлом году такой процесс разработали. Он основывался на содружестве и взаимопомощи работников станции и под'ездных путей предприятий. За оценку качества работы приняли принципиально новый показатель — простой местного вагона на одну грузовую операцию. А это уже заинтересовывало всех транспортников в многократном использовании вагонов. Тем же парком стало перевозиться грузов больше.

Прошел год работы по новой технологии. Вывод таков: новая система хороша. Она помогла выявить новые резервы, способствовала укреплению содружества коллективов станции и предприятий. Простой вагона на одну операцию стал ниже нормы на 0,9 часа, а по сравнению с соответствующим периодом прошлого года — на 1,7 часа! Учтем при этом, что узел еще и реконструируется.

Укрепившееся содружество дороги и предприятий разбудило творческую инициативу коллективов. Такой пример. В адрес Беловской ГРЭС часто прибывают вагоны с углем, значительно превышающие весовую норму на под'ездной путь. По согласованию с диспетчером станции диспетчер ГРЭС дает под состав одновременно два, а то и три локомотива. В результате вся прибывшая партия вагонов быстро переводится на под'ездной путь, что, естественно, предупреждает сверхнормативный простой порожняка.

Применяются и чисто технологические меры для ускорения оборота вагонов. На Беловской ГРЭС выгрузка превышает погрузку. Когда будут выданы излишки порожняка — в первой или второй половине суток? Учитывая интересы узла, излишки порожняка с ГРЭС выдаются, как правило, в первой половине суток, и его успевают загрузить на под'ездных путях «Беловугля» в тот же день. Налажено и кооперированное использование маневровых средств, что также сокращает время простоя вагонов на под'ездных путях, да и на станции.

В настоящее время вопрос об использовании вагонов стоит остро: ведь перевозки грузов непрерывно растут. В коллективах станции и предприятий ищут новые пути к снижению простоя и улучшению качества обработки вагонов.

А. КОРЯЧКИН,
зам. начальника ст. Белово.

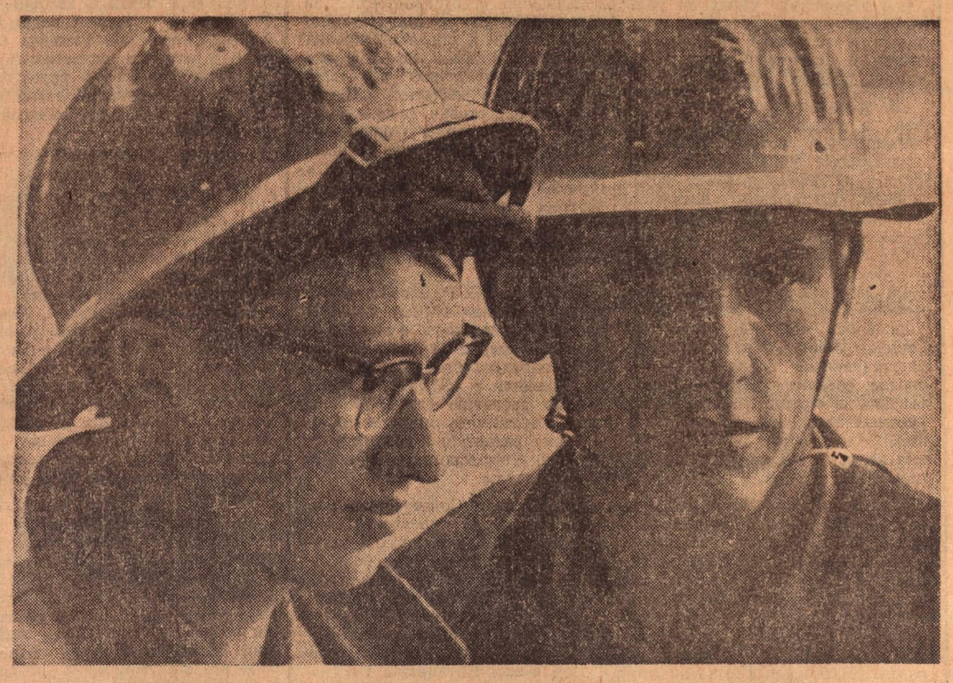

Быстрыми темпами идет сооружение кислородно-конверторного комплекса на строительстве Западно-Сибирского металлургического гиганта. Строители взяли обязательство — сдать его в октябре.

НА СНИМКАХ: вверху—монтажники из бригады А. Прохорова В. Никитин и А. Страчеус; внизу—строится главный корпус.

Фото В. Кафо.

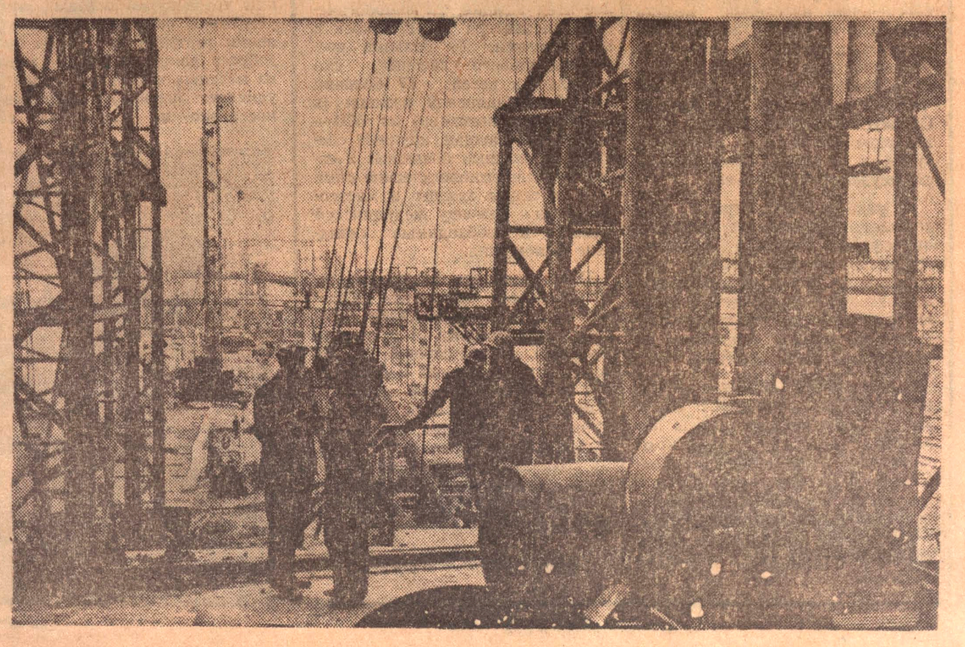

К СЕССИИ ОБЛАСТНОГО СОВЕТА

ДЛЯ ЗДОРОВЬЯ ЧЕЛОВЕКА

Мы уже сообщали, что 9 августа состоится сессия областного Совета депутатов трудящихся, на рассмотрение которой выносится вопрос «О состоянии медицинской помощи населению и мерах улучшения здравоохранения в области». Накануне сессии мы попросили руководителей хозяйственных, профсоюзных и советских органов рассказать нашим читателям о том, что сделано и намечается сделать для улучшения охраны здоровья трудящихся. Сегодня предоставляем слово председателю обкома профсоюза работников угольной промышленности Ю. Н. ПОЛУЭКТОВУ.

АССИГНОВАНИЯ государства на социальное страхование рабочих и служащих ежегодно увеличиваются, в том числе и для тех, кто занят в угольной промышленности. Только по Кемеровскому обкому профсоюза они составляют в этом году 66 млн. рублей—на пятнадцать миллионов больше, чем в 1964 году.

На предприятиях угольной промышленности улучшаются условия труда и быта рабочих и служащих, санитарно-гигиеническое обслуживание. В прошлом году на охрану труда, предусмотренную коллективными договорами, израсходовано 13.727 тыс. рублей. По бесплатным и льготным путевкам было направлено в санатории 19.354 человека, в дома отдыха — 19.741, в туристские лагеря — 1.040. Более 54 тысяч ребят отдохнуло в пионерских лагерях. Кроме того, на средства предприятий и личные сбережения отдыхало и лечилось в санаториях более 150 человек.

Помогают избавиться от временной нетрудоспособности специальные санатории-профилактории. Хозяйственные и профсоюзные руководители предприятий угольной промышленности области придают этому большое значение. Мы располагаем профилакториями, хорошо оборудованными и оснащенными новейшей медицинской аппаратурой. Если в 1962 году их было 21, то теперь — 32. Многие предприятия заняты сейчас строительством оздоровительных учреждений такого рода.

При городских комитетах профсоюза организованы отделы социального страхования на общественных началах, при обкоме профсоюза утверждены внештатные доверенные врачи и инспектора. Большое место в деле снижения заболеваемости занимают единые комплексные оздоровительные мероприятия, которые входят составной частью в коллективный договор и выполнение которых находится под постоянным контролем общественности.

И все-таки заболеваемость среди рабочих угольной промышленности еще довольно высока. Не все благополучно, к примеру, в тресте «Кемеровоуголь». С руководителей треста спрашивали за недостаточное внимание к условиям труда шахтеров на заседании облисполкома, на президиуме обкома профсоюза рабочих угольной промышленности, однако больших сдвигов пока не заметно.

Бытовые помещения шахт нередко оставляют желать лучшего. Так, на шахтах «Ягуновская», «Промышленская», «Бутовская», и «Северная» нет помещения для обеспыливания спецодежды и мытья обуви. В гардеробных же и душевых мест в два раза меньше, чем надо. На «Северной», «Ягуновской» и «Южной» спецодежда хранится в узлах, просушить ее невозможно, она раньше времени изнашивается и теряет защитные свойства.

Одним из пробелов в работе цеховых врачей, обслуживающих горняков треста «Кемеровоуголь», является недостаточная профилактическая работа. В шахту цеховые врачи предпочитают не спускаться, в каком состоянии рабочие места, не знают.

Среди причин заболеваемости на шахтах можно назвать такие: травматизм, транспортировка людей к месту работы в неутепленных автомашинах, неблагоустроенные административно-бытовые комбинаты. Например, на шахте «Суртаиха» административно-бытовой комбинат рассчитан лишь на четыреста человек, а на шахте работает тысяча человек. На шахтах «Ягуновская», «Южная», «Бутовская», «Грамотеинская-1-2», «Бабанаковская» нет крытых переходов от административно-бытовых комбинатов до стволов.

Травматизм и заболеваемость с временной утратой трудоспособности наносят большой ущерб не только людям, но и производству. В комбинате «Кузбассуголь» в прошлом году по этим причинам недоданы многие тысячи тонн угля, большие деньги израсходованы на оплату больничных листов.

Улучшение условий труда, санитарно-гигиенического обслуживания, повышение технического уровня добычи угля, профилактика, квалифицированное диагностирование — вот о чем надо помнить постоянно.

К 25-летию Орловско-Курской битвы

ЗНАМЯ НАД ГОРИСПОЛКОМОМ

На днях по приглашению Орловского обкома и горкома партии, исполкомов областного и городского Советов декан горного факультета Кузбасского политехнического института Василий Владимирович Проскурин выехал в город Орел для участия в праздновании 25-летия Орловско-Курской битвы.

Во время Великой Отечественной войны мне пришлось участвовать в боях в составе 380-й Сибирской стрелковой дивизии, которой за особые боевые заслуги по освобождению Орла было присвоено наименование Орловской. В Орловском сражении нашему стрелковому полку выпала честь прорвать долговременную оборону противника на главном направлении и водрузить красное знамя на здании Орловского горисполкома. Мне, как полковому инженеру, было поручено проделать первую брешь — проходы в минных и проволочных заграждениях в полосе долговременной обороны противника.

Ко дню прорыва вся эта полоса поросла высоким бурьяном. Надо было в нейтральной полосе обороны проделать проходы до 400 метров и в 30 метрах от опорного пункта снять заграждения противника. Задача по снятию сложнейших инженерных заграждений была выполнена саперами полка в одну короткую июльскую ночь.

В этом тяжелом сражении участвовали сверхмощная артиллерия Ставки Верховного командования, реактивная артиллерия, авиация и танки. Наш полк сильное сопротивление противника встретил в районе совхоза «Ржавецкий». Немецкое командование решило спасти положение, бросив сюда авиацию. Едва оседала пыль бомбежки, как над полком висела новая армада самолетов. Наша авиация сражалась хорошо. Не один десяток самолетов врага упал на землю. Помню, наземным огнем был сбит в районе д. Желябуг один ас — командир эскадрильи с железным крестом, который приземлился на парашюте в расположении одной из рот нашего полка.

К вечеру наша пехота усилила натиск и с помощью подошедшей танковой части, овладев селением Кочеты, погнала немцев на запад. Полковая артиллерия была выдвинута на передний край и вела огонь прямой наводкой по отступающему противнику.

Следующее крупное сражение было примерно в километре западнее д. Победной. Немцы, спешно выгрузившись на ст. Маховая, решили раздавить нас массой и, как пленные позже показывали, угнать русских туда, «где Макар не пас телят». Мы от населения и из других источников знали о намерениях врага и за одну ночь подготовили временную оборону на восточном скате лощины.

Было солнечное прекрасное утро. Луга благоухали, стояла напряженная тишина. Потом на западном гребне разгорелся танковый бой между «тиграми» и нашими Т-34. Вступила в бой наша противотанковая артиллерия, и только два спасшихся «тигра», пятясь, скрылись за горизонтом.

Но вот из-за гребня вывалила первая цепь пехоты врага. Идут в полный рост. От нашего переднего края до них около километра. Вслед за тем появилась вторая, третья, ...девятая цепи. Идут они по овсу, соблюдают равнение по фронту, как на параде. Командир нашего полка майор Малашин передал командиру дивизиона «Катюш»: «Цель видна, огонь!». Пока команда передавалась на огневые позиции и проводилась наводка «Катюш», время шло, а враги все приближались. В нашей передней цепи после изнурительных боев мало было сил. Вот немцы подняли оружие (они обычно ходили с опущенными стволами) и собрались перейти на бег, как вдруг дванадцать «Катюш» дали по бравым вояжам залп. Вся площадь от передней цепи фашистов и в глубину по всей ширине фронта была накрыта: оглушительные взрывы, пламя, вздыбленная земля... Наша пехота, не ожидая команды, бросилась на врага.

После этого сражения мы быстро продвинулись к Орлу и заняли оборону по восточному берегу реки Оптуха. Когда фланги были подтянуты, мы получили команду «Вперед!». На подступах к городу полк вел бои в районе д. Овсянниково и железнодорожного вокзала. В полночь передовые подразделения полка достигли центра и водрузили знамя на здании горисполкома.

380-я Орловская дивизия закончила свой поход на реке Эльба, в 180 км западнее Берлина, будучи награжденной орденами Суворова и Кутузова.

В. ПРОСКУРИН,
капитан в отставке.

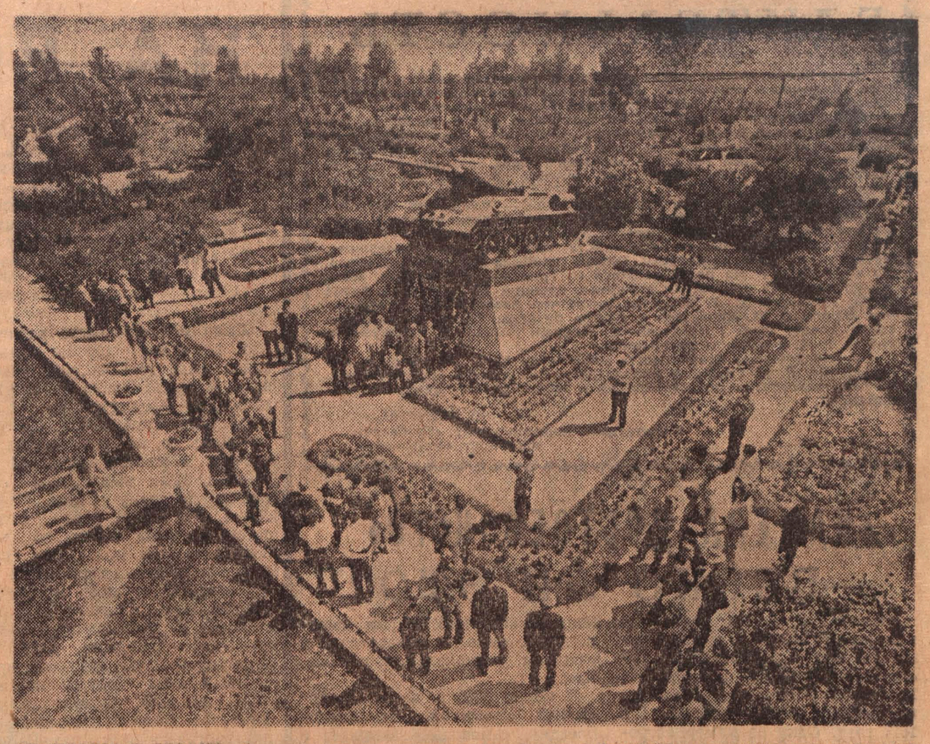

БЕЛГОРОДСКАЯ ОБЛАСТЬ. В мемориальном парке героев битвы на Курской дуге высится на постаменте знаменитый боевой танк Т-34. Он установлен в честь героев Прохоровского сражения. На гранитной плите золотыми буквами высечена надпись, свидетельствующая о бессмертном подвиге танкистов.

Нескончаемым потоком идут и едут сюда трудящиеся Курска, Белгорода, Орла, Москвы, Ленинграда, Волгограда и других городов Союза, школьники, студенты, участники Великой Отечественной войны.

К подножию памятников возлагаются живые цветы. Здесь происходят встречи боевых друзей — ветеранов войны.

НА СНИМКЕ: в мемориальном парке героев Курской битвы.

Фотохроника ТАСС.

СОЛДАТСКИЙ САЛЮТ

Итак, я снова в тех местах, где двадцать пять лет назад, летом 1943 года, развернулось одно из величайших сражений Великой Отечественной войны — Орловско-Курская битва. Стремясь взять реванш за поражение под Сталинградом, немецко-фашистское командование сосредоточило здесь десятки отборных дивизий, чтобы мощным ударом сокрушить нашу оборону, окружить советские войска в районе курского выступа и вновь двинуться на Москву.

Но гитлеровской военщине не удалось реализовать свои планы. Их танковые дивизии, вооруженные «тиграми», «пантерами», «фердинандами», их хваленые «дейчзольдатен» — наглые и самоуверенные, так и не смогли преодолеть ту черту, которая называлась нашим передним краем. И все потому, что на этой самой черте твердо встал советский солдат в пробеленной дождями и солнцем гимнастерке, со скаткой через плечо, с автоматом в руке и связкой гранат в окопной нише. Солдат, готовый на все ради жизни на земле!

Наша часть прибыла на Орловское направление в начале апреля 1943 года с Северо-Западного фронта. Выгружались на небольшой станции Хомутово. Первоначально выгрузку намечалось произвести на соседней станции Верховье, но, не доезжая ее, мы увидели, как над ней кружились «юнкерсы» и к небу поднимались густые облака дыма, оглушительно рвались бомбы.

1. НА ОГНЕННОЙ ЧЕРТЕ

— Узнаете? — спросил меня дежурный по станции.

Я честно признался, что узнаю и не узнаю. Впрочем, эту фразу мне пришлось повторять еще не раз. И впрямь, что, например, сохранила память о станции Хомутово? Вокзал — небольшое деревянное здание да закопченные стены разрушенного многоэтажного здания. Кругом воронки, искореженные рельсы — следы вражеских бомбежек.

— Так, собственно, оно и было, — говорит железнодорожник.

А сейчас? Вокзал почти тот же, военных лет, сохранились и стены разрушенного здания, а вокруг добротные дома, утопающие в зелени яблонь и вишен, асфальтированные улицы с водопроводными колонками. Дом культуры, столовая, магазины.

Не узнавал я и Сапуновку — небольшое село, где располагалась наша часть перед тем, как в начале мая выехать на передний край. В те военные времена в нем сохранилась одна-единственная изба. Остальное лежало в пепле и руинах. Именно в этой избе мы получали первое боевое задание. И так мне захотелось вновь побывать в ней, пройти по глиняному полу, потрогать низко нависшую притолоку с металлическим крюком для зыбки.

Где она? Помог старожил села восьмидесятилетний Николай Романович Клишин.

— Как же, помню эту избу, — и повел нас на околицу, — вот она!

К сожалению, от избы остались одни стены.

Еще более безотрадную картину четверть века назад представляли город Новосиль и окрестные села — Заречье, Гвоздяное, Орловка, Вяжи, Залегошь. Будучи в Новосиле, мы первым делом посетили парк. У узорчатой оградки — братская могила. Покой погибших охраняет автоматчик со скорбно склоненной головой. На гранитном камне высечены имена тех, кто отдал свои жизни здесь, на берегах Зуши в дни оборонительных боев в те летние дни 1943-го.

Оборона... Ее передний край проходил по рубежу реки Неручь, по склонам высот, пересеченных балками и оврагами. Я стою на высоте, где был наш блиндаж. Стою во весь рост, не сгибаясь. А тогда в блиндаж можно было пробраться лишь ходами сообщений, перекрытыми ветками и бурьяном. Враг был рядом, за Неручью. Одно неосторожное движение — и со стороны вражеских траншей раздавалась пулеметная очередь.

Несколько десятков метров ниже — и вот они, наши окопы. Они полуразвалились, поросли травой. Но можно и сейчас безошибочно определить, где была стрелковая ячейка, пулеметное гнездо, землянка «в три наката». Многие окопы на Орловщине перепаханы, засеяны хлебами. А вот эти сохранились. Впрочем, сохранились они и под Сетухой, и под Желябугом, и почти под самым Орлом, по реке Оптуха. Много земли было изрыто... И, как правило, ночами под огнем противника.

В майские дни на фронте стояла непривычная тишина. Но у артиллерийских разведчиков работы перед наступлением было по горло. Надо было вскрыть систему артиллерийского огня противника, сделать привязку своих наблюдательных пунктов и многочисленных артиллерийских и минометных батарей. Без этого ни одно орудие, стоящее на закрытых позициях, не могло, по сути дела, сделать ни одного прицельного выстрела.

Работали днем и ночью. На планшеты и карты наносились все новые и новые цели, система обороны врага.

Результаты своей работы мы увидели позднее, в ходе наступления. Сметенные ураганным огнем дзоты, искореженные орудия. Командование 63-й армии высоко оценило ратный подвиг разведчиков, вручив им ордена и медали. Для многих из них, едва обстрелянных на Северо-Западном фронте восемнадцати- и девятнадцатилетних пареньков, это были первые правительственные награды. Награды за мужество и отвагу, за прорыв обороны врага на рубеже мало кому известной речушки Неручь.

2. В БОЯХ ЗА СЕТУХУ

В те дни, когда мы шли с рюкзаками за плечами по местам былых боев, «Орловская правда» перепечатала двадцатипятилетней давности сводку Совинформбюро от 15 июля 1943 года. В ней, в частности, говорилось:

«На днях наши войска, расположенные севернее и восточнее города Орла, после ряда контратак перешли в наступление против немецко-фашистских войск.

Восточнее Орла наши войска прорвали сильно укрепленную полосу противника по фронту протяжением 30 километров и, преодолевая его упорное сопротивление, продвинулись вперед на 20—25 километров. На этом направлении нашими войсками занято более 60 населенных пунктов, в том числе крупные населенные пункты Вяжи, Орловка, Казарь, Мелынь, Высокое, Победное, Сетуха, Березовец.

Наступление наших войск продолжается».

Сетуха... Очень хорошо помнится это село, первое село, освобожденное от врага.

Бои на его подступах носили исключительно ожесточенный характер. Шли жаркие схватки за каждую высотку, за каждую рощицу.

...Если идти проселочной дорогой от Орловки на запад, то в семи—восьми километрах от нее, у глубокого оврага, поросшего дубняком, можно увидеть окопы гаубичной батареи. На месте первого орудия кто-то посадил березки. И они вытянулись, стройные, с пышной кроной, задумчиво шуршат листвой под порывами ветра.

Я спускаюсь в овраг и по нему выхожу на гребень высоты, с которой Сетуха — как на ладони. В стереотрубу хорошо было тогда видно, как у окраинных домиков перебегали сгорбленные фигурки немцев, готовясь к атаке. По ним слева ведет короткими очередями огонь «Максим». Сейчас последует вражеский огневой налет и — атака.

Так оно и есть. Где-то в лесу, за Сетухой, загрохотали орудия, и в наших боевых порядках один за другим стали рваться снаряды. А вот она и вражеская цепь. Немцы продвигаются короткими перебежками, налегке, а некоторые даже без пилоток. Наши пехотинцы ракетами запросили огневой поддержки.

Мы сидим в окопе, несколько часов назад отбитом у врага, безуспешно пытаемся обнаружить немецкого корректировщика. Сержант Сарана, не отрывая глаз от бинокля, говорит:

— Смотрите, левее высокого дерева — сарай.

Стереотруба поворачивается в заданном направлении. Ага, кажется, есть. Из-за угла полуразрушенного сарая выглядывают рожки стереотрубы. Ясно: там наблюдательный пункт. И на командный пункт батареи идет боевое донесение.

Заговорили наши батареи. Над головами с легким шипением проносятся снаряды и рвутся в наступающих цепях, на окраине села и там, за Сетухой, откуда били немецкие пушки. Нам хорошо видно, как залегли, попятились, начали отходить немцы. А огонь все усиливается. Один, второй снаряд, и сарай, где сидел немецкий разведчик, как ни бывало.

На рассвете наши войска вступили в Сетуху. Сейчас здесь почти ничто не напоминает о войне. Большое село живет мирными заботами. В колхозе страдная пора — сенокос, и все взрослое население на лугах. Цветут в палисадниках гладиолусы и астры, скрипит колодезный ворот, шумно плещутся в пруду гуси и утки.

Мы сидим на обочине большака, проходящего через красивое благоустроенное село, под развесистым вязом и беседуем с пожилой колхозницей. Вспоминаем, как выглядело село в то далекое утро. Пепел и руины. Остатки печей. Срубленные яблони. И всюду — мины, мины да бумаги какого-то немецкого штаба, разгромленного здесь.

3. ЗДРАВСТВУЙ, ОРЕЛ!

Впервые этот древний город на Оке мы увидели на военных картах-километровках, полученных нами на реке Оптуха. Это был последний водный рубеж на пути к Орлу. Гудит земля, гудит небо. Где-то за нашими спинами торопливо захлопали зенитки. До слуха доносится гул мощных моторов. Идут немецкие бомбардировщики «хейнкели», идут, который уже раз за этот день. Одна за другой от самолетов отделяются бомбы, и все тонет в оглушительном грохоте.

Наша пехота медленно, но продвигается вперед. Нам видно, как ее наступающие цепи перевалили гребень высотки и скрылись во ржи. Ей помогают артиллеристы, танкисты. Правда, танков маловато.

Пора идти вперед и нам. Идем сначала по густой конопле, потом по ржаному полю. Уже в темноте проходим какой-то небольшой поселок. Сверяемся по карте: оказывается, мы на южной окраине Орла. В лицо пахнуло речной свежестью. Ока! Наконец-то!

По осклизлой траве спускаемся к воде и кто чем — пилотками, касками — черпаем ее, пьем, льем на разгоряченные лица. Справа — Орел весь в зареве пожаров. Иногда доносятся глухие раскатистые взрывы.

— Разрушают город, сволочи, — зло бросает солдат. — Но мы им еще покажем, все припомним.

На реке уже хозяйничают саперы, и через час, в предрассветных сумерках, переправляемся на противоположный берег, оборудуем наблюдательный пункт.

Но долго на новом месте не задерживаемся. От комбата поступает приказ:

— Немедленно сматывайте связь и — в Орел. Орел наш!

Было утро 5 августа 1943 года.

Проходим по центру города. На одном из домов сохранилась табличка «ул. Московская». Многие дома разрушены, другие продолжают гореть. Под ногами хрустит битое стекло, кирпич. Жителей почти не видно.

Только в одном месте нам навстречу выскочила женщина и с криком: «Родненькие, наши пришли!» стала обнимать уставших солдат.

Так вот ты какой, многострадальный Орел... Разрушенный, истерзанный, как и вся земля орловская, но непокоренный.

Комбат рассматривает карту и говорит:

— Здесь поблизости находится Дом-музей Тургенева.

Сворачиваем в переулок, и вот он, музей великого русского писателя. Дом горит.

— И музей не пожалели.

Солдаты стоят хмурые, прижимая к груди автоматы.

А вечером на трофейной радиостанции мы настраиваемся на московскую волну. Звучит голос Левитана:

— Взяли Орел...

— Наиболее отличившимся...

— Произвести салют в столице нашей Родины — Москве...

— Вечная слава героям...

И с первым залпом, прозвучавшим в Москве, над освобожденным Орлом прозвучал наш солдатский салют. Темноту августовской ночи расцветили ракеты, очереди трассирующих пуль. Радости, казалось, не было границ.

А впереди нас ждали новые города.

...25 лет не был я в Орле. Здравствуй, город!

Первым делом — на Московскую. Проходим ее почти всю из конца в конец. Мимо заводских корпусов, мимо многоэтажных домов. Отстроился, похорошел город.

Долго стоим перед массивным зданием. Оно имеет, можно сказать, свою историю. На балконе его утром 5 августа взметнулось победное знамя.

В центре города — сквер танкистов. Он назван так в честь тех, кто первым ворвался в город — воинов 17-й гвардейской танковой бригады, 34-го отдельного гвардейского танкового полка прорыва, 253-го отдельного танкового полка. На высоком постаменте установлена грозная боевая машина, высечены имена погибших танкистов: ст. лейтенанта Артюхина Н. В., лейтенанта Кузнецова П. Ф., мл. лейтенанта Будылина Н. А., ст. сержанта Мазаева С. И. На могиле зажжен вечный огонь, букеты живых цветов.

А вокруг шумит листва молодых деревьев, бурлит жизнь древнего и вместе с тем молодого города.

С. ТРОШИН,
бывший командир отделения разведдивизиона 63-й армии.

«ВЬЕТНАМ ПОБЕДИТ!»

Солидарность с борющимся Вьетнамом остается одним из главных мотивов Всемирного фестиваля. По нарядным улицам Софии раз'езжают автобусы с лаконичным лозунгом: «Мир Вьетнаму!». На этих автобусах делегаты разных стран собирают средства в фонд помощи стране героев.

Вьетнамские делегаты никогда не бывают в одиночестве. Их строгая военная форма сразу же привлекает к себе толпы софийцев и гостей фестивальной столицы. Смуглых юношей и девушек буквально забрасывают цветами, им жмут руки, дарят значки и обязательно расспрашивают о жизни, о труде и борьбе.

Проявление этой солидарности ощущается всюду. Нам довелось стать свидетелями еще одной такой манифестации дружбы. Группа юных американцев, отказвшихся быть орудием Пентагона в его преступлениях во Вьетнаме, встретилась сегодня с болгарскими студентами и представителями многих фестивальных делегаций.

...С трудом удалось пробраться сквозь толпу, заполнившую коридоры и зал студенческого дома культуры. Пришли сюда английский пацифист и болгарский комсомолец, норвежский поэт и ангольский партизан. Обращаясь к ним, Билл Джонс, руководитель центра в Стокгольме, об'единяющего молодых американцев, покинувших армию агрессоров во Вьетнаме, призвал своих сверстников решительно противостоять агрессивному курсу американского империализма.

— Борьба, которую ведет сейчас вьетнамский народ, — это борьба за свободу, политическую и экономическую независимость, — заявил под овации зала американский юноша. — Агрессия США во Вьетнаме — это не единичное явление. Американские империалисты подавляют свободу и в других районах Юго-Восточной Азии, Латинской Америке и в своем собственном государстве. Оратор призвал об'единить усилия, чтобы нанести поражение этой политике.

(Спец. корр. ТАСС).
София, 2 августа.

ФЕСТИВАЛЬНЫЙ КАЛЕЙДОСКОП

Грандиозный концерт-спектакль «Болгария строит, поет, танцует» дала для делегатов фестиваля болгарская молодежь. До полуночи не смолкали песни и танцы на зеленом поле стадиона имени Василя Левского. На концерте присутствовал первый секретарь ЦК БКП, председатель Совета Министров НРБ Тодор Живков, члены и кандидаты в члены Политбюро ЦК БКП, а также находящийся в столице Болгарии первый секретарь ЦК МНРП, председатель Совета Министров МНР Ю. Цеденбал.

☆ ☆ ☆

По улицам Софии проехал необычный велосипедист. Первое, что бросается в глаза, — вместительный багажник для запасных частей и инструментов. Такая предусмотрительность велосипедиста оправдана. Японский студент Кунио Касимара пять месяцев назад стартовал в Токио. И вот болгарская столица говорит ему. «Добро дошли!» — «Добро пожаловать!».

(ТАСС).

ОКНО В МИР

ВОЗВРАЩЕНИЕ ОАСОВЦЕВ

ПАРИЖ, 2 августа. (ТАСС). Во Францию продолжают с'езжаться бывшие оасовцы. Вчера в столицу прибыли бывший политический советник генерала Салана Жан-Жак Сюзини и «специалист в области подрывных и психологических действий» бывший полковник Жан Гард. Жан-Жак Сюзини после алжирского путча был дважды заочно приговорен к смертной казни. Он был одним из организаторов покушения на президента де Голля в местечке Мон-Фарон.

Жан Гард, также заочно приговоренный к смертной казни, некоторое время находился в Испании, откуда продолжал поддерживать тесную связь с оасовцами во Франции. Его террористическая деятельность шокировала даже франкистскую полицию, которая предложила ему покинуть пределы страны, после чего Жан Гард перебрался в Аргентину.

Приезд бывших оасовцев во Францию не грозит им больше судебным преследованием после принятия на последней сессии французского парламента закона об амнистии.

СОВЕТСКИЙ «ЛЕТАЮЩИЙ КОРАБЛЬ» В АНГЛИИ

ДУВР, 2 августа. Корреспондент ТАСС Ю. Корнилов передает: Советский морской теплоход на подводных крыльях «Комета» вошел в английский порт Дувр.

«Летающий корабль» успешно завершил свой рейс, начавшийся 45 дней назад. В этом рейсе, организованном Всесоюзным об'единением «Судоимпорт», с «Кометой» познакомились представители деловых кругов ряда западных стран — Швеции, Дании, Бельгии, Нидерландов. Все они дали советскому теплоходу на подводных крыльях самую высокую оценку.

В Англии «Комета» будет экспонироваться на открывающейся в Лондоне 6 августа крупнейшей за послевоенные годы советской торгово-промышленной выставке. «Комета» рассчитана на сто пассажиров и развивает скорость до 75 километров в час.

Заседание правительства Алжира

АЛЖИР, 2 августа. (ТАСС). Под председательством Хуари Бумедьена состоялось заседание Совета Министров АНДР. С докладом о недавно состоявшемся визите в Советский Союз и советско-алжирских переговорах выступил глава алжирской экономической делегации министр промышленности и энергетики Беланд Абдессалам.

Члены правительства, познакомившись с заключенными соглашениями между двумя странами, констатировали, что советско-алжирское сотрудничество является эффективным и гармоничным.

Совет Министров подчеркнул, что сотрудничество между СССР и АНДР продолжает постоянно расширяться в самых различных областях экономики, а торговый обмен значительно растет.

ПОЛОЖЕНИЕ В БРАЗЗАВИЛЕ

БРАЗЗАВИЛЬ, 2 августа. Корр. ТАСС В. Райкерус передает: Обстановка в Браззавиле продолжает оставаться напряженной. В соответствии с инструкцией правительства «с целью обеспечения общественного порядка и безопасности граждан» всю ночь по городу раз'езжали военные патрули. Основные артерии и перекрестки, особенно в африканских кварталах, охранялись силами безопасности, ночное движение транспорта и пешеходов было полностью запрещено.

Радиостанция «Голос конголезской революции» распространила сегодня обращение браззавильской организации партии Национальное революционное движение (НРД) к народу. В нем подчеркивается, что «ставленники и лакеи империализма, используя межплеменную рознь, стремятся любой ценой, не останавливаясь даже перед кровопролитием, захватить власть... Без национального единства, согласия, мира и безопасности невозможны прогресс и процветание страны».

Специальным коммюнике, переданным сегодня по радио, руководители всех столичных федераций и секций НРД, а также члены Центрального Комитета партии, находящиеся в Браззавиле, созваны на совещание. Это совещание, как сообщило радио, будет проходить под председательством президента республики и генерального секретаря НРД Альфонса Массамба-Деба.

БДИТЕЛЬНОСТЬ

Ночь. Косые полосы дождя размывают лучи паровозного прожектора. Видимость ограничена. Машинист Юрий Сергеевич Петухов буквально прильнул к лобовому стеклу будки паровоза.

Вдруг впереди он заметил, что нарушено железнодорожное полотно. До отказа рванул ручку тормозного крана, подал песок, применил контрпар. На это ушли доли секунды. Скрежеща тормозами, окутавшись клубами пара, пассажирский поезд остановился в 10 метрах от катастрофы. Внизу, под крутым обрывом, шелестела о камни река Кондома.

Это произошло на перегоне Новокузнецк — Мундыбаш на 458-м километре. Как выяснилось, незадолго до подхода поезда в этом месте стальную магистраль пересек бульдозер. Водитель был пьяный.

Благодаря бдительности машиниста крушения не произошло. Несмотря на ночь и непогоду, быстро прибыла ремонтная бригада. Путь исправили. Но поезд выбился из графика на полтора часа. Много старания приложили дежурные станции Мундыбаш и Амзас В. И. Юткина и С. Т. Мазутин, диспетчер Новокузнецкого отделения дороги С. М. Меркушев и другие путейцы, чтобы в обратном рейсе поезду была предоставлена зеленая улица. В Новокузнецк состав прибыл точно по расписанию.

За проявленную бдительность машинисту Ю. С. Петухову и его помощнику Л. М. Ульянову Новокузнецкое отделение дороги объявило благодарность и представило их к награждению ценными подарками.

Ю. КОКУРИН,
внештатный корреспондент «Кузбасса», машинист электровоза.

«КАМЕРА ДОСТОЕВСКОГО» —ВЕРНО ЛИ ЭТО?

Длительное время бытовало мнение, что великий русский писатель Федор Михайлович Достоевский отбывал наказание в Кузнецкой каторжной тюрьме, построенной, как известно, в 1617 году. Одну из камер острога даже называли «камерой Достоевского».

Однако это не соответствует истине. В действительности дело обстояло следующим образом: после отбытия четырехлетних каторжных работ в Омском остроге в феврале 1854 года Ф. М. Достоевский был зачислен рядовым в линейный батальон, стоявший в Семипалатинске, куда он прибыл по этапу.

В Семипалатинске Достоевский познакомился с отставным таможенным чиновником А. Н. Исаевым и его женой Марией Дмитриевной — по деду француженкой. Федор Михайлович с первых же встреч влюбился в Марию Дмитриевну. После двухлетней отставки Исаев получил должность мелкого чиновника, но не в Семипалатинске, а за 700 верст от него — в Кузнецке, куда Исаевы выехали на жительство.

Между Ф. М. Достоевским, который очень тяжело переживал разлуку, и Марией Дмитриевной устанавливается переписка. Вскоре, после переезда в Кузнецк Исаев умер. Мария Дмитриевна с сыном осталась одна в тяжелом материальном положении.

В конце 1856 г. Ф. М. Достоевский, совершая служебную поездку, самовольно заезжает в Кузнецк к любимой женщине и живет здесь всего два дня.

Второй раз Достоевский приезжает в Кузнецк в конце ноября того же года и тоже на несколько дней. В это время они с Марией Дмитриевной окончательно уславливаются о женитьбе. 27 января 1857 года Достоевский снова выезжает в Кузнецк для устройства свадьбы, которая и состоялась в начале февраля в местной церкви. Свадьба была очень скромная и малолюдная. У Достоевского в Кузнецке совсем не было знакомых, а Мария Дмитриевна, бедная вдова, жила замкнуто.

После свадьбы Достоевские выехали из Кузнецка в Семипалатинск и более здесь не бывали.

В доме, где жил Ф. М. Достоевский, приезжая в Кузнецк, постановлением Кузнецкого уездного Совета в марте 1921 года была открыта городская библиотека и названа его именем.

А. МАЗЮКОВ,
член Союза журналистов СССР.

ГЛАЗАМИ ИНОСТРАНЦА

НА РОДИНЕ ЧЕРЕЗ СОРОК ЛЕТ

Молодой девушкой Параскевья Сильвестровна Бредшав покинула родную Волынь (эта часть Украины входила тогда во владения панской Польши) и отправилась за океан, в Канаду, на заработки. В июне—июле этого года она гостила в Советском Союзе у родственников. Шесть недель провела у сестры в Прокопьевске. От поездки и пребывания на родине П. С. Бредшав вынесла массу впечатлений и решила поделиться ими с читателями нашей газеты. Ниже мы публикуем ее рассказ.

☆ ☆ ☆

Люди моего возраста да и те, кто помоложе, хорошо помнят, какой была до Советской власти наша Волынь. Земля — вот что являлось предметом вечной заботы украинских семей. Но земля зачастую не оправдывала их надежд, и многие в поисках заработка были вынуждены скитаться по всему свету. Наша семья, в которой росло девять детей, не была чрезмерно бедной, и тем не менее мне пришлось покинуть родной дом и отправиться за океан в поисках работы. Как ни тяжело было расставание, уезжала с надеждой заработать побольше денег и перетянуть мать, отца, сестер и брата к себе. Только надежде этой суждено было рухнуть. 1929 год, когда в Америке и капиталистических странах Европы разразился тяжелый промышленный кризис, внес поправки в мои радужные планы.

Тех 10—15 долларов в неделю, которые я имела, работая модисткой на швейном предприятии «Годценсбей-компани», едва хватало на жизнь. Нечего было и думать составить хотя бы небольшой капитал и отправить родным денег. Так судьба разлучила нас надолго.

Нелегко пришлось первые девять лет. Не говоря уж о трудностях материальных, угнетало еще сознание полного одиночества. Да и к людям канадцы совсем не таковы, как мои соотечественники: ведут замкнутый образ жизни, малообщительны. Долгое время не могла привыкнуть. Жизнь на чужбине, правда, скрасило замужество. Аркадий Бредшав, выходец из Шотландии, с которым меня связала судьба, оказался добрым, отзывчивым человеком, прекрасным семьянином. Пошли дети.

Но и довольно обеспеченное существование — мой муж был хозяином небольшой парикмахерской и некоторое время фермером — не давало гарантии на будущее. Выискивали всякие способы для поддержания дела. Только по той причине, что мы уже были пожилыми и трудно стало работать, отказались от фермы. В последние годы снова содержали парикмахерскую в небольшом городке Морден, близ Виннипега (провинция Монитоба). Шесть лет назад, когда не стало мужа, я продала ее в кредит на пятнадцать лет.

Тогда же совершила свое путешествие на родину. Признаться, я не узнала своей Волыни. В 30-е годы нам и не мечталось о таком цветущем, полном богатства крае. Мои сестры об'яснили, что все эти счастливые перемены принесла с собой Советская власть. Хотя они простые работницы, но живут обеспеченно — в благоустроенных квартирах, с телевизорами, красивой полированной мебелью. Сын одной из сестер получил — это им ничего не стоило — высшее инженерное образование. Да и у сестры Александры из Прокопьевска оба сына закончили институт. Один работает на заводе «Электромашина», другой занимается в Томске, в аспирантуре. Могли ли мы думать об этом прежде?

В Канаде обучение в институте обходится примерно в тысячу долларов в год. А ведь есть и расходы первостепенной важности. Плата за квартиру, если нет своего дома, составляет в месяц от 70 до 110 долларов. А еще расходы на питание — продуктовые цены довольно высоки. Так, фунт говядины (400 граммов) стоит 1 доллар 10 центов. Уходят деньги и на одежду (здесь у нас с вами на отдельные товары примерно одинаковые цены), на медицинское обслуживание — оно у нас дорогое. Правда, те, кто состоит в лечебном обществе, за визит к врачу, за больничное обслуживание ничего не платят. Вместе с тем они обязаны — есть или нет в этом необходимость на данное время — всю жизнь ежегодно за человека вносить 48 долларов. К тому же плата за операцию определяется отдельно. Например, такая простая, как аппендицит, обходится долларов 80.

Мои сестры несказанно удивлялись таким порядкам. А у вас этого нет. Мне вообще понравилось, как на моей родине заботятся о человеке. Я побывала в прекрасных палатах Зенковского санатория, в пионерских лагерях, во Дворце спорта, на стадионе и могла убедиться в том, что главное богатство в СССР — люди, и первая забота о них и их здоровье.

Еще во время первой поездки на родину я узнала о том, при каких обстоятельствах погибли моя мать и сестра. Их, ни в чем не повинных, в 1944 году, когда на Волыни еще хозяйничали украинские националисты, нашли в поле убитыми. И никто так и не узнал, чьих злодейских рук это дело. С тех пор больше всего на свете я ненавижу бендеровских самостийников, этих бандитов, которые уничтожали и держали в страхе людей.

Как мне сказали родные, песенка этих банд в Советской России давно спета. Мне кажется, и те, кто пытается за границей, например, в Канаде, возродить движение за самостийную Украину, выглядят просто смешными. Украина, как я в том сама убедилась, в их помощи совсем не нуждается. Что же касается бандитских выходок самостийников, например, у советского посольства в Канаде и у павильона СССР на ЭКСПО-67 — это все я видела своими глазами по телевидению, — то они вызвали лишь гневное осуждение канадской общественности. Вообще, надо сказать, в последние годы канадцы все с большим дружелюбием относятся к Советскому Союзу — их интерес вызван крупными достижениями моей родины в области науки, техники, культуры, а также миролюбивой ее политикой. Ведь не найдешь на земле простого человека, который бы не жаждал мира.

Параскевья БРЕДШАВ.
«Шахтерская правда»
г. Прокопьевск.

ВСЕ РЕШИЛ ЖРЕБИЙ

На редкость драматично сложился финальный матч на первенство областного совета ДСО «Труд» среди юношеских команд. Два дня прокопьевские и ленинск-кузнецкие футболисты оспаривали звание сильнейших в области, играя в общей сложности более 3,5 часа. Но победитель так и не выявился. Все решил жребий. Спортивное счастье оказалось на стороне юных футболистов г. Ленинска-Кузнецкого. Им и вручены переходящий кубок и дипломы первой степени областного совета ДСО «Труд».

(Корр. «Кузбасса»).

МАРИИНСКИЕ ЗОЛУШКИ

ФЕЛЬЕТОН

— А вы, девушки, не принцессы? — спросил председатель горисполкома.

— Нет, товарищ Примак! — дружно ответили 29 выпускниц институтов и техникумов. — Мы — молодые специалисты, направленные в мариинские больницы и школы.

Николай Степанович повеселел. С принцессами-то в наше время, известно, одна волокита. Подай ей телевизор, ванну и еще семь пуховых перин в придачу. Да, когда стелить начнут, проконтролируй лично, чтобы горошина или еще что на доски не попало...

— Ступайте, милые, к Комогорову. Он благоустроенным жильем, согласно постановлению Совета Министров, обеспечивает...

Вот так, прямо с вокзала и попали девушки в общежитие. Как в сказке. Вошли по лесенке на второй этаж, а снизу откуда-то звон доносится. Потупились и зарделись молодые специалисты: с музыкой встречают, честь какая...

— Опять тазами гремят — вода кончилась. Баня тут внизу, — вернул их в действительность директор комбината коммунальных предприятий Валентин Сергеевич Комогоров. — А сбоку, за перегородкой, — химчистка. Если пятна возникнут — по соседству без очереди разрешаю...

Филологов поместили над парной. Сквозь щели в полу пробивались прохладный туман и откровенные мужские возгласы в адрес ленивого кочегара. В комнате языковедов и медиков, расположившихся рядом с химчисткой, пахло импортными реактивами и подгоревшим коверкотом.

В начале зимы в город должны были приехать то ли областные ревизоры, то ли какие-то артисты-иллюзионисты, Комогоров с ног сбился, собирая в номера центральной гостиницы достойную гостей обстановку.

— Придется, девушки, уступить, — говорил он молодым специалистам, вытаскивая из общежития одеяла из верблюжьей шерсти, зеркальные шифоньеры и другие предметы излишней роскоши.

И вдруг эти скромницы, вчерашние студентки, совершенно, казалось бы, лишенные пережитков проклятого прошлого, на глазах превратились в оголтелых мещан и вымогателей. Ведь заверяли же хором, что не принцессы, дескать. А сейчас за душу берут, требуют, чтобы он, Комогоров, укрепил стены, заделал дыры в полу, перегородках, потолке и крыше, обеспечил постоянную подачу воды и пара и 20-градусную жару в комнатах; установил розетки, динамики и предоставил утюг и электроплитку; заменил рваные простыни, поломанные тумбочки и стулья, и т. д., и т. п.

— А телевизор вам не надо? Может, еще и ванну хотите? — опасливо, пятясь к выходу, спросил Комогоров.

— Давайте и телевизор! — наступали девушки.

«Кончать с этим делом надо», — захлопнув дверь и вытирая холодный пот, думал Валентин Сергеевич. Слышал он, что, как нельзя лучше, облагораживают человека труд и воздержание от излишеств. Поэтому в первую очередь распорядился, чтобы учителя, технологи и медики выполняли на общественных началах обязанности уборщиц и ночных дежурных, увеличил в полтора раза плату за койко-место. Затем последовало еще несколько предписаний, вплотную приблизивших условия быта молодых специалистов к режиму казармы спартанских легионеров.

Через полмесяца девушки, раздобыв где-то шнур, сами принялись чинить электропроводку, научились забивать подпорки под обваливающиеся потолки, драить полы, дежурить у входа и бороться с тараканами и пьяными хулиганами, осаждающими по ночам общежитие. Нет, это были уже не принцессы, а работящие, неприхотливые золушки... И лишь одного не смог добиться от них Валентин Сергеевич — кротости. Ухитрялись они все-таки находить свободное время и писать слезные письма и жалобы: в горисполком, в санэпидстанцию, в милицию.

Однажды дрогнуло сердце Н. С. Примака, и написал он на очередной жалобе резолюцию: «В. Н. Скрипалю — разобраться и принять меры».

Заведующий городским коммунальным хозяйством Скрипаль наложил свою резолюцию и отправил бумагу Комогорову, а тот так же с собственноручной резолюцией передал жалобу инженеру коммунальных предприятий Колобовникову...

Вечером, держась за стенки, в общежитие вполз незнакомец, добрался до дивана, облегченно вздохнул и упал на обнаженные ржавые пружины. Познакомились девушки с ним только после второго визита утром. Инженер Колобовников просил опохмелиться. А зачем еще приходил — никак не мог вспомнить. Конечно, человеку помешали выполнить его благородную миссию пивные, довольно густо размещенные по пути. Но ведь в городе есть и трезвые люди, которым пивная нипочем. Это руководители молодых специалистов: заведующий гороно Н. С. Бринчуков, главврач района А. И. Румянцов, главврач санэпидстанции Т. В. Родькина, так и не побывавшие ни разу в общежитии. А ведь они, кроме педагогики и медицины, знакомы еще и со статистикой, которая вот что говорит о молодых специалистах. В 1967 году в город прибыло 118 врачей и учителей, выбыло — 70. В нынешнем году 43 медика в Мариинск приехало и 35 Мариинск покинуло. С чего бы это они?

А. ЗАЙЦЕВ,
корр. «Кузбасса».

Илья ЛЯХОВ.

МУЗЕЙ РЕВОЛЮЦИИ

I.
Пусть парни
книжки выпускают —
так почетнее,
опять же слава
и заслуженный успех,
ну, а во мне
стучат станки печатные,
твои, горячий цех,
газетный цех!
А здесь, в музее,
как святые, как заветные
средь пулеметов
и зазубренных клинков
они хранятся —
пожелтевшие газетные
полуистершиеся буковки
стихов.
А рядом —
лозунги,
декреты,
резолюции,
А рядом —
Зимний,
и Магнитка
и Мадрид...
Иду я залами
Музея Революции,
где Революция
со мною говорит...

II.
Вокруг —
знаменный бархат алый...
И вдруг
у самого окна —
квадрат обычного
металла —
простейший
слиток чугуна.
Где тачки
вытянулись строем,
сквозь тучи —
проблеск синевы...
Родная встреча
с Кузнецкстроем
на главной улице
Москвы.
Шершавы выцветшие
доски,
где буквы:
«Не уйдем с лесов»...
Здесь громогласный
Маяковский
и биография отцов.
Леса под их шагами
гнутся,
и нам, сегодняшним,
в пример,
Кузбасс
в Музее Революции
Почетный Революционер!
Не за деньгами,
не за славой,
живя на скудные пайки,
Шли в Революцию
по праву
мои родные земляки.
Родные,
кровное спасибо!..
Прошли года...
Цветет Сибирь...
Я горд,
что в чугуне Запсиба
есть искорка моей судьбы,
что не ошибся
в Самом Главном,
что на дела, не на парад,
я, РЕВОЛЮЦИЯ, как
равный,
стою в ряду
твоих солдат!

III.
Здесь ордена
и фотографии
глядят в упор
с любой стены, —
Простые строки
Биографии
Ее Величества
страны,
Здесь время грозное,
военное
Тревожным
пламенем горит.
А вот
шинель обыкновенная —
Обыкновенная на вид...
Глядят на моего ровесника,
О боли
Давнишней крича,
Два очень малые
отверстия
Пониже левого плеча...
И вдруг
музей как будто
вздрогнул
От грохота
былых атак...
Раздался
конский цокот дробный,
Крыло расправил
алый флаг...
Здесь рядом,
на паркетных плитках,
Не в историческом вчера
Тревожно ахали
зенитки,
Катилось грозное «УРА!»
В атаку шла
За ротой рота,
Чтоб победить
Иль умереть...
Вплеталась
В рокот самолета
Оркестров
праведная медь!..
...Открыл глаза...
И тихо стало...
И нет ни взрывов,
ни солдат...
Лишь сердце
Яростно стучало,
Стучало
со страною
В лад...
Да, мы сильны
Не броским словом,
Любые выси —
нипочем...
Мы Революцию
готовы
в любой момент
прикрыть плечом!
Москва—Кемерово.

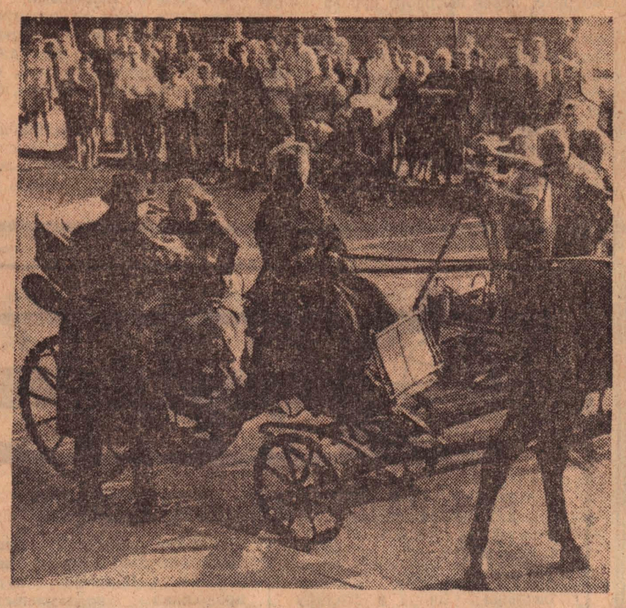

«НАШИ ЗНАКОМЫЕ» НА ЭКРАНЕ

В Ленинграде идут с'емки массовых сцен фильма «Антонина» (по роману Ю. Германа «Наши знакомые»). Его ставят на киностудии имени М. Горького режиссер Илья Гурин, который уже не впервые обращается к творчеству этого писателя — ранее режиссером были сделаны по произведениям Германа картины «Верьте мне, люди», «Дай лапу, друг».

— Новый фильм, — рассказывает Илья Гурин, — задуман еще при жизни писателя и снимается по сценарию написанному им незадолго до смерти. Фильм, как и роман, повествует о нелегких годах жизни молодой Советской страны после гражданской войны, о формировании характера нового человека — строителя социалистического общества. В главной роли снимается актриса Большого драматического театра имени М. Горького в Ленинграде Наталия Тенякова. В картине заняты Иван Лапиков, Кирилл Лавров и другие. Снимает фильм оператор, лауреат премии имени братьев Васильевых Валерий Гинзбург.

НА СНИМКЕ: рабочий момент с'емки фильма «Антонина».

На следующей неделе в общественной приемной «Кузбасса» с 10 до 18 часов ведут прием:

Понедельник — **А. А. ГЛАДКИХ.**
Вторник — **Л. Н. ПОДСТРЕДОВ.**
Четверг — **Г. И. МИДРО.**
Пятница — **А. Ф. ЯЦКОВ.**

В среду с 10 до 13 часов ведут прием юристы.

Редактор
Н. Я. ТРОИЦКИЙ.

НЕДЕЛЯ ГОЛУБОГО ЭКРАНА

5 АВГУСТА

Показывает Москва: 18.30 — Программа передач. 18.35 — На IX Всемирном фестивале молодежи и студентов. **Показывает Кузбасс:** 22.15 — Теленовости. 22.25 — Киножурнал. 22.35 — У нас в гостях артисты Новосибирского академического театра оперы и балета.

6 АВГУСТА

Показывает Кузбасс: 19.00 — Для малышей. Светофор об'являет конкурс. 19.20 — Твоя коллекция. 19.50 — Теленовости. **Показывает Москва:** 20.00 — Программа передач. 20.05 — На IX Всемирном фестивале молодежи и студентов. 23.30 — На Кубок СССР по футболу. Четвертьфинал.

7 АВГУСТА

Показывает Кузбасс: 18.00—Портреты композиторов. Родион Щедрин. **Показывает Москва:** 18.35 — На IX Всемирном фестивале молодежи и студентов. 21.05 — Теленовости. 21.15 — «Калейдоскоп». Музыкально-развлекательная программа. **Показывает Кузбасс:** 22.00 — Теленовости. 22.10 — Киножурнал. 22.20 — Служба быта. «Остановись, мгновенье...».

8 АВГУСТА

19.00 — Мультипликационный фильм. 19.20 — Мальчишки, для вас! Финал розыгрыша на приз «Кожаный мяч». 20.20 — «Мы скалолазы» — фильм. 20.30 — «До того, как умрет природа». О книге Ж. Дорста. 21.10 — Киножурнал. 21.20 — Теленовости. 21.35 — «Заблудший» — художественный фильм (детям смотреть не рекомендуется).

9 АВГУСТА

19.00 — Для школьников. По следам Робинзона. 19.20 — Киножурнал. 19.30 — Телезрителям, вход разрешен. 20.00 — «600 километров» —документальный фильм. 20.20 — Теленовости. 20.35 — «Трое» — документальный фильм. 20.45 — Международное обозрение. 21.00 — «Зеленая карета» — художественный фильм.

10 АВГУСТА

Показывает Москва: 11.00 — Программа передач. 11.05 — Эстафета новостей. 12.00 — «С днем рождения!». Музыкально-развлекательная программа. 12.30 — Передача для детей. 17.30 — «Москва вечером, сегодня, завтра» 18.00 — Театральный спектакль. **Показывает Кузбасс:** 20.30—«Последние» — художественный телефильм (детям смотреть не рекомендуется). **Показывает Москва:** 22.30 — Программа передач. 22.35 — По музеям и выставочным залам. 23.00 — Первенство СССР по футболу. «Динамо» (Минск) — «Динамо» (Москва).

11 АВГУСТА

Показывает Москва: 11.00 — Программа передач. 11.05 — Информационная программа «Время». 11.30 — «Мы все на одном стадионе». 12.30 — Передача для детей. 17.30 — Программа передач. 17.35 — Концерт. 18.00 — Сегодня — День строителя. 18.30 — Спортивная передача. **Показывает Кузбасс:** 20.30 — «А мы монтажники, высотники...» 21.30 — Концерт по заявкам строителей. **Показывает Москва:** 22.30 — Программа передач. 23.00 — Почта «Голубого огонька» посвящается Дню строителя. 24.00 — «Семь дней» — международная программа. 00.45 — Телевизионный театр миниатюр «Тринадцать стульев».

В ТЕАТРАХ И КИНО

Гастроли Новосибирского театра ОПЕРЫ И БАЛЕТА.
ДНЕМ — РУСАЛКА, вечером — РИГОЛЕТТО, 5 августа — ТРУБАДУР.

Кемеровская ФИЛАРМОНИЯ (в помещении Госцирка).
4, 5 августа — ЭСТРАДНЫЙ КОНЦЕРТ. Начало в 20 часов.

Кинотеатр «ЮБИЛЕЙНЫЙ».
КРЕПКИЙ ОРЕШЕК (9.20). ФАНТОМАС ПРОТИВ СКОТЛАНД-ЯРДА (11.30, 1.30, 3.30, 5.30, 7.30, 9.30). КАМА-66 (к сеансу в 9.30 вечера).

Кинотеатр «МОСКВА».
1. Журнал «Мы — капитаны, братья-капитаны». Художественный фильм ФАНТОМАС ПРОТИВ СКОТЛАНД-ЯРДА (10, 12, 2, 4, 6, 8, 9.50). ОСНОВНЫЕ ЭЛЕМЕНТЫ РУССКОГО НАРОДНОГО ТАНЦА, раздел 1-й (к сеансу в 9.50). 2. Журнал «Пионерия» № 5. Художественный фильм МАРИТЕ (10, 12, 2 — для детей). ЗОСЯ (4, 6, 8, 9.50).

Летний КИНОТЕАТР.
Журнал «Советский спорт» № 11. Художественный фильм ПОКУШЕНИЕ (5, 7, 9).

Кинотеатр «КОСМОС».
Новый югославский художественный фильм ДИВЕРСАНТЫ (10, 11, 11.40, 1.20, 3, 4.40, 5, 6.20, 8, 9, 9.40). ИСКАТЕЛИ ПРИКЛЮЧЕНИЙ (9, 1, 3, 7).

Детский кинотеатр «ПИОНЕР».
СКАЗКА О ЦАРЕВИЧЕ И ТРЕХ ЛЕКАРЯХ (10, 1.30). ДЕВУШКА В ОКОШКЕ (11.30, 3, 7). ТУННЕЛЬ (5, 9).

Кинотеатр «ОКТЯБРЬ».
ДЖУЛЬБАРС (10). ВЕРНАЯ РУКА — ДРУГ ИНДЕЙЦЕВ (12, 2, 4, 6, 7.50, 9.40).

Кинотеатр «МЕТАЛЛУРГ».
ОПЕРАЦИЯ «КОБРА» (10, 2). КОГДА ДОЖДЬ И ВЕТЕР СТУЧАТ В ОКНО (12, 4, 5.50, 7.40, 9.30).

Кинотеатр «ПРОГРЕСС».
НЕПОСЕДЫ (10, 12, 2, 4, 5.40, 7.20, 9.40). ЖЕЛАЕМ УСПЕХА (к сеансу в 7.20).

Кинотеатр «ЛУЧ».
МАЙОР ВИХРЬ, две серии (9, 12.40, 4.40, 8.40).

Кинотеатр «КОМСОМОЛЕЦ».
ЗЕМЛЯКИ (5, 7, 9). ПО ПЕСКАМ, ОЗЕРАМ И ГОРАМ (к 9-час. сеансу).

Дворец культуры СТРОИТЕЛЕЙ.
БУХТА СМЕРТИ (2). ЯВКА НА САЛЬВАТОРЕ (4, 6, 8).

Дворец культуры ХИМКОМБИНАТА.
ТИМУР И ЕГО КОМАНДА (1). ГОРОД ПРОСЫПАЕТСЯ РАНО (3, 5, 7, 9).

ДК КИРОВСКОГО РАЙОНА.
ФАНТОМАС ПРОТИВ СКОТЛАНД-ЯРДА (5.30, 7.30, 9.30 — детям смотреть не рекомендуется).

Дом культуры ШАХТЕРОВ.
НАД ТИССОЙ (1). КОГДА ДОЖДЬ И ВЕТЕР СТУЧАТ В ОКНО (3, 5.20, 7.20, 9.20).

Клуб ГРЭС.
БЭЛА, МАКСИМ, МАКСИМЫЧ, две серии (2, 5.30, 9).

Клуб КОКСОХИМЗАВОДА.
НЕПОСЕДЫ (4, 5.10, 7.20, 9).

5 АВГУСТА

Гастроли Новосибирского театра ОПЕРЫ И БАЛЕТА.
ТРУБАДУР. 6 августа — ЕВГЕНИЙ ОНЕГИН.

Кинотеатр «ЮБИЛЕЙНЫЙ».
ТАЙНА ПЕЩЕРЫ КАНИЮТА (10, 1.40). Новый художественный фильм, производство Одесской киностудии. ПОИСК (11.50, 3.30, 5.20, 7.10, 9).

Кинотеатр «МОСКВА».
1. Журнал «Мы — капитаны, братья-капитаны». Художественный фильм ФАНТОМАС ПРОТИВ СКОТЛАНД-ЯРДА (10, 12, 2, 4, 6, 8, 9.50). ОСНОВНЫЕ ЭЛЕМЕНТЫ РУССКОГО НАРОДНОГО ТАНЦА, раздел 1-й (к сеансу в 9.50). 2. Журнал «Фитиль» № 67. Художественный фильм ДЖУЛЬБАРС (10, 12, 2 — для детей). ГОЛОСУЮ ЗА ЛЮБОВЬ (4, 8, 9.50 — детям смотреть не рекомендуется). Хроникально-документальные фильмы БЕЖИН ЛУГ. ВСТРЕЧА С ЧУКОТКОЙ. ЧЕРНАЯ ТИССА (6.20).

Кинотеатр «КОСМОС».
Новая польская кинокомедия ЗЕМЛЯКИ (9, 10, 10.45, 11.45, 1.30, 2.15, 3.15, 4, 5, 5.45, 6.45, 7.30, 8.30, 9.15, 10.10). ГИПЕРБОЛОИД ИНЖЕНЕРА ГАРИНА (12.30 — для детей).

Детский кинотеатр «ПИОНЕР».
ЗОСЯ (10, 1.10, 5.50). НЕТ И ДА (11.30, 2.30, 4.10, 7.20, 9).

Кинотеатр «ОКТЯБРЬ».
МАРИТЕ (10, 2). КОГДА ДОЖДЬ И ВЕТЕР СТУЧАТ В ОКНО (12, 4, 6, 7.50, 9.40).

Кинотеатр «МЕТАЛЛУРГ».
НЕПОСЕДЫ (10, 12, 2.20, 4, 5.40, 7.30, 9.50). ЖЕЛАЕМ УСПЕХА (к сеансам в 12 и 7.30).

Кинотеатр «ПРОГРЕСС».
ДИВЕРСАНТЫ (10, 12, 2, 4, 5.40, 7.30, 9.20).

Кинотеатр «ЛУЧ».
ОЛЕКО ДУНДИЧ (10, 2). ИСКАТЕЛИ ПРИКЛЮЧЕНИЙ (12, 4, 6, 8, 10). ДЕСЯТЬ МИНУТ В ТАНЦЕ (к 10-час. сеансу).

Кинотеатр «КОМСОМОЛЕЦ».
ВЕРНАЯ РУКА — ДРУГ ИНДЕЙЦЕВ (5, 7, 9). ПО ПЕСКАМ, ОЗЕРАМ И ГОРАМ (к 9-час. сеансу).

Дворец культуры СТРОИТЕЛЕЙ.
НЕПОСЕДЫ (4, 5.40, 7.20, 9).

Дворец культуры ХИМКОМБИНАТА.
ДЕВИЦА РОЗМАРИ (3, 5, 7, 9).

Дом культуры ШАХТЕРОВ.
ФАНТОМАС ПРОТИВ СКОТЛАНД-ЯРДА (3, 5.20, 7.20, 9.20 — детям смотреть не рекомендуется).

Клуб ГРЭС.
ЛЮБИМЕЦ НОВОГО ОРЛЕАНА (5, 7, 9).

Клуб КОКСОХИМЗАВОДА.
ГОРОД ПРОСЫПАЕТСЯ РАНО (5.15, 7, 9).

Наш адрес: г. Кемерово, ул. Трудовая, 64; телефоны редактора 6-61-54, приемной 6-69-74, заместителей редактора 6-70-82 и 6-65-74, ответственного секретаря 6-68-81, зам. ответственного секретаря 6-65-63, отделов редакции: партийной жизни 6-61-83, пропаганды 6-66-73, промышленного 6-69-44 и 6-63-02, сельского хозяйства 6-67-82, советского строительства 6-64-84, строительного 6-67-46, культуры 6-62-01, писем и рабселькоров 6-90-52 и 6-60-72, информации 6-62-37, об'явлений 6-68-72, фотокорреспондентов 6-90-63, директора издательства 6-69-23, общественной приемной 6-66-52, бухгалтерии 6-90-54, директора типографии 6-89-32.

ОП00901. Типография «Кузбасс» управления по печати. Тираж 165.000 экз. Заказ 2345