Пролетарии всех стран, соединяйтесь!

КУЗБАСС

ОРГАН КЕМЕРОВСКОГО ОБКОМА КПСС и ОБЛАСТНОГО СОВЕТА ДЕПУТАТОВ ТРУДЯЩИХСЯ

№ 167 (12449). Четверг, 18 июля 1968 г. Год издания 47-й. Цена 2 коп.

ПРОВЕРЯЕМ ВЫПОЛНЕНИЕ ОБЯЗАТЕЛЬСТВ

УГОЛЬ

Позади шесть месяцев работы угольной промышленности Кузбасса в третьем году пятилетки. Соревнование за увеличение нагрузки на забой, более полное использование горной техники позволило горнякам успешно справиться с планом и обязательствами. **За полугодие угольщики Кузбасса выдали 52,9 миллиона тонн угля, в том числе 1,4 миллиона тонн сверх плана. Добыча коксующихся углей составила 21 млн. 478 тыс. тонн, или на 808,5 тыс. тонн больше плана.** Общий прирост выемки угля к этому же периоду прошлого года составил 1 млн. 851 тыс. тонн, в том числе 1 млн. 267 тыс. тонн коксующихся. Значительно возросла добыча их на предприятиях комбината «Кузбасскарьеруголь». Если за полугодие прошлого года разрезы дали только 41 тыс. тонн коксующегося угля, то теперь — 231,5 тыс. тонн. За последние 5 лет ежегодный прирост добычи угля открытым способом составил 1 млн. 300 тыс. тонн.

Достигнуты определенные успехи в соревновании проходческих коллективов. За полугодие они **прошли сверх плана 19 тыс. метров выработок, в том числе более 3,2 тыс. метров основных.** Большое внимание подготовке очистного фронта уделяли руководители трестов «Прокопьевскуголь», «Куйбышевуголь», «Кузбассгидроуголь». На шахтах треста «Прокопьевскуголь» пройдено сверх плана 4,2 тыс. метров выработки, из которых 1,7 тыс. метров главного направления.

Успешно справились комбинаты «Кузбассуголь» и «Кузбасскарьеруголь» с планом реализации, перевыполнив его на 18,1 тысячи рублей. С начала года среднесуточная добыча в комбинате «Кузбассуголь» поднялась на 3,6 тысячи тонн, в «Кузбасскарьеругле» — на 9,4 тысячи тонн угля. **План общей вскрыши за полугодие перевыполнен разрезами на 3 млн. 280 тыс. кубометров,** при этом прирост к соответствующему периоду прошлого года составил 10 млн. кубометров.

Производительность труда рабочих по добыче в комбинате «Кузбассуголь» за полугодие перевыполнена на 1,5 процента и по сравнению с этим же периодом прошлого года выросла на 3,7 процента, или на 1,9 тонны. Открытчики подняли производительность рабочих по добыче против плановой на 3,1 процента, или на 5,1 тонны, а к первому полугодию 1967 года — на 1,1 процента.

Приводим итоги работы комбинатов и трестов (первая графа + — к плану за июнь, вторая — за полугодие т. г. в тыс. тонн):

Трест «Кировуголь»	+ 3,0	+ 55,5
Трест «Прокопьевскуголь»	+ 18,5	+ 145,5
Трест «Киселевскуголь»	+ 0,4	+ 45,1
Трест «Осинниковуголь»	+ 4,0	+ 51,8
Трест «Куйбышевуголь»	+ 40,9	+ 237,8
Трест «Ленинуголь»	+ 45,6	+ 195,5
Трест «Анжероуголь»	+ 6,5	+ 26,6
Трест «Кемеровоуголь»	+ 8,5	+ 122,7
Трест «Беловуголь»	— 10,8	— 18,4
Трест «Томусауголь»	— 49,9	— 193,7
Трест «Кузбассгидроуголь»	+ 6,1	+ 71,2
Комбинат «Кузбассуголь»	+ 72,9	+ 759,8
Комбинат «Кузбасскарьеруголь»	+ 147,7	+ 695,1
Трест «Облкемеровоуголь»	+ 1,7	— 7,4

Как показывают приведенные данные, лучше других в июне поработали по добыче горняки треста «Ленинуголь», выдавшие сверх плана 45,6 тыс. тонн угля. Большинство шахт этого треста ежемесячно в течение полугодия работали ритмично, постоянно наращивали об'емы добычи угля. Так, шахта им. Кирова имеет на сверхплановом счету 70,9 тыс. тонн топлива, им. 7 Ноября — 68,7, «Комсомолец» — 76,9, «Полысаевская-1» — 50,9 тыс. тонн. Не случаен успех молодого коллектива шахты «Байдаевская-Северная», который дополнительно к плану выдал 95,9 тыс. тонн угля. Партийная, профсоюзная организации, инженерно-технические работники этой шахты много занимаются технологией ведения горных работ, воссозданием очистного фронта, большое внимание уделяют культуре производства. Ровно работали все полугодие предприятия треста «Куйбышевуголь» — инициаторы соревнования за увеличение нагрузки на комплекс. Подняв производительность комплексов до 21 тыс. тонн, горняки шахты «Зыряновская» выдали за шесть месяцев дополнительно к плану 94,7 тыс. тонн угля.

Все первое полугодие было особенно ответственным для горняцких коллективов Прокопьевска. Им предстояло восстановить авторитет передового в бассейне рудника, несколько пошатнувшийся в прошлом году. И они на деле доказали свои большие возможности. Особенно радует победа коллективов шахт треста «Прокопьевскуголь». Здесь все предприятия выполнили план полугодия и обязательства.

За шесть месяцев на обогатительных фабриках комбината «Кузбассуголь» переработано 20 млн. 978 тыс. тонн угля, или на 666 тыс. тонн больше плана. Сверх задания получено 675 тысяч тонн концентрата, в том числе 386 тысяч тонн коксового.

Ряд коллективов благодаря умелому ведению хозяйства, экономии материалов и рабочего времени улучшил экономические показатели. За 5 месяцев т. г. прибыль от снижения себестоимости добычи угля в трестах «Кемеровоуголь» составила 345 тыс. рублей, «Куйбышевуголь» — 229 тыс. рублей, «Кузбассгидроуголь» — 498 тыс. рублей.

На новый порядок планирования и экономического стимулирования перешли с начала июля все карьеры Кузбасса. Этому переходу предшествовала большая организаторская работа. Особенно она видна в коллективе разреза имени Вахрушева. Уже в течение двух лет все бригады, обслуживающие экскаваторы, буровые станки, гидроустановки, имеют лицевые счета. Бригадам по разработанным нормативам ежемесячно планируется расход канатов, зубцов, кабеля и т. д. Была введена и премия за экономию материалов. Все эти меры позволили коллективу разреза в течение последних лет перевыполнять план по себестоимости добычи угля и прибыли.

Однако за общими успехами первого полугодия нельзя не видеть серьезные недостатки. **Только в июне 16 шахт комбината «Кузбассуголь» не выполнили план и недодали 179 тысяч тонн угля, а с начала года 19 отстающих предприятий имеют долг 679 тыс. тонн.** Ряд предприятий снизил добычу к соответствующему периоду прошлого года. В течение длительного времени не выполняют план шахты «Бирюлинская-1», «Томь-Усинская-1-2», «Капитальная-3», «Абашевская-1», «Грамотеинская-3-4». По-прежнему плохо идут дела на шахтах треста «Томусауголь», где из-за систематических пожаров и аварий, отсутствия высокой требовательности к инженерной службе и соблюдению технологии добычи угля две крупнейшие шахты «Томь-Усинская-1-2» и «Томь-Усинская-5-6» задолжали около 200 тысяч тонн угля.

Руководители этого треста и отстающих предприятий, партийные и профсоюзные организации не сделали своевременных выводов из сложившейся обстановки и не приняли мер к тому, чтобы шахты вышли из прорыва и стали работать ритмично и высокопроизводительно.

Из 19 обогатительных фабрик треста «Кузбассуглеобогащение» шесть предприятий не выполнили план переработки и недодали 206 тысяч тонн сортового угля. В целом по комбинату «Кузбассуголь» зольность отгружаемых углей снижена против нормы на 0,2 процента, однако против соответствующего периода прошлого года она возросла на 0,2 процента. А известно, что **снижение зольности на 0,1 процента дает по комбинату экономии около трех миллионов рублей.**

Трудно рассчитывать на ровную, ритмичную работу в течение года на шахтах, где не проявляется достаточной заботы о подготовке очистного фронта. Так, на предприятиях «Беловуголь» недодано 2.646 метров выработок, в том числе 2.417 метров основных, в трестах «Томусауголь» — 3.290 и 926, «Осинниковуголь» — 160 и 92 метра.

На многих угольных предприятиях нет заметного улучшения экономических показателей. Возьмем себестоимость. 43 шахты из 78 за пять месяцев не выполнили план по этому показателю. Особенно неблагополучно положение в трестах «Беловуголь», «Ленинуголь». Общая сумма перерасхода по комбинату «Кузбассуголь» — 3.028 тыс. рублей. Она явилась результатом слабого внимания к экономии и бережливости. Не лучше положение и в комбинате «Кузбасскарьеруголь», где 12 разрезов из 16 допустили перерасход по себестоимости 2 млн. 500 тыс. рублей. Даже передовые карьеры — Кедровский, Красногорский и другие — не вложились в план.

На предприятиях комбината «Кузбассуголь» непроизводительные расходы за пять месяцев составили около 1,5 млн. рублей, причем только за простой вагонов уплачено 213 тыс. рублей. Три карьера — Новосергеевский, Киселевский, Моховский — не выполнили план реализации. Не справился с этим показателем трест «Облкемеровоуголь».

Анализ показывает, что угольные предприятия имеют еще много неиспользованных резервов увеличения добычи угля, улучшения экономических показателей. Они кроются в дальнейшем увеличении нагрузки на забой, более полном использовании горной техники, оборудования, снижении непроизводительных расходов, внедрении хозяйственного расчета и научной организации труда на всех шахтах, разрезах, на каждом участке. Большую роль призвано сыграть изучение и широкое распространение опыта лучших бригад.

Идет вторая половина третьего года пятилетки. Партийным, профсоюзным организациям, руководителям комбинатов, трестов и шахт необходимо внимательно проанализировать причины недостатков, подтянуть отстающие коллективы до уровня передовых. Горняки Кузбасса имеют все возможности с честью встретить свой праздник — День шахтера, досрочно завершить план и обязательства года.

СЕССИЯ ВЕРХОВНОГО СОВЕТА РСФСР

17 июля в Москве в Колонном зале Дома союзов открылась третья сессия Верховного Совета РСФСР седьмого созыва.

10 часов утра. Депутаты и гости продолжительными аплодисментами встречают появление в президиуме товарищей **Л. И. Брежнева, Г. И. Воронова, А. П. Кириленко, А. Н. Косыгина, К. Т. Мазурова, А. Я. Пельше, Н. В. Подгорного, М. А. Суслова, А. Н. Шелепина, Ю. В. Андропова, В. В. Гришина, Д. Ф. Устинова, Ф. Д. Кулакова, М. С. Соломенцева,** а также Председателя и заместителей Председателя Президиума Верховного Совета РСФСР, секретаря Президиума Верховного Совета РСФСР, членов Президиума Верховного Совета РСФСР, членов правительства Российской Федерации.

Сессию открыл Председатель Верховного Совета РСФСР депутат **М. Д. Миллионщиков.** (ТАСС).

В СОРЕВНУЮЩИХСЯ ОБЛАСТЯХ

	Кемеровская обл.	Донецкая обл.	Иркутская обл.
Промышленность			
Процент выполнения плана по реализации продукции	102,6	102,3	102,0
чугуна	102,0	100,2	—
стали	100,7	100,1	102,0
проката	100,5	100,9	103,0
труб стальных	98,1	101,1	—
угля	102,7	103,7	104,0
кокса	100,9	100,2	—
цемента	102,5	101,9	102,0
электроэнергии	100,1	101,8	100,0
минеральных удобрений	103,7	103,9	103,0
Процент выполнения плана по производительности труда	103,1	101,5	103,0
Процент предприятий, не выполнивших план по реализации продукции	26,4	20,4	29,0
Процент предприятий, не выполнивших план по производительности труда	24,1		
Капитальное строительство			
Процент выполнения годового плана ввода в действие жилой площади	24,4	36,0	24,0
Процент выполнения годового плана капитальных вложений по об'ектам производственного и непроизводственного назначения	43,8	47,0	45,0
Сельское хозяйство			
Удой молока на одну корову с начала года (кг) в колхозах и совхозах	1416	1134	1101
в т. ч. за истекший месяц в колхозах и совхозах	336	252	260
Получено яиц на одну курицу-несушку с начала года в колхозах и совхозах (штук)	78	79	78
Процент выполнения полугодового плана заготовок и закупок сельхозпродуктов по всем категориям хозяйств:			
мяса	198,3	135,7	140,0
молока	130,3	114,1	98,0
яиц	113,3	117,1	117,0
в колхозах:			
мяса	190,7	135,0	126,0
молока	140,8	121,7	100,3
яиц	146,7	131,7	107,0
в совхозах:			
мяса	199,6	121,6	144,0
молока	127,9	103,8	97,0
яиц	105,9	105,5	120,0

Хорошо освоили метод горизонтального бурения машинисты установки СБМ-3у комплексной бригады Владимира Давыдова на угольном карьере № 3 гор. Прокопьевска. Используя технику до предела, коллектив добивается наибольшего выхода горной массы с каждого метра скважины при наименьших затратах взрывчатки. Механизаторы готовят достойную встречу горняцкому празднику.

НА СНИМКЕ: машинист установки **В. С. Силкин** и бригадир **В. А. Давыдов.**

Фото П. Костюнова.

ОБНОВЛЕНИЕ ШАХТ

Новокузнецкое шахтостроительное управление приступило к реконструкции старейшей в Кузбассе шахты «Байдаевские уклоны». Предстоит провести большой об'ем как подземных, так и поверхностных работ.

За период реконструкции шахтостроители пройдут 3 уклона, 2 наклонных ствола, квершлаг. Кроме этого, строители расширят административно-бытовой комбинат, построят механический цех и другие об'екты. За время реконструкции предстоит освоить 10 млн. рублей.

Еще большие работы будут проведены на шахте «Абашевская-3-4». Об'ем капиталовложений на ее реконструкцию превышает 24 млн. рублей. Помимо промышленного строительства, здесь предусмотрено сооружение 500 благоустроенных квартир для горняков, бытового комбината, детского сада и других об'ектов. После реконструкции шахта сможет выдавать до полутора миллионов тонн угля в год.

(Корр. «Кузбасса»).

ДНЕВНИК СЕНОКОСА

На 16 июля совхозы и колхозы сносили травы на одной трети всех угодий, отведенных для заготовки кормов. Сена застоговано 41.500 тонн — 8,5 проц. к плану, травяной витаминной муки заготовлено 1.093 тонны, силоса из трав заложено 16.600 тонн.

По районам и трестам ход стогования сена характеризуется такими данными в процентах к плану:

Прокопьевский	14,5
Крапивинский	13,3
Промышленновский	12,5
Чебулинский	12,2
Кемеровский	12,0
Яшкинский	10,8
Новокузнецкий	9,7
Ленинск-Кузнецкий	9,6
Беловский	9,2
Топкинский	7,7
Юргинский	4,7
Тяжинский	3,8
Яйский	3,4
Тисульский	3,3
Ижморский	2,5
«Птицепром»	15,0
«Снотоотгорм»	2,7

Началась ударная декада на сенокосе. Что сделано в первый ее день? Травы скошены на 20.000 гектарах, сена застоговано 9.300 т, травяной муки приготовлено 93 тонны. В этот день лучше других поработали хозяйства Новокузнецкого района, застоговавшие за день 1.400 тонн сена. Кстати, в этом районе из трав, растущих на неудобицах, заложено 12.100 тонн силоса из 16 тыс. тонн, заготовленных всеми хозяйствами области.

Хозяйства Топкинского района за день застоговали сена 800, Кемеровского — 700 тонн. Это, конечно, ниже их возможностей, но уже заметна суточная прибавка.

Хорошо идет заготовка сена и травяной муки в хозяйствах треста «Птицепром». На их счету 1.500 тонн сена и 500 тонн муки.

Ни тонны корма в первый день декадника не застоговали в Тисульском районе, самую низкую прибавку (200 тонн) дали яйские хозяйства. Лишь на 100 тонн опередили их совхозы и колхозы Ижморского района.

Первый день декады показал, что в некоторых хозяйствах и районах продолжается раскачка на косовице трав и стоговании сена. Надо с этим кончать.

ДРУЗЬЯ ГОРНЯКОВ

Сложен и тернист труд шахтера. Но в опасный момент к горнякам всегда на помощь придут их верные друзья — горноспасатели. Недавно в Ленинск-Кузнецкой школе по подготовке младшего командного состава военизированных горноспасательных частей состоялся девятый выпуск. 68 квалифицированных специалистов пополнят ряды командиров отделений ВГСЧ Востока и Сибири.

(Корр. «Кузбасса»).

ВСЕСОЮЗНОЕ СОВЕЩАНИЕ

В Прокопьевске состоялось Всесоюзное совещание директоров горных техникумов. В работе его приняли участие работники Министерства угольной промышленности, областного комитета партии. Обсудив подробно вопросы дальнейшего улучшения работы учебных заведений, готовящих кадры для угольной промышленности, совещание приняло конкретные рекомендации.

Участники совещания ознакомились с работой Прокопьевского горного техникума — одного из крупнейших в стране.

А. АЛЕШИНА.

ШАХТЕРЫ—НА ТРУДОВОЙ ВАХТЕ

На шахте № 13 Киселевского рудника горняки начали ударный месячник в честь шахтерского праздника. Работающая здесь бригада Владимира Ковальского обязалась в течение месячника добыть 30 тысяч тонн угля, а проходческие бригады тт. Семенова и Чебаева — пройти каждая по 250 метров вентиляционных штреков.

Горняки «Тринадцатой» отлично выполнили свою задачу в первом полугодии. Они дали сверх плана 28.800 тонн угля. Ко Дню шахтера счет сверхпланового топлива решено увеличить еще на 10.800 тонн.

На шахте им. Вахрушева щедрые трудовые подарки к своему празднику готовят щитовики бригады тов. Клинка и проходчики бригады тов. Корсакова. Первые обязались в июле и августе добыть из своего забоя минимум 30 тысяч тонн угля, вторые — пройти 300 метров двухпутевого штрека.

Большой под'ем царит и в коллективе горняков шахты «Дальние горы». 20 июля они отмечают 25-летний юбилей шахты. Из кустарной в далеком прошлом штольни она превратилась в предприятие, где сейчас можно черпать примеры и опыт борьбы за высокую культуру труда и производства. Полугодовой план добычи угля горняки шахты-именинницы перевыполнили на 4.700 тонн. Сейчас они поставили задачу: ко Дню шахтера довести общий счет сверхпланового угля до 10 тысяч тонн.

А. НИКОЛАЕВ.

ИДЕТ УДАРНАЯ ДЕКАДА

НА СТАРЫЙ КАЛЕНДАРЬ ВЗИРАЯ

С первых дней июля самыми активными авторами тисульской районной газеты «Новая жизнь» стали работники райкома КПСС, специалисты производственного управления. Одна тревожная тема дебатируется из номера в номер: преодолеть отставание на сенокосе! Цифрами доказывают районные руководители, чего стоит промедление в эти дни. В прошлом году сенокос начали 15—20 июля. И успели покрыть потребность в сене лишь на 75, а в силосе — на 31 процент.

Но и нынче руководители некоторых хозяйств, несмотря на тревогу в районных организациях, как и прежде, ориентируются на старый календарь.

Директор совхоза «Тамбарский» А. Е. Бельков спокоен: в хозяйстве, мол, организовано шесть механизированных звеньев. В прошлом году на эту дату еще ни одной копешки не было, нынче уже 30 тонн сена застоговали.

Слабое утешение! Ведь 30 тонн — это менее одного процента к плану. А чтобы выполнить его в положенное время, необходимо ежедневно застоговывать по 160 тонн сена. Но их пока нет. Механизированные звенья бездействуют. 14 июля на подборке и стоговании сена работало одно звено, на следующий день — два. Механизированные звенья вообще не смогут работать на 1.000 гектарах залесенных сенокосов. Здесь нужно много косарей. А их только двадцать человек. Да и те могут работать лишь до начала уборки хлебов, которая начнется, судя по всему, гораздо раньше, чем в прошлом году.

Проскальзывает в разговоре с директором совхоза его надежда на то, что Тамбар все-таки «здорово выскочит» на однолетних сеяных травах, где для техники простор широкий. А естественные травы можно косить не спеша, до самой осени.

Эту мысль вполне определенно высказал и председатель колхоза имени XXII партс'езда Н. С. Кадыров. Косовицу на лугах уже сегодня свертывают, поскольку подошли однолетние сеяные травы. Урожайность их выше — значит сюда нужно перебрасывать основные силы. План действий у председателя колхоза таков: начинать однолетние, а на оставшихся 240 га естественных угодий работать урывками или после уборки сена на полях.

Для сводки-однодневки такая тактика может быть и подходит. А для хозяйства — это плохое решение вопроса. Сено из естественных трав в эти сухие дни получается высокого качества. Опоздать с их уборкой — значит получить плохой корм. И непонятно, почему опытные хозяйственники и специалисты взяли курс на заведомые потери. Тов. Кадырев как будто забыл уроки минувшей зимы.

Плохо косят естественные травы в колхозе «Колос». Председатель артели П. М. Болтовский и специалисты не продумали заранее тактику сенокоса. Там, где можно косить тракторами и конными косилками, здесь работают вручную.

Неорганизованно, медленно разворачивают заготовки кормов в колхозе «Сибирь». А ведь прежде это хозяйство ставили в пример остальным. Председателя колхоза М. И. Мяснянкина, видимо, также сбил с толку старый календарь.

Совсем по-другому начали сенокос в колхозе им. Революции, совхозах «Тисульский» и «Победа». Используя ручной труд в недоступных машинам местах на открытых площадях, здесь на полный ход пустили все тракторные косилки. Сейчас и механизированным звеньям работы достаточно. А конно-ручные звенья продолжают заготовку кормов на лесных опушках, среди кустарников и на других неудобицах. Курс такой: как можно быстрее убрать травы на всех естественных угодьях, получить отличный корм. Досадно, что пример и опыт этих хозяйств не стал достоянием всех остальных.

Нынче колхозы и совхозы района должны заготовить по меньшей мере 21.340 тонн сена — на 5.000 тонн больше, чем в прошлом году. Значит, прошлогодние темпы и сроки сенокоса нынче вовсе неприемлемы, тем более, что они и для того времени были неудачными.

Стоит сухая погода. Быстро высыхают скошенные травы. Это позволяет вовремя их убирать, получать хороший корм. А если еще применить новую технологию — активное вентилирование, то сено будет самое отличное. Но в большинстве хозяйств не торопятся. Из 26 механизированных звеньев работает лишь половина. Не в полную силу ведут стогование и полумеханизированные звенья.

Настало такое время, когда призывов развертывать сенокос недостаточно. Призывы, как видно, не действуют на тт. Кадырова, Болтовского, Мяснянкина и других. Они все еще гнут свою линию, примеряются да прикидывают. Выходит, нужен спрос — строгий, требовательный. Сухая погода быстро старит, сушит выросшие травы. С каждым днем множатся из-за этого потери корма. Зимой отзовется так, как аукнется сегодня. Что касается надежд на однолетние сеяные травы, то они не раз оборачивались серьезными трудностями зимой. Все резервы накопления кормов должны быть использованы.

А. ЗАЙЦЕВ, корр. «Кузбасса».

СТУДЕНТАМ—ХИМИКАМ

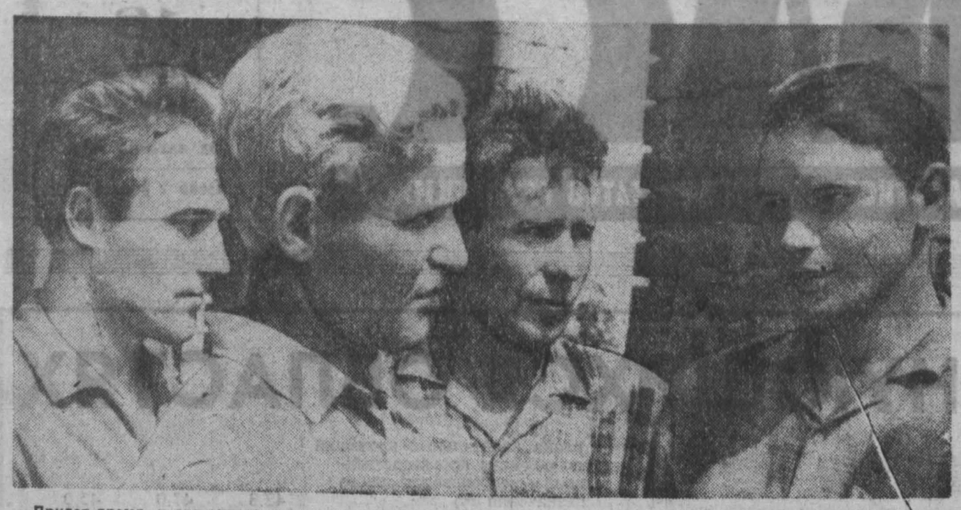

Придет время, и это здание, которое строится в г. Кемерове, на пересечении улиц Тисульской и Красной, займут его постоянные хозяева — студенты химического факультета Кузбасского политехнического института.

А пока здесь вместо кабинетной тишины стоит гул большой стройки.

Машинист башенного крана Августина Козлова — само внимание. Идет под'ем лестничного марша. Движения скупые, расчетливые.

А. Козлова работает во втором управлении механизации треста «Строймеханизация» № 2 уже не первый год. И почти все время обслуживает бригаду каменщиков Николая Ежевского из строительного управления № 4 треста «Кемеровожилстрой». Николай окидывает взглядом корпус:

— Через месяц—полтора передадим его отделочникам.

Уверенность бригадиру придает опыт ведущих каменщиков. Александр Шепелев, Виктор Мохин и Владимир Мушинский считаются в бригаде асами каменной кладки.

НА СНИМКЕ: То и дело краны поднимают раствор, кирпич. Короткое совещание. Каменщики (слева направо): Михаил Алексеев, Александр Корякин, Владимир Лукьянов и бригадир Николай Ежевский. Машинист башенного крана Августина Козлова.

Текст и фото В. Моисеева.

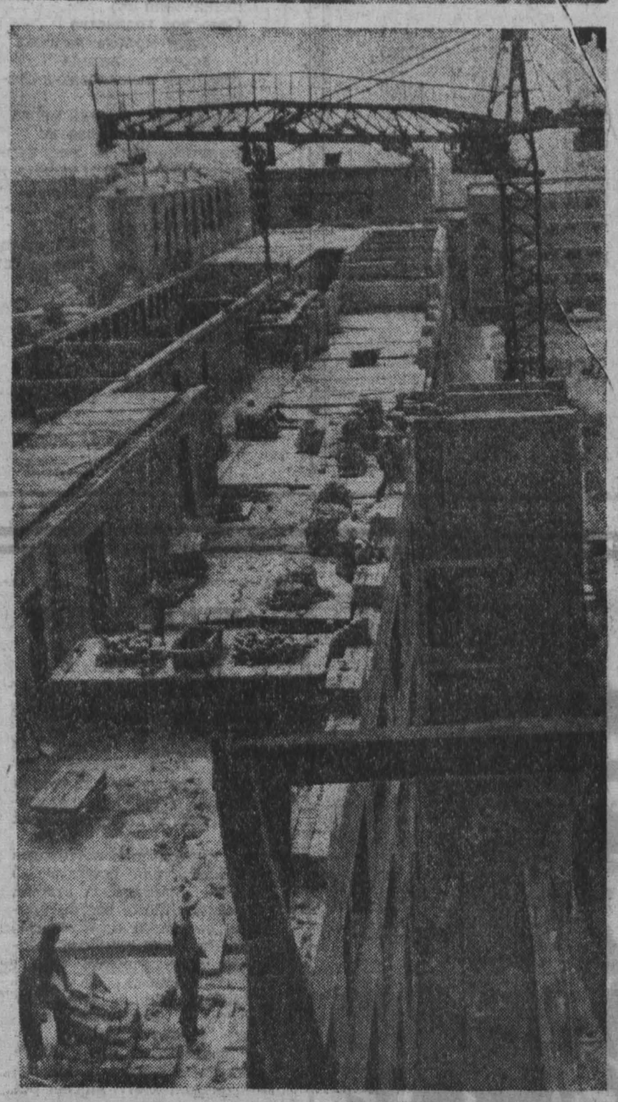

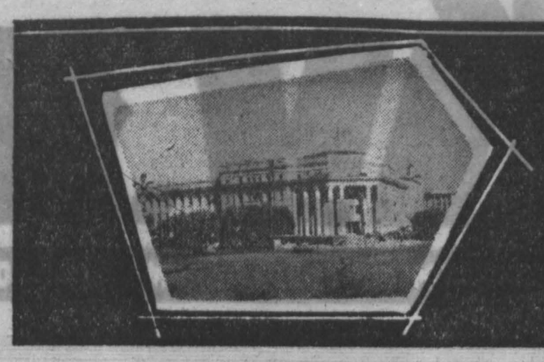

КЕМЕРОВСКИЙ ВЫПУСК

ПО СЛЕДАМ ОДНОГО ПИСЬМА

ВСЕ ЛИ ПРОДУМАНО?

С переводом на пятидневку электротехнического завода переходят на этот же режим и его детские учреждения, в частности комбинат «Аленький цветочек». Между тем родители некоторых детей работают в других организациях, которые на пятидневку не переведены. Они оказались в затруднительном положении.

Мнение большинства женщин, работающих на заводе по пятидневному графику: детские учреждения в субботние дни должны работать. Тогда женщины в субботу смогут сделать хотя бы самые необходимые дела. Вот тогда бы действительно была проявлена забота о женщинах.

Г. ХАКОВА,
библиотекарь.
г. Кемерово.

С письмом тов. Хаковой мы познакомили заместителя председателя горисполкома Н. Н. Неверова.

— Мы строго следим за тем, чтобы детские учреждения переходили на пятидневку, лишь хорошо подготовившись. Для того, чтобы горисполком разрешил детскому учреждению перейти на пятидневный график, недостаточно ходатайства администрации и профсоюзного комитета. Нужно согласие собрания родителей этого детского сада.

Мы очень осторожно вводим пятидневку в детских учреждениях. Первым, в октябре 1967 года, был переведен на нее детский комбинат № 85 треста «Сибгипрошахт». Сейчас из сотни с лишним ведомственных детсадов и яслей на пятидневном режиме работают пока одиннадцать.

Но даже если детсад и ясли перешли на пятидневку, для детей работающих родителей в субботу они открыты. Дежурный работник следит за детьми, как обычно. Если комбинат «Аленький цветочек» совсем не работает в субботу, то это, конечно, неправильно.

— Но я подчеркиваю, — сказал Н. Н. Неверов, — что это делается только для родителей, работающих в субботу. Предложение тов. Хаковой о том, чтобы детские учреждения и в условиях пятидневки предприятий работали шесть дней в неделю, принять невозможно. Шестой рабочий день в этих условиях означает расход лишних средств, а мы себе этого пока позволить не можем.

Да и опыт показывает, говорит тов. Неверов, что в субботу большинство родителей старается забрать детей домой. Детские сады и ясли горисполкома, например, еще не переведены на пятидневку. Это сделать трудно из-за большой пестроты графиков работы родителей. И все же по субботам лишь 20—30 процентов детей остается в детском саду. А повара, няни, воспитатели, врачи — все эти люди выходят на работу, как обычно. Это ведь неэкономно, невыгодно государству, что огромное количество мест в субботу пустует. Но пока мы ничего сделать не можем и миримся с обстоятельствами.

Но все-таки вопрос, поднятый тов. Хаковой, существует. Председатель обкома профсоюза строителей тов. Чупров, например, рассказывает, что в детсаду одного из строительных трестов из 140 детей двадцать оказались детьми родителей, работающих в субботу. Сначала выходили из положения за счет субботних дежурств, о которых говорил тов. Неверов, но только благодаря тому, что имелись неиспользованные деньги по фонду заработной платы. Сейчас же решено полностью перевести детский сад на пятидневку. «Все это утрясается, люди привыкают и находят выход», как сказал тов. Чупров. Точно так же, без субботних дежурств, работают детские учреждения предприятий профсоюза энергетиков.

Детсады и ясли — бюджетные организации, а субботние дежурства чего-то стоят. К тому же экономическая реформа, говорит тов. Евстратов, председатель обкома энергетиков, заставляет считать деньги строже, чем ревизор. Поэтому детские учреждения, конечно, приспосабливаются только к графику работы предприятия-хозяина, а проблема «чужих» детей решается домашним способом. То есть кто как может, так и выходит из положения.

Так обстоит дело сейчас, когда на пятидневке работают очень немногие детсады и ясли. Не обострится ли положение, если их станет больше? Ведь люди, которых нельзя перевести на пятидневку, — учителя, работники торговли и транспорта, — это как раз те, чьи дети оказываются «чужими». Именно у этих организаций меньше всего детских учреждений.

М. МОРОЗОВА.

К СВЕДЕНИЮ ДЕПУТАТОВ КЕМЕРОВСКОГО ГОРОДСКОГО СОВЕТА

Исполком городского Совета доводит до сведения депутатов, что VIII сессия Кемеровского городского Совета созывается 25 июля с. г. в 2 часа дня в театре оперетты Кузбасса.

На рассмотрение сессии выносится вопрос о работе коллективов предприятий строек и организаций по выполнению постановления ЦК КПСС и Совета Министров СССР от 23 июля 1966 года «О мерах по усилению борьбы с преступностью». Докладчик — М. К. Чевтайкин, председатель постоянной комиссии городского Совета по соцзаконности и охране общественного порядка.

Горисполком.

КУЗБАССУ ОТВЕЧАЮТ

На заметку «ПОРА РЕШИТЬ» («Кузбасс», 20 июня 1968 года) ответил зам. начальника автоколонны № 1237 тов. Дьяченко. Признавая факты несвоевременного обслуживания областного экскурсионного бюро автобусами, тов. Дьяченко сообщает, что автоколонна получила 8 новых машин и имеет возможность обслуживать экскурсионные бюро хорошими машинами и без опозданий.

☆ ☆ ☆

Заметка «В РАСЧЕТЕ НА БОГАТЫРЯ», опубликованная в газете «Кузбасс» 12 мая 1968 года, рассмотрена на совместном заседании администрации и об'единенного построечного комитета профсоюза треста «Кемеровожилстрой».

Действительно, так как строительные управления и хозяйства треста представляют заявки на спецодежду без указания размеров, контора снабжения треста делает заявку в комбинат и получает спецодежду без учета нужных размеров.

Трест дал указание строительным управлениям представить заявки на 1969 год с указанием размеров заказываемой спецодежды, а конторе снабжения треста заказывать и получать ее строго по заявкам.

Что касается выдачи теплой спецодежды рабочим-отделочникам, то она, по условиям работы, типовыми отраслевыми нормами не предусмотрена.

☆ ☆ ☆

В июне было опубликовано письмо Хорьковой и др. под заголовком «ДОМ ЖДЕТ РЕМОНТА». Факты подтвердились, отвечает зам. директора коксохимзавода тов. Маметьев. Мусор вывезен. С номерными знаками наведен порядок. Капитальный ремонт дома предусмотрен в титуле 1968 года и будет сделан в IV квартале.

На протяжении последних 5 лет включается в план благоустройства района и города асфальтирование тротуаров и отмостков возле дома № 13 по пер. Чкалова и других домов завода в этом же квартале. Исполнителем этих работ намечается каждый раз дорожно-эксплуатационный участок горкомхоза. Однако работа эта никогда не выполняется из-за перегруженности ДЭУ другими работами. Завод же своей асфальтовой установки не имеет.

ГОРОД ЖДЕТ ВОДУ

НА ТОРМОЗАХ

Третья неделя июля на строительстве второй очереди водозабора началась более оживленно. Полным ходом идет кирпичная кладка стен здания очистных сооружений. Здесь работает бригада Михайлова в составе 12 человек. Приступили к укладке труб между секциями фильтров монтажники из КМУ № 2.

Неплохо идут дела у бетонщиков бригады Марченко из СУ № 2 треста «Кемеровопромстрой». Плотники-бетонщики Максим Яковлевич Косенков, Павел Сергеевич Лагно, Александр Дмитриевич Зазнаев и Юрий Иванович Кончешин дневные нормы выполняют на 120—125 процентов.

Нет перебоев в снабжении стройматериалом и оборудованием. В достаточном количестве подвозят железобетонные конструкции, раствор и бетон.

И все же график по некоторым видам работ срывается. До сих пор не закончено еще бетонирование второй секции фильтров. Не началось испытание фильтров первой секции. Задерживают строители монтаж наружных труб. А это может затормозить испытание отстойников.

Подводит строителей и башенный кран, который часто выходит из строя. Им приходится обходиться одним небольшим под'емным краном, который не обеспечивает нормальную работу на об'екте. 15 июля произошел такой случай. Привезли железобетонные плиты и начали их сгружать. Но в это время подошла машина с бетоном. Пришлось разгрузку плит отложить на два с лишним часа.

Как видим, стройка крайне нуждается в хорошей работе под'емных механизмов и в установке второго башенного крана. Но в управлении механизации № 2 треста «Строймеханизация» (начальник тов. Шамонаев) упорно отказываются дать водозабору столь нужные ему машины.

Медленно выполняет заказы СМУ № 2 на изготовление узлов трубопроводов и ревизий запорной арматуры завод механомонтажных заготовок (директор тов. Кудрявцев). Это тоже тормозит работу монтажников.

И особенно неблагополучно обстоит дело с завершением строительства второй нитки главного водовода. Все обещания и заверения начальника СУМ № 1 тов. Лубенского начать с 1 июля полным ходом работы на второй нитке водовода остались только обещаниями и заверениями. 8 июля тов. Лубенский ушел в отпуск. А 11 июля на второй нитке водовода работало только 16 человек вместо 90. Да и из них не все были заняты делом. На очистке одного колодца из бригады в 11 человек работал только один, а остальные «загорали».

Не позаботились на стройке и об открытии хотя бы буфета. Рабочие обедают всухомятку или едут за несколько километров в столовую и тратят на это полтора—два часа. А иногда в это время привозят бетон, и он портится...

И еще один момент: целесообразно на период напряженных работ (июль—август) штаб начальника участка тов. Поддубского перевести на строительство водозабора. Сейчас он пока находится на расстоянии нескольких километров от об'екта.

Необходимо также повседневную координацию работ всех субподрядных организаций сосредоточить в одних руках.

РАБКОРОВСКИЙ ПОСТ «КУЗБАССА» НА СТРОИТЕЛЬСТВЕ ГОРОДСКОГО ВОДОЗАБОРА.

ЖУРНАЛ «ПАРТИЙНАЯ ЖИЗНЬ» № 14

Вышел из печати очередной, четырнадцатый номер журнала ЦК КПСС «Партийная жизнь». В нем публикуются: передовая — «За дальнейшее повышение качества продукции», статья первого секретаря Челябинского обкома КПСС Н. Родионова — «Партийное руководство идеологической работой», редакционная статья — «Высокий долг советского учителя».

В разделе «Руководство хозяйством» печатаются статьи Н. Поспелова — «Жатва на Кубани», Н. Еремина — «У саратовских земледельцев», Н. Верзилова — «Эффективно использовать пять рабочих дней».

Вопросам организационно-партийной работы посвящаются статья С. Киреева — «Организаторским талантам — широкую дорогу», ответы на вопросы «Об отчетах и выборах в первичных парторганизациях». Журнал продолжает обсуждение вопросов, связанных с деятельностью инструкторов районных и городских комитетов партии — со статьями выступают В. Будков (Октябрьский райком, Актюбинская область), Ю. Цымбал (Ленинский райком г. Москвы).

Под рубрикой «Трибуна секретаря партийной организации» со статьей «Дорожить честью своего коллектива» выступает секретарь бюро парторганизации Клайпедского морского рыбного порта В. Калашников. В разделе «Будни партийных групп» публикуются заметки В. Скрябина «Партийная закалка» — о работе некоторых партийных групп на промышленных предприятиях Воскресенского района Московской области.

По вопросам идеологической работы в номере печатаются статья заведующего сектором отдела пропаганды ЦК КПСС М. Габдулина — «Политическому просвещению — повседневную заботу», редакционная статья «Общественные науки в высшей школе» (к итогам Всесоюзного совещания заведующих кафедрами общественных наук вузов).

Под рубрикой «Из жизни коммунистических и рабочих партий» публикуются статья члена ЦК МНРП, президента Академии наук МНР Б. Ширендыба — «Великодержавный шовинизм группы Мао Цзэ-дуна», статья Д. Пастухова — «За единство демократических и патриотических сил Португалии».

В номере также печатаются информация о жизни и деятельности местных партийных организаций, письма читателей, обзор печати и другие материалы.

ПО СЛЕДАМ НЕОПУБЛИКОВАННЫХ ПИСЕМ

Жительница поселка Дружба тов. Першикова писала о том, что трудно сдать в магазин стеклянную посуду.

Заместитель начальника управления торговли тов. Полик отвечает, что в обмен на товар будет принимать посуду новый магазин № 43 первого горпищеторга (ул. Волгоградская, 5) и принимает уже овощной магазин № 5. Магазину № 31 «Гастроном» горсанэпидстанцией разрешено принимать только молочную посуду.

У приемного пункта по ул. Учебной, 110, изменены часы работы: он будет теперь работать с 12 до 20 часов. В субботние и воскресные дни в районе поселка Дружба и телецентра выезжают на машинах приемщики магазинов №№ 21 и 37 первого горпищеторга.

Горторготдел совместно с управлением торговли провел совещание с руководителями торгующих организаций на эту тему. Издан приказ: руководителям торгующих организаций предложено взять под контроль состояние приема посуды от населения в городе.

☆ ☆ ☆

Тов. Вохрин живет в поселке Новая Кедровка, возле речки Ужги, в которой несколько лет назад водились окунь, щука и даже хариус. Сейчас река отравлена стоками Кедровской автобазы.

Письмо тов. Вохрина, ввиду его важности, рассматривалось на заседании исполкома Рудничного райсовета, сообщил председатель исполкома тов. Никифоров. Руководство Кедровской автобазы представило свои мероприятия по очистке промышленных стоков. Исполком постановил соорудить простейшие отводные канавы и сборники для загрязненных маслами вод до 1 августа 1968 года. Контроль за исполнением решения возложен на исполком Кедровского поселкового Совета.

Капитальные очистные и канализационные сооружения будут построены в 1970—1972 годах.

☆ ☆ ☆

Несколько ребят-младшеклассников из дома № 9 по улице Спартака написали первую в своей жизни критическую заметку — о том, что у них во дворе нет детской площадки. Заместитель председателя Кировского райисполкома г. Кемерова тов. Петровский оперативно рассмотрел детскую жалобу: площадка в районе дома № 9 по ул. Спартака оборудована, сообщает он, установлены домики, качели, песочница, завезен песок.

☆ ☆ ☆

Общественный инспектор торговли тов. Заказнев написал в редакцию о том, что на Заисситимском рынке мал подвоз продуктов, а мясо совсем не разрешается продавать.

Начальник областного управления рынками Е. Разнополец сообщил на это: «Так как павильоны на Заисситимском рынке не соответствуют санитарным правилам торговли мясом (нет холодильников, горячей и холодной воды и т. д.), колхозная торговля мясом в Центральном районе сосредоточена на крытом рынке, о чем было своевременно об'явлено руководителям колхозов и труженикам села.

В 1969—70 гг. запланировано сделать полную реконструкцию Заисситимского рынка. Вместо нынешних павильонов, ларьков и киосков будут строиться теплые, крытые павильоны, оборудованные холодильным, торгово-техническим оборудованием и снабженные горячей и холодной водой. Это даст возможность торговать всеми видами мясо-молочных продуктов.

Директору Кемеровского городского рынка тов. Кротову предложено разработать дополнительные мероприятия для увеличения подвоза на рынки сельхозпродуктов.

БЫЛЬ О ЧЕРНО-БУРОМ ПАЛЬТО

11 апреля я отдала в приемный пункт коричневое пальто, попросила покрасить в черный цвет. Сроки исполнения написали: 22 апреля. Когда пришла получать заказ, удивилась: пальто было не черное, а бурое. Конечно, я вернула его обратно. Мне сказали: «Придите через неделю».

И с тех пор я хожу в приемный пункт три месяца: заказ не готов.

В приемном пункте № 4, который находится на Советском проспекте, 79, работают удивительно спокойные люди. Они охотно обещают узнать судьбу моего заказа и ничего не делают.

Помогите мне, пожалуйста, получить пальто и вообще наладить работу приемного пункта № 4, а заодно фабрики химчистки и крашения одежды.

Р. ЕГОРОВА.

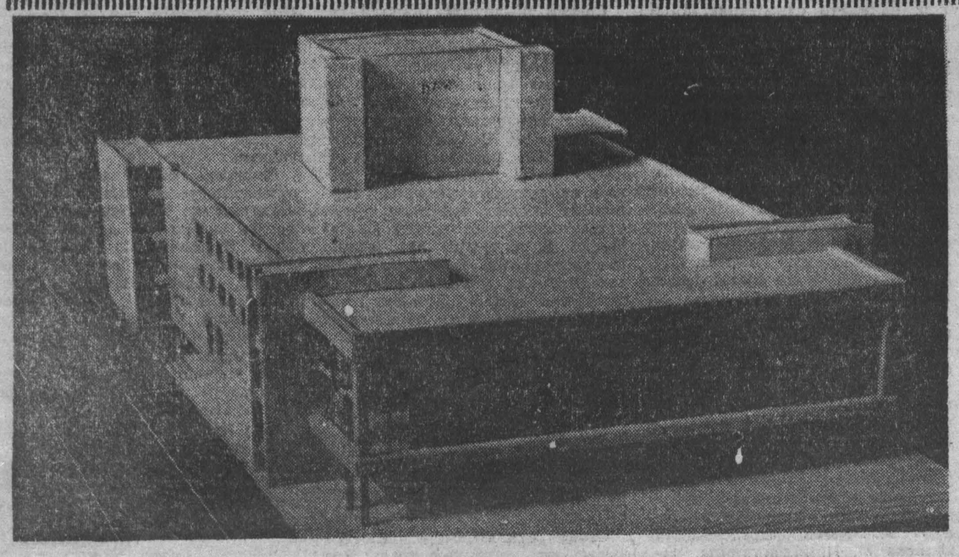

Архитекторы Центрального научно-исследовательского и проектного института типового и экспериментального проектирования Игорь Шадрин и Юрий Муозин разработали типовой проект Дома культуры для поселков и микрорайонов в городах. В трехэтажном здании разместятся комнаты для занятий кружков, библиотека на 50 тысяч томов с читальней, лекционный зал на 150 человек, танцевальный зал с эстрадой, кафе.

НА СНИМКЕ: макет типового Дома культуры.

Фото Р. Алфимова. АПН.

ПЛИТКА ЕСТЬ, МАСТИКИ НЕТ

В Кемерове, на заводе мягких кровельных материалов, построен цех по выпуску кумароновой и поливинилхлоридной плитки. Сейчас цех выпускает 250 тысяч квадратных метров плитки в год. Может дать ее и больше.

Полы из плитки гигиеничны, практичны и красивы. Плитка изготавливается разных цветов. Это позволяет выкладывать из нее самые разнообразные рисунки. Синтетическая плитка значительно эффективнее керамической, так как сокращает трудозатраты при устройстве полов.

И все же спрос на плитку не велик. В чем же причина? Разве не нужна она строителям?

Напротив, строители убедились, что плитка хороша во всех отношениях, и берут ее на заводе, но применяют очень мало, так как клеить ее нечем: нет мастики.

Завод должен вместе с плиткой отпускать потребителю и мастику, но мастика на заводе не изготавливается, а получает он ее с других заводов Российской Федерации очень мало, так что не в состоянии удовлетворить спрос.

На заводе начинали возводить цех по приготовлению мастики и даже построили корпус, вернее, две стены и крышу, но на этом строительство прекратилось.

Проектная мощность цеха — две тысячи тонн мастики для кумароновой плитки и шесть тысяч тонн битумной мастики для поливинилхлоридной плитки.

Строительством цеха занимался трест «Кемеровопромстрой», но в связи с изменением технологии (документацию завод получил после утверждения плана на год) окончание строительства цеха не было включено в план на 1968 год. Не включено окончание строительства цеха комбинатом «Кемеровошахтохимстрой» и на 1969 год, а это значит, что строители Кузбасса будут снова смотреть на плитку, а применить ее не смогут.

Завод имеет документацию, финансирование и оборудование, которое давно хранится на складе. Чтобы все это привести в движение, надо как можно быстрее достроить цех. В этом заинтересованы все строители области.

А. ДЕМЧЕНКО,
главный технолог треста «Кемеровопромстрой».
М. ТРИПОЛИТОВА,
редактор газеты «На стройке».

НАШИ ИНТЕРВЬЮ

ПСИХОЛОГИЯ, ПЕДАГОГИКА и МЫ

Три дня продолжалась в Кемеровском педагогическом институте межвузовская научная конференция на тему: «Воспитание, самовоспитание и перевоспитание школьников».

Первая такая конференция состоялась два года назад. Нынче в конференции приняли участие представители педагогических институтов более чем из 20 городов. Большой интерес к обсуждавшейся проблеме проявили работники органов народного образования, охраны общественного порядка и прокуратуры, профессионально-технических училищ. Доклады старшего научного сотрудника Института психологии Академии педагогических наук СССР М. Неймарка «Психолого-педагогические основы воспитания, самовоспитания и перевоспитания школьников», старшего научного сотрудника Всесоюзного научно-исследовательского института по изучению причин и выработке мер предупреждения преступности при прокуратуре СССР Ю. Погребинского «О некоторых результатах социологических и психологических исследований преступности несовершеннолетних и личности несовершеннолетнего преступника в стране», доктора педагогических наук из Фрунзе А. Арета «Руководство самовоспитанием, как средство предупреждения правонарушений подростков» и другие, прочитанные на пленарном заседании, вызвали большой интерес у присутствующих. Работало три секции, всего было заслушано 70 докладов, приняты рекомендации.

Корреспондент газеты Э. СУВОРОВА встретилась с руководителями двух секций — профессором Н. Н. ЧИСТЯКОВЫМ и и. о. доцента И. М. ЧЕРНЫШЕВОЙ и попросила их рассказать о наиболее интересном, что прозвучало в выступлениях.

Н. Н. Чистяков: — Мы очень довольны тем, что конференция получила отклик не только среди работников народного образования, но и широкой общественности.

И это не случайно. Всем, имеющим дело с молодежью, надо глубоко владеть методикой воспитания. А в методике воспитания серьезное место занимают самовоспитание, исправление и перевоспитание. Исследования советских психологов и педагогов свидетельствуют, что убедительных результатов воспитания можно достигнуть только тогда, когда воспитанник сам активно участвует в этом процессе, осознает мотивы своей деятельности и внутренне стремится к поведению соответственно этим мотивам.

И. М. Чернышева: — И тут на первый план выдвигается проблема самовоспитания. Нет людей, которые бы не занимались самовоспитанием. Человек всегда ставит перед собой какую-то цель, если даже не говорит об этом вслух. Другое дело — какая это цель. Самовоспитание всегда идет в коллективе, и от уровня воспитанности коллектива часто зависят и цель и содержание самовоспитания отдельных его членов.

Часто можно слышать от учителей, что тот или иной ученик ничем не интересуется, ничем его не затронешь. Как глубоко ошибаются они! Если учащийся равнодушен ко всему в классе — значит его интересы находятся за пределами школы, и учитель просто не знает о них. Если ученик не с классом, то с кем он? Ведь руководителями самовоспитания подростка могут стать авторитетные для него люди за пределами школы, которые влияют на него не всегда так, как бы нам хотелось. Каждый ученик связан не только с классом, но и с другими коллективами: спортивным, кружковым, уличным и т. д.

Нам на кафедре педагогики приходится просматривать очень много школьных и классных планов воспитательной работы. Они зачастую неконкретны. Планы двух разных классов, как две капли воды, похожи друг на друга. Планы нынешнего года мало чем отличаются от прошлогодних. А работа педагога, руководящего самовоспитанием подростков, предполагает предельную конкретность, четкость осмысления педагогических задач в зависимости от особенностей классного коллектива.

Корреспондент: — Как воспитатель-педагог помогает самовоспитанию школьника?

И. М. Чернышева: — В воспитательной работе нужно глубокое проникновение во внутренний мир личности и во внутриколлективные отношения, но делать это надо тонко, с тактом. Руководство самовоспитанием — это по существу осознанная, точно инструментованная воспитательная работа. В школах стали практиковаться различные анкеты, опросы. Результаты опросов могут очень много подсказать педагогу о содержании внутреннего мира его воспитанников, но иногда материалы подобных опросов потом публично разбираются. Такое «изучение», как правило, имеет нулевую ценность, т. к., если учащийся знает, что то, о чем он откровенно пишет в анкете, будет затем принародно разбираться, он сознательно маскирует свои намерения, взгляды. Так формируется приспособленчество.

Корреспондент: — Но как увлечь человека идеей самовоспитания?

Н. Н. Чистяков: — Найти мотивы! Молодость всегда устремлена вперед!

Для школьной молодежи очень веские, действенные мотивы самовоспитания — выбор будущей профессии, подготовка себя физически и морально для того, чтобы, успешно овладев профессией, потом приносить Родине наибольшую пользу. Вот почему на нашей конференции работала секция профориентации, и в своих рекомендациях конференция записала: «Профориентация в школе должна быть направлена на воспитание у школьников чувства личной ответственности за правильный выбор профессии».

Поиск будущей профессии обычно связан с раскрытием школьниками своих реальных, но еще не выявленных возможностей. Найти себя — значит найти свое место в жизни, выбрать из громадного множества возможностей и форм деятельности те, которые бы максимально соответствовали возможностям юношей или девушек.

Конференция рекомендует обращать особое внимание на воспитание у школьников глубокого интереса к жизни рабочего класса, любви и склонности к рабочим профессиям. При этом следует освещать значение профессии в народном хозяйстве, перспективы ее развития, привлекательные стороны в работе, трудности и способы их преодоления, специальные требования к личным качествам работника, давать возможные советы по самовоспитанию и личной подготовке школьника к работе по данной профессии. Думается, что здесь воспитатели и их воспитанники всегда смогут найти общий язык.

Корреспондент: — Должно быть, не случайно в докладах и выступлениях упор делался на подростков?

И. М. Чернышева: — Подростковый возраст — это такой период жизни, когда появляется интерес к себе, стремление изучить людей, сравнить их с собой. Подростки пристально наблюдают поведение сверстников и взрослых, выбирают себе идеал, стремятся ориентироваться на этот образец.

Однако внутренний мир подростков очень противоречив, сложен. Они далеко не всегда умеют разобраться в себе, правильно оценить свои качества. Великолепно, точно и тонко направлял самовоспитание своих воспитанников А. С. Макаренко. И у нас в школах есть немало опытнейших педагогов, которые умело направляют формирование личности подростков. Руководство самовоспитанием успешно осуществляется в тех коллективах, школах и других детских учреждениях, где высокая общепедагогическая культура воспитателей сочетается с глубочайшим знанием предмета, широкой эрудицией. Личность учителя — вот тот образец, на который прежде всего ориентируются ученики.

Н. Н. Чистяков: — Исследуют проблемы самовоспитания и перевоспитания активно во многих вузах. Здесь немало еще неясного, спорного как в теоретических вопросах, так и в практике. Проблема самовоспитания — это жизненно важный вопрос не только для общеобразовательной школы. Без активизации самовоспитания невозможно перевоспитание, совершенствование способностей и моральных качеств работающей молодежи, да и взрослых.

В последнее время на страницах печати часто встречается термин «социальная психология». «Социальная психология» — наука молодая, она занимается изучением психологии социальных групп и взаимоотношений личности и коллектива.

В некоторых статьях, появляющихся в центральной прессе, ставится вопрос об использовании методов социальной психологии в партийной работе. И это правильно. Успешно заниматься партийной работой, не зная глубоко закономерностей взаимоотношений коллектива и личности, а также психологии личности, сейчас уже невозможно.

Корреспондент: — Таким образом, изучение личности и ее отношений с микроколлективом — с бригадой, цехом, классом, с более широкими социальными группами, выдвигается на первый план?

И. М. Чернышева: — Да. Это требование не только нашей конференции, это требование времени. Если вы внимательно читали материалы проходившего недавно в Москве Всесоюзного совещания заведующих кафедрами общественных наук высших учебных заведений, то заметили: через многие выступления проходила мысль: «Давайте глубже изучать людей, их психологию».

Кафедры социальной психологии имеются в ряде наших университетов. Совсем недавно мне пришлось присутствовать в Ленинграде на защите докторской диссертации по социальной психологии. В огромной аудитории яблоку негде было упасть. На с'езде психологов, которые проводятся раз в четыре года, невозможно пробиться. Интерес к психологии огромный, люди стремятся познать самих себя и свою роль в общественной жизни.

Вот почему мы не сомневаемся, что на последующих наших конференциях круг участников станет еще более широким, а тематика докладов коснется жизненных проблем педагогики взрослых. Следующую конференцию мы намерены провести через два года.

Зарубежный КАЛЕЙДОСКОП

НА ДОРОГАХ ЯПОНИИ

За шесть месяцев этого года в результате автомобильных катастроф на дорогах Японии погибло свыше 6 тысяч и получило увечья около 352 тысяч человек.

Сообщая об этом, главное полицейское управление отмечает значительный рост числа несчастных случаев, связанных с автомобильным транспортом. По сравнению с соответствующим периодом прошлого года, число погибших из-за автомобильных катастроф возросло на 3,4 процента, а получивших увечья — на 28,2 процента. Полиция выражает опасения, что 1968 год будет рекордным по числу несчастных случаев на дорогах страны.

(ТАСС).

СЛЕДЫ ИСЧЕЗАЮТ

В Южной Корее арестована группа подпольных распространителей героина — сильнодействующего наркотического средства. Задержанным пред'явлено обвинение в производстве и продаже двух килограммов героина на сумму 10 миллионов вон. Газеты сообщили, что и на этот раз попалась лишь мелкая рыбешка, киты же остались в тени. Отмечается, что во многих подобных делах следы приводят за ограды американских военных баз и там... исчезают.

(АПН).

ПРОДАЮТСЯ С МОЛОТКА

Так охарактеризовала итальянская газета «Унита» явление, превратившееся буквально в настоящий бич для национального футбола страны. Стремление хозяев клубов закупить как можно больше звезд из европейских и латиноамериканских команд приносит громадный вред итальянскому футболу. Дельцы от футбола считают, что им выгоднее обеспечить себя готовыми знаменитостями, на которых можно зарабатывать сразу же после их покупки.

В качестве примера газета приводит футбольный клуб «Ювентус». В нем сейчас собрано немало итальянских и зарубежных знаменитостей. Однако Аньелли, хозяин фирмы «Фиат», которому фактически принадлежит «Ювентус», продолжает закупку новых «футбольных бабов». Так совсем недавно за сицилийского нападающего Пьеро Анастази он заплатил гигантскую сумму — 660 миллионов лир.

«Когда говорят об этих 660 миллионах, — констатирует «Унита», — уверяют, что только один этот факт должен сделать счастливыми рабочих «Фиата», болеющих за свою команду. А если им станет слишком тяжело в условиях, когда зарплата падает и цены растут, то у них все же останется утешение — лицезреть фото Анастази».

(АПН).

ДИПЛОМАТЫ С ОТМЫЧКАМИ

За последние десятилетия стало привычным, что за многими политическими убийствами, государственными переворотами, вмешательством во внутренние дела ряда стран, непременно стоит Центральное разведывательное управление США. Поэтому особый интерес представляет выходящая на днях в свет книга известного журналиста из ГДР Юлиуса Мадера «Кто есть кто в ЦРУ».

Автор показывает, что большинство американских рыцарей плаща и кинжала в Индии, например, работает под крышами посольства США в Дели и консульств в крупнейших городах страны.

Вот данные о некоторых из 119 шпионов-дипломатов, обосновавшихся в Индии: Мартин Ахренс, 1927 года рождения, в ЦРУ с 1945 года, советник посольства США в Дели. Уильям Амис, вице-консул в Бомбее, моложе его на 10 лет, в ЦРУ с 1959 года; Генри Бли из своих 52 лет ровно половину проработал в различных отделах Центрального разведывательного управления, сейчас он первый секретарь посольства США; Пауль Браун, консул США в Калькутте, ровесник «первого секретаря», но зато шпионит на год дольше. Майор Лоуренс Дальчер, атташе посольства США в Дели имел перед Индией большую шпионскую практику будучи директором подрывной радиостанции РИАС в Западном Берлине.

Помимо шпионов с дипломатическим прикрытием, Мадер называет и имена разведчиков, скрывающихся в «Корпусе мира» и других «благотворительных» организациях США. Например, Джойс Рассел, 1941 года рождения, уже пять лет является сотрудником ЦРУ. В Индии он один из руководителей местного отделения «Корпуса мира». А Джек Эванс, долгое время представлявший «Фонд Форда», был разоблачен в Индии, переведен в Коломбо на должность первого секретаря посольства США.

(АПН).

МИР В ЦИФРАХ

Вышел в свет очередной «Статистический ежегодник ООН» за 1967 год. Этот справочник охватывает период с 1953 по 1966 г. и содержит фактический материал о развитии экономики и культуры различных государств, а также некоторые выводы о тенденциях мирового развития.

В середине 1966 года, указывается в справочнике, общая численность населения в мире составляла 3.353 миллиона человек. В Азии (без СССР) проживает 1.864 миллиона человек — на 381 млн. больше, чем во всем остальном мире.

За 1960—1966 гг. среднегодовой темп прироста населения в мире составил 1,9 процента. Наибольшими темпами увеличивалось население в странах Латинской Америки, где процент прироста составил за это время 2,9, в Южной Азии — 2,5 и Африке — 2,3. Ежегодный прирост населения в Европе составлял всего 0,9 процента, а в СССР — 1,4 процента.

Общий об'ем производства во всем мире увеличился за 16 лет (с 1950 по 1966 гг.) на 102 процента.

«Статистический ежегодник ООН» в разделе, посвященном социалистическим странам Восточной Европы, отмечает, что общий об'ем производства за 16 лет более чем удвоился в Чехословакии и Венгрии, а в Болгарии, ГДР, Польше, СССР и Югославии — более чем утроился.

Ежегодный статистический справочник ООН приводит многочисленные данные по развитию отдельных отраслей экономики и культуры различных стран. В справочнике, в частности, отмечается, что по числу названий изданных книг первое место в мире занимал Советский Союз, где за один год были изданы книги 72.977 наименований.

(ТАСС).

В ПОСТОЯННЫХ КОМИССИЯХ ВЕРХОВНОГО СОВЕТА РСФСР

16 июля состоялись заседания постоянных комиссий Верховного Совета РСФСР.

Вопрос о качестве жилищного строительства и развитии производства материалов повышенной заводской готовности обсуждался на постоянной комиссии по строительству и промышленности строительных материалов. Выступивший с докладом заместитель председателя Госстроя РСФСР В. А. Петербуржцев говорил о большом размахе капитальных работ в республике. Только в минувшем году в городах и поселках городского типа строилось свыше 82 тысяч жилых и общественных зданий. Государственные комиссии приняли 35 тысяч домов площадью более 21 миллиона квадратных метров жилой площади — за счет централизованных капитальных вложений.

Строительство все более совершенствуется. На площадки в большом количестве поступают детали полной заводской готовности. Удельный вес крупнопанельного домостроения в минувшем году составил в республике 36,5 процента, а в Москве и Ленинграде — 60 процентов.

Докладчик подчеркнул, что возрастающий об'ем жилищного строительства требует дальнейшего развития и технического совершенствования строительной индустрии и скорейшего перехода на возведение полносборных зданий из крупных конструкций и деталей промышленного производства. Площадки должны превратиться в места, где дома собирают из крупных панелей с высокой заводской отделкой. К 1975 году министерства и ведомства РСФСР намечают довести удельный вес крупнопанельного домостроения в республике до 50 процентов.

Сообщения на комиссии сделали: первый заместитель министра сельского строительства РСФСР А. И. Могильный, заместитель министра промышленности строительных материалов РСФСР А. Р. Захаров, заместитель министра сельского хозяйства РСФСР И. А. Бахтин.

Говоря об успехах в жилищном строительстве, депутаты указали на недостатки в работе строительных организаций министерств и ведомств. При строительстве домов в ряде городов допускаются отступления от проектов, нарушаются технические правила производства работ. На качестве жилищного строительства отрицательно сказывается неравномерность ввода в эксплуатацию домов в течение года. Так, в среднем по РСФСР ежегодно в декабре сдается в эксплуатацию до 40 процентов годового об'ема ввода жилой площади. Не все действующие предприятия крупнопанельного домостроения переведены на выпуск деталей для жилых домов с улучшенными планировочными и конструктивными решениями. В серьезной помощи нуждается индустрия строительных материалов республики.

В принятом комиссией постановлении намечены пути устранения недостатков в жилищном строительстве и в промышленности строительных материалов.

В частности, Советам Министров автономных республик, исполкомам областных и краевых Советов депутатов трудящихся рекомендовано рассмотреть в III квартале нынешнего года вопрос о качестве жилищного и гражданского строительства, а также работу местных предприятий стройматериалов. Необходимо обратить внимание на повышение требовательности работников технического и авторского надзора к строительным организациям. Местным органам государственного архитектурно-строительного контроля и государственным комиссиям запрещено принимать дома и общественные здания с дефектами и недоделками.

Комиссия по здравоохранению и социальному обеспечению рассмотрела вопрос о переводе медицинских работников республики на пятидневную рабочую неделю. В обсуждении этой важной проблемы приняли участие представитель Министерства здравоохранения РСФСР Г. В. Макашев, заведующий Калининградским облздравотделом В. М. Бычков, депутаты А. Г. Манохина, Н. М. Дьяченко, А. А. Вишневский, С. И. Сергеев. Все выступавшие отмечали, что большинство местных органов здравоохранения правильно организовали перевод медицинских работников на пятидневку с учетом потребностей населения в различных видах лечебной помощи. Министерство здравоохранения РСФСР детально изучило опыт лечебных учреждений Перми, которые раньше перешли на пятидневную рабочую неделю. Это дало возможность составить рекомендации для других медицинских учреждений республики.

Депутаты указали, что в организации деятельности некоторых лечебно-профилактических учреждений, перешедших на пятидневку, имеются существенные недостатки: в выходные дни не хватает дежурных врачей, не ведется предварительная запись больных на последующую неделю, еще не четко перестроена скорая и неотложная медицинская помощь, плохо организована работа процедурных кабинетов, нередко задерживается обследование первичных больных, оформление документов. Эти недостатки имеют место особенно в работе медицинских учреждений Кабардино-Балкарской, Калмыцкой и Мордовской АССР, Вологодской, Амурской, Липецкой, Новгородской, Астраханской областей и в Ленинграде. В некоторых городах и населенных пунктах оказались закрытыми на два дня аптеки.

В своем постановлении комиссия по здравоохранению и социальному обеспечению Верховного Совета РСФСР рекомендует Министерству здравоохранения республики продолжить совершенствование нового графика для медицинских учреждений, конкретно решая вопрос в каждом случае. Комиссия решила просить Совет Министров РСФСР при утверждении бюджета на 1969 год рассмотреть вопрос об увеличении числа врачебных должностей и сметных ассигнований для скорой и неотложной медицинской помощи. Министерству здравоохранения РСФСР и Госплану РСФСР рекомендовано принять меры к составлению перспективного плана увеличения подготовки врачей и средних медицинских работников.

Комиссия рассмотрела также вопрос о ходе выполнения государственного плана развития народного хозяйства РСФСР на 1968 год по строительству учреждений здравоохранения. Комиссия приняла конкретные рекомендации по этому вопросу.

(ТАСС).

МЕЖДУНАРОДНАЯ ЖИЗНЬ

СОВЕЩАНИЯ В САЙГОНЕ

ВАШИНГТОН. Корр. ТАСС А. Меликян передает:

Министр обороны США Кларк Клиффорд встретился в Сайгоне с командующим американскими вооруженными силами в Южном Вьетнаме генералом Абрамсом и послом США Байкером. Как сообщают американские агентства, на совещаниях обсуждалось военное и политическое положение в Южном Вьетнаме, а также меры по усилению сайгонской армии.

Шеф Пентагона по прибытии в Сайгон заявил, что он намерен ускорить поставки современных видов оружия сайгонской армии с тем, чтобы она играла еще более активную роль во вьетнамской войне. По словам корреспондента газеты «Вашингтон ивнинг стар», США хотят полностью вооружить армию сайгонского режима «автоматическими винтовками, ракетами и другими основными средствами ведения современной войны».

ЯДЕРНЫЕ ИСПЫТАНИЯ В ТИХОМ ОКЕАНЕ

ПАРИЖ. (ТАСС). Как передает корреспондент агентства Франс Пресс, Франция произвела вчера второй взрыв экспериментального ядерного устройства в серии нынешних испытаний на полигоне Муруроа в Тихом океане.

Министерство вооруженных сил Франции сообщило, что было взорвано ядерное устройство средней мощности.

Кризис в каменноугольной промышленности ФРГ

БОНН, 17 июля. (ТАСС). В западногерманской каменноугольной промышленности продолжается кризис сбыта, вызванный проникновением на топливный рынок ФРГ крупнейших нефтяных монополий, в первую очередь американских и английских.

Многие шахты, несмотря на то, что являются современными предприятиями, закрываются, увольнения горняков не прекращаются.

БАЗАРНЫЙ ДЕНЬ У ВАГОГО

Если ехать на юг Танзании из городка Аруша, приютившегося у подножия горы Меру, расположенной близ величественной Килиманджаро, то взору представляется желтая, выжженная палящими лучами африканского солнца степь. Здесь живут кочевники-масаи, выносливый и неприхотливый народ. В традиционных одеждах, стройные и красивые, они пасут свои многочисленные стада.

Когда начинает казаться, что уже нет конца степи, по которой разбросаны холмы, вы вдруг видите городок. Его название — Додома. Он стоит на перепутье дорог, идущих на юг, к Мбейе, на северо-запад, к Мванзе и на восток, к Дар-эс-Саламу.

Как рассказывают жители Додома, человек из живущего здесь племени вагого может забыть любой день недели, но никогда не забудет о понедельнике. В этот день, под'езжая к городку с севера, можно увидеть большие группы людей, собравшихся вокруг ярко пылающих костров.

...Над степью разносится запах жареного и вареного мяса. Неподалеку бродят стада коров, овец, коз. Многоголосый шум стоит над возникшим за несколько часов огромным табором. Идет «мнада» — распродажа мяса. На торги собираются не только вагого, но и представители многих других племен страны.

По воспоминаниям старожилов, «мнада» появилась здесь давно. Скот стоит очень дешево, и степень богатства африканца из племени вагого издавна определялась его количеством. Раньше вагого редко убивали скот. Основными продуктами их питания были кукуруза и просо. Люди продавали скот лишь тогда, когда надо было платить большие налоги, купить одежду, заплатить за снадобья местным колдунам. В те времена выкуп за невесту в местных краях платили не деньгами, а коровами, быками или козами. Те же, у кого их было недостаточно, не могли жениться. Рождение мальчика считалось несчастьем, так как в будущем ему надо было обзаводиться женой, и он должен был давать огромный выкуп... Теперь этот обычай уходит в прошлое. «Мнада» все больше становится праздником новой жизни, которую строят танзанийцы.

Э. РЯБЦЕВ, соб. корр. АПН.

В самом молодом польском порту на Балтийском море близ границы с ГДР Свиноуйсьце-2 сдана в эксплуатацию новая полностью автоматизированная и механизированная база по погрузке каменного угля. Пропускная способность ее — 1,5 миллиона тонн угля в год.

НА СНИМКЕ: идет погрузка угля.

Фото ЦАФ—ТАСС.

СОБЫТИЯ в КИТАЕ

В Гуандуне продолжается острая междоусобная борьба. По рассказам иностранцев, побывавших в последнее время в Гуанчжоу (Кантон) — главном городе этой провинции, только в дневные часы утихает стрельба, не слышны взрывы. Ночью вооруженные столкновения возобновляются. Многие промышленные предприятия по-прежнему не работают, город фактически находится на военном положении.

Каждая из двух враждующих хунвэйбиновских организаций — «Дунфэн» и «Хунци» — утверждает в своих публикациях, что именно ей «принадлежит» вся провинция Гуандун. Армия пока не вмешивается в эту междоусобную борьбу. Прибывшие из Гуанчжоу заявляют, что в самих воинских частях нет единства. Одни склоняются к поддержке «Дунфэн», а другие высказываются в пользу «Хунци».

10 июля выходящая в Гуанчжоу газета «Наньфан жибао» призвала «перевешать всех преступников», оказывающих сопротивление линии Мао. Газета признала, что борьба, происходящая в провинции Гуандун, «подрывает все стратегические задачи, выдвинутые штабом», т. е. группой Мао. «Наньфан жибао» обрушивается на тех, кто «ведет бешеное контрнаступление против штаба, возглавляемого председателем Мао и заместителем председателя Линем». По утверждению этой газеты, «враги перекрывают дороги, парализуют транспорт, врываются в расположение воинских частей, захватывают оружие и армейское снаряжение.

Положение в Гуандуне осложняется напряженной обстановкой в соседнем Гуанси-Чжуанском автономном районе. Одна из действующих там группировок именует себя «большой армией 22 апреля». Она создала хунвэйбинами Учжоу. Выпускаемая этой группировкой газета атакует «об'единенное командование Гуанси», утверждая, что последнее не проявляет достаточного рвения в поддержке председателя Мао и «культурной революции», что оно «преследует зловещую цель реабилитации» Лю Шаоци и Дэн Сяо-пина в интересах «черного штаба».

Хунвэйбины Гуандуна об'явили кампанию по мобилизации «добровольцев» для отправки на помощь штурмовым отрядам Мао в Гуанси, а газета «Наньфан жибао» перепечатала 7 июля прошлогоднее постановление Пекинского «ревкома» о «запрещении установления революционных связей» в других районах. Этим постановлением (которое, кстати сказать, повсеместно нарушается) хунвэйбинам предписывалось возвратиться на свои места. Неподчиняющихся грозили лишить продовольственных талонов и билетов для проезда на транспорте.

Пекинская пропаганда упорно, с прежней регулярностью, продолжает клеветать на Советский Союз и другие социалистические страны, на мировое коммунистическое и рабочее движение. 14 июля агентство Синьхуа снова выступило с нападками на Коммунистическую партию Франции. За несколько дней до этого Синьхуа пыталось очернить японских коммунистов в связи с состоявшимися недавно в Японии выборами, на которых компартия добилась значительных успехов. Комментатор Синьхуа в статье на эту тему обзывал японских коммунистов «ревизионистами», приписывал им не больше не меньше, как заботу об «интересах американо-японской реакции». Отпор клеветникам дала 13 июля газета «Акахата», орган Японской компартии. «Синьхуа, — писала газета, — высмеивает как «пустое занятие» нынешние выборы в палату советников, в ходе которых шла ожесточенная борьба по важнейшим вопросам будущего Японии, а само участие в выборах рассматривает как отвечающее интересам реакции. Это — оскорбление для всех 43 миллионов японцев, принявших участие в выборах». Выступление Синьхуа «показывает, что группа Мао Цзэ-дуна в КПК стоит на анархистских, троцкистских позициях, не имеющих ничего общего с марксизмом-ленинизмом». Комментарий агентства Синьхуа, отмечает в заключение газета, перекликается с антикоммунистическими атаками американо-японских реакционных сил и служит их интересам.

(ТАСС).

ЛЕНИНУ ПОСВЯЩАЕТСЯ

ВСЕСОЮЗНЫЙ КОНКУРС ПЕЧАТИ, РАДИО, ТЕЛЕВИДЕНИЯ, КИНО 1968—1970 ГОДОВ

МОСКВА, 15 июля. (Корр. ТАСС). «Ленин — с нами» — под таким девизом Выставка достижений народного хозяйства СССР, Союз журналистов СССР, Союз кинематографистов СССР, ЦК профсоюза работников культуры об'явили Всесоюзный конкурс периодической печати, радио, телевидения, кино на лучшую пропаганду демонстрируемых на ВДНХ СССР в 1968—1970 годах успехов страны в области политического, хозяйственного и культурного строительства, развития науки и техники, под'ема материального благосостояния народа.

Конкурс посвящается 100-летию со дня рождения В. И. Ленина. Он будет проводиться до 1 января 1971 года. Итоги конкурса и награждения победителей будут проводиться ежегодно за 1968, 1969 и 1970 годы.

В конкурсе могут участвовать редакции газет, журналов, информационных агентств (в том числе редакции фотоинформации), радио и телевидения, киностудии и ведомственные кинолаборатории, активно и систематически пропагандирующие представленные на ВДНХ СССР достижения, а также отдельные авторы — писатели, журналисты, рабселькоры, фоторепортеры и фотолюбители, специалисты и другие работники народного хозяйства, посвятившие выставке, ее участникам и представленным достижениям серию очерков, репортажей, фоторабот, информаций и других материалов, опубликованных в периодической печати или переданных по радио и телевидению.

Работы, присылаемые на конкурс, должны глубоко раскрывать на материалах ВДНХ СССР успехи советского народа в осуществлении ленинских идей, активно содействовать внедрению в производство достижений науки, техники и передового опыта, демонстрируемых на выставке. Срок представления работ на конкурс до 31 декабря каждого года.

Редакции и студии — победители Всесоюзного конкурса — будут награждаться дипломами ВДНХ СССР, а сотрудники и отдельные авторы — золотыми, серебряными и бронзовыми медалями выставки и денежными премиями.

ЛОТЕРЕЯ ДОСААФ

Следует признать тот факт, что ранее созданные учебные пункты, готовящие молодежь к службе в армии, имеют еще слабую материальную базу, не располагают нужным количеством учебных пособий, инвентаря, оружия, а технику (мотоциклы и автомашины) имеют только отдельные из них. Это отрицательно сказывается на качестве военной подготовки молодежи.

Часть учебного имущества можно приобрести в организациях ДОСААФ. Но вот беда: не всегда организации ДОСААФ располагают нужным его количеством и ассортиментом из-за недостаточности оборотных средств. Последние мы можем пополнить за счет реализации билетов третьей автомотолотереи ДОСААФ СССР. И здесь нужно сказать, что реализация билетов автомотолотереи идет не так, как хотелось бы. На большинстве предприятий, в учреждениях, организациях, совхозах и колхозах области распространение билетов среди трудящихся осуществляется крайне медленно. Например, в Осинниках реализовано всего 5,7 проц. планового задания по продаже билетов, в Новокузнецке—14,9 проц., в Кемерове — 18,0 проц. (среднеобластной показатель реализации составляет 25 проц.). Плохо обстоит дело с распространением автомотолотереи и в некоторых сельских районах — Ижморском, Тисульском, Чебулинском, Юргинском.

Примером хорошей организации оборонно-массовой работы служит Анжеро-Судженская городская оборонная организация (председатель ГК ДОСААФ Г. С. Прохоров). На большинстве предприятий созданы учебные пункты и группы. На 15 июня в городе реализовано 60 проц. билетов автомотолотереи. Таких результатов Анжеро-Судженский ГК ДОСААФ достиг благодаря активной помощи всех городских общественных организаций, широкой раз'яснительной работе среди населения.

С целью досрочной, к 1 сентября этого года, реализации билетов третьей автомотолотереи президиум областного комитета ДОСААФ 20 мая об'явил соревнование городов и районов, а также первичных организаций ДОСААФ области. Победители среди городов и районов получат 8 автомобилей ГАЗ-51, среди первичных организаций, реализовавших свыше 2.000 билетов, — мотоциклы, лодочные моторы, мотодрезину по выбору, винтовки МК, бинокли.

Президиум Кемеровского ОК ДОСААФ призывает трудящихся Кузбасса принять активное участие в проводимой автомотолотерее.

П. БАЛАШОВ,
зам. председателя обкома ДОСААФ.

СПАРТАКИАДА ПРОФСОЮЗОВ

ЛЕГКАЯ АТЛЕТИКА

Третий день спартакиады профсоюзов Кузбасса принес горькие разочарования угольщикам. Если в первые два дня они лидировали, то в третий пальму первенства вынуждены были уступить команде обкома профсоюза работников просвещения. Не помогла даже убедительная победа прокопчанина Роберта Шнайдмиллера, который на дистанции 5.000 метров уверенно обошел мастера спорта Анатолия Якунина и кандидата в мастера спорта Виктора Третьякова. Соревнования закончились эстафетой мужчин. Снова победили представители обкома просвещения.

Мы попросили главного судью соревнований В. П. Егорова прокомментировать итоги легкоатлетической спартакиады.

— Нынешняя спартакиада, — сказал он, — имеет свои особенности. Каждый обком профсоюза первой группы выставил по две команды коллективов физкультуры и сборную. Это позволило сделать нам интересные выводы об уровне спортивной работы на том или ином предприятии области.

Мне бы хотелось отметить Прокопьевский техникум физкультуры. Его спортсмены успешно конкурировали с такими слаженными и сильными коллективами, как спортивный факультет Кемеровского политехнического института, Сибирский металлургический институт, алюминиевый завод и т. д. Многообещающими можно назвать коллектив физкультуры шахты № 5-6 треста «Прокопьевскуголь» — на этих соревнованиях он занял четвертое место.

Вообще мы не можем похвалиться высокими результатами: 6 человек только выполнили первый разряд. Это, в частности, об'ясняется тем, что лучшие наши легкоатлеты находятся на Всесоюзных соревнованиях и даже защищают честь страны. Буквально в первый день открытия спартакиады мы получили радостное известие: в соревнованиях сильнейших легкоатлетов СССР, Польши и ГДР наш земляк прокопчанин Анатолий Верлан в беге на 1.500 метров занял второе место. Готовится к международным состязаниям на приз братьев Знаменских кандидат в мастера спорта Володя Зубанов, в Брянске выиграли первенство Центрального совета ДСО «Труд» Володя Павловец, Людмила Шабалина. Но, хотя особых рекордов и не было, спартакиада сделала свое большое дело. Она выявила много молодых талантливых легкоатлетов. Назову имена некоторых из них: Владимир Катаев, Людмила Дремина, Ольга Романенко, Людмила Тишакова и другие.

Итак, соревнования по легкой атлетике спартакиады профсоюзов Кузбасса закончились. Первое место заняли легкоатлеты обкома профсоюза работников просвещения, второе — обкома профсоюза угольщиков и третье — обкома профсоюза металлургов. Соревнования по волейболу, шахматам и шашкам продолжаются.

(Корр. «Кузбасса»).

Июль — самая благодатная пора летних отпусков. Весело его проводят те, кто приехал в дом отдыха «Шахтер Кузбасса», что на берегу Томи в Елыкаево. С начала нынешнего года ведет свою биографию дом отдыха, а здесь уже отдохнуло около двух с половиной тысяч кузбассовцев и около тысячи приезжало сюда по однодневным путевкам. Скоро вступит в строй второй корпус здравницы, и тогда одновременно здесь смогут отдыхать 300 человек.

НА СНИМКЕ: в доме отдыха «Шахтер Кузбасса».

Фото П. Костюкова.

АПЛОДИРУЮТ... НУЛЕВОЙ НИЧЬЕЙ

День выдался жаркий, душный. Так что футболисты из солнечной Ферганы, пожалуй, больше чувствовали себя дома, чем хозяева поля—кемеровчане. Наши гости видели «Кузбасс» во встрече с «Памиром» и, надо думать, сумели сделать соответствующие выводы. К тому же, они имели один дополнительный день для отдыха. А это очень немаловажное обстоятельство, если учесть, что на финише первого круга график проведения календарных встреч оказался уплотненным сверх всякой разумной меры. Особенно в трудном положении оказались команды, которые продолжают принимать участие в розыгрыше кубка.

Темп игры задал «Нефтяник». Уже на первой минуте гости имели реальный шанс повести в счете. Затем следует очень остроумный розыгрыш углового, и Шершевский с большим трудом отбивает мяч. Питомцы заслуженного тренера СССР В. Аркадьева демонстрируют вполне современный футбол, технический и скоростной, их передачи точны. Рослые форварды не боятся вступать в единоборство с защитниками, связь между ними хорошо отработана.

Примерно четверть часа преимущество гостей было очевидным. Но этот штурм не был неожиданностью и для хозяев поля. Четверо защитников и полузащитники с оттянувшимися назад крайними нападающими создали глубоко эшелонированную подвижную оборону. А выдвинутые вперед Голиков и Подкользин заставляли гостей всерьез заботиться о своих тылах. Такая тактика себя полностью оправдала. Наступательный порыв футболистов «Нефтяника» довольно быстро иссяк. Они начинают нервничать, применяют недозволенные приемы. Игра принимает излишне резкий характер. Судье республиканской категории Б. Елькину приходится все чаще «власть употреблять». И он все-таки сумел овладеть положением и ввести игру в нормальное русло.

В конце первого тайма Хома заменил Полуянова. С этой заменой «Кузбасс», как говорится, на ходу перестроил свои боевые порядки: Завьялкин пошел вперед, и теперь активные действия троих нападающих стали активно поддерживать трое полузащитников. Особенно опасно выглядели подключения в атаку Черемнова и Богинова.

Вторая половина игры прошла при бесспорном преимуществе хозяев поля. С отличной позиции чуть выше ворот пробил Голиков. Защитник чудом успел снять мяч с ноги Подкользина буквально в трех метрах от ворот. При розыгрыше угловых и свободных все игроки «Нефтяника» отходят на свою штрафную площадку, самоотверженно принимают мяч на себя. Используя малейшую возможность, они резко и широко контратакуют. Но наши защитные линии действуют очень собранно, без заметных ошибок. Во всяком случае, гости лишь однажды смогли пробить по воротам с близкого расстояния. А их удары с дальних дистанций серьезной угрозы не представляли.

Надо сказать, что «Кузбасс» мужественно боролся за победу до последней минуты. Но в конце игры сильнейший удар Хомы оказался неточным.

Нулевая ничья. Обычно для спортивных комментаторов это служит достаточным поводом, чтобы посетовать на преобладание защитных тенденций в нашем футболе, на робкую и неяркую игру нападающих. Отсутствием голов об'ясняют даже досадные пустоты на трибунах. В известной мере это правильно. Но, право же, иногда смотрятся и нулевые ничьи, если, как это было в отчетной встрече, мы видим единоборство двух хорошо подготовленных команд, показывающих красивую игру.

Наверное, футболисты «Кузбасса», игравшие с большей старательностью, полной отдачей сил, проявившие тактическую гибкость, в этой встрече больше, чем во многих других, заслуживали победы. Не случайно зрители проводили их с поля аплодисментами. Но и наши гости с достоинством могут записать в свой актив еще одно очко. Оно завоевано в трудном поединке.

Во встрече дублирующих составов также зафиксирована ничья.

Б. КОРНЕВ,
В. СВЕТЛОВ.

☆ ☆ ☆

Сообщаем результаты остальных матчей чемпионата страны по футболу среди команд четвертой подгруппы второй группы класса «А», состоявшихся 16 июля:

«Строитель» (Ашхабад) — «Зарафшан» (Навои) — 6:1 «Томпесс» (Томск) — «Памир» (Ленинабад) — 0:0, «Темп» (Барнаул) — «Энергетик» (Душанбе) — 1:2, «Луч» (Владивосток) — «Металлург» (Чимкент) — 1:0, СКА (Хабаровск) — «Восток» (Усть-Каменогорск) — 0:0, СКА (Чита) — «Алга» (Фрунзе) — 2:0, «Рассвет» (Красноярск) — СКА (Новосибирск) — 2:0, «Аэрофлот» (Иркутск) — «Иртыш» (Омск) — 0:0, «Селенга» (Улан-Удэ) — «Шахтер» (Караганда) — 1:1.

(ТАСС).

НАШИ ГОСТИ

О чем поет эстрада

На примере концерта заслуженного артиста Северо-Осетинской АССР Владимира Макарова наглядно можно проследить новое в развитии эстрадной песни.

Шумовые эффекты, кричащие эстравагантные костюмы, синкопированные ритмы потеснены сдержанностью, простотой и... мыслью. Она вышла на первое место в песнях, исполнявшихся в концерте.

Артист не только заботится о том, чтобы донести до слушателей мелодическую красоту песен, но хочет заставить слушателей вдуматься в текст, разделить с ним чувства, восхититься героями своих песен. Поэтому и не кажется инородным телом в таком концерте поистине страшная песня о джазе, существовавшем в годы войны в Маутхаузене. На плацу, под знойными лучами солнца, под проливным дождем часами играли лучшие джазовые музыканты Европы, провожая в последний путь своих товарищей. И пел под их аккомпанемент подневольный певец.

Это страшный рассказ, и только певец, обладающий незаурядными данными драматического актера, мог решиться включить его в репертуар эстрадного концерта. В Макарове сочетаются драматический актер и вокалист.

Как артист он хорошо показал себя в песнях-сценках о короле, возвращающемся из похода, о девчонке-упрямице, как вокалист уверенно справился с легендами-сказками Таривердиева, Модуньо, требующими немалой вокальной культуры.

У эстрады сейчас наблюдается повышенный интерес к старым песням. Макаров вернул на эстраду две, в свое время очень популярные песни: «Спят курганы темные» и «Закурю-ка, что ли, папиросу я». Вернул их в новом качестве. И за это слушатели ему благодарны.

Хорошим партнером певца в концерте был музыкальный ансамбль «Электрина» под руководством Л. Белостоцкого. Правда, сам по себе ансамбль играет мало. Наиболее крупная вещь, которую он исполняет, — вальс «Амурские волны», но красивое, мелодичное произведение оказалось так обработано в джазовом стиле, что невозможно узнать ни одной музыкальной фразы.

Зрители хорошо принимают концерты, награждая его участников аплодисментами.

В. ВЛАДИМИРОВА.

РАДИО

19 ИЮЛЯ

По станции УКВ на волне 4,3 м и по радиосетям области.

8.20 — Беседа «Что предусматривает новый закон». 11.25 — Радиогазета «Пионерский сигнал». 20.20 — Новости Кузбасса. 20.35—Радиосборник «В свободный час». 21.15 — «Из редакционной почты». 21.30 — В. Маяковский. Литературная композиция. 22.20 — Иржи Марек. Рассказы «Вечная любовь» и «Пустой рукав». 22.40 — Передача. «Урожаю — добрую встречу». Выступление секретаря обкома КПСС Б. Г. Карелина.

Редактор
Н. Я. ТРОИЦКИЙ.

МОЛОДЦЫ, УРОЖАЕВЦЫ!

НА СТАДИОНЕ «Спартак» имени В. И. Ленина старинного русского города Орла состоялись соревнования по легкой атлетике среди сельхозтехникумов Российской Федерации. Большой успех на этих состязаниях выпал на долю женской и мужской команд Кемеровского совхоза-техникума. В общекомандных зачетах они уверенно победили.

Девушки выиграли соревнование во всех видах: на дистанции сто и двести м первенствовала Надежда Авдеева, 400 и 800 м — Татьяна Федорова, выше и дальше всех прыгнули Надежда Переверзева и Надежда Башкова, «хозяйкой» секторов для метания была Светлана Свечникова. С большим преимуществом наши девушки выиграли малую шведскую эстафету. Достаточно сказать, что в общекомандном зачете легкоатлетки Кемеровского совхоза-техникума опередили ближайших своих соперниц из Воронежской области на 1.600 очков!

У мужчин чемпионами на дистанциях 800 и 1.500 м стали Сергей Дядченко и Валерий Ступников. Вне конкуренции выступали наши ребята по спортивной ходьбе на 10 км. Геннадий Иваненко, Владимир Герус, Александр Бердюгин взяли все призовые места.

Ю. РЯЗАНОВ.

В ТЕАТРАХ и КИНО

Гастроли Фрунзенского русского драматического ТЕАТРА.
ИСПАНСКИЙ СВЯЩЕННИК. Начало в 19 час. 30 мин. 19 июля —СОХРАНИТЕ МОЮ ТАЙНУ.

Кемеровская филармония (в помещении Госцирка).
ВЕЧЕР СУХУМСКОЙ ЭСТРАДЫ. Начало в 20 часов.

Летний КИНОТЕАТР.
Журнал «Фитиль» № 35. Художественный фильм ФАНТОМАС, две серии (5, 8).

Кинотеатр «ЮБИЛЕЙНЫЙ».
ДВА КАПИТАНА (9-30). Новый франко-итальянский цветной широкоэкранный художественный фильм ИСКАТЕЛИ ПРИКЛЮЧЕНИЙ (11-30, 1-30, 3-30, 5-30, 7-30, 9-30).

Кинотеатр «МОСКВА».
1. Спецвыпуск «Юбиляр», посвященный 50-летию г. Кемерова. Новая цветная кинокомедия НЕПОСЕДЫ (9, 10-50, 12-40, 2-50, 4-20, 6-10, 8, 9-50). Хроникальный фильм ВСТРЕЧА С ЭЛЬБРУСОМ. РЕПОРТАЖ ИЗ СЕВЕРНОГО ВЬЕТНАМА (к сеансу в 9-50). 2. Журнал «Советский спорт» № 11. Художественный фильм КРАСНЫЕ ЛИСТЬЯ (9, 10-50, 2-30, 4-20, 8, 9-50). Хроникальный фильм ВЕЧНОЕ СЕВНОВЛЕНИЕ (12-40 — для детей; 6-10).

Кинотеатр «КОСМОС».
Новый грузинский художественный фильм ГОРОД ПРОСЫПАЕТСЯ РАНО (10, 12, 2, 4, 6, 8, 9-50 — детям смотреть не рекомендуется). Польский художественный фильм ВЕСТЕРПЛАТТЕ (9, 1, 3, 5, 7, 9). МОРОЗКО (11).

Детский кинотеатр «ПИОНЕР».
ПОЕДИНОК В ГОРАХ (10, 1, 2-40, 4-20, 6, 7-40, 9-20). Хроникальный фильм СЛУЖУ СОВЕТСКОМУ СОЮЗУ (11-40).

Кинотеатр «ОКТЯБРЬ».
ЗВУЧИ, ТАМТАМ! (10, 2). МАСТЕР-ПАЛАЧ (12, 4, 6, 8, 9-30—детям смотреть не рекомендуется). КАНИКУЛЫ В КАМЕННОМ ВЕКЕ (к сеансу в 9-50).

Кинотеатр «МЕТАЛЛУРГ».
ДЕВУШКА В ОКОШКЕ (10, 12, 2, 4, 5-50, 7-30, 10). АЛЬМАНАХ КИНОПУТЕШЕСТВИЙ (к сеансу в 7-30).

Кинотеатр «ПРОГРЕСС».
МАЙСКИЕ ЗВЕЗДЫ (10, 2). ВЕРНАЯ РУКА — ДРУГ ИНДЕЙЦЕВ (12, 4, 6, 7-50, 10). ЛЕНИНГРАД (к сеансу в 7-50).

Кинотеатр «ЛУЧ».
КАПИТАН (10, 2). ВЕРНАЯ РУКА — ДРУГ ИНДЕЙЦЕВ (12, 4, 6, 8, 10). РУССКИЕ ПЕСНИ (к 10-час. сеансу).

Кинотеатр «КОМСОМОЛЕЦ».
СВАДЬБА В МАЛИНОВКЕ (3, 5, 7, 9).

Дворец культуры СТРОИТЕЛЕЙ.
ВЕРНАЯ РУКА — ДРУГ ИНДЕЙЦЕВ (5, 7, 9).

Дворец культуры ХИМКОМБИНАТА.
РЕСПУБЛИКА ШКИД (3). ДЕТИ ВОЕВОДЫ ШМИДТА (5, 9).

ДК КИРОВСКОГО РАЙОНА.
ЭЛА. МАКСИМ МАКСИМЫЧ (11-30, 5-30, 9).

Дом культуры ШАХТЕРОВ.
ДЕВЧАТА (2). ВЕСТЕРПЛАТТЕ (4, 6-15, 8-15, 9-45).

Клуб ГРЭС.
ПОЕДИНОК В ГОРАХ (5, 7, 9).

Клуб КОКСОХИМЗАВОДА.
АНЮТИНА ДОРОГА (3-50). ПОЛУНОЧНЫЙ ПОЦЕЛУЙ (5-30, 7-20, 9-10).

ПУТЕШЕСТВУЙТЕ ПО РОДНОЙ СТРАНЕ!
Учитывая пожелания трудящихся, Новосибирский областной совет по туризму

ОРГАНИЗУЕТ ТУРИСТСКИЕ РЕЙСЫ ПО ОБИ НА ТЕПЛОХОДЕ «УРАЛ»
МАРШРУТ:
Новосибирск — Томск — Колпашево — Каргасок — Сургут — Новосибирск
с 18 по 29 июля и с 30 июля по 10 августа.
СТОИМОСТЬ ПУТЕВОК
I категория — 115 руб., II категория — 100 рублей,
III категория — 85 рублей, IV категория — 75 рублей.

В стоимость путевки входит: проезд, постельное белье, трехразовое питание в ресторане теплохода, экскурсионное обслуживание. Обслуживание и питание на теплоходе одинаковое для всех, независимо от категории путевки.

За справками обращайтесь в обкомы профсоюзов, в ФЗМК и Кемеровский областной совет по туризму по адресу: г. Кемерово, Советский проспект, 18, комн. 10. Тел. 6-83-43.

ШКОЛА ФЗУ ПРИ КЕМЕРОВСКОМ МЯСОКОНСЕРВНОМ КОМБИНАТЕ
ОБ'ЯВЛЯЕТ НАБОР УЧАЩИХСЯ
на 1968—69 учебный год по специальностям:
боец скота, вязальщицы колбасных изделий, обвальщики и жиловщики мяса, слесари по ремонту оборудования.

Принимаются юноши и девушки в возрасте 17 лет и старше с образованием не ниже 8 классов. Условия приема общие для всех училищ. Срок обучения 1 год. Прием заявлений по 20 августа. Начало занятий с 1 сентября 1968 г.

Обращаться по адресу: г. Кемерово-51, Кузнецкий проспект, 129. Проезд автобусом № 8 до остановки «Мясокомбинат».

КЕМЕРОВСКОМУ СПЕЦИАЛИЗИРОВАННОМУ УПРАВЛЕНИЮ № 1 треста «Кемеровошахтомонтаж»
СРОЧНО ТРЕБУЮТСЯ
для работы на Ново-Кемеровском химкомбинате, на заводах древесноволокнистых плит, строймаше, на Татарском карьере и других предприятиях:

слесари-монтажники по монтажу металлоконструкций и оборудования, слесари-сантехники по монтажу внутренней сантехники и наружных стальных трубопроводов, электрослесари-монтажники, линейщики и по внутренним электромонтажным работам, бензорезчики, газоэлектросварщики.

Обращаться: ул. Ягарская, 3, в отдел кадров. Тел. 96-7-95. Проезд трамваем № 3 до остановки «Шахта «Центральная».

КЕМЕРОВСКИЙ ДОМОСТРОИТЕЛЬНЫЙ КОМБИНАТ ПРИГЛАШАЕТ НА ПОСТОЯННУЮ РАБОТУ:

бетонщиков для работы в цехах, мотористов ленточных транспортеров, бетономешалок и вакуум-насосов, а также мужчин и женщин для обучения смежным профессиям (срок обучения до одного месяца); машинистов мостовых кранов, слесарей, электрослесарей, электриков, слесарей-сантехников, слесарей компрессорного отделения, арматурщиков, токарей, машинистов экскаваторов Э-302, Э-303, Э-153, трактористов, шоферов спецмашин, мотористов катков, слесарей по ремонту строительных и дорожных машин, плотников, каменщиков, маляров.

Требуется также бухгалтер материальной группы.

На сезонные работы по благоустройству принимаются мужчины и женщины и учащиеся средних школ, техникумов, студенты вузов.

Обращаться в отдел кадров. Тел. 94-9-28. Проезд автобусами №№ 1, 16, 18 до конечной остановки «ЖБС».

Кемеровский ордена Ленина электромеханический завод «Кузбассэлектромотор»
ПРИГЛАШАЕТ НА РАБОТУ:
токарей, слесарей: по ремонту оборудования, инструментальщиков, сборщиков, сантехников, монтажников, электромонтеров, электросварщиков, крановщиков мостовых кранов, формовщиков, пиленрамщиков, столяров, плотников, каменщиков, бетонщиков, шоферов, трактористов, электрокарщиков, автоэлектриков, грузчиков, подсобных рабочих, инженера или техника по сварочному производству, агента по снабжению, воспитателя в общежитие, комплектовщика в ЖЭК, бухгалтера, машинистку.

Приглашаются лица, отслужившие срок службы в армии, для работы по специальности и учениками.

Обращаться в отдел кадров. Проезд трамваями №№ 1, 3, 5 до остановки «Кузбассэлектромотор».

ОБЛАСТНОЕ УПРАВЛЕНИЕ БЫТОВОГО ОБСЛУЖИВАНИЯ НАСЕЛЕНИЯ, ИДЯ НАВСТРЕЧУ ПОЖЕЛАНИЯМ ТРУДЯЩИХСЯ, ПРОВОДИТ:

3 и 4 августа в городах области «День быта», а с 5 по 11 августа в селах— «Неделю быта».

В эти дни в местах отдыха трудящихся — в парках, городских садах, скверах, домах культуры—будет организована демонстрация всех последних и новейших моделей одежды, обуви, прическ, всех доступных видов услуг, оказываемых населению, показана мебель.

Целью этих мероприятий является популяризация новых видов и форм бытовых услуг, что еще больше должно способствовать изучению спроса населения, выявлению недостатков в работе предприятий службы быта, повышению культуры и качества обслуживания, более полному удовлетворению запросов трудящихся.

ТОВАРИЩИ! Готовьтесь ко «ДНЮ БЫТА» «НЕДЕЛЕ БЫТА»! Приходите к нам! Работники службы быта ждут вас и постараются удовлетворить все ваши запросы!

Справки — во всех предприятиях службы быта.

Облбытуправление.

НОВОСИБИРСКИЙ ИНЖЕНЕРНО-СТРОИТЕЛЬНЫЙ ИНСТИТУТ имени В. В. Куйбышева
ОБ'ЯВЛЯЕТ ПРИЕМ СТУДЕНТОВ
на 1-й курс по специальностям:

На дневные факультеты — промышленное и гражданское строительство, архитектура, производство строительных изделий и конструкций, гидротехническое строительство речных сооружений и гидроэлектростанций, водоснабжение и канализация, теплогазоснабжение и вентиляция, экономика и организация строительства, сельскохозяйственное строительство.

На вечерний факультет — промышленное и гражданское строительство, архитектура, производство строительных изделий и конструкций, водоснабжение и канализация, теплогазоснабжение и вентиляция, экономика и организация строительства.

На заочный факультет — промышленное и гражданское строительство, гидротехническое строительство речных сооружений и гидроэлектростанций, водоснабжение и канализация, теплогазоснабжение и вентиляция, производство строительных изделий и конструкций, сельскохозяйственное строительство.

Поступающие в институт на все специальности, кроме архитектура, сдают вступительные экзамены по профилирующим дисциплинам: математике (письменно, устно), физике (устно); на специальность архитектура—по рисованию, черчению, математике (устно), физике (устно).

Все поступающие сдают вступительные экзамены по русскому языку и литературе (письменно) как непрофилирующему предмету.

Заявления подаются на имя ректора института с приложением документов:

характеристики для поступления в вуз, документа о среднем образовании (в подлиннике), медицинской справки формы № 286, 4 фотокарточек размером 3Х4 см (снимки без головных уборов), выписки из трудовой или колхозной книжки для производственников. Паспорт, военный билет или приписное свидетельство предъявляются лично.

Прием заявлений производится по 31 июля, на заочное отделение — по 31 августа.

Вступительные экзамены проводятся: на очные факультеты с 1 по 20 августа, на вечерний факультет—с 11 августа по 10 сентября, на заочный факультет—несколькими потоками с 15 мая по 10 сентября.

Иногородним институт предоставляет место в общежитии.

Наш адрес: Новосибирск, 8, ул. Ленинградская, 113, НИСИ.

ПРИГЛАШАЮТ НА РАБОТУ:

МОНТАЖНОЕ УПРАВЛЕНИЕ треста «Запсибэлектромонтаж» — **электромонтеров, электрослесарей, шоферов, машинистов автокранов, автослесарей, разнорабочего. Принимаются выпускники средних школ не моложе 17 лет учениками электромонтеров и электрослесарей.**

Обращаться: г. Кемерово, Кузнецкий проспект, 18, 3-й этаж, в отдел кадров КМУ.

ОБЛАСТНОЕ УПРАВЛЕНИЕ ХЛЕБОПРОДУКТОВ — машинистку.

Обращаться: г. Кемерово, ул. Рукавишникова, 12, в отдел кадров. Тел. 2-26-25.

Ректорат, партийная и профсоюзная организация Кузбасского политехнического института с глубоким прискорбием извещают о кончине старейшего работника химической промышленности, бывшего зав. кафедрой химико-технологического факультета

СЛОБОДНИКА Моисея Андроньевича

и выражают соболезнование семье покойного.

Дирекция, партийный комитет, заводской комитет профсоюза Кемеровского анилинокрасочного завода с глубоким прискорбием извещают о смерти начальника цеха

БОЛЬШАКОВА Анатолия Георгиевича

и выражают соболезнование семье покойного.

Наш адрес: г. Кемерово, ул. Трудовая, 64; телефоны редактора 6-61-54, приемной 6-69-74, заместителей редактора 6-70-82 и 6-65-74, ответственного секретаря 6-68-81, зам. ответственного секретаря 6-65-63, отделов редакции: партийной жизни 6-61-83, пропаганды 6-66-73, промышленного 6-69-44 и 6-63-02, сельского хозяйства 6-67-82, советского строительства 6-64-84, строительного 6-67-46, культуры 6-62-01, писем и рабселькоров 6-90-52 и 6-60-72, информации 6-62-37, об'явлений 6-68-72, фотокорреспондентов 6-90-63, директора издательства 6-69-23, общественной приемной 6-66-52, бухгалтерии 6-90-54, директора типографии 6-89-32.

ОП04095. Типография «Кузбасс» управления по печати. Тираж 165.000 экз. Заказ 2345