Пролетарии всех стран, соединяйтесь!

КУЗБАСС

ОРГАН КЕМЕРОВСКОГО ОБКОМА КПСС и ОБЛАСТНОГО СОВЕТА ДЕПУТАТОВ ТРУДЯЩИХСЯ

Год издания 47-й. ● № 162 (12444). Пятница, 12 июля 1968 года. ● Цена 2 коп.

НА ОСНОВЕ ВЗАИМНОГО ДОВЕРИЯ

По приглашению Центрального Комитета Коммунистической партии Советского Союза, Президиума Верховного Совета СССР и Совета Министров СССР Президент Об'единенной Арабской Республики, Председатель Арабского социалистического союза Гамаль Абдель Насер находился с официальным визитом в Советском Союзе с 4 по 10 июля 1968 года. Президента сопровождали: председатель Национального собрания Анвар Садат, министр иностранных дел Махмуд Риад, начальник генерального штаба вооруженных сил ОАР генерал Абдель Монейм Риад.

В совместном коммюнике отмечается, что визит Президента Насера в Москву явился проявлением тех тесных дружественных отношений, которые установились и успешно развиваются между СССР и Об'единенной Арабской Республикой.

Во время пребывания в Москве состоялись переговоры и дружественные беседы Президента Об'единенной Арабской Республики Гамаль Абдель Насера с Генеральным секретарем ЦК КПСС Л. И. Брежневым, Председателем Президиума Верховного Совета СССР Н. В. Подгорным, Председателем Совета Министров СССР А. Н. Косыгиным.

В ходе переговоров, проходивших в дружественной и сердечной обстановке, в духе полного взаимопонимания, состоялся откровенный обмен мнениями по широкому кругу вопросов.

Особое внимание, подчеркивается в коммюнике, было уделено положению на Ближнем Востоке в связи с агрессией Израиля против арабских государств. Советский Союз и Об'единенная Арабская Республика, говорится в этом документе, считают, что агрессия Израиля явилась еще одним опасным звеном в общей цепи политики империализма, стремящегося подорвать прогресс арабских государств, остановить освободительную борьбу арабских народов. Стороны решительно осуждают политику империалистических сил, которые продолжают использовать Израиль в качестве своего орудия в этом районе мира, организуют новые заговоры и непрекращающиеся провокации против ОАР, Сирии, Иордании и других арабских стран.

Стороны вновь заявляют о необходимости урегулирования ближневосточной проблемы на основе резолюции Совета Безопасности от 22 ноября 1967 года. Правительство ОАР, проявляя заботу о восстановлении мира, заявило о своей готовности выполнить эту резолюцию в ближайшее время и с этой целью предприняло важные практические шаги. Советское правительство должным образом оценивает инициативу ОАР в этом вопросе и поддерживает ее. Стороны выразили твердую уверенность в том, что попытки Израиля и поддерживающих его империалистических сил закрепить итоги вероломного нападения на арабские страны в июне 1967 года обречены на провал.

Президент ОАР и Председатель Арабского социалистического союза Г. А. Насер высказал глубокую благодарность ЦК КПСС, Советскому правительству и советскому народу за политическую поддержку и большую практическую помощь в укреплении экономики и обороноспособности, оказываемую Советским Союзом Об'единенной Арабской Республике в борьбе против агрессора и в ликвидации нанесенного агрессией ущерба. Правительство ОАР высоко оценивает внешнеполитические шаги Советского правительства, предпринятые им на пути ликвидации последствий израильской агрессии в защиту законных прав и независимости арабских народов в целях обеспечения мира и безопасности на Ближнем Востоке.

Советская сторона высоко оценивает усилия правительства ОАР и лично Президента Насера в борьбе за единство арабских

(Окончание на 3-й стр.).

ПОЧИН ЗАПСИБА

Постановление ЦК КПСС, Совета Министров СССР и ВЦСПС зовет к новым успехам

Весть о том, что Центральный Комитет партии, Совет Министров СССР и ВЦСПС одобрили инициативу коллектива Западно-Сибирского металлургического завода по развертыванию социалистического соревнования за быстрейшее освоение проектных мощностей действующих и вновь вводимых в эксплуатацию металлургических агрегатов, с радостью встречена строителями и металлургами Запсиба.

Секретарь парткома завода **Н. Н. Макарчук** рассказал нашему корреспонденту:

— Год назад коллектив завода обратился ко всем предприятиям Кузбасса с призывом досрочно осваивать новые проектные мощности. Почин был одобрен областным комитетом партии, горячо поддержан тружениками промышленных предприятий. А сегодня он перешагнул границы области. Мы рады, что стали инициаторами доброго дела.

На примере Запсиба видно, как быстро наращиваются производственные мощности предприятий черной металлургии, как энтузиазм советских людей помогает совершать трудовой подвиг. Несмотря на свою молодость, наш завод накопил богатый опыт по досрочному вводу и освоению новых металлургических об'ектов.

Всем памятно, как быстро были освоены доменная печь № 2, аглофабрика и третья коксовая батарея. Всего несколько месяцев понадобилось, чтобы достичь на этих агрегатах проектной мощности. Это был своеобразный рекорд. Только за счет сокращения сроков освоения проектной мощности второй доменной печи завод выплавил дополнительно более 200 тысяч тонн чугуна.

Сейчас перед коллективом предприятия стоят новые ответственные задачи. Мы наметили в течение полугодия, после пуска, вывести на проектную мощность третью доменную печь, первый и второй конвертеры, а также мелкосортный стан «250-1». Решено в три раза сократить срок освоения третьей агломашины и двух новых коксовых батарей.

Только за счет этого завод до конца пятилетки получит дополнительно почти полмиллиона тонн чугуна, около 400 тысяч тонн стали и много другой продукции. Прибыль от ее реализации составит не менее 7,5 млн. рублей.

У коллектива завода есть все возможности для выполнения этих обязательств. Уже тот факт, что Запсиб в первом квартале нынешнего года вышел победителем во Всесоюзном соревновании среди предприятий черной металлургии и завоевал переходящее Красное знамя Совета Министров СССР и ВЦСПС, говорит сам за себя. За успешную работу в юбилейном году Запсибу присвоено почетное звание коллектива имени 50-летия Великого Октября.

Всей стране сейчас известны имена наших горновых с доменной печи № 2 тт. Липченко, Самарина, Тютюнника и Мицкевича, которые в короткий срок впервые в мировой практике освоили 12-разовый выпуск чугуна. А на строящейся третьей домне-гиганте решено сделать доменный процесс практически непрерывным.

В эти дни на строительной площадке завода идет особенно напряженная работа. Приближается срок сдачи новых крупных об'ектов: 4-й коксовой батареи, комплекса кислородно-конверторного цеха, мощного блюминга. Как и предыдущие, эти металлургические агрегаты будут освоены в 2—3 раза быстрее установленных сроков.

К концу пятилетки только наш завод даст почти четвертую часть общесоюзного прироста мощностей по выплавке чугуна и значительную часть — по стали.

Сразу же, как было опубликовано постановление ЦК КПСС, Совета Министров СССР и ВЦСПС об инициативе нашего завода, в цехах и на участках были проведены многолюдные рабочие собрания. Выступающие на них металлурги говорили о резервах быстрейшего освоения проектных мощностей. Рабочие, инженеры, техники и служащие завода понимают, какая высокая ответственность ложится на весь коллектив Запсиба, и готовы отдать все свои силы, опыт, умение, чтобы выполнить взятые обязательства.

(Корр. «Кузбасса»).

ОТ'ЕЗД А. Н. КОСЫГИНА В ШВЕЦИЮ

По приглашению правительства Швеции 11 июля из Москвы в Стокгольм отбыл с официальным визитом Председатель Совета Министров СССР А. Н. Косыгин.

Вместе с главой Советского правительства в Швецию отбыли Председатель Совета Министров Азербайджанской ССР Э. Н. Алиханов, Председатель Совета Министров Туркменской ССР М. Гапуров, первый заместитель министра иностранных дел СССР В. В. Кузнецов, а также заведующие отделами Министерства иностранных дел СССР Н. Д. Белохвостиков, Л. М. Замятин, Ф. Ф. Молочков.

(ТАСС).

ТРУДОВЫЕ ПОБЕДЫ— К ШАХТЕРСКОМУ ПРАЗДНИКУ

ПЕРЕДОВЫЕ КОЛЛЕКТИВЫ ПРИЗЫВАЮТ: НА УДАРНУЮ ВАХТУ, ТОВАРИЩИ!

Приближается День шахтера. По давней традиции, готовясь к встрече своего праздника, горняки становятся на ударную трудовую вахту. Запевалами предпраздничного соревнования выступают коллективы передовых предприятий бассейна: ленинск-кузнецкой шахты им. 7 Ноября, прокопьевской шахты № 3-3-бис, Краснобродского карьера, Северо-Байдаевской ЦОФ и Беловского шахтостроительного управления. Они взяли в честь Дня шахтера повышенные социалистические обязательства.

КОЛЛЕКТИВ ШАХТЫ им. 7 НОЯБРЯ

решил выполнить план восьми месяцев по добыче угля к 14 августа и выдать к празднику дополнительно 68 тысяч тонн топлива. Пройти сверх плана 1.000 метров выработок. План реализации продукции выполнить на 102, производительности труда — на 104 процента. От снижения себестоимости угля получить 180 тыс. рублей прибыли. За счет внедрения рационализаторских предложений сэкономить 45 тыс. рублей.

КОЛЛЕКТИВ ШАХТЫ № 3-3-БИС

обязуется в июле—августе выдать на-гора 6 тыс. тонн сверхпланового угля и пройти дополнительно 200 метров выработок. Улучшить качество топлива, снизив зольность на 0,1 процента. Повысить производительность труда рабочих, занятых добычей, на одну тонну, или на 1,8 процента. За счет снижения себестоимости угля сэкономить 6 тыс. рублей.

КОЛЛЕКТИВ СЕВЕРО-БАЙДАЕВСКОЙ ЦОФ

решил за два месяца переработать дополнительно 20 тыс. тонн рядовых углей, выдать сверх плана 15,3 тыс. тонн концентрата. Снизить зольность его на 0,1 процента против нормы. Производительность труда повысить на 2,5 процента. Реализовать продукции дополнительно к плану на 240 тыс. рублей. Получить 22 тыс. рублей сверхплановой прибыли.

КОЛЛЕКТИВ КРАСНОБРОДСКОГО КАРЬЕРА

дает слово добыть сверх плана 5 тыс. тонн угля, перекрыть план вскрышных работ на 30 тыс. кубометров. Снизить зольность топлива на 0,1 процента. Повысить производительность труда против плановой на 0,2 процента.

КОЛЛЕКТИВ БЕЛОВСКОГО ШСУ

наметил следующие рубежи: план строительно-монтажных работ по генподряду за 8 месяцев завершить ко Дню шахтера, повысить производительность труда против плановой на 8 процентов. От снижения стоимости строительно-монтажных работ получить 25 тыс. рублей сверхплановой прибыли. Довести среднемесячные темпы проходки квершлагов и полевых штреков до 60 метров. К празднику выполнить годовые обязательства по созданию рационализаторского фонда, сэкономить от внедрения предложений 50 тыс. рублей.

Инициативу этих коллективов одобрил президиум обкома профсоюза рабочих угольной промышленности. Он обязал городские комитеты профсоюза, хозяйственных руководителей предприятий, шахтовые, построечные, фабрично-заводские и местные комитеты профсоюза широко развернуть в честь Дня шахтера боевое социалистическое соревнование между коллективами шахт, карьеров, заводов, фабрик, строительных организаций, а также участков, цехов, бригад, смен и между рабочими по профессиям за увеличение нагрузки на забой, комплекс, машину, механизм, за лучшую организацию труда и культуру производства.

Президиум обкома профсоюза рекомендует обратить особое внимание на отстающие коллективы, чтобы помочь им создать нормальные производственные условия для выполнения государственного плана и социалистических обязательств.

Все — на ударную вахту в честь Дня шахтера!

ДНЕВНИК СЕНОКОСА

Во многих хозяйствах приступили к косовице однолетних сеяных бобово-злаковых трав на сено. На 10 июля совхозы и колхозы области скосили травы на 71.500 гектарах, сена застоговали 10.300 тонн, травяной витаминной муки приготовили 309 тонн.

За отчетные сутки на косовице прибавка составила 11.600 гектаров, на стоговании сена — 1.400 тонн, травяной муки приготовлено 23 тонны.

Хозяйства Беловского района за сутки выкосили травы на 2.600 га — самый большой плюс в области. 1.500 га — прибавка в Мариинском районе и 1.100 гектаров — в Крапивинском. В остальных районах области темпы косовицы продолжают оставаться низкими. Не вели косовицу в Тисульском районе. В Ижморском, Яйском, Новокузнецком и Прокопьевском районах косили лишь в отдельных хозяйствах.

На стоговании сена высокого показателя за отчетные сутки добились беловские хозяйства, уложив в стога 800 тонн корма. Все остальные районы, вместе взятые, дали прибавку в 600 тонн. В 9 районах — Ижморском, Крапивинском, Новокузнецком, Прокопьевском, Тисульском, Топкинском, Тяжинском, Юргинском и Яшкинском — сено в этот день вообще не стоговали, а в остальных уложили корма в стога всего по 100 тонн.

Травяную муку за отчетные сутки готовили только в Мариинском районе. Здешние хозяйства и обеспечили весь областной плюс — 23 тонны. Во всех остальных хозяйствах агрегаты для приготовления травяной муки простояли.

Темпы косовицы трав, стогования и приготовления витаминной муки тревожат. Видимо, необходимо более энергичное вмешательство районных управлений сельского хозяйства и партийных организаций.

ВСЕМИ СРЕДСТВАМИ

Условия для сенокоса в новокузнецком совхозе «Партизан» далеко не идеальные. Резко пересеченная местность не позволяет полностью механизировать заготовку кормов для животноводства. Тракторные сенокосилки используются лишь на относительно ровных местах, а на высокогорьях в ходу конные сенокосилки и литовки.

Тем не менее в четвертом отделении совхоза, где управляющим С. К. Новоселов и секретарем парторганизации П. И. Христолюбов, дела идут лучше, чем в других хозяйствах. За минувшую пятидневку при плане 480 тонн здесь заготовлено силоса из трав 420 тонн.

Отделение приступило к скирдованию сена. Звено В. М. Щехочихина выполняет за день по полторы — две нормы. Высокая дисциплина и правильная расстановка сил—слагаемые первых успехов на заготовке кормов в четвертом отделении совхоза.

(Корр. «Кузбасса»).

Карьер № 8 — передовое предприятие Прокопьевска. С начала этого года на сверхплановом счету коллектива более 27,5 тысячи тонн угля. Лучших показателей на карьере добивается участок № 3, где начальником Виктор Владимирович Легеза. За полугодие механизаторы его участка задание по вскрыше выполнили на 130 процентов и отправили 10 тысяч тонн топлива сверх плана. «Годовое задание — к 51-й годовщине Октября!» — под таким девизом трудится коллектив в эти дни.

Сейчас коллектив участка прокладывает путь к новым угольным пластам. Слаженная работа экскаваторщиков и шоферов обеспечивает успех в работе.

НА СНИМКАХ: два ковша — и кузов самосвала полон, а место ушедшей машины занимает новая; один из ведущих машинистов экскаватора, ударник коммунистического труда Иван Захарович Путилов.

Текст и фото П. Костюкова.

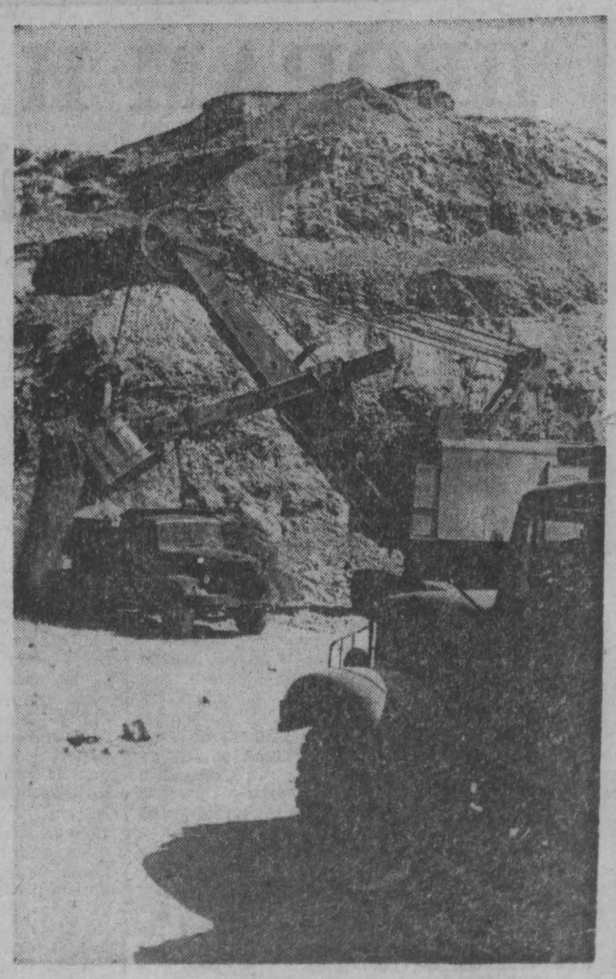

Проверяем готовность к уборке картофеля

ЕЩЕ РАЗ ЛОПАТА...

О картофеле в Мариинском районе говорят так: посевы куда лучше прошлогоднего, уборка, по-видимому, будет напряженная, людей потребуется много.

— Как и в прошлом году, дали заявку на рабочую силу. 1.500 человек из городов попросили,— уточняет начальник районного управления сельского хозяйства В. С. Шеслер.

Ни в одном совхозе района не убавились нынче аппетиты на помощь из городов. По 100—200 человек прибудут в каждое из хозяйств. Так запланировано. На этом построены расчеты.

Директор совхоза «Победитель» В. Е. Чижов долго рассказывал, как в ближайшем будущем будет налажена механизированная уборка картофеля. «А сейчас пока некогда этим делом заниматься — сенокос, сами понимаете», — закончил директор совхоза.

Врасплох застал вопрос о механизации уборки картофеля и исполняющего обязанности директора совхоза «Мало-Песчанский» Ф. В Бема. В хозяйстве об этом еще и речи не вели. Есть три комбайна, четыре картофелекопалки, но к ремонту их не приступали.

В большинстве совхозов района себестоимость центнера картофеля в прошлом году превысила плановую на 2—3 рубля. Руководители хозяйства обосновывают убытки низкой урожайностью. Но это — слова. Глубокого анализа структуры себестоимости картофеля нет ни в совхозах, ни в районном управлении сельского хозяйства.

А вдуматься в цифры и сделать практические выводы еще не поздно. В прошлом году из 1.563 гектаров картофеля комбайнами было убрано лишь 896 гектаров, погружено и выгружено с помощью механизмов 109 тонн из 862. Картофелеуборочный комбайн убирает за день самое малое 3 гектара. *В районе 64 комбайна и картофелекопалки. И если бы они работали все, на уборку картофеля понадобилось бы не три — четыре тысячи человек, а всего триста — триста пятьдесят.*

Впрочем, убеждать в преимуществах механизированной уборки картофеля нет никакой надобности. Недавно руководители и специалисты хозяйств ездили знакомиться с опытом использования картофелеуборочных машин в Томскую область. Там они убедились, что и тяжелые, суглинистые почвы для комбайнов—не помеха, что и к капризным импортным машинам при желании можно подобрать ключи.

Но странно: за опытом с'ездили, по достоинству оценили все, что увидели и услышали, а в своих совхозах все оставляют, как было и год, и пять лет тому назад. Исключение — лишь совхоз «Сусловский», где все-таки решили переоборудовать комбайны и сортировочные установки. Начать-то начали, но, как только подошла заготовка кормов, отступились «до лучших времен». А когда они настанут, эти времена? В ноябре?

В прошлом году сравнительно неплохо использовали машины в совхозах «Антибесский», «Берикульский» и «Белогородский». На их полях опробована раздельная уборка клубней комплексом из картофелекопалок и комбайнов. Но затраты и здесь были высокие. Инженеры считают, что себестоимость картофеля повысилась из-за того, что плохо были механизированы сортировка, погрузка и выгрузка клубней. Но выход из положения есть. Некоторые хозяйства получили новые сортировочные пункты КСП-15, обеспечивающие полную механизацию трудоемких работ. Остальные имеют возможность процентов на 70—80 механизировать труд рабочих на действующих установках РКС-10. Для этого требуется сделать совсем немногое. И что же? Ни в одном хозяйстве подготовкой сортировочных установок не занимаются.

Времени на ремонт техники и оборудование прочих средств механизации уборки картофеля осталось в обрез. Каждый упущенный день — ущерб делу. Между тем в Мариинском районе пока готово к работе лишь немногим более 30 проц. картофелеуборочной техники.

А. ЗАЙЦЕВ,
корр. «Кузбасса».

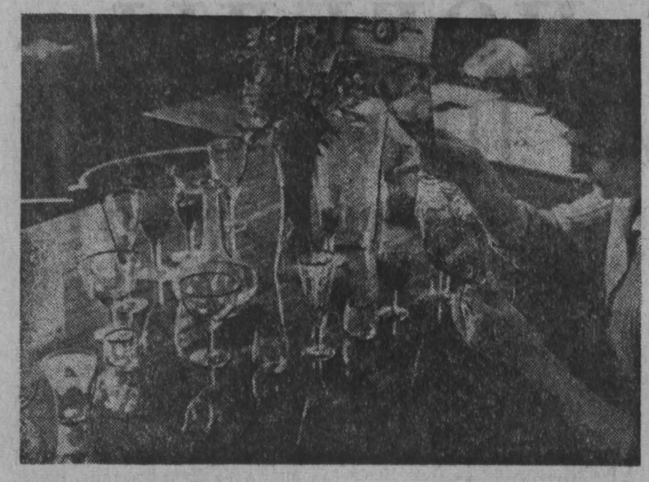

НА КУЗНЕЦКОМ СТЕКОЛЬНОМ идет обычный трудовой день. Постепенно, переходя из цеха в цех, рождается посуда, подкупающая простотой форм и мягкостью окраски.

НА СНИМКАХ (сверху вниз): Передовой бригадир отдела обработки Нина Головина. Выдувальщики сортовой посуды у стекловаренной печи. Вот она, удивительная продукция фиолетового и вишневого тонов.

Фото В. Дунаева.

ЭКОНОМИЧЕСКАЯ РЕФОРМА
Готовность. Опыт. Проблемы

ПРОВЕРКА ПРАКТИКОЙ

В нынешнем году шаги реформы стали особенно широкими: она охватила целые отрасли. Уже можно сделать некоторые обобщения, увидеть на практике, насколько эффективно использовали партийные, профсоюзные организации и хозяйственные руководители подготовительный период, все ли было сделано для того, чтобы встретить реформу во всеоружии.

Если говорить о тяжелой промышленности нашей области, то здесь опережающими темпами реформа идет в машиностроении. К трем ранее работавшим по-новому заводам с 1 января 1968 г. добавились еще 9 ведущих предприятий угольного, горного и электротехнического машиностроения, а со второго полугодия текущего года реформа проведена практически на всех машиностроительных заводах. Правда, приказы о переходе на новые условия и конкретные нормативы для образования фондов заводы получили сравнительно недавно. Поэтому делать выводы о производственных результатах преждевременно. Но проанализировать организационные изменения, посмотреть, если можно так выразиться, темп распространения реформы внутри предприятий, бесспорно, полезно и поучительно.

НОВЫЕ ПОКАЗАТЕЛИ

Известно, что при проведении реформы предприятие материально заинтересовывается в наиболее эффективном использовании выделенных ему основных и оборотных средств и в увеличении выпуска не продукции вообще, а именно той, которая нужна потребителям, имеет сбыт. Конкретные показатели, устанавливаемые отдельным предприятиям, различны, но экономический смысл их примерно одинаков.

Для наших машиностроительных заводов основными показателями, от которых зависит размер поощрительных фондов, приняты, во-первых, уровень расчетной рентабельности производства, во-вторых, темп роста реализации продукции (а на электротехнических — темп роста прибыли) по отношению к предыдущему году.

За каждый предусмотренный в плане процент уровня расчетной рентабельности и за каждый плановый процент роста прибыли (или реализации) по отношению к прошлому году начисляются по определенным постоянным нормативам фонд материального поощрения, фонд социально-культурных мероприятий и жилищного строительства и фонд развития производства. Чтобы заинтересовать предприятия в наиболее полном выявлении резервов и принятии напряженных планов, начисление фондов за перевыполнение плановых показателей производится в несколько пониженных размерах.

Небезынтересно отметить, что, несмотря на резкие различия в плановых темпах роста реализации продукции, в уровнях рентабельности, относительные размеры фонда материального поощрения на всех предприятиях предусмотрены примерно одинаковыми и составляют 9,5—11,2 процента от фонда зарплаты по заводу. Однако степень влияния отдельных факторов на размер фондов весьма не одинакова.

Если, например, на Прокопьевском заводе шахтной автоматики за выполнение плана по уровню рентабельности начисляется лишь 50 процентов суммы фондов (5,2 процента из 10,4), то на Киселевском машиностроительном, Кемеровском электротехническом — 80 процентов, и только 20 процентов — за плановые темпы роста.

На наших машиностроительных предприятиях темпы роста производства и реализации продукции не всегда в полной мере зависят от усилий коллектива и поэтому меняются в весьма значительных размерах. Уровень же рентабельности — показатель, не претерпевающий столь резких изменений. Следовательно, предприятия, у которых основная доля поощрительных фондов образуется от планового уровня рентабельности, будут иметь и более устойчивые факторы для их начисления.

ГДЕ ВЗЯТЬ ДЕНЬГИ!

Но дело, конечно, не только в том, каковы условия начисления фондов. Важно, чтобы при проведении реформы предприятие имело реальные источники средств для их образования. Ведь, как говорится, за красивые глаза никто дополнительных денег на поощрения не выделит, их можно получить, лишь увеличив прибыль от реализации своей продукции.

Как, например, сложилось положение на заводе «Электромашина»? В финансовом плане на 1968 г. имелось 343 тыс. руб., которые теперь должны были пойти на образование фонда материального поощрения. Это — 209 тыс. руб. премий ИТР и служащим (были в фонде зарплаты) и 134 тыс. руб. — часть прежнего фонда предприятия, направлявшаяся на премирование и оказание материальной помощи.

В новых же условиях расчетный фонд материального поощрения составил 683 тысячи руб. Чтобы получить недостающую часть средств, завод принял на себя дополнительный план по реализации продукции и снижению себестоимости. Соответственно план по прибылям заводу увеличили на 489 тыс. руб., из которых 90 процентов направили на образование фондов (340 тыс. — в фонд материального поощрения и 100 тыс. — в фонд культурно-бытового и жилищного строительства), а 10 процентов — в бюджет государства. Таким образом, начисляемые заводу фонды оказались полностью обеспеченными источниками средств.

А вот на Кузнецком машиностроительном заводе, Прокопьевском заводе шахтной автоматики резервов для принятия дополнительного плана по увеличению прибыли не изыскали. Поэтому рассчитанные по нормативам поощрительные фонды здесь обеспечены реальными источниками финансирования только на 70 процентов. Следовательно, даже при выполнении всех планируемых показателей эти заводы смогут выплачивать дополнительные вознаграждения трудящимся в текущем году в размерах, уменьшенных на 30 процентов.

Вот почему в период подготовки к реформе каждому коллективу необходимо тщательно изучить внутренние резервы, выработать конкретные пути, позволяющие принять повышенный план по прибылям.

УМЕЛО ИСПОЛЬЗОВАТЬ ЭКОНОМИЧЕСКИЕ РЫЧАГИ

Проведение реформы требует, чтобы на каждом предприятии еще в подготовительный период были четко разработаны системы планирования, учета и отчетности, соответствующие новым условиям, перестроена работа служб снабжения, сбыта, финансовых и других органов. Но этого мало. Наиболее сложная часть задачи заключается в создании такого механизма, такой системы внутризаводского хозрасчета, который обеспечил бы воздействие новых экономических рычагов не только на предприятие в целом, но и на все его отдельные звенья — от цеха, участка до рабочего места.

Можно с удовлетворением отметить, что на ряде наших заводов в решении этой задачи проявили много творчества, инициативы, грамотно распорядились расширяемыми правами. На заводе «Электромашина», например, ввели для цехов своеобразный показатель фондоотдачи. Его исчисляют как отношение товарной продукции (в утвержденных оптовых ценах для выпускающих цехов и в нормативной зарплате — для заготовительных) к стоимости основных и оборотных средств, закрепленных за цехом. Каждому цеху установлен норматив запасов сырья, материалов, незавершенного производства в кладовых цеха. (За состояние запасов на складах завода отвечают отделы технического снабжения и внешней комплектации). За выполнение планового показателя фондоотдачи инженерно-технические работники цеха получают премию в размере 5 процентов месячного оклада, а за каждый процент перевыполнения — еще по 2 процента.

Реализацией продукции коллективы цехов непосредственно не занимаются. Но выполнение заводом плана по этому важнейшему в современных условиях показателю во многом зависит от ритмичности работы цехов. Исходя из этого, ввели премирование цехового персонала и за ритмичность работы. За каждые сутки, когда выполняется график, начисляется премия: в выпускающих цехах 1 процент, а в заготовительных — 0,6 процента месячного оклада. Вместе с тем введено депремирование за выполнение суточного графика меньше чем на 50 процентов: для основных цехов 0,2, а для заготовительных — 0,6 процента месячного оклада.

Действует и система премирования за повышение качества продукции. Обязательным условием для начисления премий является выполнение цехом плана по товарной продукции, номенклатуре, снижению себестоимости. Если в этом коллективе зарплата растет быстрее, чем производительность труда, то премии, начисленные за фондоотдачу, ритмичность и качество, снижаются наполовину.

Главное достоинство действующей на заводе системы, думается, заключается в том, что она обеспечивает единство показателей, а следовательно, и единство интересов отдельных цехов и завода в целом в новых условиях.

Еще год—два тому назад руководителей Киселевского машиностроительного завода часто и справедливо критиковали за запущенность экономической работы, слабую постановку учета и хозяйственного расчета. Поэтому тем более отрадно, что сегодня здесь положение резко меняется. Несмотря на то, что указание о переходе на работу по-новому получено лишь в конце февраля, а нормативы — в марте, уже первого апреля по заводу был издан подробный приказ, которым определены не только организационно-технические мероприятия по выполнению повышенных плановых показателей, но и утверждены новые положения о хозяйственном расчете основных, вспомогательных цехов, отдельных участков, система взаиморасчетов и претензий цехов, введены в действие многочисленные положения о премировании рабочих, инженерно-технических работников и служащих, выработанные с учетом мобилизации усилий коллектива на выполнение новых задач, вставших перед предприятием.

Бесспорно, что подготовка этих документов требовала много усилий, внимательного анализа, изучения опыта других предприятий. И приказ мог появиться в короткий срок потому, что на Киселевском заводе этой работой занимались заблаговременно, вели ее целеустремленно, под постоянным контролем администрации, общественных организаций, при широком участии руководителей цехов и всего коллектива.

Показательно, например, что теперь учетной единицей для планирования и отчета о выпуске продукции в кузнечном, литейном и других цехах, участвующих в межцеховой кооперации, является комплект деталей на машину (машинокомплект). Отдельные детали цех-поставщик может включать в выполнение плана только тогда, когда они сделаны для восполнения потерь, допущенных по вине потребителя. Сдача таких деталей подтверждается актом и требованием цеха-потребителя, на убытки которого в данном случае относятся затраты. Товарная продукция всех цехов оценивается в оптовых ценах, разработанных по внутризаводской методике.

Хорошей школой овладения экономикой стали на заводе хозрасчетные комиссии, которые ежемесячно заслушивают отчеты начальников цехов о выполнении технико-экономических показателей, внимательно анализируют причины тех или иных отклонений, выносят свое заключение о премировании руководящего персонала цеха.

Поучителен опыт завода в организации индивидуального хозяйственного расчета — «лицевые счета повышения производительности труда, улучшения качества и снижения себестоимости на рабочем месте». Только в цехе № 3 такие лицевые счета имеют 40 станочников. Для них установлены лимиты затрат на инструмент, основные и вспомогательные материалы, действует система премий за экономию ресурсов.

Много сделано по совершенствованию низового планирования, организации хозрасчета и на других предприятиях. Причем, как это и бывает всегда в период творческих поисков, сейчас появилось на каждом заводе много своеобразного. Поэтому теперь особенно важно, чтобы руководители, экономисты систематически знакомились с положением на родственных предприятиях, быстрее перенимали все ценное.

Далеко не везде еще умело распорядились правом выбора системы стимулирования. Взять Прокопьевский завод шахтной автоматики. Здесь для руководителей, инженерно-технических работников и служащих основных цехов принят один показатель премирования — выполнение и перевыполнение плана по выпуску товарной продукции. Сверхплановое снижение себестоимости, повышение качества, фондоотдачи, ритмичность материально не стимулируются. В то же время некоторые цехи имеют ограниченный сбыт продукции, некоторые — ограниченные ресурсы. Для таких цехов, безусловно, правильнее было бы стимулировать не перевыполнение плана по товарной продукции, а улучшение экономических показателей при выполнении плана по номенклатуре. Иначе говоря, необходимо очень вдумчиво поработать над тем, чтобы системы премий максимально соответствовали конкретным задачам того или иного цеха, обеспечивали единство интересов отдельных производственных звеньев и предприятия в целом.

Нельзя умолчать и о непростительной медлительности, которую допускают в проведении этой работы на некоторых предприятиях. На Кузнецком машиностроительном заводе, в частности, до конца полугодия новые положения о премировании цехового персонала вообще не были утверждены.

Большую работу надо провести еще по разработке системы поощрения рабочих из фонда материального стимулирования. Правда, основная сумма премий рабочим и в новых условиях выплачивается из фонда заработной платы в основном по ранее действовавшим системам. Выплата же из поощрительных фондов — это дополнительный стимул. Его надо научиться использовать. Между тем на некоторых заводах положений о премировании рабочих из фонда материального поощрения за текущие результаты разработано очень мало, охватывают они узкий круг людей. А это как раз означает, что механизм действия новых экономических рычагов до рабочих мест доведен слабо.

На ленинск-кузнецком заводе «Кузбассэлемент», например, до последнего времени вообще не было разработано положений о текущем премировании рабочих из фонда материального поощрения. А ведь умелое применение премий, конечно, позволило бы значительно успешнее решать многие трудные вопросы.

Внимательного дополнительного изучения заслуживают разработанные на предприятиях положения о выплате вознаграждений по итогам года. Повсеместно их размер поставлен в зависимость от стажа работы на данном предприятии, право на получение годовых вознаграждений обусловлено строгим соблюдением трудовой и производственной дисциплины. Это правильно. Но думается, что на некоторых заводах излишне ограничили круг трудящихся, которые будут получать выплаты уже за первый год работы. На Кемеровском электротехническом заводе, к примеру, для основной массы трудящихся установили минимальный стаж работы на предприятии три года. При таких условиях вряд ли этот стимул будет в должной мере способствовать закреплению молодых рабочих.

ЗНАТЬ ЭКОНОМИКУ ПО СУЩЕСТВУ

Проведение реформы неизмеримо повысило требования к экономической подготовке кадров. Сейчас становится просто невозможным грамотно руководить предприятием, цехом, пользуясь только старыми административными методами.

Но, несмотря на то, что за последние годы экономической учебе у нас повсеместно уделялось, казалось бы, большое внимание, подготовка многих руководителей к работе в новых условиях оставляет желать лучшего. Видимо, в ряде случаев экономику изучали слишком поверхностно, так сказать, «в общем виде», мало занимались конкретным анализом, практическим разбором принципов планирования и стимулирования по новой системе. На ленинск-кузнецком заводе «Кузбассэлемент» даже главный бухгалтер оказался не в состоянии правильно об'яснить систему образования поощрительных фондов, установленных заводу. Руководитель другого солидного предприятия, в общем-то грамотный инженер, после неудачных попыток рассказать, что и как планируют заводу после реформы, откровенно признался, что экономические показатели для него до сих пор остаются «какими-то внутри чужими».

Нет необходимости доказывать, что за устранение этих крупных пробелов должны взяться со всей настойчивостью сами хозяйственные, технические руководители, партийные комитеты. Нужно твердо усвоить, что перевод предприятия на новые условия планирования и экономического стимулирования, расширение прав руководителей — это только предоставление возможностей для значительного улучшения работы. А чтобы эти возможности использовать, нужно в совершенстве овладеть экономическими рычагами, глубже понять механизм их действия, упорно учиться работать предприимчиво, с хозяйской инициативой. Тогда и отдача будет наверняка. Тогда и реальные производственные результаты будут такими, какие нужны и в интересах государства, и в интересах каждого коллектива.

Г. НАВАСАРДЯНЦ.

НА ОСНОВЕ ВЗАИМНОГО ДОВЕРИЯ

(Окончание. Начало на 1-й стр.).

государств. Правительство СССР вновь заявляет о полной солидарности советского народа с мужественной борьбой народа ОАР и других арабских государств против израильских агрессоров. Советский Союз вместе с другими государствами, выступающими на стороне справедливого дела арабских стран, подвергшихся агрессии, оказывал и будет оказывать ОАР всестороннюю поддержку и помощь политического и экономического характера, а также содействие в укреплении ее обороноспособности.

Стороны договорились о дальнейших совместных шагах по вопросам, относящимся к положению на Ближнем Востоке, в целях восстановления мира и безопасности в этом районе.

В коммюнике заявляется, что в ходе обмена мнениями по актуальным вопросам современного международного положения, национально - освободительного движения, укрепления всеобщего мира и безопасности народов стороны с удовлетворением отметили совпадение взглядов руководителей Советского Союза и Об'единенной Арабской Республики по важнейшим международным проблемам.

Стороны считают, что основной задачей, стоящей в настоящее время перед миролюбивыми странами, является усиление борьбы с империализмом и его агентурой, противодействие агрессивной политике империалистических сил.

Советский Союз и Об'единенная Арабская Республика выражают свою полную солидарность с героическим вьетнамским народом, решительно осуждают вооруженную агрессию США во Вьетнаме, которая создает опасное положение в Юго-Восточной Азии, усиливает международную напряженность.

Советский и египетский народы заявляют о своей полной поддержке народов Анголы, Мозамбика, «португальской» Гвинеи и других африканских территорий в их борьбе за избавление от колониализма, за свою свободу. Они клеймят позором расистскую политику, проводимую в Южной Африке и Родезии, и настаивают на том, чтобы все страны, на которые опираются расистские режимы, прекратили оказание военной, экономической и политической помощи Южной Родезии и ЮАР и выполнили решения ООН по этим вопросам. В ходе переговоров было подчеркнуто важное значение Организации африканского единства.

При обсуждении вопросов обеспечения всеобщего мира Советский Союз и Об'единенная Арабская Республика рассмотрели проблему разоружения и прекращения гонки вооружений. Они вновь подтвердили свою заинтересованность в скорейшем достижении соглашения о всеобщем и полном разоружении. Стороны выразили глубокое удовлетворение в связи с одобрением Генеральной Ассамблеей ООН Договора о нераспространении ядерного оружия.

Стороны считают, что новые предложения Советского правительства по вопросу о неотложных мерах по прекращению гонки вооружений и разоружению, содержащиеся в недавнем меморандуме правительства СССР, являются важной конструктивной инициативой.

Обменявшись мнениями о положении в Европе, Советский Союз и Об'единенная Арабская Республика выразили свою убежденность в том, что ликвидация остатков второй мировой войны на европейском континенте и обеспечение европейской безопасности имели бы большое значение для укрепления всеобщего мира.

В коммюнике сообщается, что во время переговоров были обсуждены вопросы дальнейшего развития отношений между Советским Союзом и Об'единенной Арабской Республикой. Обе стороны выразили глубокое удовлетворение развитием дружественного сотрудничества между двумя странами в политической, экономической и военной областях, а также рассмотрели ряд практических мер по дальнейшему расширению этого сотрудничества.

Обе стороны приветствовали установление и развитие дружественных связей между Коммунистической партией Советского Союза и Арабским социалистическим союзом ОАР.

Правительство ОАР выразило благодарность народу и правительству Советского Союза за огромную помощь и поддержку египетскому народу в укреплении и развитии экономики ОАР.

Встречи и беседы, состоявшиеся в Москве во время пребывания Президента ОАР Насера, говорится в заключение в коммюнике, представляют собой новый важный этап в деле расширения и углубления дружественных отношений, сложившихся между Советским Союзом и ОАР. Дружественные отношения между ОАР и СССР покоятся на прочной основе взаимного доверия.

(ТАСС).

«КУЗБАССУ» ОТВЕЧАЮТ

Вопросы, поставленные в корреспонденции «РЕКА ИНЯ МОЖЕТ БЫТЬ ПОЛНОВОДНОЙ», опубликованной 26 апреля, по мнению комбината «Кузбассуголь», заслуживает серьезного внимания.

Регулирование стока реки и строительство водохранилищ должно производиться на основе комплексного проекта, учитывающего нужды промышленности, в том числе и угольной, сельского хозяйства, рыбоводства, водоснабжения и канализации городов и рабочих поселков. Выполнение такого проекта целесообразно поручить специализированной проектной организации, имеющей опыт проектирования водохозяйственных систем, например, Казгидропроект.

Учитывая, что регулирование стока реки Ини затрагивает интересы многих отраслей народного хозяйства центральной части Кемеровской области, по нашему мнению, было бы целесообразно, чтобы заказчиком указанного проекта была межведомственная организация, которую может определить исполком областного Совета. (Комплексная схема регулирования стока р. Томи выполнялась по заказу плановой комиссии Западно-Сибирского экономического района).

Комбинат «Кузбассуголь» готов рассмотреть вопрос о долевом участии в строительстве сооружений по регулированию стока реки Ини при согласовании комплексного проекта.

М. ЕВДОКИМОВ, заместитель начальника комбината «Кузбассуголь».

В ПАРТИЙНЫХ ОРГАНИЗАЦИЯХ

Коммунисты на комсомольской работе

НОВОКУЗНЕЦК. Городской комитет партии провел собрание коммунистов, работающих в комсомольских организациях. Первый секретарь горкома ВЛКСМ тов. Вьюшин рассказал о делах и планах комсомолии Новокузнецка, остановился на проблемах партийного руководства. Комсомольские вожаки тт. Дорофеев (трест «Кузнецкжилстрой»), Моргунов (КМК), Ширяев (конвертерный цех Запсиба) и другие поделились опытом работы, высказали ряд существенных претензий в адрес первичных партийных организаций, внесли ценные предложения, направленные на улучшение комсомольской работы.

Решено один раз в квартал созывать совещания молодых коммунистов, работающих в комсомольских организациях.

А. ЗАХАРОВ.

День пропагандиста

ТИСУЛЬ. У пропагандистов района стало правилом собираться вместе после окончания учебного года, чтобы подвести итоги своей работы, наметить планы на будущее. Недавно состоялась очередная встреча. Ее участники говорили о том, что следует быстрее вводить в школах и семинарах зачетную систему, приучать слушателей делать конспекты первоисточников. Секретарь парткома Берикульского рудника Н. С. Дроздов отметил, что неважно еще работают кабинеты политпросвещения и методсоветы. Им нужна помощь областного Дома политпросвещения.

Лучшим пропагандистам — А. Я. Журавлеву, В. В. Воинову, Н. В. Репину, И. М. Марченко были вручены Почетные грамоты и памятные подарки.

В. ГОНЧАРОВ.

Летним вечером

ПРОКОПЬЕВСК. Жителей улицы Урицкого привлекает летняя агитплощадка. Она строилась с их помощью.

Вечер. Сюда спешат горняки, члены их семей. Лекция «Космос радирует: «Бога нет!». Прочитал ее один из лучших лекторов шахты «Коксовая-1» Николай Иванович Кочедыков. Затем было сделано сообщение о правилах уличного движения. В беседе использовался местный материал, приводились конкретные факты.

В. ЧУБУКОВ.

Слово к людям

КЕМЕРОВО. В Кировском районе 15 агитплощадок. Они красочно оформлены, радиофицированы. Партийные и хозяйственные руководители района и предприятий принимают активное участие в их работе. На агитплощадках перед жителями выступили руководители промышленных предприятий — директор Кемеровской ТЭЦ И. Д. Олейник, председатель постройкома треста «Кемеровопромстрой» А. А. Уйманов. Лекции о международном положении читает инструктор райкома партии А. А. Звонарев.

В. ДЯГИЛЕВ.

НА СТРОЙКАХ ЛЕГКОЙ ПРОМЫШЛЕННОСТИ

ИЮЛЬ ТРУБИТ ТРЕВОГУ

ПЕРВУЮ очередь Беловской трикотажной фабрики намечали пустить в текущем году. Однако работы здесь ведутся так медленно, что этот срок находится под угрозой срыва...

На строительстве котельной трикотажки, которая должна быть готова к началу отопительного сезона, работы почти прекращены, так как нет основного оборудования, в том числе деаэраторных баков, большинства насосов, экономайзера, батарейного циклона, газоочистки и дымососа. Не хватает также газоходов и воздуховодов.

— Если оборудование поступит позже первой половины июля, котельной не будет, — заявляет начальник прорабского участка ШМУ-5 И. И. Белоусов. — Дирекцию строящегося предприятия это почему-то мало беспокоит. На деаэраторные баки нам не выданы даже чертежи...

Еще более тревожная картина в главном корпусе. Несмотря на то, что основная часть технологического оборудования первой очереди уже поступила, монтаж его не ведется, так как не готовы фундаменты и полы. Причина одна: у генподрядного Беловского стройуправления № 1 не хватает людей. Для завершения работ требуется добавить сюда по меньшей мере 150 строителей. Из-за этого стоят без дела почти месяц механо- и электромонтажники, а оборудование лежит под открытым небом.

Мы встретились с начальником БСУ-1 В. П. Волковым, чтобы узнать, что же предполагается сделать для ускорения темпов на главном корпусе.

— Какое тут ускорение? — удивился он. — Сегодня мы снимаем с трикотажной фабрики целую бригаду и направляем ее на сооружение водопровода... А что делать? Ведь наше управление является генподрядчиком сразу на трех пусковых об'ектах. Помимо трикотажной фабрики и водопровода, мы должны сдать еще и среднюю школу в Новом Городке.

Особую тревогу вызывает строительство городских очистных сооружений, имеющих прямое отношение к трикотажной фабрике. Оно задерживается из-за некоторых неувязок в проекте. Дело в том, что проект был разработан почти 10 лет назад, и за это время в нем многое морально устарело. Мощность очистных сооружений по первоначальному варианту такова, что она не обеспечит нейтрализации сточных вод от центральной части города, который сильно вырос за последние годы. Работа же трикотажной фабрики, имеющей красильный цех, вообще не была учтена.

Первая очередь очистных сооружений должна вступить в действие через четыре месяца, однако проект до сих пор не изменен и не пересчитаны сметы, не выдана техническая документация на электроснабжение, КИП и автоматику, не определена пропускная способность второй очереди. Руководители треста «Кузбассжилстрой» уже полгода бьют тревогу, ведут переписку с заказчиком — уксом облисполкома, но положение на строительстве очистных сооружений не улучшается.

План освоения средств на об'ектах трикотажной фабрики систематически недовыполняется. В результате из выделенных на полгода 1 миллиона 157 тысяч рублей капиталовложений использовано немногим более половины. Сорван план и строительно-монтажных работ.

Дирекция строящейся фабрики приступила к комплектованию штата рабочих и служащих. Недавно было принято и направлено на учебу в Москву, Ишимбай и Верещагино около 100 человек. Это в основном швеи-мотористки, вязальщицы и красильщицы. Алма-Атинское пусконаладочное управление обязалось обучить к концу года еще 300 человек. Всего же для первой очереди фабрики требуется 781 человек, и укомплектовать оставшиеся вакансии будет необычайно трудно, так как предприятие не располагает фондом жилья и детскими учреждениями. Нет квартир и для 20 специалистов, прибытие которых ожидается в ближайшее время.

Дирекция фабрики уже второй год ставит вопрос о выделении средств на строительство хотя бы одного жилого дома, но дело с мертвой точки не сдвинулось. Хотя известно, что нет жилья — не будет подписан акт о вводе фабрики в строй.

Не вступит в эксплуатацию трикотажка и в том случае, если не будет закончена прокладка городского водопровода, пуск которого в этом году также под сомнением.

В общем, судьба трикотажной фабрики представляет сейчас задачу со многими неизвестными. В этом смысле июль должен стать решающим месяцем, иначе будет поздно. Руководители Главкузбасстроя должны, наконец, ясно ответить на вопрос: быть ли в текущем году беловскому трикотажу?

Н. ДОМОЖИРОВ, корр. «Кузбасса».

г. Белово.

ДВОРАМ И УЛИЦАМ — ЗЕЛЕНЫЙ НАРЯД

По письмам читателей

«Идешь по улице, богато одетой в зеленый наряд, и думаешь: памятник бы поставить при жизни энтузиастам, чьими руками выращены деревья, кустарники, сделаны клумбы и посажены цветы!». Эти строки взяты из письма А. Петунина из г. Новокузнецка. Хорошие строки! Людей, делающих все, чтобы наши улицы, дворы, скверы стали чистыми и нарядными, у нас немало.

Совсем недавно территория возле дома по улице Мичурина, 7-а, в г. Кемерове напоминала свалку: строительный хлам и ни одного кустика. Жительница этого дома Клавдия Яковлевна Мещерякова побывала в домоуправлении № 4 горжилуправления. Там ее предложение — благоустроить двор — одобрили, но не больше: ни саженцев, ни цветов не дали. Тогда она пошла по квартирам. Всех обошла, со всеми жильцами переговорила. И добилась своего. Появились саженцы, цветы на клумбах, была посеяна многолетняя трава... Трудились и взрослые, и ребятишки. Двор преобразился.

Зеленый двор... Всего два слова. А сколько надо вложить труда, чтобы сделать его таким!

— Члены домового комитета № 2 по переулку Ушакова, — рассказывает М. Дюкова из Кировского района областного центра, — заботятся о своем дворе, можно сказать, круглый год. Осенью высадили саженцы сирени, вишни, яблони. Зимой Серафима Васильевна Ерошкина с помощью школьников достала опилки, присыпала ими саженцы. А заботы о выращивании цветов ложатся на председателя секции цветоводов М. Я. Кухаркину. Домовому комитету постоянно оказывают помощь руководители ЖКО и домоуправления С. Т. Леликов, О. А. Иванова. Совместными усилиями во дворе оборудованы агитплощадка, спортивная площадка и карусель.

Однако зачастую работники домоуправлений занимают позицию стороннего наблюдателя. Супруги Филипповы из Кемерова сообщают о том, что возле их дома поднялись три яблони-полукультурки, три вишни, несколько кустов сирени и шиповника, цветы. Одним словом, небольшой сад. Но соседка по квартире не дает его поливать: где-то поблизости ее погреб. А вдруг вода проникнет в него? — опасается она. Сад на грани гибели. Ходили Филипповы к домоуправу, в ЖКО Кемеровского коксохимзавода, в чьем ведении находится дом, но пока никто из них не сказал решительного слова в защиту зеленого уголка.

Судя по письмам читателей тт. Курникова, Бескоровайного и других, домоуправление № 1 Кемеровского горжилуправления совершенно не занимается благоустройством. Вот несколько фактов: половину двора возле дома по проспекту Ленина, 50, занимает строительный хлам; около дома 26-а по ул. 50 лет Октября картина еще хуже — двор завален мусором и не высажено ни одного кустика; по Красноармейской, 121, зеленые насаждения уничтожают, а домоуправление словно не замечает этого.

И таких фактов хоть отбавляй. Несколько лет жильцы дома № 3 по улице Калинина просят благоустроить двор, предлагают свою помощь, но хозяйственники завода «Кузбассэлектромотор» дальше обещаний не идут. Неблагоустроена и территория возле дома № 119 по Советскому проспекту.

Многие читатели высказывают претензии (и справедливые!) в адрес районных и городских исполкомов. Слишком робко они выступают в защиту зеленого друга, недостаточно уделяют внимания вопросам благоустройства. «В Белове, в поселке Новый Городок, несколько лет назад был заложен парк. Мы ходили и радовались, — пишет т. Дериглазов, — что недалек тот день, когда у нас будет прекрасный сад. Но наши надежды не оправдались: в настоящее время деревья ломают, выкапывают, здесь уже пасутся козы и коровы. Короче, сад стал не местом отдыха, а превращен в пастбище. Рядом с садом сделали водоем. Заполнили его водой, а мусор с будущего дна не убрали. Разве можно купаться в таком водоеме? А ведь сооружали его для этих целей. Обо всем этом мы ставили в известность горисполком, там пообещали разобраться и принять меры. Но так и не собрались».

Каждую весну идут дебаты: обрезать или нет тополя? Всем известна ценность этого дерева: богатая лиственная крона выделяет много кислорода и хорошо защищает от газа и пыли. А каково к нему отношение?

«Во дворе дома № 129 по ул. Красноармейской, — пишет А. Троицкий, — позапрошлой весной молниеносно срубили три красавца-тополя. Зачем? Оказывается, деревья помешали связистам. А ныне провод провели вдали от бывших тополей. Недавно пали еще два полувековых тополя. Центральный райисполком будто и не знает об этом. Аналогичная история получилась с громаднейшими деревьями возле стоматологической поликлиники. Вырубили, обещали посадить деревья других пород. Но никто и пальцем не шевельнул».

Мнение тов. Троицкого разделяет и тов. Коротков из г. Ленинска-Кузнецкого. «Зачем обрезать тополь там, где в этом нет никакой необходимости?», — спрашивает он.

Еще есть люди, которые не только не принимают участия в общем деле, но даже губят его плоды. Так, в Кемерове по проспекту Ленина, 37, двор был благоустроен. Шелестела листва на деревьях, зеленела травка на газонах. «А сейчас эта территория превращена в пустырь: газоны вытоптаны, деревья ломают, — пишет кемеровчанин Н. Китов. — Кто так поступает? Разумеется, сами жильцы. Иногда видишь, как родители ведут за руку ребенка и идут по газону. Вряд ли у такого ребенка будет любовь к природе и всему прекрасному».

Интересное письмо получено от т. Ефимова из г. Юрги. «Недавно мне пришлось побывать в новосибирском Академгородке, — пишет он. — Это чудесный город-сад! Фруктовые аллеи и масса цветов. Характерно, что каждый местный житель — блюститель порядка и чистоты. Мне пришлось наблюдать такую картину. Мужчина сорвал ветку черемухи. И тут же к нему подошла местная жительница, пристыдила и сказала: «У нас здесь цветов не рвут. Цветы можете купить в магазине». Факт, казалось бы, незначительный, но за этим поступком женщины стоит большая любовь к красоте, к своему городу. Если бы у нас все так поступали!».

Есть еще одна проблема, которую поднимают читатели в своих письмах в редакцию: не во всех городах можно купить саженцы фруктовых пород и цветочную рассаду. Причины? Мало плодопитомников и специализированных магазинов. Заботу об их создании должны взять на себя общества мичуринцев, крупные промышленные предприятия, совхозы.

Лицо города, поселка, села... Дело каждого жителя проявлять постоянную заботу о нем. Сделаем все для того, чтобы каждый уголок нашей земли стал еще красивее, наряднее.

П. АНТИПОВ.

ЗАКРЫЛСЯ ПЛЕНУМ ЦК ПОРП

ВАРШАВА, 10 июля. (ТАСС). XII пленум ЦК ПОРП, обсудив вопросы подготовки к V с'езду партии, закончил вчера свою работу. По первому пункту повестки дня — утверждение тезисов ЦК к с'езду — выступило 30 человек. С заключительной речью на пленуме выступил первый секретарь ЦК ПОРП Владислав Гомулка.

Пленум единогласно утвердил тезисы ЦК к V с'езду ПОРП.

Пленум принял единогласно решение созвать 11 ноября 1968 года в Варшаве V с'езд партии со следующей повесткой дня:

1. Отчет Центрального Комитета и задачи по укреплению и дальнейшему развитию Польской Народной Республики.
2. Отчет центральной ревизионной комиссии.
3. Выборы Центрального Комитета и центральной ревизионной комиссии.

Центральный Комитет установил также нормы представительства и порядок выборов делегатов на V с'езд партии.

Пленум рассмотрел организационные вопросы. Пленум удовлетворил просьбу Эдварда Охаба и освободил его от обязанностей члена Политбюро ЦК по состоянию здоровья.

В связи с уходом на пенсию пленум освободил Владислава Виха по его просьбе от обязанностей секретаря ЦК.

Пленум ЦК ПОРП избрал членом Политбюро секретаря ЦК Болеслава Ящука. Кандидатом в члены Политбюро и секретарем ЦК избран Мечислав Мочар.

КУВ ДЕ МЮРВИЛЬ — ПРЕМЬЕР-МИНИСТР ФРАНЦИИ

ПАРИЖ. (ТАСС). Премьер-министр Помпиду вручил президенту де Голлю заявление об отставке правительства, и отставка была принята. В соответствии с конституцией, все министры правительства коллективно подают в отставку в связи с избранием нового состава Национального собрания.

Здесь официально об'явлено, что президент де Голль назначил новым премьер-министром Франции Морнса Кув де Мюрвиля.

ЗАЯВЛЕНИЕ АНТОНИО ГАРСИА ПОНСЕ

КАРАКАС, 10 июля. (ТАСС). «Вернувшись на родину, я обращаюсь к советскому народу со словами братского привета и благодарю его за солидарность с борьбой нашего народа за свое освобождение», — заявил видный прогрессивный деятель Венесуэлы Антонио Гарсиа Понсе в беседе с корреспондентом ТАСС.

В 1963 году Антонио Гарсиа Понсе был арестован и брошен в тюрьму «Модело» в Каракасе. Почти 4 года провел венесуэльский патриот в застенках. Под давлением мировой общественности власти вынуждены были освободить Антонио Гарсиа Понсе из тюрьмы. Однако приговор о тюремном заключении был заменен высылкой из страны. На днях после 18-месячного пребывания в эмиграции Антонио Гарсиа Понсе вернулся в Венесуэлу.

Антонио Гарсиа Понсе заявил, что пребывание в СССР еще больше убедило его в том, что «социализм и коммунизм — единственный путь для преодоления народами отсталости и нищеты».

УДАРЫ ПАТРИОТОВ

ХАНОЙ, 10 июля. (ТАСС). Вчера командование Народных вооруженных сил освобождения Южного Вьетнама опубликовало коммюнике о боях с американскими войсками в районе Кхесани. В коммюнике, переданном Вьетнамским информационным агентством, со ссылкой на агентство Освобождение, говорится, что в результате боев, продолжавшихся более пяти месяцев, были полностью сорваны планы американского командования в Северном Куангчи, что привело к выводу американских войск из Кхесани.

В ходе боев под Кхесанью было выведено из строя около 17.000 солдат и офицеров противника, сбито и уничтожено 480 американских самолетов и вертолетов. Бойцы НВСО уничтожили много танков и бронемашин.

РЕСПУБЛИКА ВЕРХНЯЯ ВОЛЬТА. Базар в столице Уагадугу.

Фотохроника ТАСС.

МЕЖДУНАРОДНАЯ ЖИЗНЬ

РАДИКАЛИЗАЦИЯ ПРАВЫХ РАДИКАЛОВ

ПЕРВЫЙ летний месяц в Федеративной республике ознаменовался серией реваншистских шабашей, в которых приняли участие многие тысячи людей. Вожаки с коричневым прошлым на этих сборищах вновь выдвигали территориальные притязания к социалистическим странам, и в первую очередь к Польше, Чехословакии, Советскому Союзу.

В Кельне, например, д-р Егерт, оратор землячества «Померания», цинично вещал, что его организация — «политический боевой союз за восстановление имперских границ 1937 года». Перед 10 тысячами участников сборища в кельнском спортивном зале Хофман договорился до того, что «депутаты от землячества фактически являются правительством Померании в изгнании». Подобный же характер носил митинг реваншистов в главном городе земли Баден — Вюртемберг Штутгарте.

Нельзя сказать, что боннское правительство и партии «Большой коалиции» остались безучастными к этим крупным акциям реваншистов. Федеральный канцлер Кизингер, который не устает заверять в том, что в ФРГ-де «нет реваншистов», направил свои «сердечные приветы» в Кельн и Штутгарт. Этим самым он еще раз подчеркнул, что федеральное правительство не признает ни границы по Одеру — Нейсе, ни существования ГДР.

«Пришло время, когда больше нельзя проходить мимо изгнанных», — сказал Хассель, министр по делам перемещенных лиц.

Руководство социал-демократической партии старается не отстать от своих партнеров по коалиции. Оно тоже направило поздравительные телеграммы реваншистам и даже делегировало своего министра Венера в Штутгарт.

Разгул милитаристов в Штутгарте, Кельне и других западногерманских городах явился доказательством того, что правый радикализм в ФРГ ведет к неофашизму. И прежде всего это выражается в росте активности неонацистской НДП. Господа таддены после успеха на выборах в земельные парламенты считают, что их час настал. НДП открыто использует реваншистские организации в своих целях и не скрывает, что их программные требования совпадают.

Во многих странах пристально следят за тем, что происходит в боннском государстве. «Радикализацией правых радикалов», — называет этот процесс английская газета «Санди экспресс», которая подчеркивает постыдную роль западногерманского правительства, потворствующего неонацистам своей политикой непризнания существующих границ в Европе.

Х. ЛЕОНХАРДТ, немецкий публицист. (АПН — Панорама ГДР). Берлин.

(По телефону).

БЕСЕДЫ С АБИТУРИЕНТАМИ

КОМПАС ДЛЯ ФИЗИКОВ

Будущих абитуриентов, безусловно, интересуют требования, пред'являемые к поступающим в институт. В самых общих чертах на это можно ответить так: прежде всего — знание основных законов физики, умение, исходя из этого знания, об'яснить то или иное явление, хорошо представлять себе физические основы некоторых производственных процессов.

На протяжении ряда лет я принимал вступительные экзамены по физике в Кузбасском политехническом институте и могу поделиться своими впечатлениями. Мои замечания будут касаться только самых существенных пробелов в знаниях учащихся. Прежде всего — это непонимание того факта, что каждая физическая теория приближенна, имеет границы применимости.

Попробуйте, например, используя закон Гей-Люссака, подсчитать об'ем газа при температуре —273° С. Вы получите абсурдный результат: об'ем газа равен нулю. Это произошло потому, что газы перестают подчиняться закону Гей-Люссака значительно раньше, чем будет достигнута такая температура.

Из классической динамики наибольшую трудность для абитуриента представляет третий закон Ньютона. Для того, чтобы уяснить сущность этого закона, прежде всего попытайтесь ответить на следующий вопрос: под напором полярных льдов борт ледокола лопнул. Какая из сил была больше — сила воздействия льдов на ледокол или ледокола на лед?

Подавляющее большинство поступающих в институт уверенно формулирует законы Архимеда и Паскаля для газов и жидкостей. Но эта уверенность исчезает, когда их просят об'яснить некоторые явления, связанные с этими законами, или предсказать результат, например, такого мысленного эксперимента: под стеклянным колпаком на чувствительных весах уравновешены железная гиря и деревянный шар. Затем из-под колпака выкачали воздух. Нарушится ли равновесие весов?

Из раздела «Электричество» слабо усваиваются понятия напряженности и потенциала электрического поля, абитуриенты нечетко разбираются в графике закона Ома для полной цепи. Но самым трудным оказывается закон Ленца.

Пусть в опыте Фарадея северный полюс прямого магнита приближается к катушке. Закон Ленца гласит, что магнитное поле индукционного тока должно противодействовать причине, вызвавшей появление этого тока. Такой причиной в данном случае является движение магнита. Воспрепятствовать этому можно лишь при условии, что ближайший конец катушки будет северным полюсом. При удалении магнита из катушки необходимо возникновение южного полюса, чтобы «задержать» магнит. Так закон Ленца об'ясняет наблюдаемое в опыте Фарадея отклонение стрелки гальванометра в противоположные стороны от нулевой отметки.

Предположим, что в описанной выше ситуации на ближайшем к магниту конце соленоида возник бы не северный, а южный полюс. В этом случае между катушкой и магнитом имело бы место не отталкивание, а притяжение. Без всякой затраты внешней работы магнит получил бы непрерывное ускоренное движение, но это несовместимо с законом сохранения энергии. Таким образом, закон Ленца является следствием закона сохранения энергии, и индукционный ток может двигаться только так, как этого требует закон Ленца.

Из раздела «Оптика» наиболее слабые ответы приходится слышать о построении изображений в собирающей линзе.

Особое внимание надо уделить решению задач. Необходимо твердо усвоить, что здесь надо придерживаться следующего порядка: 1. Получение ответа в общем виде; 2. Приведение данных в задаче физических величин к одной системе единиц; 3. Выполнение численного расчета. Задачи, рассматриваемые в курсе средней школы, можно разбить на ряд своеобразных групп, причем распределение задач по этим группам надо производить не по принадлежности к тому или иному разделу физики, а совсем из других соображений. Поясню эту мысль примером. Рассмотрим две задачи.

1. При внешнем сопротивлении, равном R_1 ом, по цепи идет ток i_1 ампер. Если внешнее сопротивление сделать равным R_2 ом, величина тока сделается равной i_2 ампер. Найти электродвижущую силу и внутреннее сопротивление источника тока.

2. Собирающая линза дает на экране изображение лампы, увеличенное в два раза. Когда линзу подвинули на 36 см ближе к экрану, то она дала изображение вдвое уменьшенное. Найти фокусное расстояние линзы.

На первый взгляд кажется, что между этими задачами ничего общего нет. Но как первая, так и вторая задачи решаются одним и тем же приемом, а именно при помощи составления системы двух уравнений. Таким образом, каждая из групп включает в себя задачи, которые решаются одним и тем же методом. Разумеется, эта классификация не претендует на универсальность, однако, учащийся, усвоивший эту идею, несомненно, будет (при соответствующей тренировке) в более выгодных условиях, чем его товарищ, который в громадной массе разнообразных задач не видит, что многие из них родственны.

Первый ученик даже при беглом ознакомлении с задачей, не вдаваясь в детали, сможет в общих чертах «нащупать» решение ее.

Приведу еще пример двух «похожих» друг на друга задач: 1. Груз в 50 кг поднят при помощи каната вертикально вверх в течение 2 сек. на высоту 10 м. Определить силу натяжения каната, если движение груза было равномерно ускоренное.

2. Трамвай весом 19,6 т движется по выпуклому мосту со скоростью 32,4 км/час. Радиус кривизны моста равен 30 м. Определить, с какой силой давит трамвай на середину моста при своем движении.

Задачи, как видно, принадлежат разным разделам физики. Решение первой задачи начнем со следующих рассуждений: движение тела ускоренное, значит, на него действует сила, определяемая вторым законом Ньютона. Замечаем, что эта сила является равнодействующей. Заменив ее через составляющие, найдем интересующую нас силу. Решение второй задачи начинается с аналогичных рассуждений (только в данном случае на трамвай действует сила центростремительная) и ничем не отличается от решения первой задачи.

Познакомьтесь с текстами нескольких задач, которые в этом году будут включены в экзаменационные билеты:

1. Шарик, вес которого P, подвешен на нити и отведен в сторону так, что нить с первоначальным направлением составляет прямой угол. Затем шарику предоставляют возможность качаться. Определить натяжение нити в момент прохождения шарином положения равновесия.

2. Найти плотность ртути при 100° С.

3. Какого сопротивления проводник надо включить во внешнюю цепь генератора с электродвижущей силой 230 вольт и внутренним сопротивлением 0,1 ома, чтобы напряжение на его зажимах оказалось равным 220 вольт. 4. В осветительную сеть с напряжением 220 вольт включены последовательно две лампы, каждая из которых рассчитана на напряжение 110 вольт. Найти напряжение на каждой лампе в двух случаях: а) лампы имеют одинаковую мощность; б) лампы имеют разную мощность. Второй случай рассмотреть качественно. 5. С какого расстояния был сделан фотографический снимок дерева высотою 5 м, если его изображение 1 см, а главное фокусное расстояние об'ектива фотоаппарата 50 мм.

Таким образом, на экзамене в первую очередь будет проверяться «физическое» мышление будущего студента. Поэтому необходимо обратиться к дополнительной литературе, не забывая, конечно, о стабильном учебнике.

Э. БРУТАН, кандидат физико-математических наук, доцент Кузбасского политехнического института.

СПОРТ * СПОРТ * СПОРТ * СПОРТ * СПОРТ * СПОРТ * СПОРТ * СПОРТ * СПОРТ * СПОРТ * СПОРТ * СПОРТ

ПОБЕДИТЕЛЬ—ДРУЖБА

Кемеровский стадион «Химик» стоит на Новоградской улице. 18 февраля этого года, когда отмечалась 20-я годовщина подписания Договора о дружбе между Венгерской Народной Республикой и Советским Союзом, в репортаже об этой улице я, сожалея, писал о том, что хоккей с мячом непопулярен в Венгрии (наш «Шахтер» мог бы показать свое мастерство). А вот что касается футбола... Это многоточие, словно мечта каждого болельщика о встрече «Кузбасса» и венгерских футболистов. Но не зря говорят, что для дружбы расстояние — не помеха. И вот 10 июля футболисты шальготарьянского клуба «Шахтер» из Новоградской области вышли на зеленое поле стадиона на Новоградской улице Кемерова.

За сорок минут до начала матча друзья из Венгрии совершили приятный ритуал — поставили свои подписи на футбольном мяче из Венгрии. Его подарили редакции газеты «Кузбасс» коллеги из новоградской областной газеты, когда там гостила партийная организация нашей области. И вот черно-белый мяч украсила надпись: «ВНР «Шахтер» г. Шальготарьян — СССР «Кузбасс» г. Кемерово, 10 июля 1968 года. Переходящий приз газеты «Кузбасс» победителю турнира «Кожаный мяч». Венгры с удовольствием расписались, а потом свои подписи поставили и футболисты из «Кузбасса». Теперь венгерский сувенир будет почетным трофеем лучшей команды области в столь популярных у мальчишек футбольных сражениях.

...А на футбольное поле под приветственный шум переполненных трибун выходят команды. Звучат государственные гимны Венгерской Народной Республики и Советского Союза. С дружеским приветом к гостям обращается первый секретарь горкома КПСС В. В. Листов, а затем слово берет руководитель спортивной делегации, член ЦК Венгерской социалистической рабочей партии Йожеф Потхорник. Ему не нужен переводчик — товарищ Потхорник хорошо говорит по-русски:

— ДОРОГИЕ ТОВАРИЩИ! МЫ ПРИВЕЗЛИ ВАМ ГОРЯЧИЙ ПРИВЕТ ТРУДЯЩИХСЯ ГОРОДА ШАЛЬГОТАРЬЯНА НОГРАДСКОЙ ОБЛАСТИ! СВОЙ ПРИЕЗД К ВАМ МЫ РАСЦЕНИВАЕМ КАК ДАЛЬНЕЙШЕЕ УКРЕПЛЕНИЕ ДРУЖЕСКИХ СВЯЗЕЙ, КОТОРЫЕ УСТАНОВИЛИСЬ МЕЖДУ НАШИМИ ОБЛАСТЯМИ. ПУСТЬ ЖИВЕТ И КРЕПНЕТ ДРУЖБА МЕЖДУ НАШИМИ СТРАНАМИ, СОВЕТСКИМ И ВЕНГЕРСКИМ НАРОДАМИ!

Цветы, которые преподносят футболистам, сразу же, по традиции, обретают новых хозяев — болельщиков. Алые букеты летят на трибуны как знак признательности венгерских друзей за теплые чувства и гостеприимство.

Первые удары по мячу делают форварды «Кузбасса». И сразу же завязывается интересная, острая, корректная борьба. Предварительной разведки не было — словно на поле не совершенно незнакомые клубы, а старые, хорошо знающие друг друга соперники.

Несколько острых моментов создает на первых минутах у ворот «Кузбасса» Ференц Хорват. Словно убедившись в прочности оборонительных линий команд-соперников, нападающие переходят к методическому обстрелу ворот издалека. В игру вступают вратари Иштван Секе и Г. Шершевский.

Иштван Секе «не смотрится» на фоне вратарских ворот — он небольшого роста, худощавый. Но первое впечатление отбрасываешь в сторону сразу, как только возникает острый момент. Отличная реакция, умелый выбор места, чисто вратарская цепкость Иштвана не раз вызывали дружные аплодисменты болельщиков.

Первая половина игры проходит в обоюдных атаках, и, пожалуй, трудно отдать предпочтение какой-либо из команд. Каждая из них ищет свой путь к победе. Венгры используют быстрого Лайоша Крышко, который совершает несколько молниеносных рейдов по левому краю. На правом фланге защиту «Кузбасса» пытается пройти Ференц Иек. Умело начинает комбинации «диспетчер» гостей Миклош Голди.

Наши ребята ведут наступление, используя центр, но только до тех пор, пока на поле не выходит один из самых молодых нападающих «Кузбасса» — В. Шель. Команда сразу заиграла более широко, быстро. А левый фланг, где играет Шель, стал самым «горячим» местом. На 50-й минуте Шель пробивается сквозь венгерскую защиту, отбрасывает мяч А. Завьялкину, и тот очень несильно бьет в правый, дальний от Иштвана Секе угол. «Шахтер» начинает с центра.

Гол словно подхлестывает гостей. Они начинают длительный штурм ворот «Кузбасса».

И тут нельзя не сказать еще об одном игроке венгерской команды. Бела Табори, заменив одного из товарищей, стал приятным сюрпризом для болельщиков, которые ценят в футболе тот боевой задор, искрометное чувство импровизации, которые и приводят к желанному мигу — взятию ворот. И хотя доставать мяч из сетки ворот на этот раз пришлось Г. Шершевскому, кемеровские болельщики дружно аплодировали полюбившемуся им Беле Табори. Последние минуты встречи проходили при его участии в самых острых моментах. На долю Табори пришелся и последний удар. Красиво, головой в падении пытался он поразить ворота и принести победу шальготарьянскому «Шахтеру», но мяч прошел в нескольких сантиметрах от штанги.

Так со счетом 1:1 и закончился этот первый международный матч в Кемерове. Пожалуй, этот счет символичен: в таких встречах нет выигравших и проигравших, победитель один — дружба.

Венгерским футболистам осталось провести в Кузбассе два матча. Их ждут болельщики Новокузнецка и Междуреченска.

Ю. ФЕДОРОВ.

НА СНИМКАХ: выступает руководитель венгерской делегации Иожеф Потхорник; вот он, почетный трофей победителей турнира «Кожаный мяч»; Г. Шершевский ликвидирует острый момент.

Фото П. Костюкова.

СПАССКИЙ ПРОДОЛЖАЕТ НАСТУПАТЬ

СТОКГОЛЬМ, 10 июля. (ТАСС). И третья партия полуфинального матча претендентов на первенство мира по шахматам Спасский — Ларсен обещает успех советскому гроссмейстеру.

На этот раз на доске возник один из вариантов сицилианской партии.

Ларсен (черные) пытался обострить игру и начинал малообоснованные атаки на ферзевом и королевском флангах, причем на последнем пожертвовал даже пешку. Спасский без труда отразил угрозы датского гроссмейстера, сохранил пешку и перешел к активным действиям в центре. Черные оказались в трудном положении. К тому же Ларсен попал в сильный цейтнот.

Спасский записал 41 ход. Партия будет доигрываться в четверг. В отложенной позиции у советского гроссмейстера явное преимущество. Над датчанином нависла угроза третьего поражения подряд.

Шведская печать широко освещает матч в Мальме. Газета «Дагенс нюхетер», являющаяся крупнейшей газетой Швеции, имеет специального корреспондента в Мальме. Газета регулярно помещает подробные отчеты с анализами партий.

Сегодня из Мальмы сообщается, что на третьей встрече присутствовал экс-чемпион мира, гроссмейстер Василий Смыслов.

КОРЧНОЙ ЗАХВАТЫВАЕТ ИНИЦИАТИВУ

Чтобы закрепить свой успех в полуфинальном шахматном матче претендентов на первенство мира, Виктору Корчному нужно было в среду выиграть у Михаила Таля восьмую партию.

Выбор солидного ферзевого гамбита отвечал намерениям Корчного. Играя белыми, он стремился, не рискуя, добиться сначала прочной инициативной позиции. Вскоре Корчной сумел значительно увеличить свой позиционный перевес.

К тридцатому ходу партия перешла в интересное и редкое в практике окончание, где при равном числе пешек двум ладьям Корчного противостоял ферзь Таля. Теория шахмат в таких позициях отдает предпочтение двум ладьям.

Не удивительно, что в последний час игры Таль уже не покидал своего места у шахматного столика, напряженно обдумывая каждый ход. А в переполненном зрительном зале сотни любителей шахмат переживали.

В один момент Корчной мог выиграть пешку, но отказался от этого варианта, оказавшегося хитрой ловушкой Таля.

Партия отложена в лучшем положении для Корчного.

(ТАСС).

ОЛИМПИЙСКАЯ, СПОРТИВНАЯ...

Скоро состоится тираж Олимпийской денежно-вещевой лотереи. Корреспондент АПН встретился с начальником управления по проведению этой лотереи Ильей Гальпериным и попросил его ответить на ряд вопросов.

В чем заключается главная особенность спортивной лотереи?

— Участвуя в ней, вы можете выиграть дважды. У первого выигрыша стопроцентная гарантия: вырученные деньги пойдут на строительство новых стадионов, бассейнов, туристских баз, где вы будете отдыхать, набираться сил и здоровья. Это ли не выигрыш? Ну, а второй — как повезет. Лотерея есть лотерея. Хотя по сравнению с первой, проводившейся в 1964 году, вероятность выигрыша возросла в два раза. В среднем выиграть должен каждый пятнадцатый билет.

— Что же можно выиграть в этой лотерее?

— В числе наиболее ценных выигрышей — 1.800 легковых автомобилей.

Впервые в спортивной лотерее разыгрываются двадцать тысяч транзисторных радиоприемников последних марок, включая такие, как «ВЭФ» и «Спидола», а также фото- и кинокамеры. Что еще? Могу продолжить список выигрышей. Спальные мешки, надувные матрацы, лыжи «Эстония», хоккейные ботинки с коньками и т. д.

К особенности спортивной лотереи я бы отнес уникальность некоторых выигрышей. Ни в какой другой лотерее вы не выиграете туристской палатки, байдарки или, скажем, путевки для поездки на спортивные соревнования как на внутренние, так и за границей.

— Расскажите, пожалуйста, поподробнее, что это за путевки?

— Разыгрывается 300 одиннадцатидневных путевок в ГДР, Болгарию, Чехословакию и Югославию и 11.900 — на поездки по Черному морю, Прибалтике, Волге, Байкалу. К тому же на один билет можно выиграть две путевки.

(АПН).

РАЗГОВОР НА БЕРЕГУ

В минувшем году на водоемах области в зонах спасательных станций и постов несчастных случаев на воде не было. Личным составом станций и дружинниками было спасено от гибели 135 человек. В зимний период проведена профилактическая работа в школах и на предприятиях. Но, как бы хорошо ни работала служба, купающиеся не будут гарантированы от несчастных случаев, если не станут соблюдать правила поведения на воде.

Купание разрешается только в специально отведенных для этого местах. Запрещается заплывать за оградительные знаки, подплывать к паромам, моторным и парусным судам, весельным лодкам, баржам. Не прыгайте в воду с лодок, катеров и других судов, а также сооружений, не приспособленных для этих целей, не пользуйтесь для плавания досками, бревнами. Нельзя причаливать лодки, баржи и другие суда к местам, отведенным для купания. Категорически запрещается купаться в нетрезвом состоянии. Более половины несчастных случаев происходит из-за пренебрежения к этому пункту правил.

Особо следует поговорить о мерах предосторожности при купании детей и катании их на лодках.

Место для купания детей должно быть ограждено и иметь глубину не более 0,7 метра (для детей старшего возраста — до одного метра). Купание следует проводить группами по 10—15 человек в течение 10 минут, обязательно под наблюдением физрука или пионервожатого, в присутствии медицинского работника.

При катании детей на лодках надо иметь спасательные средства по числу катающихся, а управлять лодкой должен взрослый человек, умеющий оказать помощь тонущему. При катании на весельных лодках не следует подходить к моторным судам, пароходам, пристаням, останавливаться у мостов и под ними. Опасны перегрузки лодок. Моторными лодками должны управлять люди, имеющие право на вождение. Категорически запрещается катание детей на самодельных лодках, плотах и автомобильных камерах.

Несколько практических советов. Заходя в воду, надо вначале быстро окунуться с головой. При усталости на воде следует занять положение «лежа на спине» и легкими надавливающими движениями ладоней рук и работой ног поддерживать себя на поверхности. При длительном купании может произойти переохлаждение тела, следствием чего является непроизвольное сокращение мышц — появляются судороги. Особенно это опасно для детей, так как под воздействием испуга они в большинстве случаев теряют самообладание. При судорогах рекомендуется поднять на поверхность воды сведенную мышцу или конечность и усиленно растереть. Если судорога охватила икроножную мышцу, что бывает наиболее часто, то поднимают ногу на поверхность воды и, вытянув ее, энергично подтягивают стопу руками на себя.

Во избежание появления судорог не нужно доводить тело до переохлаждения. Продолжительность купания не должна превышать 10—15 минут.

Во время купания часто приходится «хлебнуть воды». В этом случае нужно обязательно остановиться, приподнять голову над водой и откашляться, поддерживаясь на поверхности воды энергичными движениями рук и ног.

Водоворотов лучше избегать. Но если вы попали все же в малый водоворот, то, держась на поверхности воды горизонтально, рывком по течению выплывайте из него. При попадании в большой водоворот следует набрать побольше воздуха в легкие и, погрузившись в воду, сделать сильный рывок в сторону по течению, всплывая на поверхность.

Эти правила и советы нужны каждому, кто пришел на берег реки.

А. ЦЕМАРОВ,
начальник спасательной службы на водах.

Редактор
Н. Я. ТЮИЦКИЙ.

В ТЕАТРЕ И КИНО

Гастроли Фрунзенского русского драматического ТЕАТРА.
СОХРНИТЕ МОЮ ТАЙНУ. Начало в 19 час. 30 мин. 13 июля — ФЕДРА.

Кинотеатр «ЮБИЛЕЙНЫЙ».
Спецвыпуск киножурнала «Сибирь на экране» — «Юбиляр», посвященный 50-летию г. Кемерова. Художественный фильм МАРИТЕ (9.30, 1.20). Новый широкоформатный цветной художественный фильм ОНИ ЖИВУТ РЯДОМ (11.20, 3.10, 5.10, 7.10, 9.10).

Кинотеатр «МОСКВА».
1. Журнал «Страна Советская» № 2. Широкоэкранный художественный фильм ОСОБОЕ МНЕНИЕ (9, 10.50, 12.40, 2.30, 4.20, 6.10, 8, 9.50). КАМА-66. ПО ПЕСКАМ, ОЗЕРАМ И ГОРАМ (к сеансу в 9.50). 2. «Сибирь на экране» № 13. ПЕРВЫЙ КУРЬЕР (9, 10.50, 12.40, 2.30 — для детей: 4.20, 6.10, 8, 9.50).

Летний КИНОТЕАТР.
Журнал «Новости дня» № 34. Художественный фильм СУДЬБА ЗОЛТАНА КАРПАТИ (5, 7, 9).

Кинотеатр «КОСМОС».
Новая детская кинокомедия СОСЕДИ (10, 12, 2, 4, 6, 8, 9.50). ЗВУЧИ, ТАМТАМ! (11). ВЕРНАЯ РУКА — ДРУГ ИНДЕЙЦЕВ (9, 1, 3, 5, 7, 9).

Детский кинотеатр «ПИОНЕР».
ДЕНЬ СОЛНЦА И ДОЖДЯ (10, 11.30, 1, 2.30, 5, 6.30, 8, 9.30). Хроникальный фильм ГОРЬКИЙ (4).

Кинотеатр «ОКТЯБРЬ».
ПОПУТНОГО ВЕТРА, «СИНЯЯ ПТИЦА»! (10, 2). ДЕВУШКА В ОКОШКЕ (12, 4, 6, 8, 10).

Кинотеатр «МЕТАЛЛУРГ».
КРЕПКИЙ ОРЕШЕК (10, 12, 2, 4, 5.50, 7.40, 10). Хроникальный фильм ВЛЮБЛЕННЫЕ СРЕДИ НАС (к сеансу в 7.40).

Кинотеатр «ПРОГРЕСС».
ПОЕДИНОК В ГОРАХ (10, 2). ГОРОД ПРОСЫПАЕТСЯ РАНО (12, 4, 6, 7.50, 10 — детям смотреть не рекомендуется).

Кинотеатр «ЛУЧ».
БЭЛА (10). БЭЛА. МАКСИМ МАКСИМЫЧ, две серии (12.20, 4.30, 8.30).

Кинотеатр «КОМСОМОЛЕЦ».
СКАЗАНИЕ О ЗЕМЛЕ СИБИРСКОЙ (3, 5, 7, 9).

Дворец культуры СТРОИТЕЛЕЙ.
ЕВГЕНИЙ УРБАНСКИЙ (2.30, 8). МАСТЕР-ПАЛАЧ (4, 6, 9.30).

Дворец культуры ХИМКОМБИНАТА.
ФАНТОМАС, две серии (2). ВЕРНАЯ РУКА — ДРУГ ИНДЕЙЦЕВ (5, 7, 9).

Дом культуры ШАХТЕРОВ.
ВАСИЛИСА ПРЕКРАСНАЯ (2). ВЕРНАЯ РУКА — ДРУГ ИНДЕЙЦЕВ (4, 6, 8, 9-40).

Клуб ГРЭС.
АНЮТИНА ДОРОГА (3.30). ЛОШКО УСТРОИЛСЯ (5, 7, 9).

ПРОФЕССИОНАЛЬНО-ТЕХНИЧЕСКОЕ УЧИЛИЩЕ № 11 МЕТАЛЛУРГОВ

ОБЪЯВЛЯЕТ НАБОР УЧАЩИХСЯ

на 1968—69 УЧЕБНЫЙ ГОД ПО ПРОФЕССИЯМ:

вальцовщики прокатных станов, формовщики-литейщики, кузнецы свободной ковки, слесари по ремонту заводского оборудования, модельщики по деревянным моделям, электрогазосварщики, токари-универсалы, электромонтеры, электрослесари КИП и автоматики, машинисты электромостовых кранов, электрослесари.

Принимаются юноши и девушки в возрасте 15—16 лет с восьмилетним образованием. Окончившие училище приобретают профессию и среднее образование. Срок обучения 3 года. Принятые находятся на полном государственном обеспечении.

Предъявляются следующие документы: свидетельство об окончании 8 классов, свидетельство о рождении или паспорт, справка с места жительства, заявление, 6 фотокарточек размером 3Х4 см.

Обращаться: г. Новокузнецк, ул. Музейная, 2 (бывшее здание ТЮЗа).

КУЗЕДЕЕВСКОЕ СЕЛЬСКОЕ ПРОФЕССИОНАЛЬНО-ТЕХНИЧЕСКОЕ УЧИЛИЩЕ № 9

ПРОВОДИТ НАБОР УЧАЩИХСЯ

на 1968—69 учебный год по профессиям пчеловодов и бухгалтеров.

Срок обучения один год. Начало занятий с 15 ноября.

Принимаются лица не моложе 17 лет по направлению колхозов и совхозов с образованием: на отделение бухгалтеров — 10 классов на отделение пчеловодов — 8 классов.

Принятым в училище выплачивается стипендия: на отделении пчеловодов — 20 рублей в месяц, на отделении бухгалтеров — 14 рублей в месяц. Большинство учащихся обеспечивается общежитием, а учащимся, проживающим на частной квартире, выплачиваются ежемесячно квартирные в размере 2 руб. 50 копеек.

За направленными из колхозов и совхозов сохраняется заработок в размере должностного оклада.

Поступающие в училище должны выслать почтой или представить лично следующие документы: заявление на имя директора училища, направление от колхоза или совхоза, характеристику с места работы или из школы, документ об образовании (в подлиннике), свидетельство о рождении, справку о состоянии здоровья (форма № 283), три фотокарточки (размер 3Х4 см).

Прием документов с 1 августа. Принятым в училище будет прислан вызов. Прибывшие в училище должны иметь при себе паспорт с отметкой о выписке, а военнообязанные — военный билет.

Адрес училища: Кемеровская область, Новокузнецкий район, п. Кузедеево, СПТУ № 9.

КЕМЕРОВСКОЕ ПРОФЕССИОНАЛЬНО-ТЕХНИЧЕСКОЕ УЧИЛИЩЕ № 6

ПРОВОДИТ ПРИЕМ УЧАЩИХСЯ

на 1968—69 учебный год.

Училище готовит продавцов промышленных и продовольственных товаров. Срок обучения 1—2 года.

В училище принимаются девушки в возрасте 15 лет и старше с образованием 8—10 классов. Прием ведется непосредственно в училище и в городах области в отделах кадров орсов.

Зачисленным в училище выплачивается стипендия 18 руб., отличникам — 23 руб. в месяц. Общежитием обеспечиваются только крайне нуждающиеся. Учащимся, проживающим на частной квартире, оплачиваются квартирные в размере 5 руб. в месяц.

Адрес училища: г. Кемерово, Кировский район, ул. Халтурина, 17, ГПТУ № 6.

НОВОКУЗНЕЦКИЙ УЧЕБНЫЙ КОМБИНАТ Минмонтажспецстроя СССР

ПРОВОДИТ ПРИЕМ НА ПЯТИМЕСЯЧНЫЕ КУРСЫ

подготовки рабочих для монтажных организаций Кузбасса по специальностям:

монтажники конструкций (верхолазы), слесари-сантехники, огнеупорщики промышленных печей.

Принимаются юноши (мужчины) в возрасте не моложе 17 с половиной лет с образованием не ниже 8 классов.

Принятые на курсы получают стипендию 62 руб. 50 коп., нуждающиеся обеспечиваются общежитием.

Обращаться: г. Новокузнецк-51, проезд Лумумбы, 31, учебный комбинат.

ПРИГЛАШАЮТ НА РАБОТУ:

МЕТАЛЛОБАЗА — бухгалтера, грузчиков, рабочих склада (мужчин и женщин). Доставка на работу автотранспортом базы.

Обращаться: г. Кемерово. Тел. 24-2-40.

КОНТОРА СНАБЖЕНИЯ треста «Кемеровопромстрой» — **секретаря-машинистку, экспедитора, диспетчера.** Для работы на базе в Кировском районе — **грузчиков.**

Обращаться: ул. Н. Островского, 28, ком. 107.

КЕМЕРОВСКАЯ РЕАЛЬБАЗА ХЛЕБОПРОДУКТОВ на постоянную и временную работу — **бухгалтера-таксировщика, бухгалтера, пилорамщиков, грузчиков, разнорабочих, плотников, каменщиков, вахтеров, сепараторщиков, транспортерщиков, слесарей, электрослесарей, электриков, пом. зав. складами, зерносушильщиков, возчиков на лошадях, дворника.**

Обращаться: г. Кемерово, 2-й переезд, «Заготзерно». Тел. 3-30-52. Остановка трамваев №№ 1 и 2 «Трампарк».

АНИЛИНОКРАСОЧНЫЙ ЗАВОД — кочегаров, охранников (мужчин и женщин), **бухгалтера-ревизора.**

Обращаться в отдел кадров завода.

ВАГОННОЕ ДЕПО СТАНЦИИ КЕМЕРОВО — **слесарей по ремонту оборудования, инструментальщиков, газоэлектросварщиков, эмалировщиков пассажирских вагонов, слесарей-электриков, мойщиков пассажирских вагонов.**

Обращаться в отдел кадров депо (в районе старого вокзала).

КОНТОРА ПО ПРОКАТУ КИНОФИЛЬМОВ — **учениц фильмопровозчиц, бухгалтера, бухгалтера-ревизора, рабочих.**

Обращаться: г. Кемерово, Советский проспект, 12.

КМУ ТРЕСТА «ВОСТОКПРОМСВЯЗЬМОНТАЖ» — **слесаря-инструментальщика, слесаря по ремонту оборудования, автослесарей, наладчиков прессов, автокрановщика, шофера, грузчиков, зав. складом, штукатуров-маляров, каменщиков.**

Обращаться: г. Кемерово, улица Индустриальная, 3.

КИНОТЕАТР «ЮБИЛЕЙНЫЙ» — **художника, массовика.**

Обращаться по тел. 98-21-94.

ОБЛАСТНАЯ МАСТЕРСКАЯ МЕДТЕХНИКИ для работы в гг. Кемерове, Новокузнецке, Белове, Ленинске-Кузнецком, Березовском, Юрге, в р/п. Яшкино — **специалистов по электрорадиотехнике.**

Обращаться: г. Кемерово, улица Ишимская, 24, тел. 9-69-44; г. Новокузнецк — проспект Бардина, 4, тел. 4-40-36.

КЕМЕРОВСКИЙ ФИЛИАЛ ЦПКБ на проектную и экспериментально-наладочную работу — **техников и инженеров:** проводной связи, электриков по КИП, автоматике и телемеханике, вычислительной технике и системам управления, конструкторов, экономистов на должности инженеров, старших инженеров, руководителей групп и отделов; **специалиста по технической информации, электрослесаря, рабочих.** Принимаются лица с образованием 10 классов чертежниками.

Обращаться по тел. 6-61-49. Проезд автобусом № 4 до остановки «Стройгородок».

ИНСТИТУТ КУЗНИШАХТОСТРОЯ — **шофера-крановщика, шофера на автобус ПАЗ-651.**

Обращаться в отдел кадров. Тел. 96-1-14.

ОБЛАСТНАЯ СТОМАТОЛОГИЧЕСКАЯ ПОЛИКЛИНИКА — **санитарок, механика по ремонту оборудования.**

Обращаться: г. Кемерово, ул. 50 лет Октября, 18.

БАЗА «ГАСТРОНОМ» — **товароведа, кладовщиков, экспедиторов, плотника, грузчиков.**

Адрес: г. Кемерово, Кузнецкий проспект, 254. Тел. 6-61-95.

ХОЗРАСЧЕТНЫЙ ЦЕХ № 2 треста «Кемеровосельстрой» — **электросварщиков 6-го разряда, машинистов башенных и козловых кранов 5-го разряда, лаборантов.**

Адрес: г. Кемерово, ул. Базовая, 6. Тел. 2-20-68.

ИНКУБАТОРНО-ПТИЦЕВОДЧЕСКАЯ СТАНЦИЯ на постоянную работу — **электромеханика, рабочих** (женщин).

Обращаться: г. Кемерово, ул. Вокзальная, 90. Проезд трамваем № 5 до ост. «Мост», автобусом № 6 — до ост. «6-й участок».

Кемеровский хлебторг ПРОВОДИТ НАБОР УЧАЩИХСЯ

на курсы продавцов.

Срок обучения шесть месяцев и один год. Стипендия 45—54 руб.

Принимаются лица в возрасте 16 лет и старше с образованием 8—10 классов.

Здесь же **требуются:** продавцы, зав. отделами, рабочие в магазины, грузчики плотники, слесарь.

Адрес: ул. Володарского, 18.

Галено-фармацевтическая фабрика МОЖЕТ ПРОДАТЬ ИЗЛИШНИЕ

котел электрический ЭК-40 М (бывший в употреблении, но исправный), **электрокар новый грузоподъемностью 2 тонны, краскотерку вальцовую МКМ-101, стационарный топливно-заправочный агрегат СЗ-1769** (бензоколонка новая), **электродистиллятор 2-ДМ, вентилятор осевой № 4.**

Здесь же требуются: электромеханик, шофер 1 или 2-го класса на автомашину «Москвич-408».

Адрес: г. Кемерово, ул. Вокзальная, 135.

КМУ ТРЕСТА «Востокпромсвязьмонтаж» ПРЕДЛАГАЕТ ОБМЕНЯТЬ ПРЕСС

двойного действия усилием 100/63 тонны модели К471Б на пресс усилием 100 тонн модели К117А.

Обращаться: г. Кемерово ул. Индустриальная, 2. Тел. 67-1-38.

Утерянные квитанции Госстраха серии ЛЯ №№ 475201 — 475225 инспекции Госстраха Центрального района г. Кемерова считать недействительными.

Наш адрес: г. Кемерово, ул. Трудовая, 64; телефоны редактора 6-61-54, приемной 6-69-74, заместителей редактора 6-70-82 и 6-65-74, ответственного секретаря 6-68-81, зам. ответственного секретаря 6-65-63, отделов редакции: партийной жизни 6-61-83, пропаганды 6-66-73, промышленного 6-69-44 и 6-63-02, сельского хозяйства 6-67-82, советского строительства 6-64-84, строительного 6-67-46, культуры 6-62-01, писем и рабселькоров 6-90-52 и 6-60-72, информации 6-62-37, об'явлений 6-68-72, фотокорреспондентов 6-90-63, директора издательства 6-69-23, общественной приемной 6-66-52, бухгалтерии 6-90-54, директора типографии 6-89-32.

ОП 00851. Типография «Кузбасс» управления по печати. Тираж 165.000 экз. Заказ 2345