ОБРАЩЕНИЕ ДЕЛЕГАТОВ ВСЕСОЮЗНОГО С'ЕЗДА УЧИТЕЛЕЙ

ко всем учителям, работникам народного образования, родителям и общественности СССР

Дорогие товарищи!

Советский народ, отметив славное пятидесятилетие Великой Октябрьской социалистической революции, с огромным энтузиазмом и неиссякаемой энергией добивается новых успехов на всех участках коммунистического строительства.

Коммунистическая партия и Советское правительство твердо и последовательно проводят миролюбивую внешнюю политику, руководствуясь при этом жизненными интересами народов Советского Союза и всех социалистических стран, интересами сплочения международного коммунистического и рабочего движения, интересами сохранения и укрепления мира во всем мире.

Всесоюзный с'езд учителей от имени учительства страны и всех работников народного образования целиком и полностью одобряет и горячо поддерживает внутреннюю и внешнюю политику Коммунистической партии и Советского правительства.

В Советском Союзе под руководством Коммунистической партии совершена невиданная по глубине и размаху культурная революция. Впервые в истории человечества создана подлинно демократическая система просвещения, обеспечивающая всем советским людям реальную возможность получения среднего и высшего образования. Повсеместно введено обязательное восьмилетнее обучение, осуществляется переход ко всеобщему среднему образованию.

Всесоюзный с'езд учителей обсудил коренные проблемы дальнейшего развития советской школы, выдвинутые Программой КПСС и XXIII с'ездом Коммунистической партии Советского Союза. С'езд подвел первые итоги выполнения постановления ЦК КПСС и Совета Министров СССР от 10 ноября 1966 года «О мерах дальнейшего улучшения работы средней общеобразовательной школы».

Главная роль в успешном обучении и воспитании подрастающего поколения принадлежит учителю. В. И. Ленин говорил об учительской армии как аппарате, который должен будить мысль, двигать работу, проводить идеи партии во все слои населения. Высокое и благородное призвание учителя состоит в коммунистическом воспитании подрастающего поколения, в проведении большой общественно-политической работы среди самых широких слоев народных масс.

Советские учителя — это крупнейший, более чем двухмиллионный отряд интеллигенции, это огромная идеологическая сила страны. Долг каждого учителя — глубоко овладеть марксистско-ленинской теорией, систематически пополнять запас своих политических и научных знаний, быть в курсе всех новых достижений в области науки, техники и культуры. Широкая эрудиция учителя, весь его облик и поступки, его общественное лицо должны являть собой достойный пример для учащихся, их родителей, окружающего населения. Необходимым условием успешной работы учителя является глубокое овладение содержанием новых школьных программ, рациональными, научно обоснованными методами обучения и воспитания.

В приветствии ЦК КПСС, Президиума Верховного Совета СССР и Совета Министров СССР Всесоюзному с'езду учителей и в речи на с'езде Генерального секретаря ЦК КПСС товарища Л. И. Брежнева дана высокая оценка труда советского учительства, начертана широкая программа его работы на предстоящий период. Полностью претворить ее в жизнь — наш долг и первостепенная обязанность.

Коммунистическая партия и Советское правительство проявляют исключительное внимание и отеческую заботу о народном учителе, о его нуждах, о повышении его авторитета, о наиболее правильном использовании его труда. Новым проявлением этого является присвоение высокого звания Героя Социалистического Труда большому отряду советских учителей.

Всесоюзный с'езд учителей обращается к учителям, воспитателям, ко всем работникам народного образования с призывом постоянно совершенствовать формы и методы учебно-воспитательной работы, творчески использовать все ценное, что создано опытом советской школы и педагогической наукой, всемерно поддерживать и развивать то новое и передовое, что рождается самой жизнью, практикой коммунистического строительства.

Предметом пристального внимания и глубокой заинтересованности органов народного образования, педагогических учебных заведений должна стать подготовка молодых учителей. С'езд выражает твердую уверенность в том, что профессора и преподаватели университетов, педагогических институтов и училищ с еще большей любовью и эффективностью будут учить и воспитывать своих питомцев, готовить хороших специалистов, настоящих педагогов.

Большие и ответственные задачи стоят перед средней школой и учителем на современном этапе коммунистического строительства. Важнейшей из них является осуществление всеобщего среднего образования. В условиях стремительного научно-технического и социального прогресса всеобщее среднее образование стало об'ективной необходимостью и призвано обеспечить всестороннее развитие подрастающих поколений, подготовку достойных строителей коммунизма. В дело развития среднего образования вносят также существенный вклад средние специальные учебные заведения и профессионально-технические училища.

Всесоюзный с'езд учителей призывает всех работников народного образования в содружестве с общественностью приложить максимум усилий к дальнейшему расширению сети средних школ и других средних учебных заведений, к успешному осуществлению в основном к 1970 году в стране всеобщего среднего образования для подрастающего поколения.

Партия и правительство обращают особое внимание советского учительства на необходимость повышения уровня учебной и воспитательной работы общеобразовательной, трудовой, политехнической школы. Каждый учитель призван сосредоточить свои усилия на решении следующих важнейших задач: вооружать учащихся прочными знаниями основ наук; формировать у них высокую коммунистическую сознательность; готовить молодежь к жизни, к сознательному выбору профессии, к активной трудовой и общественной деятельности.

Сложность задач, стоящих перед школой, особенно переход на новые учебные планы и программы, требует от работников органов народного образования и руководителей школ коренного улучшения стиля и методов руководства, дальнейшего повышения уровня всей организационно-педагогической работы, усиления помощи учителям в совершенствовании их квалификации и педагогического мастерства.

Коммунистическая партия Советского Союза проявляет особую заботу о воспитании нового поколения, гармонически сочетающего в себе духовное богатство, моральную чистоту и физическое совершенство. В речи на нашем с'езде Генеральный секретарь ЦК КПСС товарищ Л. И. Брежнев подчеркнул, что советская школа готовит не просто образованных людей. Она в ответе за то, чтобы из ее стен выходили политически грамотные, идейно убежденные борцы за дело коммунизма. Становление человека коммунистического общества требует глубокого и серьезного подхода к характеру, методам и формам воспитательной работы в школе.

Задача дальнейшего улучшения воспитания молодежи в духе идейной убежденности определяется и острой идеологической борьбой между социалистической и капиталистической системами. В современном мире противоборствуют две идеологии: коммунистическая — подлинно научная, прогрессивная, гуманная и враждебная ей буржуазная — лженаучная, реакционная, античеловечная. Мы глубоко сознаем, что в области идеологии не может быть мирного сосуществования, как не может быть классового мира между рабочим классом и буржуазией. Нельзя не учитывать и того, что буржуазные пропагандисты пытаются оказать пагубное влияние на советских людей, особенно на молодежь, стремятся оживить пережитки и предрассудки прошлого, разжечь национализм и индивидуализм, посеять вражду между народами.

Ныне неизмеримо возрастает значение общественных наук в обучении и коммунистическом воспитании учащихся. Формируя мировоззрение учащихся в процессе преподавания гуманитарных и естественно-математических наук, учитель должен на конкретных фактах и примерах, не нарушая стройности логики предмета, убедительно показать достижения советского народа.

Очень важно использовать все средства и особенно опыт старших поколений, замечательные революционные и трудовые традиции нашего народа для воспитания у детей высокого чувства советского патриотизма. Сегодняшние школьники — это будущие хозяева страны, поэтому борьба советского народа за коммунизм должна восприниматься ими как дело, во имя которого самим нужно самоотверженно трудиться. Необходимо повседневно и неустанно воспитывать школьников в духе животворного чувства братского единства всех народов Советского Союза, их дружбы с трудящимися социалистических стран, солидарности со всеми народами, ведущими борьбу против колониализма и власти капитала, за свободу и национальную независимость.

Первейший долг учительства — активизировать наступательную борьбу против чуждой нам морали, пресекать малейшие факты недисциплинированности, нарушения норм и правил социалистического общежития, безответственное отношение к учебе и общественно полезной работе. Надо, чтобы каждый школьник не только усвоил сумму знаний, определенную программами, но постоянно руководствовался ими в своих делах и поступках. Такие важнейшие нормы нашей нравственности, как коммунистическое отношение к труду и забота о сохранении общественной собственности, коллективизм и высокий дух товарищества, социалистический гуманизм и воинствующий атеизм, честность и правдивость, непримиримость к нарушителям общественного порядка и другим проявлениям пережитков прошлого, должны стать моральными убеждениями каждого молодого человека.

Школа должна всемерно укреплять связи с производственными коллективами. Очень важно добиваться того, чтобы ее выпускники имели широкое представление об основах современного промышленного и сельскохозяйственного производства с его высоко развитой техникой и технологией. С помощью специалистов народного хозяйства необходимо проводить серьезную и глубокую работу по профессиональной ориентации учащихся. В целях политехнической образованности и трудового воспитания следует всемерно поощрять и распространять техническое творчество, юннатскую и опытническую работу, передовой опыт ученических производственных бригад.

С'езд считает одной из основных задач школы дальнейшее улучшение всей внеклассной и внешкольной работы, расширение различных кружков, обществ, об'единений учащихся по интересам, создание максимально благоприятных условий для проявления инициативы и творческих замыслов, развития юных дарований и способностей. Приобщение детей к сокровищам отечественной и мировой культуры, формирование правильных эстетических взглядов и принципов, воспитание глубокого уважения к работникам культуры, народному творчеству, произведениям музыки, литературы, живописи — благородная и почетная обязанность каждого учителя. Следует широко развивать туризм и краеведение как важнейшие средства воспитания учащихся.

Большое значение имеет физическое воспитание подрастающего поколения. Физическая культура в школе — это прежде всего забота о развитии и здоровье всех школьников. Важно активно использовать спортивные занятия для привития детям высоких нравственных, волевых качеств характера. В решении задачи воспитания здорового, физически развитого молодого поколения школа рассчитывает на постоянную помощь со стороны работников здравоохранения, физической культуры и спорта.

Другом и помощником школы, учителей в коммунистическом воспитании учащихся всегда был и остается Ленинский комсомол. В рядах ВЛКСМ насчитывается около шести миллионов школьников. Всесоюзная пионерская организация об'единяет в своих рядах двадцать три миллиона юных ленинцев. Комсомольские и пионерские организации в школах проводят глубоко содержательную, разностороннюю работу, воспитывают в детях верность идеалам партии, стремление к знаниям, приобщают их к труду и активной общественно полезной деятельности. Учителя, педагогические коллективы призваны повседневно опираться на помощь этих массовых организаций учащихся, поддерживать их авторитет, оказывать комсомольцам и пионерам больше доверия, предоставлять самостоятельность в решении вопросов жизни ученического коллектива. Непременным условием успешной работы комсомольских и пионерских организаций в школе, развития их инициативы и самостоятельности является глубокая заинтересованность учителей в делах пионеров и комсомольцев, уважение принципов, законов и традиций самодеятельности коммунистических организаций учащихся.

Правильная постановка воспитания детей в семье, личный пример родителей и всех взрослых являются одним из важнейших средств формирования личности детей, их взглядов, поступков, поведения в обществе. Школа играет ведущую роль в воспитании подрастающего поколения. Однако именно семья дает ребенку первый жизненный опыт, именно в семье закладываются основы характера и морального облика, именно от семьи во многом зависит направление интересов и склонностей подрастающего человека. Отношения в семье могут создать условия для полноценного и счастливого развития ребенка. Ничто не действует на детей так результативно, как сила примера, а между всеми другими примерами никакой другой не обладает такой силой, как пример родителей. Важно, чтобы школа и семья были едины в воспитании детей. В этих целях следует расширить пропаганду педагогических знаний среди родителей. С'езд призывает всех родителей стать самыми активными помощниками школы, организаторами разносторонней и полезной деятельности учащихся во внеурочное время.

Всесоюзный с'езд учителей надеется на активную помощь деятелей науки и техники в пропаганде новейших научных достижений среди учащихся, в создании квалифицированных учебников, научно-популярной литературы для детей и юношества, в развитии разносторонних познавательных интересов советских школьников.

Успех обучения и воспитания в значительной степени зависит от содружества и единства действий учителей и ученых в области педагогики, психологии и возрастной физиологии. Всесоюзный с'езд учителей с удовлетворением отмечает, что за последние годы ученые-педагоги создали ряд работ, посвященных актуальным проблемам развития школы. Школа и жизнь пред'являют к педагогической науке новые требования — на одно из первых мест выдвигают проблемы, связанные с переходом общеобразовательной школы на новое содержание образования: вопросы трудового и политехнического обучения учащихся в современных условиях, повышения результативности работы школы, коммунистического воспитания подрастающего поколения, общей, детской и педагогической психологии, образования взрослых. Учитель вправе надеяться, что ученые и органы народного образования страны займутся проблемой научной организации труда педагога.

Неоценимый вклад в дело эстетического, нравственного, идейного воспитания учащихся призваны внести деятели советской культуры — писатели, композиторы, художники, работники театра и кино. Учителя и учащиеся ждут новых содержательных художественных произведений для детей и юношества, показывающих величие духа, красоту и благородство советского человека, воспевающих труд и человека созидательного труда, создания таких художественных образов, которые бы были идеалом для советского школьника. Выпуск новых фильмов, спектаклей для детей и юношества, создание песен, музыки, ярких по форме и глубоких по содержанию художественных картин — будет отличным подарком школе, детям Страны Советов.

Всесоюзный с'езд учителей обращается к работникам литературы и искусства с призывом помочь школе, учителям в организации интересной, глубокой по содержанию работы школьных самодеятельных студий, театров, ансамблей, кружков, в развитии творчества и самодеятельности, в воспитании высоких эстетических вкусов.

Коммунистическое воспитание учащихся — всенародное дело, требующее тесного содружества школы и коллективов предприятий промышленности, строительства и транспорта, колхозов и совхозов, всей советской общественности. Это содружество должно проявляться прежде всего в единстве воспитательных воздействий на подрастающее поколение. Многие школы все еще недостаточно оснащены техническими средствами обучения, не в каждой из них можно найти необходимый комплект учебных и наглядных пособий. С'езд учителей надеется, что коллективы фабрик и заводов, изготовляющих технические средства обучения, работники издательств и типографий страны сделают все от них зависящее, чтобы оснастить школу современным оборудованием, приборами, всеми видами учебно-наглядных пособий.

В связи с переходом ко всеобщему среднему образованию еще большее внимание должно быть уделено созданию материальных условий для всестороннего развития учащихся. Поэтому строительство современных школьных зданий с кабинетами, спортивными залами, столовыми, сооружение школьных интернатов, домов пионеров и других внешкольных учреждений приобретает особое значение. С'езд учителей обращается с призывом к строителям, архитекторам, проектировщикам быстрее создавать новые современные проекты школьных зданий, строить их в установленные сроки и только на хорошо и отлично.

Дорогие товарищи!

Созыв Всесоюзного с'езда учителей воспринят работниками народного образования как новое яркое свидетельство постоянной заботы Коммунистической партии и Советского правительства о школе, народном учителе. Проведение с'езда является важным этапом в подготовке школ и органов народного образования к достойной встрече 100-летия со дня рождения В. И. Ленина.

В. И. Ленин стоял у истоков советской школы. Он был и остается для каждого из нас олицетворением высочайшей приверженности идеям коммунизма, непоколебимой уверенности в их торжестве. На примере жизни и деятельности Владимира Ильича Ленина, на ленинских идеях воспитывались и воспитываются целые поколения советских людей. Учиться у В. И. Ленина глубокому пониманию сложных явлений общественной жизни, принципиальности в идейной борьбе, умению работать, претворять идейную убежденность в повседневные дела — долг каждого учителя, каждого советского человека!

Мы, делегаты Всесоюзного с'езда, глубоко уверены, что под руководством Коммунистической партии Советского Союза учителя, работники народного образования СССР в тесном содружестве с родителями и всей советской общественностью обеспечат успешное выполнение решений партии и правительства о школе, направят все свои усилия на подготовку поколения идейно убежденных, трудолюбивых, активных строителей коммунистического общества.

ПРИНЯТО ВСЕСОЮЗНЫМ С'ЕЗДОМ УЧИТЕЛЕЙ 4 ИЮЛЯ 1968 г.

НАШ КАЛЕНДАРЬ

РОЖДЕННАЯ ОКТЯБРЕМ

Десятое июля 1918 года — одна из знаменательных дат в истории нашей страны. В этот день полвека назад V Всероссийский с'езд Советов принял Конституцию РСФСР — Основной закон республики, который закрепил великие политические и социально-экономические завоевания Октября, определил права и обязанности советских граждан.

В государственных архивах хранится много интересных документов, рассказывающих о рождении Конституции первой в истории страны социализма.

...Стране Советов шел шестой месяц. Рожденное великим Октябрем социалистическое государство переживало огромные экономические трудности, боролось с контрреволюцией.

В это тяжелое для молодой республики время по предложению В. И. Ленина ВЦИК принял постановление об учреждении специальной комиссии для разработки проекта Конституции РСФСР. Ее возглавил Председатель ВЦИК Я. М. Свердлов.

В первых числах апреля 1918 года комиссия приступила к работе. Заседания шли во 2-м Доме Советов, где сейчас помещается гостиница «Метрополь». Бережно хранятся подлинные протоколы и стенографические отчеты заседаний конституционной комиссии, различные доклады, записки. Они свидетельствуют о том, как тщательно обдумывались и обсуждались статьи будущей Конституции.

В конце июня Центральный Комитет партии рассмотрел подготовленный проект и создал конституционную комиссию ЦК РКП(б) во главе с В. И. Лениным для завершения работы.

В Центральном партийном архиве Института марксизма-ленинизма при ЦК КПСС хранится машинописный текст проекта Конституции РСФСР, свидетельствующий о том, как внимательно относился Владимир Ильич к подготовке этого документа. На пожелтевших от времени страницах проекта — многочисленные поправки и дополнения, написанные рукой Ленина. Они сделаны черными чернилами, синим и красным карандашами. Существенные дополнения внес вождь революции и формулировки нескольких статей будущего Основного закона страны, а пункт, касающийся иностранных трудящихся, работающих на территории РСФСР, целиком написал заново.

Наконец, ровно полвека назад 5-й Всероссийский с'езд Советов, заседавший в Большом театре, утвердил текст Конституции.

В архиве можно увидеть отпечатанный на машинке оригинал Конституции Российской Социалистической Федеративной Советской Республики. После утверждения с'ездом Советов этот первый свод Основных законов социалистического государства подписал Я. М. Свердлов.

Через несколько месяцев, 6 ноября 1918 года, на VI Всероссийском чрезвычайном с'езде Советов, посвященном первой годовщине Советской власти, Владимир Ильич Ленин говорил:

«В мире не бывало таких конституций, как наша. В ней записан опыт борьбы и организации пролетарских масс против эксплуататоров и внутри страны, и во всем мире».

Первая Конституция РСФСР действовала на протяжении более пяти лет. В 1924 году, после образования Союза Советских Социалистических Республик, вступила в силу новая конституция — Конституция СССР.

Д. ЗАХАРОВ,
корр. ТАСС.

ЖИЗНЬ, ОТДАННАЯ БОРЬБЕ

10 июля исполняется 100 лет со дня рождения В. К. Курнатовского (1868—1912 гг.), представителя замечательной плеяды профессиональных революционеров, людей, которые, говоря словами В. И. Ленина, действовали упорно, неуклонно среди пролетарских масс, помогая развитию их сознания, их организации, их революционной самодеятельности.

Виктор Константинович Курнатовский семь раз арестовывался, сидел в тринадцати тюрьмах, приговаривался к смертной казни. В тюрьмах, ссылке, на каторге, в эмиграции он провел 24 года.

Студентом Петербургского университета вступил Курнатовский на революционный путь. Вел активную пропагандистскую работу среди рабочих, был членом студенческой организации, к которой принадлежали Александр Ульянов и Петр Шевырев. За протест против верноподданнического адреса университетского начальства по поводу покушения на царя его исключили из университета, арестовали и выслали из Петербурга. Ему в то время было девятнадцать лет. Революционную деятельность Виктор продолжил в Московском университете, где окончательно отошел от народничества.

В 1869 г. он был выслан в Архангельскую область. Там Курнатовский вошел в состав группы ссыльных социал-демократов. После ссылки в 1892 году уехал в Швейцарию, где окончил политехнический институт. За границей Курнатовский вошел в состав плехановской группы «Освобождение труда». При возвращении в Россию его арестовали на границе и сослали в Восточную Сибирь. В Минусинске (1898 г.) он встретился с В. И. Лениным. С этого времени Виктор Константинович становится пролетарским революционером. В. И. Ленин по достоинству оценил способности Курнатовского. Началась их крепкая дружба, продолжавшаяся многие годы.

Курнатовский поселился в сорока верстах от Шушенского — в с. Ермаковском. Он пишет Ленину, часто встречается с ним на охоте, обсуждает положение, сложившееся в партии. Скоро в Ермаковском образуется колония социал-демократов: Лепешинские, Ванеевы, Сильвин. Здесь был обсужден и подписан семнадцатью ссыльными революционерами «Протест российских социал-демократов», направленный против «Кредо» (программы) экономистов. Одним из первых подпись под этим документом вместе с В. И. Лениным и Г. М. Кржижановским поставил В. К. Курнатовский.

Срок его ссылки истек осенью 1900 г. В. К. Курнатовский по заданию В. И. Ленина переселяется в Тифлис и становится агентом газеты «Искра». Он с жадностью включается в революционную деятельность. Подбирает надежных товарищей, занимается сборкой и рассылкой корреспонденций, выступает на митингах, организует уличные демонстрации. При его участии создается подпольная типография в Баку.

И опять тюрьма. Казематы Метехского замка, пересыльные тюрьмы, каторжные работы в Акатуе... В 1904 году Виктор Константинович стал инициатором «романовского протеста» — вооруженного протеста против невыносимых условий, царящих на каторге. «Романовский протест» всколыхнул всю Россию, о нем узнали и за рубежом.

В годы первой русской революции Курнатовский действует в Сибири. Здесь возникли Красноярская и Читинская республики. Последняя просуществовала до 23 января 1906 года. Читинские большевики захватили 13 вагонов винтовок, вооружили рабочих города и Забайкальской железной дороги.

С конца ноября 1905 г. в Чите вся власть перешла к РСДРП и Совету рабочих, солдатских и казачьих депутатов. На предприятиях был установлен 8-часовой рабочий день. Вместе с И. А. Бабушкиным В. К. Курнатовский был активным организатором Совета, членом Читинского комитета большевиков, редактором газеты «Забайкальский рабочий».

Группа восставших читинских рабочих во главе с Курнатовским отправилась в Акатуйский острог и освободила от вечной каторги участников восстания на Черноморском флоте — матросов с транспорта «Прут», присоединившегося к броненосцу «Потемкин».

После поражения восстания Курнатовский был арестован и приговорен военным судом к смертной казни. Семнадцать дней возили его в «вагоне смертников». В последний момент казнь была заменена пожизненной каторгой. В 1906 году В. К. Курнатовский совершает побег. Он — в Японии, а затем в Австралии. Началась тяжелая жизнь в эмиграции. Инженер-химик по образованию, Курнатовский не мог найти работу и надорвал свое здоровье. Отважный революционер умер в Париже, не дожив до социалистической революции, о которой он страстно мечтал и отдал ее подготовке всю свою жизнь.

В. ДЯГИЛЕВ.

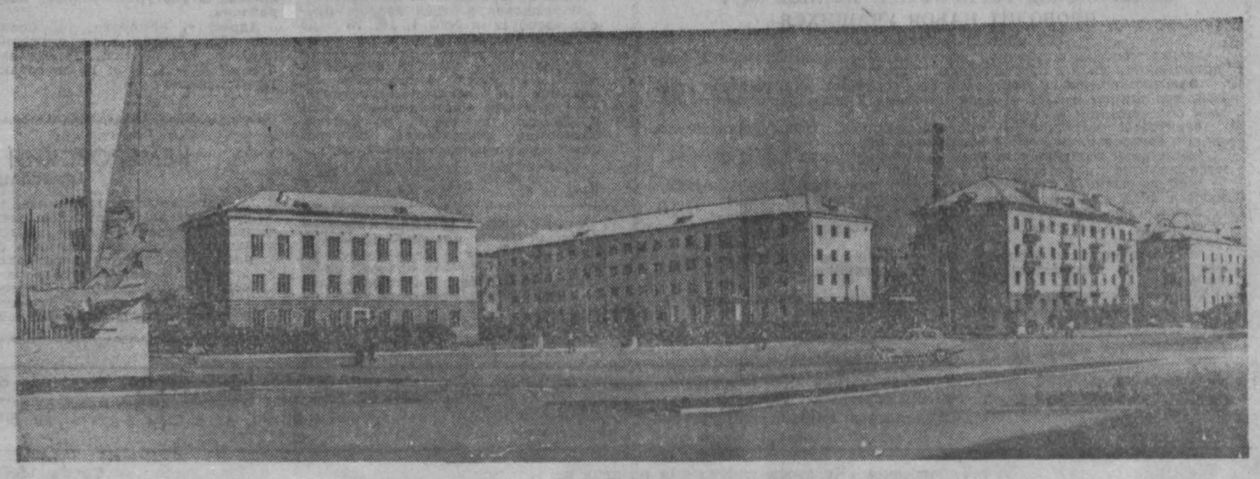

Белово — город шахтеров, энергетиков, железнодорожников, металлургов. Особенно заметно он вырос за последние десять лет. Здесь выстроены новые благоустроенные жилые дома и учреждения культуры. Осенью этого года жители будут отмечать 30-летний юбилей города.

НА СНИМКЕ: центр гор. Белова.

Фото П. Костюкова.

ОКНО В МИР

ОКОНЧАНИЕ СЪЕЗДА КОМПАРТИИ США

НЬЮ-ЙОРК, 8 июля. (ТАСС). Внеочередной с'езд Коммунистической партии США закончил вчера свою работу. На заключительном заседании председатель Национального комитета компартии Генри Уинстон подвел итоги четырехдневной работы с'езда.

Внеочередной с'езд Компартии США, сказал он, обсудил и одобрил пересмотренный проект программы, закончил обсуждение организационных вопросов и наметил тактику партии в год президентских выборов.

Г. Уинстон охарактеризовал новую программу как один из наиболее боевых документов партии, служащей интересам рабочего класса и наиболее угнетенных слоев американского народа. В основе этой программы — положения о классовой борьбе пролетариата, требования ликвидации социального неравенства и предоставления равных прав негритянскому населению США и окончания варварской войны во Вьетнаме, сказал Г. Уинстон. С'езд единогласно принял решение выдвинуть кандидатов коммунистической партии на пост президента и вице-президента США. Компартия отдает себе отчет в том, что при существующих в США политических условиях ее кандидаты не в состоянии одержать победы над кандидатами главных буржуазных партий страны — демократической и республиканской. Тем не менее делегаты с'езда единодушно высказались за выдвижение коммунистических кандидатов. Включаясь в предвыборную кампанию, Компартия США получает более широкие возможности говорить американскому народу о целях и задачах коммунистов, нести людям правду о коммунизме вообще. Так охарактеризовал это решение с'езда генеральный секретарь Компартии США Гэс Холл.

Докладывая о нынешней обстановке в США, Г. Холл подчеркнул, что страна переживает глубокий экономический и социальный кризис — кризис основных демократических институтов, внешней политики правительства, кризис программы борьбы с бедностью и «кризис городов».

Представляя с'езду кандидата коммунистической партии в президенты США Шарлен Митчелл, Г. Холл охарактеризовал ее как «символ героизма 22-миллионного негритянского народа США в борьбе за свободу и равенство».

Шарлен Митчелл — 38 лет. Она является членом Коммунистической партии США в течение 22 лет. Будучи активным членом негритянской организации «Конгресс расового равенства», она деятельно участвует в борьбе американских негров за гражданские права.

Борьба за права рабочего класса, за ликвидацию всех последствий капиталистической системы и за подлинное равноправие, заявила в своем выступлении Шарлен Митчелл, не может быть выиграна без борьбы за освобождение негритянского народа.

Ш. Митчелл резко осудила существующий в США политический строй, возложив на него всю ответственность за развязывание вьетнамской войны, за насаждение расизма в стране.

В действительности, сказала она, в Америке существует одна буржуазная партия, состоящая из двух фракций, которые придерживаются одних и тех же философских концепций и служат кучке богачей. Коммунистическая партия — это партия нового типа, партия другой философии, призванная революционным путем изменить существующую капиталистическую систему, заменив ее социализмом.

Кандидатом компартии на пост вице-президента выдвинут Майкл Загарелл. Ему 24 года. Он сын рабочего. В возрасте 17 лет Загарелл вступил в ряды Коммунистической партии США, активно участвовал в организации «клубов Дюбуа». В 1964 году он стал национальным секретарем компартии по работе с молодежью.

Загарелл в ближайшее время должен предстать перед судом за участие в антивоенных демонстрациях в Нью-Йорке.

В своем выступлении М. Загарелл сказал, что компартия вступает в предвыборную кампанию под лозунгами немедленного прекращения вьетнамской войны и ликвидации таких последствий капитализма, как нищета, расизм и безработица.

ПЛЕНУМ ЦК КОМПАРТИИ ФРАНЦИИ

ПАРИЖ, 8 июля. (ТАСС). Сегодня в парижском пригороде Нантер открылся пленум Центрального Комитета Французской коммунистической партии.

С докладом о политическом положении и задачах партии на пленуме выступил генеральный секретарь ФКП Вальдек Роше.

ПЛЕНУМ ЦК ПОРП

ВАРШАВА, 8 июля. (ТАСС). Сегодня в Варшаве открылся очередной пленум Центрального Комитета Польской об'единенной рабочей партии, посвященный вопросам подготовки к V с'езду ПОРП.

АТОМНЫЙ ВЗРЫВ В ТИХОМ ОКЕАНЕ

ПАРИЖ, 8 июля. (ТАСС). Франция возобновила ядерные испытания в южной части Тихого океана. Вчера она произвела взрыв заряда средней мощности над испытательным полигоном, расположенном на атолле Муруроа. Об этом говорится в распространенном здесь сообщении французского правительства.

СПОРТ * СПОРТ * СПОРТ * СПОРТ * СПОРТ * СПОРТ * СПОРТ * СПОРТ

ДРУЖЕСКИЕ ВСТРЕЧИ на КУЗБАССКИХ СТАДИОНАХ

Второй матч гости Кузбасса — футболисты из венгерского города Шальготарьяна провели в Киселевске с местным «Шахтером». Погода была явно не футбольная: дождь не переставая лил все 90 минут игры. Это, однако, не смутило киселевских болельщиков, которые до отказа заполнили трибуны стадиона. И были вознаграждены за это.

Венгерским форвардам, казалось, изменило спортивное счастье. Удачно выходя на отличные позиции для заключительных ударов, они никак не могли поразить ворота, которые защищал А. Неделько, великолепно сыгравший в этом матче. А вот проход и удар киселевца Н. Решетова заставил гостей начать с центра поля. Счет 1:0 так и не изменился до конца встречи.

Теперь футболисты шальготарьянского «Шахтера» имеют одну победу и поражение. Но дело не в числе забитых и пропущенных мячей. Главный результат этих товарищеских встреч — укрепление дружбы трудящихся Кемеровской и Ноградской областей. Сегодня свой третий матч гости проведут с кемеровским «Кузбассом».

НА СНИМКЕ: футболисты шальготарьянского «Шахтера».

Новости События Факты

25 лет исполнилось новокузнецкой шахте «Абашевская-1». В первый год она давала всего 100 тонн угля в сутки. Сейчас это крупное высокомеханизированное предприятие с суточной добычей в 2.400 тонн. А всего за четверть века шахта выдала свыше 12 миллионов тонн угля.

☆ ☆ ☆

Заводской музей открылся на Анжерском ордена Ленина машиностроительном заводе. Его экспонаты и документы рассказывают о четвертьвековой истории предприятия, борьбе за звание коллектива коммунистического труда, о новых машинах и их создателях.

☆ ☆ ☆

На весь Кузбасс город Юрга славится своим озеленением, цветниками и клумбами. В нынешнем году его украсят полтора миллиона корней цветов. Для улиц, площадей и дворов жилищно-коммунальный отдел Юргинского машиностроительного завода вырастил большое количество рассады. Желающим она отпускается бесплатно.

☆ ☆ ☆

А эти цветы находятся глубоко под землей, в электродепо горизонта плюс 15 метров шахты № 3-3-бис Прокопьевского рудника. Цветы появились и в шахте «Байдаевская-Северная» в Новокузнецке. Горшочки прикреплены к бетонным стенкам насосной камеры.

В. ВИТАЛЬЕВ.

ЛИДЕР ТЕРПИТ ПОРАЖЕНИЕ

Завершая семнадцатый тур, лидеры чемпионата страны — футболисты московского «Спартака» восьмого июля потерпели поражение от своих земляков из «Торпедо» — 1:5.

Сто тысяч зрителей Лужников увидели в этот день интересный футбол. Уже на второй минуте капитан спартаковцев Хусаинов с подачи Осянина открыл счет. В дальнейшем много атаковали автозаводцы, но успеха они добились только спустя 32 минуты: с места правого крайнего Пайс сквитал результат.

Во втором тайме в течение семи минут торпедовцы сокрушали оборону «Спартака», проведя три мяча. Дважды это сделал Стрельцов — теперь он вместе с ташкентцем Абдураимовым возглавляет список снайперов турнира — у них по десять забитых мячей. Подвел итог матча Гершкович. Это и у него был второй гол во встрече.

Перед матчем старших товарищей на этом же стадионе встречались юношеские сборные команды СССР и Польши. Итог — ничья — 2:2. Оба ответных гола гости провели за две минуты до окончания первого и второго таймов.

Команды	игры	очки	мячи
«Спартак»	17	26	30-17
«Динамо» (Киев)	18	26	22-11
«Динамо» (Тбилиси)	17	22	15-5
«Торпедо» (Москва)	17	21	30-17
«Локомотив»	17	21	16-10
«Динамо» (Минск)	17	20	16-11
«Шахтер»	17	19	16-13
«Зенит»	17	19	16-16
ЦСКА	17	18	15-14
«Заря»	18	17	11-17
«Нефтчи»	17	16	14-13
«Черноморец»	17	16	18-23
«Крылья Советов»	17	15	12-13
СКА	17	15	22-25
«Динамо» (Москва)	18	14	18-22
«Пахтакор»	17	14	16-25
«Кайрат»	17	13	13-18
«Арарат»	17	11	12-20
«Торпедо» (Кутаиси)	18	11	15-25
«Динамо» (Кировабад)	17	10	7-18

(ТАСС).

ЧЕМПИОНАТЫ ФУТБОЛИСТОВ

Сообщаем результаты матчей чемпионата страны по футболу среди команд четвертой подгруппы второй группы класса «А», состоявшихся 8 июля.

«Строитель» (Ашхабад) — «Энергетик» (Душанбе) — 3:1, «Политотдел» (Ташкентская обл.) — «Нефтяник» (Фергана) — 0:1.

☆ ☆ ☆

Сообщаем результаты матчей чемпионата страны по футболу среди команд шестой зоны класса «Б», состоявшихся 7 июля: «Амур» (Благовещенск) — «Металлург» (Новокузнецк) — 0:0, «Строитель» (Биробиджан) — «Локомотив» (Абакан) — 1:0, «Строитель» (Хабаровск) — «Старт» (Ангарск) — 0:2, «Авангард» (Комсомольск) — «Сибирь» (Усолье-Сибирское) — 2:0, «Океан» (Владивосток) — «Прогресс» (Бийск) — 1:1, «Гранит» (Тетюхе) — «Торпедо» (Рубцовск) — 1:0.

(ТАСС).

ПЕРВЫЙ УСПЕХ ТАЛЯ

Экс-чемпион мира Михаил Таль одержал победу над гроссмейстером Виктором Корчным в шестой партии полуфинального шахматного матча претендентов на первенство мира.

Процедура доигрывания заняла в воскресенье всего 10 минут. Когда судья соревнования вскрыл конверт, выяснилось, что запысанный ход Таля не оставлял белым никаких шансов на спасение. Через два хода Корчной признал себя побежденным.

Счет матча стал 3,5:2,5 в пользу Корчного.

Я. РОХЛИН,
международный арбитр.
(ТАСС).

Кемеровчанки идут без потерь

После трех дней соревнований урало-сибирской зоны, которые проходят на великолепно подготовленных площадках стадиона «Спартак», лидером среди женских команд стали волейболистки Кемерова. Наши спортсменки добились победы над командой Алтайского края со счетом 3:1. Три команды: Новосибирска, Красноярска, Тюмени — имеют одинаковое количество очков.

У мужчин по-прежнему успешно выступает команда Омска. Она возглавляет турнирную таблицу. За ними идут волейболисты Алтайского края, Кемерова и Красноярска.

Н. КОКОРЕВ.
г. Кемерово.

ПОБЕДИТЕЛЬ—«АЭЛИТА»

В минувшее воскресенье в Ленинске-Кузнецком на стадионе шахты «Комсомолец» состоялся первый матч первенства области по мотоболу.

Ленинск-кузнецкая «Аэлита» принимала у себя гостей из Новокузнецка. Победили хозяева поля со счетом 5:1.

(Корр. «Кузбасса»).

СПАССКИЙ НЕ ДАЕТ ПОЩАДЫ

СТОКГОЛЬМ, 9 июля. (ТАСС). Советский гроссмейстер Борис Спасский ведет в продолжающемся в Мальме полуфинальном матче претендентов на мировую шахматную корону с гроссмейстером Бентом Ларсеном (Дания) со счетом 2:0. Москвичу удалось доказать, что у Ларсена в отложенной второй партии нет путей к спасению, и датчанин сложил оружие.

Третья партия будет играться сегодня вечером.

СОСТОЯНИЕ ЗДОРОВЬЯ БЛАЙБЕРГА

ЛОНДОН, 8 июля. (ТАСС). По сообщениям из Кейптауна, состояние здоровья Блайберга — человека, который долгода живет с пересаженным сердцем, — улучшилось. В последние два дня циркулировали слухи, что Блайберг находится в критическом состоянии и что ему предстоит вторая пересадка сердца. Уже две недели, как Блайберг находится в клинике оперировавшего его профессора Бернарда в связи с тем, что он болен гепатитом и воспалением легких. В бюллетене клиники отмечается, что в настоящее время врачи не собираются прибегать к «экстренным мерам» и что Блайберг получает лишь антилимфацитную сыворотку для лечения легких.

ИЗВЕЩЕНИЕ
15 июля 1968 г. в 19-00 в госцирке состоится публичная лекция о международном положении. Лектор т. АСТАФЬЕВ В. А.

РАДИО

11 ИЮЛЯ

По станции УКВ на волне 4,3 м и по радиосетям области.

11.25 — Для малышей. С. Я. Маршак «Теремок». 20.20 — Новости Кузбасса. 20.35 — «Кузбасс индустриальный». 21.15 — Радиопостановка по рассказам Л. Соболева «Душа морская». К 70-летию со дня рождения писателя. 22.20 — Беседа «Великий мыслитель и революционер». 22.35 — Концерт из произведений Георгия Григоренко.

Редактор
Н. Я. ТРОИЦКИЙ.

КОНЦЕРТНЫЙ ЗАЛ КЕМЕРОВСКОЙ ФИЛАРМОНИИ
14, 15, 16, 17 июля.
Поет лауреат Всесоюзного и Международного конкурсов на лучшее исполнение эстрадной песни, заслуженный артист Северо-Осетинской АССР
Владимир МАКАРОВ
в сопровождении ансамбля «Электрина» под руководством Л. Белостоцкого.
В концерте принимает участие Михаил ЛИПСКЕРОВ — конферанс и интермедия.
Начало концертов: 14, 15, 16 июля — в 19 и в 21 час; 17 июля — в 20 час. Открыта предварительная продажа билетов.

В ТЕАТРЕ И КИНО

Гастроли Фрунзенского русского драматического ТЕАТРА.
ТОПОЛЕК МОЙ В КРАСНОЙ КОСЫНКЕ. Начало в 19 час. 30 минут. 11 июля — ИСПАНСКИЙ СВЯЩЕННИК. Об'явленный на 12 июля спектакль «Тайна Черного озера», переносится на 15 июля на 10 час. 30 мин. Билеты действительны.

Кемеровская ФИЛАРМОНИЯ (в помещении госцирка).
ЭСТРАДНЫЙ КОНЦЕРТ. Поет ВАЛЕНТИН БУДИЛИН. Начало в 20 час.

Кинотеатр «ЮБИЛЕЙНЫЙ».
ЗОЛОТОЙ ГУСЬ (10, 1-40). Новый югославский художественный фильм ДЕТИ ВОЕВОДЫ ШМИДТА (11-50, 3-30, 5-20, 7-10, 9). КАНИКУЛЫ В КАМЕННОМ ВЕКЕ (к 9-час. сеансу).

Кинотеатр «МОСКВА».
1. Журнал «Страна советская» № 2. Широкоэкранный художественный фильм, производство Одесской киностудии. ОСОБОЕ МНЕНИЕ (9, 10-50, 12-40, 2-30, 4-20, 6-10, 8, 9-50). КАМА-86. ПО ПЕСКАМ, ОЗЕРАМ И ГОРАМ (к сеансу в 9-50). 2. Журнал «Новости дня» № 23. Художественный фильм ДЕВУШКА ИЗ БАНКА (9, 10-50, 12-40, 2-30, 4-20, 8, 9-50). Хроникальный фильм ТВОЕ ЩЕДРОЕ СЕРДЦЕ (6-10).

Летний КИНОТЕАТР.
Журнал «Наука и техника» № 12. Художественный фильм ВЕНГЕРСКИЙ НАБОВ (5, 7, 9).

Кинотеатр «КОСМОС».
Новая датская кинокомедия СОСЕДИ (10, 12, 2, 4, 6, 8, 9-50). ЗВУЧИ, ТАМТАМ! (11). ВЕРНАЯ РУКА — ДРУГ ИНДЕЙЦЕВ (9, 1, 3, 5, 7, 9).

Детский кинотеатр «ПИОНЕР».
КРЕПКИЙ ОРЕШЕК (10, 11-30, 1, 2-30, 4, 6-30, 8, 9-30). Хроникальный фильм ВЛЮБЛЕННЫЕ СРЕДИ НАС (5-30).

Кинотеатр «ОКТЯБРЬ».
ПОЕДИНОК В ГОРАХ (10, 12, 2, 4, 5-50, 7-40, 9-30). АЛЬМАНАХ КИНОПУТЕШЕСТВИЙ (к сеансу в 9-30).

Кинотеатр «МЕТАЛЛУРГ».
НА ДАЛЬНИХ БЕРЕГАХ (10, 2). МАСТЕР-ПАЛАЧ (12, 4, 5-50, 7-40, 10).

Кинотеатр «ПРОГРЕСС».
РЕСПУБЛИКА ШКИД (10, 3). ПУТЬ В «САТУРН» И КОНЕЦ «САТУРНА» (12, 5, 8).

Кинотеатр «ЛУЧ».
ПОПУТНОГО ВЕТРА, «СИНЯЯ ПТИЦА»! (10, 2). ЯВКА НА САЛЬВАТОРЕ (12, 4, 5-40, 7-20, 9-20).

Кинотеатр «КОМСОМОЛЕЦ».
ТРИ ДНЯ ВИКТОРА ЧЕРНЫШЕВА (3, 5, 7, 9).

Дворец культуры СТРОИТЕЛЕЙ.
ДЕВУШКА В ОКОШКЕ (5, 9). СНЕГА КИЛИМАНДЖАРО (7).

Дворец культуры ХИМКОМБИНАТА.
ФАНТАЗЕРЫ (3). ТРИ ДНЯ ВИКТОРА ЧЕРНЫШЕВА (5, 7, 9).

ДК КИРОВСКОГО РАЙОНА.
АНЮТИНА ДОРОГА (3-30). ВЕРНАЯ РУКА — ДРУГ ИНДЕЙЦЕВ (11-30, 5-30, 7-30, 9-30).

Дом культуры ШАХТЕРОВ.
ЯВКА НА САЛЬВАТОРЕ (4, 6, 8, 9-30).

Клуб ГРЭС.
ЗВУЧИ, ТАМТАМ! (3-30). МАСТЕР-ПАЛАЧ (6, 8 — детям смотреть не рекомендуется).

Клуб КОКСОХИМЗАВОДА.
КОЛЛЕГИ (3-30). КРЕПКИЙ ОРЕШЕК (5-30, 7-10, 9).

ГОСБАНК СССР

Томский учетно-кредитный техникум
ОБ'ЯВЛЯЕТ ПРИЕМ УЧАЩИХСЯ на 1968—69 учебный год

Техникум готовит специалистов средней квалификации для работы в системе Госбанка СССР и гострудсбернасс по следующим специальностям:

денежное обращение и кредит СССР, учет и оперативная техника в Госбанке, учет и техника в сберкассах, государственные доходы (для работы в финансовых органах).

Принимаются лица, окончившие 8 и 10 классов. Срок обучения поступивших на базе 8 классов 3 года, на базе 10 классов—1 год 6 месяцев.

Вступительные экзамены сдают на базе 8 классов: по русскому языку (диктант), по математике (устно); на базе 10 классов— по русскому языку и литературе (сочинение), по математике (устно).

Техникум имеет хорошую материальную базу — новый учебный корпус и новое благоустроенное общежитие. Все иногородние учащиеся обеспечиваются общежитием. Стипендия назначается на общих основаниях.

Для поступления в техникум необходимо подать: заявление на имя директора, подлинный документ об образовании, автобиографию, медицинскую справку по форме № 286, три фотокарточки размером 3 Х 4 см.

Документы направлять по адресу: г. Томск, ул. Карташова, 58, приемная комиссия.

Прием заявлений на базе 8 классов по 31 июля, на базе 10 классов — по 15 августа. Вступительные экзамены с 1 по 20 августа.

Дирекция.

КЕМЕРОВСКОЕ ГОРПРОФТЕХУЧИЛИЩЕ № 7
ПРОВОДИТ НАБОР УЧАЩИХСЯ ПО СПЕЦИАЛЬНОСТЯМ:

электромонтеры вторичной коммутации — срок обучения 1 год, принимаются лица с образованием 10 классов;

электромонтеры по монтажу и оборудованию электрических станций, подстанций и ЛЭП — срок обучения 2 года, принимаются лица с образованием 8 кл. в возрасте 16 лет;

электрогазсварщики — срок обучения 2 года, принимаются лица с образованием 8 кл. в возрасте 16 лет;

машинисты башенных кранов — срок обучения 1 год, принимаются девушки с образованием 10 классов;

мастера радио, и телевидения — срок обучения 2 года, принимаются лица с образованием 10 классов в возрасте 16 лет;

слесари по ремонту теплотехнического оборудования — срок обучения 2 года, принимаются лица с образованием 8 кл., в возрасте 16 лет;

электрослесари контрольно-измерительных приборов — срок обучения 2 года, принимаются лица с образованием 10 кл., в возрасте 16 лет.

Общежития училище не имеет. Выплачивается стипендия 23 руб.

Адрес училища: г. Кемерово, Кузнецкий проспект, 26.

ГОРОДСКОЕ ПРОФТЕХУЧИЛИЩЕ № 49 г. КЕМЕРОВА
ПРОВОДИТ ОСЕННИЙ НАБОР УЧАЩИХСЯ на 1968—1969 учебный год.

Училище готовит рабочих по выработке хлеба и булочных изделий. Срок обучения один год.

Принимается молодежь с образованием 8 классов и выше в возрасте 17—22 лет.

Адрес: г. Кемерово-9, Кузнецкий проспект, 107-б. ГПТУ № 49. Остановка автобуса № 6 и трамвая № 5 «Хлебокомбинат».

ВНИМАНИЮ ВЛАДЕЛЬЦЕВ МОТОРНЫХ ЛОДОК!

Согласно решению исполкома Кемеровского городского Совета депутатов трудящихся, вы обязаны зарегистрировать (перерегистрировать) принадлежащие вам суда и пройти техосмотр на водноспасательной станции.

За справками обращаться по тел. 6-64-47.

ПРИГЛАШАЮТ НА РАБОТУ:

ОБЛАСТНАЯ БОЛЬНИЦА № 2 — шофера на грузовую машину, санитарок, садовника, настеляншу.
Адрес: г. Кемерово, ул. 50 лет Октября, 10.

РЕМОНТНО-СТРОИТЕЛЬНЫЙ УЧАСТОК треста «ЖБС» — шофера автопогрузчика, трактористов, каменщиков, плотников, штукатуров, маляров, разнорабочих (мужчин и женщин), мастеров-строителей, знакомых с капитальным ремонтом.
Обращаться в отдел кадров. Проезд автобусами №№ 1, 16, 18 до остановки «ЖБС».

ПРОЕКТНО - КОНСТРУКТОРСКОЕ БЮРО на проектную работу — инженеров и техников-строителей, конструкторов нестандартного оборудования, технологов по деревообработке, сантехников, топографов, копировщиц, машинистов.
Обращаться: г. Кемерово, ул. Дзержинского, 14, 3-й этаж, комната № 62.

ОБЛАСТНОЙ ОНКОЛОГИЧЕСКИЙ ДИСПАНСЕР — инженера-радиотехника, лаборанта в клиническую лабораторию, рабочих, прачек, санитарок, медсестер, кухонных работниц, маляра, рентгено-лаборанта.
Обращаться: г. Кемерово, ул. Садовая, 241. Тел. 98-22-69.

ОБЛАСТНАЯ ТОРГОВАЯ БАЗА РОСОБУВЬТОРГА — заведующего складом, заведующего хозяйством, грузчиков, рабочих по двору.
Обращаться: г. Кемерово, Кузнецкий проспект, 234. Проезд автобусом № 8 до остановки «Текстильторг».

СТРОИТЕЛЬНЫЙ УЧАСТОК Кемеровского транспортного управления — каменщиков, плотников, бетонщиков, штукатуров-маляров, разнорабочих.
Адрес: г. Кемерово, ул. Совхозная, 151-а (рядом с таксомоторным парком). Тел. 2-21-01. Проезд автобусами №№ 1, 2, 5, 16 до остановки «Угловая».

КЕМЕРОВСКАЯ ВОДНО-СПАСАТЕЛЬНАЯ СТАНЦИЯ — водолаза и моториста.
Обращаться по тел. 6-64-47.

ОБЛАСТНАЯ ПСИХИАТРИЧЕСКАЯ БОЛЬНИЦА — зам. гл. врача по технической части, инженера по электронной аппаратуре, педагога-воспитателя (с музыкальным образованием) для работы в детском отделении, зав. библиотекой с высшим библиотечным образованием, экономиста, бухгалтера, шеф-повара, рабочих на кухню, прачек, дворников, садовников, уборщиц, дежурных электриков и сантехников, санитаров, санитарок, медсестру.
Обращаться в отдел кадров: гор. Кемерово, Телецентр, Больничный городок.

ОБЛФИНОТДЕЛ — квалифицированных машинистов.
Обращаться Советский проспект, 116 (здание облисполкома), комната 56, в отдел кадров. Тел. 3-33-37.

ПЕРЕДВИЖНАЯ МЕХКОЛОННА КМУ «Сантехмонтажа» для работы на об'ектах сельского хозяйства — слесарей-сантехников, газоэлектросварщиков.
Обращаться: г. Кемерово, Заводской район, 2-й переезд (рядом с заводом «Мивата»). Тел. 2-28-49.

ТРЕСТ «ЭЛЕКТРОСИБМОНТАЖ» — инженеров и техников-электриков в аппарат треста, электромонтеров первичной и вторичной коммутации, кабельщиков, освещенцев, электрослесарей КИП и автоматики по электромонтажу электростанций и подстанций.
Обращаться: г. Кемерово, Кузнецкий проспект, 15. Тел. 6-84-91.

КЕМЕРОВСКИЙ ЗАВОД «КАРБОЛИТ»
ПРИГЛАШАЕТ НА РАБОТУ:

аппаратчиков, грузчиков, прессовщиков (мужчин), такелажников, пропитчиков, намотчиков ткани, токарей, электриков фрезеровщиков, шоферов, рабочих внутрицехового транспорта, старших кладовщиков, охранников, нянь в детские учреждения, уборщиц для работы в пионерских лагерях, уборщиков производственных помещений, техника-конструктора, слесарей сантехников, монтажников, ремонтников, дежурных; бульдозеристов, экскаваторщиков, автокрановщиков, плотников, каменщиков, газоэлектросварщиков, штукатуров-маляров, кладовщиков.

Наш адрес: г. Кемерово, ул. Трудовая, 64; телефоны редактора 6-61-54, приемной 6-69-74, заместителей редактора 6-70-82 и 6-65-74, ответственного секретаря 6-68-81, зам. ответственного секретаря 6-65-63, отделов редакции: партийной жизни 6-61-83, пропаганды 6-66-73, промышленного 6-69-44 и 6-63-02, сельского хозяйства 6-67-82, советского строительства 6-64-84, строительного 6-67-46, культуры 6-62-01, писем и рабселькоров 6-90-52 и 6-60-72, информации 6-62-37, об'явлений 6-68-72, фотокорреспондентов 6-90-63, директора издательства 6-69-23, общественной приемной 6-66-52, бухгалтерии 6-90-54, директора типографии 6-89-32.

ОП 04077. Типография «Кузбасс» управления по печати. Тираж 165.000 экз. Заказ 2345