Кемеровская областная научная библиотека ГАЗЕТНО-ЖУРНАЛЬНЫЙ ФОНД

Пролетарии всех стран, соединяйтесь!

КУЗБАСС

ОРГАН КЕМЕРОВСКОГО ОБКОМА КПСС и ОБЛАСТНОГО СОВЕТА ДЕПУТАТОВ ТРУДЯЩИХСЯ

№ 14 (12296). Среда, 17 января 1968 г. Год издания 47-й. Цена 2 коп.

ПО ПУТИ РОСТА НАРОДНОГО БЛАГОСОСТОЯНИЯ

У КАЖДОГО советского года — свои приметы, свои неповторимые черты. Одна из таких очевидных примет начала нынешнего года — осуществление крупных социальных мер по дальнейшему улучшению жизни народа. В эти дни, когда на предприятиях и в учреждениях выдается первая январская получка, многие семьи уже ощутимо почувствовали увеличение размеров заработной платы. Для новой группы рабочих и служащих снижена ставка налогов, возросли размеры пособий по временной нетрудоспособности, дополнительные льготы и надбавки получили труженики отдаленных северных и восточных районов страны, пополнился бюджет ряда категорий ветеранов труда и войны.

Доброе начало третьего года пятилетки найдет свое дальнейшее развитие во многих его свершениях на благо народа. В первом полугодии будут повышены в среднем на 15 процентов тарифные ставки станочникам машиностроительных и металлообрабатывающих предприятий и цехов, в целом же за год намечен рост средней заработной платы рабочих и служащих на 6, а оплаты труда колхозников — на 5,3 процента. Плюс к тому — вновь заметно увеличиваются наши общественные фонды потребления.

Никогда еще за всю полувековую историю Советской власти не выделялось одновременно столь значительных средств на повышение народного благосостояния! Это последовательно выполняется разработанная XXIII с'ездом, Пленумами Центрального Комитета КПСС широкая программа под'ема материального и культурного уровня жизни трудящихся. Возможность для такого под'ема создает социалистический строй, использование величайших преимуществ которого обеспечивает быстрый рост производительных сил страны в интересах всего общества. И новые шаги, предпринятые партией и правительством для улучшения жизненных условий трудящихся, убедительно раскрывают могучие созидательные силы и гуманистическую сущность социализма.

Конечно, все намеченное осуществляется не само по себе, а требует дальнейшего развития нашей промышленности, сельского хозяйства, науки, большой организаторской работы партийных и советских органов. В городе и на селе развернулось массовое социалистическое соревнование за досрочное выполнение пятилетних заданий. С первых недель нового года надо направить творческие усилия миллионов его участников на дальнейшее повышение эффективности производства, внедрение строжайшего режима экономии. В условиях хозяйственной реформы еще более наглядно проявляется жизненная сила нашего ведущего принципа: «Каждый — обществу, общество — каждому». Только увеличение производительности общественного труда, высокий национальный доход могут быть материальной основой неуклонного роста народного благосостояния.

Наряду с общей задачей умелого хозяйствования особую актуальность приобретают теперь некоторые важные стороны производственной и общественной деятельности. Для того, чтобы миллионы трудящихся могли полной мерой воспользоваться прибавкой к своему бюджету, необходимо прежде всего расширять выпуск продовольственных и промышленных товаров, улучшать культурно-бытовое обслуживание населения.

Отыскать пути дополнительной выработки продукции, пользующейся массовым спросом, — долг не только предприятий легкой, пищевой, химической и местной промышленности, но и предприятий других отраслей, в том числе тяжелой индустрии. Практика показывает, что именно на крупных заводах с их высоким техническим уровнем, современной организацией производства и опытными кадрами можно без ущерба для основной продукции быстро наращивать выпуск добротных и дешевых товаров широкого потребления. Хорошую инициативу проявили на ряде ведущих предприятий Москвы, Ленинграда, Риги, где по инициативе партийных организаций разрабатывают сейчас перспективные планы увеличения производства изделий для народа за счет внутренних ресурсов. Точный экономический расчет, углубленный поиск резервов, всестороннее использование новых возможностей, открытых реформой, — вот что должны, следуя этому примеру, взять на вооружение все производственные коллективы. Разумеется, здесь понадобится большая помощь министерств, ведомств и плановых органов.

Для государства, для нашего общества далеко не безразлично, каким образом будут израсходованы дополнительные средства, которые получают трудящиеся. Надо активнее изучать бытовые и культурные запросы, структуру бюджета разных групп населения, новые тенденции в этой области, вызванные ростом материальной обеспеченности и переходом на пятидневную рабочую неделю с двумя выходными днями. Правильно поступят партийные и советские организации, если привлекут к руководству такой аналитической работой лучших экономистов и социологов, а по ее результатам сделают конкретные выводы для развития торговли и общественного питания, службы быта, расширения сети и совершенствования деятельности культурно-просветительных учреждений, зрелищных предприятий, спортивных баз, для воспитания здоровых вкусов и интересов, потребностей в культурном досуге.

Партийным органам следует усилить свое воздействие на все стороны многообразной советской, хозяйственной и общественной работы, которая обеспечивает дальнейший рост благосостояния трудящихся. Большую роль предстоит сыграть в этом печати, радио, телевидению. Ярко пропагандируя великие социальные завоевания нашего строя, значение новых мер, предпринятых партией и правительством, они должны мобилизовывать советских людей на упорную и целеустремленную борьбу за досрочное выполнение пятилетки, за максимальное использование резервов производства. С помощью рабочих и сельских корреспондентов, развивая испытанные формы массовой работы, пресса призвана взять под общественный контроль деятельность всех служб, ведомств, организаций, непосредственно связанных с удовлетворением материальных и культурных запросов населения.

Наша партия, Советское государство по-ленински заботятся о том, чтобы жизнь трудящихся становилась все богаче, краше и культурнее. Пусть же каждый на своем посту — трудом, знаниями, талантом помогает дальнейшему повышению жизненного уровня народа, новым успехам коммунистического строительства!

(Передовая «Правды» за 16 января с. г.)

ДРУЖЕСКАЯ ВСТРЕЧА РУКОВОДИТЕЛЕЙ КОММУНИСТИЧЕСКОЙ ПАРТИИ СОВЕТСКОГО СОЮЗА И ПОЛЬСКОЙ ОБЪЕДИНЕННОЙ РАБОЧЕЙ ПАРТИИ

По приглашению Центрального Комитета Польской об'единенной рабочей партии с 12 по 14 января с. г. в Польской Народной Республике с неофициальным визитом находились Генеральный секретарь ЦК КПСС тов. Л. И. Брежнев, члены Политбюро ЦК КПСС: Председатель Президиума Верховного Совета СССР тов. Н. В. Подгорный и Председатель Совета Министров СССР тов. А. Н. Косыгин.

В дружеской беседе с польской стороны приняли участие Первый секретарь ЦК ПОРП тов. В. Гомулка, члены Политбюро ЦК ПОРП: Председатель Государственного совета тов. Э. Охаб, Председатель Совета Министров тов. Ю. Циранкевич и секретарь ЦК тов. З. Клишко.

Во встрече также принял участие член ЦК КПСС, посол СССР в ПНР тов. А. Б. Аристов.

Руководители партий обсудили польско-советские отношения и выразили удовлетворение по поводу того, что политическое, экономическое и культурное сотрудничество между СССР и ПНР постоянно расширяется и углубляется в интересах обоих народов и укрепления единства социалистических стран.

Участники встречи обменялись мнениями по широкому кругу международных вопросов и обстановки в мировом коммунистическом и рабочем движении. Обе стороны выразили стремление укреплять и впредь братское сотрудничество между КПСС и ПОРП в интересах единства действий международного коммунистического и рабочего движения в борьбе с империализмом, за свободу народов, за мир и социализм.

Беседы, в ходе которых проявилось полное единство взглядов по всем обсуждаемым вопросам, протекали в товарищеской обстановке взаимопонимания, сердечной и искренней дружбы.

ЭЛЕКТРОВОЗ, БЫСТРЕЙ ЛЕТИ...

К 50-летию Советской власти Мариинская дистанция пути была занесена в Книгу почета Министерства путей сообщения. Путейцы досрочно, в основном к юбилею, с высоким качеством завершили план капитального, среднего и мелкого ремонта полотна.

Отлично поработали на ремонте, а теперь обеспечивают поездам зеленую улицу путевые бригады Е. Ф. Немцова, В. Е. Киндиченко, А. И. Головкина и другие коллективы.

Железнодорожное полотно дистанции — от Мариинска до границы Красноярского края — оценивается сейчас путеизмерительными вагонами-лабораториями в 12 баллов. На большинстве участков дистанции поезда в эти дни развивают скорость до 100 километров в час.

(Корр. «Кузбасса»).

КУЗБАССКИЙ ЭШЕЛОН

За сутки 15 января железнодорожникам области удалось наверстать план выгрузки (с начала месяца). Всего сейчас на их счету плюс 278 вагонов, за отчетные сутки плюс — 541 вагон. В том числе по Тайгинскому отделению плюс — 422, Новокузнецкому плюс — 391, Беловскому минус—272. Остатки под выгрузкой в целом по области составили 318 вагонов. В бедах на магистралях в основном виновны Топкинский цементный завод, Тайгинское первое стройуправление, тресты «Ленинуголь», «Анжероуголь», «Киселевскуголь» и др.

ЧТОБЫ, УМИРАЯ, ВОПЛОТИТЬСЯ...

...Самолет подбили на высоте 700 метров. Экипаж, которым командовал Иван Черных, имел все возможности воспользоваться парашютами и спастись. Но герои направили горящую машину на колонну фашистских танков и погибли, повторив подвиг Николая Гастелло.

Командиру корабля Ивану Черных посмертно присвоили звание Героя Советского Союза. До войны он работал в Киселевске на машиностроительном заводе слесарем, здесь же в городе окончил аэроклуб и поступил в летное училище. Потом фронт и подвиг 12 декабря 1941 года.

По ходатайству земляков Киселевскому машиностроительному заводу было присвоено имя Ивана Черных.

Недавно новая весть взволновала коллектив машиностроителей. В исполком городского Совета из Министерства Морского Флота СССР пришло письмо: «Постановлением Совета Министров РСФСР от 16 ноября 1967 года вновь строящимся крупным морским сухогрузным теплоходам присвоены имена Героев Советского Союза, в числе которых имя вашего Героя-земляка Ивана Черных...»

Этот теплоход строится сейчас в Ленинграде. Он будет совершать рейсы на различных международных линиях, перевозя в своих трюмах свыше 5 тысяч тонн груза.

(Корр. «Кузбасса»).

НА ТЕМЫ ДНЯ

НА СОРЕВНОВАНИЕ, ЖИВОТНОВОДЫ!

Прошедший год был урожайным не только для земледельцев. Не меньше и успехи работников ферм. Задолго до пятидесятилетия Великого Октября животноводы выполнили годовые планы продажи государству продукции всех видов. Больше двух месяцев из совхозов и колхозов большим потоком шли сверх плана молоко, мясо, яйца. Внесен весомый вклад в досрочное выполнение сельскохозяйственной пятилетки области.

Работники ферм в минувшем году заметно повысили продуктивность скота. В среднем по области надой молока на корову увеличился в сравнении с предыдущим годом почти на 440 килограммов. Такого плюса никогда в прошлом не было. Десятки коллективов ферм взяли рубежи еще более высокие, повысив продуктивность каждой коровы на 500—900 литров. Отряд доярок и скотников, получивших по 3.000 и более килограммов молока на корову, исчисляется многими десятками человек. А животноводы совхоза «Октябрьский» перешагнули за четырехтысячный рубеж.

Эти успехи стали возможными потому, что в юбилейном соревновании животноводы, как никогда в прошлом, широко использовали передовые приемы — раздой коров, интенсивный откорм молодняка, туровые опросы свиноматок и т. п. Почти все животноводы области взяли курс на выполнение пятилетки в четыре года.

Ближайшая дистанция этого большого похода — первый квартал третьего года пятилетки. За три месяца работники ферм **решили получить в среднем на каждую корову не менее 630 килограммов молока и продать его государству, как минимум, 95.000 тонн. Намечено удержать привесы молодняка крупного рогатого скота и свиней на летнем уровне и продать государству за квартал 25.000 тонн мяса, взять на каждую несушку 40—45 яиц и продать их государству не меньше 40.000.000 штук.**

Таких рубежей на первый квартал в прошлом никогда не намечалось.

Работники молочнотоварных ферм должны для выполнения принятого обязательства обеспечить средний ежедневный надой молока не меньше 7 килограммов на корову. Возможно ли это? Вполне. Но при одном условии: кормление коров должно быть строго научное, раздой их должен повсеместно стать законом в работе животноводов.

Кормить животных в соответствии с рекомендациями науки — значит, прежде всего, сбалансировать корма по белку, каротину и микроэлементам. Корма должны обогащаться мочевиной, хвойной мукой, обесфторенным фосфатом и т. п. Нельзя рассчитывать только на концентраты. Это и дорого и бесполезно. Ведь и сами концентраты не сбалансированы по белку.

Сейчас в области в среднем приходится 9—11 кормовых единиц на корову в сутки. При полном балансе питательных веществ на таком рационе можно брать не менее 7—8 килограммов молока от коровы. К такому результату приближаются сейчас в совхозах.

Но еще очень далеки от этого хозяйства Тисульского и Топкинского районов. Здесь по меньшей мере три кормовые единицы уходят без отдачи. Почему? Не сбалансирован рацион. В большинстве хозяйств солому не запаривают, концентраты дают в дробленом виде, из-за чего треть этого ценнейшего корма не усваивается.

Между тем есть же опыт умелого приготовления и дробленых концентратов. Достаточно их за сутки до скармливания запаривать, чтобы они рассолодились и полностью усваивались, «работали» на молоко или привесы. Совершенно непростительно не готовить солому. Уже простая запарка ее и сдабривание концентратами дает большой эффект. Еще лучше результаты от гидролиза и дрожжевания соломы и концентратов.

Соревнование за досрочное выполнение планов и обязательств пятилетки началось. Победу надо ковать каждый день. Надо все наметки и расчеты подкреплять практическими делами.

ЗА ВЫСОКУЮ КУЛЬТУРУ ПРОИЗВОДСТВА

ПРОГРАММА ТВОРЧЕСТВА, ПРОГРЕССА

Время расширяет значение слов, дает им новую, современную окраску. В самом деле, что мы понимали и понимаем теперь под техническим прогрессом? Тридцать лет назад, когда был построен Кемеровский азотнотуковый завод, скажем, паровой насос считался уникальным механизмом, а обычный сейчас реактор — достижением отечественной науки и техники. Тридцать лет — срок немалый. Проходят сейчас азотчики по своим цехам и видят, как постепенно все стареет, морально, разумеется. Стоят и забирают массу энергии десятки компрессоров. А почему не два—три? Уже есть в стране такие силачи. Технический прогресс ныне неотделим и от экономической эффективности, роста культуры производства... Конечно, многое могут и делают заводские рационализаторы. Но как ни автоматизируй и ни стимулируй старье — качественного скачка не получится: не пустят вперед низкие технические параметры.

Старейший инженер завода Евгений Николаевич Груммо — сторонник «крутых мер». Он так развивает свою мысль:

— Неразумно тратить деньги на бесконечные мелкие реконструкции и модернизации. Нужно смелее убирать отжившее, внедрять прогрессивные решения. Целесообразнее израсходовать, скажем, двадцать миллионов рублей сразу, чем по миллиону в течение двадцати лет.

В этих словах выражена суть новой технической политики кемеровских азотчиков. Большое дело задумали они. Давайте познакомимся, в чем смысл их намеченной программы.

С Евгением Николаевичем мы проходим в проектно-конструкторский отдел завода. Примечательно, что в распоряжении творческого состава отдела — весь третий этаж заводоуправления. Группы технологов, механиков, строителей готовят стратегический план развития завода. Затратив два—три десятка миллионов рублей, оказывается, можно почти вдвое увеличить мощность предприятия, улучшить культуру производства, «оздоровить» санитарное состояние города. Как? Послушаем начальника проектно-конструкторского отдела Аркадия Ивановича Колесникова.

Соседний партнер по кооперации, коксохимзавод, расширяется. С годами коксового газа будет все больше и больше. Где и как рациональнее использовать его? Коксохимики могли бы сжечь газ в топках своих батарей. Но это, во-первых, резко ухудшит санитарное состояние воздушного и водного бассейнов, а во-вторых, не слишком ли расточительно сжигать этот концентрат ценнейших химикатов?

Так зародилась у азотчиков мысль — направить избыток коксового газа к себе, забрать из него нужные химикаты, а затем вернуть его как «безвредное» энергетическое топливо коксохимикам. Таким образом создается возможность увеличить выработку аммиака, а следовательно, и кислоты, и удобрений; организовать масштабное производство препарата «ТУР» (против полегания зерновых и образования корневой гнили). Но, пожалуй, наибольший эффект ожидается от увеличения так называемой этиленовой фракции. Сейчас, чтобы получить этилен (сырье многих ценных органических продуктов), химики затрачивают огромные количества спирта и мирятся с неизбежными колоссальными издержками.

Так что в конечном счете коллектив увеличит об'ем производства, расширит ассортимент продукции и резко снизит ее себестоимость. Окупаемость капиталовложений, по предварительным расчетам, определяется 2—3 годами!

Подобная схема использования дополнительного газа, безусловно, не является «откровением». Творчество здесь в другом. Чтобы увеличить об'ем производства вдвое, очевидно, нужно удваивать и производственные площади — строить цехи, монтировать оборудование... Но в том-то и сказался творческий, не побоимся сказать, подвиг азотчиков, что никакого расширения и не требуется. Больше того, некоторая площадь даже высвободится, и на ней можно будет организовать новые производства.

На первый взгляд все кажется почти невероятным, парадоксальным, но это так. Суть в том, что специалисты завода решили совсем убрать морально устаревшее оборудование и смонтировать агрегаты, соответствующие новейшим достижениям мировой науки и техники. Вместо 10—12 компрессоров, например, будут установлены 2—3 уникальных гигента; вместо отдельных агрегатов — комплексы блоков и автоматические системы.

С ростом производительности предусматривается и высокая экономичность агрегатов. Хотя бы такой пример. Сейчас многие процессы проходят с большим расходованием энергии. Блочные же системы позволят не только сохранить энергию, но даже вырабатывать ее... Откровенно говоря, что-то необычное для нашего сознания — «системы работают одновременно как реакторы химии и как генераторы тока».

Или возьмем цех каустика. Не вдаваясь в особенности технологии, заметим, что сейчас это одно из самых неприятных химических производств — на рабочих местах жарко, электролизные аппараты отравляют цеховую атмосферу, сточные воды идут в канализацию с хлором... Азотчики поставят уникальное и высокопроизводительное оборудование, управление процессами вынесут на пульты — труд аппаратчика облагородится, а санитария цеха (и не только цеха!) улучшится неизмеримо.

Приятная особенность намеченной программы в том, что она капитально решает проблемы очистки отходов производства. Само совершенствование технологии и оборудования предполагает чистоту и культуру производства. Больше того, намечено построить цеховые и общезаводские очистные сооружения; коллектив намерен принять долевое участие в строительстве общегородских биологических систем, в районе завода убрать жилой поселок и создать лесозащитные зоны. Что ж, если химия растет, а санитария города улучшается — то за такую программу действий следует голосовать!

Теперь несколько слов о финансах. Разумеется, деньги потребуются, и немалые. Но надо учесть, что азотчики работают в новых экономических условиях, следовательно, очертя голову», без строгих расчетов в сомнительное предприятие они деньги не вложат! Дело задумали они вернее, прибыльное.

Сейчас коллектив живет будущим, думой о своем завтра. Вместе с генеральным проектировщиком — институтом ГИАП и другими исследовательскими и проектными организациями азотчики собирают материалы для составления технико-экономических обоснований. Специалисты выезжают на родственные предприятия, изучают новинки технологии, ликвидации вредных выбросов... Так что программа технического прогресса, преобразования завода — в действии!

К. КОРОЛЕВ.

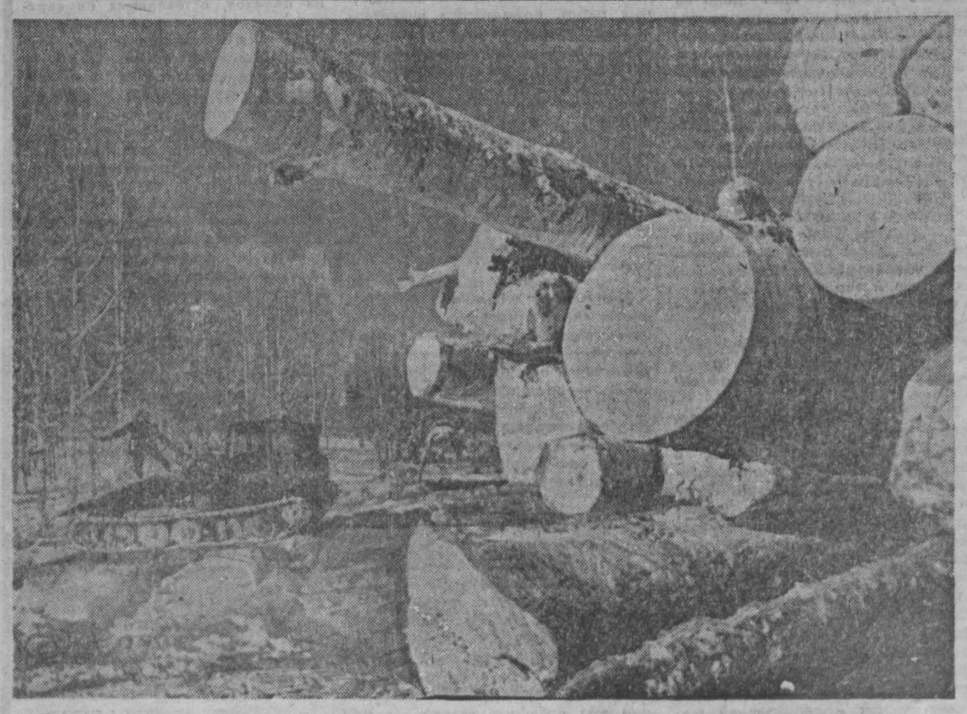

Коллектив Анзасского леспромхоза хорошо потрудился в прошлом году. А сейчас на лесоучастках этого хозяйства идет социалистическое соревнование в честь 100-летия со дня рождения В. И. Ленина.
НА СНИМКЕ: на втором участке в урочище Малая Туенза.
Фото А. Кузярина.

ПО СТРАНЕ СОВЕТОВ

АЛМАЗЫ ИЗ НАЛЬЧИКА

НАЛЬЧИК. Способ изготовления алмазных роликов фасонного профиля разработали нальчикские инженеры на заводе алмазного инструмента при участии ученых НИИАЛМАЗ (Москва). Этот инструмент предназначен для изготовления абразивных кругов. Он может найти также применение в строительстве, например, для декоративной отделки строительных деталей из твердых материалов.

СТРОИТСЯ ГОРОД ГОРНЯКОВ

АЛМА-АТА. Пятитысячное новоселье справили 14 января в Лисаковске. Этот поселок на севере Казахстана еще не обозначен ни на одной географической карте. Он возник возле Лисаковского горнообогатительного комбината. Характерно, что пейзаж будущего города горняков не портят обычные для начального периода временные сооружения. Здесь все сразу строится основательно, фундаментально и комфортабельно. В каждом жилом доме — центральное отопление, электричество, вода, подводится газ. В поселке уже действуют средняя школа, детский комбинат, продовольственный и промтоварный магазины.

В промышленной зоне развернулось строительство комбината — важного об'екта пятилетки. Он будет ежегодно перерабатывать 12 миллионов тонн железной руды в концентраты для доменных печей Казахстанской магнитки и металлургических заводов Южного Урала.

ЭСТАФЕТА «ЗВЕЗДА ПОБЕДЫ»

МИНСК. 14 января вышла в путь республиканская туристско-спортивная лыжная эстафета. Она пройдет там, где в 1944 году наступали советские войска. Эстафета носит название «Звезда победы» и посвящена предстоящему 50-летию Советских Вооруженных Сил.

Участники эстафеты — лыжники всех областей республики — встретятся с ветеранами Советской Армии и бывшими партизанами, проведут беседы о 50-летии Советской Армии, побывают у памятников героям сражений за Родину. В пути состоится соревнование по стрельбе и военно-техническим видам спорта.

Массовая эстафета «Звезда победы» в Белоруссии является началом четвертого этапа Всесоюзного туристского похода комсомольцев и молодежи по местам революционной, боевой и трудовой славы советского народа. Финиш ее состоится 23 февраля в Бресте, на республиканском зимнем слете туристов.

ЛЫЖНЯ К МИНДАЛЮ

ДУШАНБЕ. Ее проложили любители загородных прогулок из таджикской столицы. В горных окрестностях Душанбе, рядом с заснеженным плато, на скалах, укрытых от ветра, нежно-розовой кипенью распустился миндаль.

Тепло и солнечно в Душанбе. К 20-градусной отметке подходят ртутные столбики термометров. И не удивительно поэтому, что на высокогорных базах Таджикистана не осталось ни одной лишней пары лыж. Приветствовать раннюю весну в горах отправились и стар, и млад. Ведь далеко не всегда и везде можно, спустившись вниз по сверкающему насту, принять солнечные ванны на изумрудном ковре молодой зелени и украсить отворот лыжной шапки первым цветком миндаля и подснежника.

(ТАСС).

ЖИВЕМ ОДНИМ ДНЕМ...

Оргхозплан — каждому совхозу и колхозу

Не берусь утверждать, что примеры, которые я хочу вспомнить, мало кому известны. Скорее, пожалуй, наоборот. Но о причинах их происхождения, по-моему, сказано далеко не полно. Что это за примеры?

В свое время, не так давнее, совхоз «Уньгинский» трижды за пять лет менял главное направление своей производственной деятельности. И, разумеется, не каждый раз по своей воле. Сначала во главу угла ставился картофель, даже крахмальный завод собирались там строить. Потом упор был сделан на овощи и молоко. Сейчас хозяйство специализируется в мясо-молочном направлении.

Вполне возможно, что в данном случае все получалось по пословице: что ни делается — все делается к лучшему. Но кто докажет, что это так, а не наоборот? И вообще какие основания, какие глубинные мотивы брались в каждом конкретном случае за мерило? Ведь изменить направление в специализации — это, извините, не за столом пересесть...

Нечто подобное произошло и с давно сложившимся свиноводческим хозяйством — совхозом «Щегловский». Не один год здесь подбирали кадры, отлаживали в определенном направлении производство. И вдруг совхозу дается принципиально новый крен — поставлять молоко.

Или вспомним, сколько в свое время было построено теплиц вокруг Кемерова. Сделаны колоссальные затраты, а что сегодня осталось от этого очередного увлечения?

Мне могут возразить: мол, стоит ли ворошить старое? Наша партия дала определенную оценку волюнтаризму в руководстве хозяйством, и теперь подобным просчетам дорога навсегда закрыта.

Верно, администрирование резко осуждено, руководство производством ставится на научные рельсы, в основу берутся экономические методы. И тем не менее мы и сейчас не гарантированы от промахов, о которых шла речь выше.

Дело вот в чем. Ни одно хозяйство области (за исключением разве колхоза «Ударник полей» Промышленновского района) до сих пор не имеет организационно-хозяйственного плана развития предприятия. То есть практически никто толком не знает, как будет выглядеть тот или иной совхоз или колхоз через три, пять и больше лет, что и где в нем предстоит строить, в какое дело надо вкладывать больше средств, какие поселки и фермы перспективны и какие нет и т. д. и т. п. Получается, что живем одним днем.

С таким положением больше мириться нельзя. Дальнейшее развитие каждого колхоза и совхоза немыслимо без глубокой научной разработки коренных проблем организации производства на базе новейшей технологии, техники, передовых методов хозяйствования с учетом конкретных особенностей предприятия.

Опасаясь, что не все поймут меня правильно, позволю себе маленькое теоретическое отступление.

Оргхозплан — это научно обоснованная система, определяющая основные пути построения рентабельного и высокопродуктивного хозяйства. В нем предусматривается полное и эффективное использование земельных фондов, научно обоснованная специализация хозяйства в целом и его подразделений, степень концентрации производства, оптимальное сочетание отраслей, рациональные размеры хозяйства и их подразделений. Важная составная часть оргхозплана — генеральный план строительства производственных и культурно-бытовых центров, разработка технических проектов осушения и орошения земель, создание системы защитных лесных насаждений, устройство водоемов, дорожной сети, внутрихозяйственное землеустройство и др.

В подтверждение важности поднимаемого вопроса сошлюсь на Директивы XXIII с'езда по пятилетнему плану, где записано: «Осуществить разработку в колхозах и совхозах планов их организационно-хозяйственного устройства».

И в заключение конкретное предложение.

Слов нет, перспективное научно обоснованное планирование — дело не простое. Массовой разработке организационно-хозяйственных планов в колхозах и совхозах должна предшествовать разработка зональных типовых планов, которые в дальнейшем можно было бы использовать в качестве примерных в хозяйствах данной зоны. А кому в нашей области взяться за это, если не опытной станции, имея в виду ее опытно-производственные хозяйства «Новостройку» и «Возвышенку»?!

Может быть, стоит при областной опытной станции создать группу из специалистов разных профилей. Она на хозрасчетных началах и возьмет на себя все заботы.

Думается, что этот наиболее реальный вариант положит начало очень важному делу.

Д. КРЫЛЕВ,
экономист.

Старший сварщик прокатного цеха ЗСМЗ Алексей Андреевич Ешинский «дружит» с металлом почти два десятка лет. До Запсиба он пятнадцать лет работал на Кузнецком комбинате, в совершенстве знает всю технологию прокатного производства. А. А. Ешинский передает свой богатый опыт молодым металлургам Запсиба.

Фото В. Ларина.

УГОЛЬНЫЙ РАЗРЕЗ

Павловский сдан в эксплуатацию в Приморском крае. Его мощность 1 миллион 200 тысяч тонн угля в год. Из нового разреза добыты первые сотни тонн угля.

Строители Приморья позаботились и о быте горняков. Рядом с разрезом вырос благоустроенный рабочий поселок.

(ТАСС).

ПРОБЛЕМА МОЩНЫХ ПЛАСТОВ

В конце ноября прошлого года в Прокопьевске состоялось Всесоюзное научно-техническое совещание угольщиков. Собравшиеся специалисты обсудили вопросы совершенствования подземного способа разработки мощных угольных пластов. На совещании присутствовали представители угольных предприятий, учебных, научно-исследовательских и проектно-конструкторских институтов страны. Девять профессоров и докторов наук, 60 кандидатов технических наук и свыше двухсот новаторов производства представляли главные угольные бассейны и районы Российской Федерации, Казахстана, Грузии и Киргизии.

Вниманию читателей предлагается статья научных работников Кузбасского политехнического института, которые принимали участие в совещании.

☆ ☆ ☆

В настоящее время подземным способом из мощных пластов добывается в Кузбассе около 60 млн. тонн угля. В последние годы было многое сделано по совершенствованию систем разработки, но технико-экономические показатели угледобычи остаются еще низкими. Немного успешнее идет дело на тонких и средней мощности пластах, отрабатываемых механизированными комплексами. Такая картина сложилась в Кузнецком и Карагандинском бассейнах.

Почему важно улучшить технологию добычи топлива из мощных пластов, приведем такие цифры. Почти одна треть разведанных в Кузбассе запасов и в том числе 20 процентов коксующихся углей хранится в мощных пластах. Как их разрабатывать? Ведь до сих пор в очистных забоях основными добычными механизмами являются электросверло и скребковый конвейер. И если на пластах пологого падения в какой-то мере еще внедряется механизация (комбайны, комплексы и т. д.), то на мощных крутых пластах она пока в зачаточном состоянии.

Второй немаловажный фактор, осложняющий разработку этих пластов, — большие потери угля в недрах и, как правило, сопутствующие им подземные пожары. Потери топлива на отдельных шахтах Прокопьевско-Киселевского района достигают 30—35 проц. По этим процентам можно судить и о размерах подземных пожаров.

Специалисты рассматривали вопросы разработки мощных угольных пластов по двум основным направлениям: с обрушением и с полной закладкой выработанного пространства. Метод «с обрушением» связан с дальнейшей модернизацией щитовых перекрытий и систем разработки наклонными слоями с гибким межслоевым перекрытием.

Определенные достижения в совершенствовании метода «с обрушением» сводятся пока до минимума очень крупными потерями угля под землей и в период добычи, и от самовозгорания топлива. Поэтому встает вопрос о развитии угледобычи с полной закладкой выработанного пространства. В настоящее время применяются такие системы. В недрах угля теряется мало, и причины возникновения подземных пожаров почти исключены. Но здесь другие недостатки: большая трудоемкость закладочных работ, значительный расход материалов (леса), почти полное отсутствие механизации очистных работ. Поэтому себестоимость тонны угля, добываемого с закладкой, почти вдвое выше добываемой с обрушением. Вот почему доля угледобычи с закладкой как в целом по стране, так и в Кузбассе очень низка — около 2,5 проц. Только в Прокопьевско-Киселевском районе, где преобладают мощные и крутые пласты, закладка в большем почете (5,5 проц.).

Определенный интерес для горняков, сторонников закладки, представляет система разработки узкими полосами по простиранию. В этом случае предусмотрена полная механизация очистных и закладочных работ, применяется инвентарная металлическая крепь. Эта система, подготовленная второй отраслевой горной лабораторией Кузбасского политехнического института, выгодно отличается от ранее известных. Скажем, к примеру, что инвентарная крепь уменьшает потребность в лесе... А отсюда и снижение себестоимости добываемого топлива. По предварительным расчетам, тонна угля на участке обойдется в два рубля, т. е. вдвое дешевле по сравнению с другими системами.

Заслуживает внимания практика шахты «Красногорская». Разработка здесь ведется наклонными слоями с гидротранспортировкой угля. Гидрозакладка подается в забой самотеком — вода проходит по поверхности закладочного массива. Все это улучшает технико-экономические показатели работы участка, увеличивает производительность на выход, снижает издержки производства.

К сожалению, на совещании недостаточно внимания уделялось качеству закладочных материалов. С позиции «экономической выгодности» рассматривал этот вопрос докладчик В. А. Кузькин. Он предлагает использовать коренные породы (до 75 проц. аргиллита и алевролита) карьера Черкасов Камень. Эти породы несколько удешевляют добычу закладочного материала, но зато они непригодны по компрессионным свойствам. Закладочный массив, возведенный из такой шихты, дает высокую усадку. В конечном счете происходит сдвижение кровли отрабатываемого пласта. Поэтому практически ни под какими об'ектами, расположенными на поверхности земли, с таким закладочным материалом разрабатывать мощные пласты нельзя. Неприменима отработка пластов и с крепкими кровлями, так как неизбежно возникает горное давление, разрушающее призабойную крепь.

Нам кажется, что строительство закладочного карьера Черкасов Камень является ошибкой. Такое предприятие лучше заложить в границах ранее проектировавшегося закладочного карьера Ново-Тырганский, где преобладают песчаники. Такие породы дают закладочному массиву нужную физико-механическую характеристику и, в частности, по компрессионным свойствам.

Ряд ценных конструктивных рекомендаций был высказан по Прокопьевско-Киселевскому району, где горняки работают чрезвычайно глубоко и в дальнейшем без закладки обойтись просто невозможно. Доктор технических наук А. С. Стугарев предложил составить комплексный проект отработки целиков, оставленных на верхних и действующих горизонтах. Используя брошенные запасы, можно несколько отодвинуть сроки реконструкции шахтного фонда. Нижние же горизонты следует разрабатывать только с закладкой. Для этого необходимо изыскать научно обоснованные параметры шахт, раскроить новые крупные шахтные поля, пересмотреть высоту этажа и размеры выемочных полей и установить новые производственные мощности. Но такая реконструкция требует и создания крупного механизированного закладочного хозяйства, оборудованного новейшей техникой.

В заключение выступил доктор технических наук А. С. Кузьмич. Он подчеркнул необходимость обобщения всех исследований по разработке мощных пластов, расширения Кузнецкого научно-исследовательского угольного института, создания технически оснащенных лабораторий, строительства экспериментального завода и организации конструкторского филиала в Кемерове.

В принятом на совещании решении поставлены конкретные задачи и установлены сроки их выполнения. Проблема разработки мощных пластов угля для научно-исследовательских, проектно-конструкторских и учебных институтов страны является насущной задачей дня.

П. ЛУКЬЯНОВ,
профессор.
В. ПРОСКУРИН,
доцент.

ТРЕВОЖНЫЙ СИГНАЛ

БЕССМЫСЛЕННЫЕ ЗАТРАТЫ

Еще в ноябре минувшего года Тяжинское районное производственное управление сделало управлению сельского хозяйства облисполкома и тресту «Скотооткорм» заявку на железнодорожные вагоны для отгрузки в январе этого года скота до 2.000 тонн. В этом же месяце 1.000 голов скота из тяжинских хозяйств должно быть забито на Мариинском мясокомбинате.

Прошла половина января, но Тяжин до сих пор не получил ни одного из затребованных вагонов. 8 и 14 января хозяйства добросовестно подготовили скот для перевозки в Кемерово и Прокопьевск. Но трест «Скотооткорм» сорвал его отгрузку. Мариинский мясокомбинат вместо тысячи голов принял только сто. Руководители хозяйств района не без оснований встревожены: управляющий трестом «Скотооткорм» Е. Ф. Евдокименко на все просьбы и требования района отвечает, что планы на январь еще просматриваются и корректируются.

Эта запоздалая корректировка обходится хозяйствам района очень дорого. Например, в Георгиевском отделении совхоза «Ступишинский» животноводы вынуждены кормить лишних 300 голов крупного рогатого скота живым весом по 375 кг. Содержание молодняка ведет к большому перерасходу кормов, к убыткам. В хозяйствах района на передержке насчитывается 3.000 голов крупного рогатого скота и 4.000 свиней. Ежесуточно на их кормление и содержание затрачивается 4—5 тыс. рублей. И эти убытки ничем не восполнить.

(Корр. «Кузбасса»).

ЗАОЧНАЯ МЕТОДИЧЕСКАЯ ШКОЛА ПРОПАГАНДИСТОВ

РАБОТА С КНИГОЙ

САМОСТОЯТЕЛЬНАЯ работа с литературой состоит из чтения и записей.

Важнейшие советы, касающиеся методики изучения литературы, содержатся в лекции «О государстве», прочитанной В. И. Лениным 11 июля 1919 года в Свердловском коммунистическом университете. Обращаясь к своим слушателям, В. И. Ленин выразил надежду, что в дополнение к беседам и лекциям они посвятят известное время чтению произведений К. Маркса и Ф. Энгельса, и предупредил тех, кого, может быть, отпугнет трудность изложения, что этим не следует смущаться, что непонятное при первом чтении будет понятно при повторном чтении или когда товарищи подойдут к вопросу впоследствии с несколько иной стороны. В. И. Ленин говорил, что каждому человеку, который хочет серьезно продумать вопрос и самостоятельно его усвоить, необходимо подходить к нему несколько раз, возвращаться опять и опять, обдумывать его с разных сторон, чтобы добиться ясного и твердого понимания.

В той же лекции мы находим и важнейшие методические советы В. И. Ленина. Самое важное в изучении общественных наук, говорил он, это не забывать основной исторической связи, смотреть на каждый вопрос с точки зрения того, как известное явление в истории возникло, какие главные этапы в своем развитии оно проходило, и с точки зрения этого его развития смотреть, чем данная вещь стала теперь.

☆ ☆ ☆

РАБОТА С КНИГОЙ начинается с ее обзора.

Название книги сообщает нам, как правило, ее тему. Из оглавления мы узнаем план ее. В предисловии автор указывает задачи написания книги, а в заключение кратко излагает итоги проделанной работы.

Предварительный просмотр книги требует известного навыка. По воспоминаниям Н. К. Крупской, В. И. Ленин непременно знакомился предварительно с оглавлением и предисловием, затем бегло просматривал всю книгу, чтобы ориентироваться в ее содержании, и обычно уже на этом этапе работы находил в ней самое главное.

Большую помощь в изучении книги оказывает ее справочный аппарат. Так, в томах Полного собрания Сочинений В. И. Ленина помещены подробные примечания, указатели имен с характеристикой каждого из них, даты жизни и деятельности Владимира Ильича. Каждый том открывается предисловием с характеристикой вошедших сюда произведений. В ряде томов есть раздел дополнительных материалов с планами и тезисами ленинских статей. Ознакомление с этими материалами приближает нас к автору, создает как бы эффект присутствия в лаборатории его творческой мысли.

Нередко в книжках встречаются незнакомые слова и термины. За раз'яснением их смысла следует обратиться к словарям: русского языка, иностранных слов, политическому словарю или к энциклопедиям: Большой, Малой, Исторической, Философской и т. д.

В работе с книгой следует избегать поспешности. Читать книгу нужно законченными смысловыми частями — по главам, разделам.

Если книга собственная, хорошо при чтении делать в ней пометки на полях и подчеркивать в тексте самое существенное, ставить вопросительные и восклицательные знаки. Места, которые важно запомнить, отмечают первыми буквами латинских слов «нота бене» («хорошо заметь»); записывают собственные мысли.

Вспоминая о работе К. Маркса с книгами, Поль Лафарг рассказывал, что в расстановке книг Маркс не руководствовался внешней симметрией: книги различных форматов и брошюры стояли тесно друг подле друга; он расставлял книги не по формату, а по их содержанию. Книги для него были духовным инструментом, а не предметом роскоши. «Они — мои рабы, — говорил Маркс, — и должны служить мне, как я хочу». Он не обращал внимания на их формат, переплет, красоту бумаги или печати; загибал углы, покрывал поля отметками карандашом и подчеркивал строки. Надписей он никаких не делал, но сплошь и рядом не мог воздержаться от вопросительных и восклицательных знаков, если автор писал ошибочные вещи. Система подчеркивания позволяла ему очень легко находить в книге нужное место.

Мысли, возникающие при чтении, надо обязательно записывать: только в момент рождения мысли кажется, что она будет держаться в памяти вечно; но жизнь идет вперед, возникают новые мысли и впечатления, и то, что казалось незабываемым, сглаживается в памяти. Запись рекомендуется и потому, что с ее помощью человек оттачивает мысль, которая обычно рождается не в достаточно чеканном виде.

Чтобы чтение не только обогащало память, но и было полезно практически, надо обдумывать читанный текст в свете задач, стоящих перед страной и партией, а также в собственной работе и жизни. Такие ассоциации способствуют запоминанию.

☆ ☆ ☆

ФОРМАМИ ЗАПИСИ являются: выписки, план, развернутый план, тезисы и конспект. Выбор формы записи зависит от подготовленности читателя, от характера книги и задачи ее изучения.

Записывая содержание книги, следует избегать многословия: оно всегда есть признак расплывчатости мысли, ее недостаточной зрелости. В то же время нельзя превращать краткость записи в самоцель.

Для экономии времени и места в записи часто применяется чисто технический прием — сокращенное написание отдельных слов и словосочетаний. Помимо общепринятых сокращений, они могут быть и своими у каждого читателя. В этом случае их надо выработать раз и навсегда; их не должно быть слишком много, чтобы они не превратились в кроссворд для самого составителя.

ВЫПИСКИ хороши для подборки материала по одной теме из разных книг, журналов, газет.

Каждую выписку принято делать на отдельном листке бумаги, обычно размером в половину тетрадной страницы — тогда их легко группировать по вопросам. Главное в умении делать выписки — отбор характерного, типичного материала, ярких фактов, примеров, цифр.

ПЛАНОМ называется составление перечня вопросов, рассмотренных автором, с сохранением авторской последовательности.

В развернутом плане по-разному обозначают основные пункты и их подпункты. Например, первые — римскими цифрами или буквами, вторые — арабскими.

В качестве образца развернутого плана полезно обратиться к ленинским планам брошюры «О продовольственном налоге» (см. т. 43 Полного собрания Сочинений, а также дополнительные материалы — стр. 379—387).

План раскрывает структуру книги. Его составление приучает внимательно следить за ходом авторской мысли, переходом от одного вопроса к другому, устанавливать связь между ними, воспитывает ясность мысли и краткость ее изложения.

Поскольку план воспроизводит только построение текста, им целесообразно пользоваться как вспомогательным средством при изучении учебников, партийных решений и других материалов, изложенных столь кратко, что другие виды записок рискуют превратиться в сплошное, а следовательно, и механическое переписывание.

ТЕЗИСАМИ называют запись кратко сформулированных основных положений книги, имеющих характер утверждения. В этом смысле тезисы находятся между планом и конспектом. В тезисы входят идеи автора, их аргументация и выводы. Тезисы бывают простые и развернутые. При записи их принято нумеровать.

Простые тезисы обычно состоят из одних положений, без доказательств. Таков, к примеру, один из тезисов К. Маркса о Фейербахе: «Философы лишь различным образом об'ясняли мир, но дело заключается в том, чтобы изменить его». Таков и знаменитый, ставший крылатым ленинский тезис: «Коммунизм — это есть Советская власть плюс электрификация всей страны». Классическим образцом развернутых тезисов являются ленинские тезисы «О задачах пролетариата в данной революции» (см. Полное собрание Сочинений, том 31), известные также под названием «Апрельские тезисы».

Тезисной записью пользуются, работая с текстом по уже знакомой теме и в тех случаях, когда материал не требует подробной записи.

КОНСПЕКТ (от латинского конспектус — обзор, изложение)—краткая запись содержания книги, статьи, лекции — самая распространенная форма записи в работе с литературой.

Составление конспекта сложно и трудоемко, но время и усилия, связанные с ним, вознаграждают нас самой совершенной формой записи.

Конспектированию предшествует глубокое изучение текста, выделение в нем всего основного, установление связи, пронизывающей всю книгу, умение отобрать наиболее веские доказательства, интересные примеры и факты. Эта работа дисциплинирует и развивает ум, а написание конспекта помогает образованию навыков четкого изложения мыслей.

Писать конспект следует не словами автора, а своими собственными: в этом случае и мысль работает активнее, и в конспект заносится лишь то, что по-настоящему усвоено.

Писать конспект начинают с составления плана, который, естественно, совпадает с планом книги. Основой содержания конспекта являются тезисы, которые в конспекте должны быть раскрыты и проиллюстрированы.

В конспекте обязательно указывают фамилию автора, название книги, год и место ее издания и наименование издательства. Эти сведения сопровождают и все другие виды записи. Если приводится цитата, то указывается и страница, из которой она выписана.

Для удобства ориентации в конспекте ему придают легко обозримую форму: разделяют его на части в соответствии со структурой книги, оставляют в тетради поля, на которые заносят пункты плана, делают дополнительные записи, отмечают соответствующие конспекту страницы книги, чтобы при необходимости быстро отыскать в ней нужное место. Наиболее важные места конспекта подчеркивают, в том числе цветными карандашами, заключают в рамку, пишут крупными печатными буквами и т. п.

Конспективной записью часто пользовались классики марксизма-ленинизма. К. Маркс еще в студенческие годы выработал в себе привычку конспектировать важнейшие из прочитанных книг. По свидетельству Ф. Энгельса, К. Маркс до конца жизни хранил конспекты, накопленные им за десятидетия работы.

По свидетельству Н. К. Крупской, В. И. Ленин много раз перечитывал произведения К. Маркса, делал из них выписки, иногда полностью конспектировал, подчеркивал отдельные фразы и слова, основные мысли, делал к выпискам различные примечания. Все это показывает, как тщательно и вдумчиво относился Ленин к изучению трудов К. Маркса.

Каждому, кто работает с книгой, весьма полезно ознакомиться с конспектом первого тома «Капитала» К. Маркса, составленным Ф. Энгельсом, и с «Философскими тетрадями» В. И. Ленина.

В любой форме записи те места книги, где важно каждое слово и которые желательно сохранить в формулировке автора, например, определения и выводы, записывают дословно, в виде цитат. В цитатах сохраняют все смысловые особенности авторского текста: пунктуацию, выделение слов подчеркиванием, разрядкой, курсивом, прописными буквами и т. д. Цитата должна быть хорошо связана с конспектом, не носить случайного характера.

Одной из разновидностей конспекта является сводный конспект, т. е. конспект двух или большего количества работ по одному вопросу. Работать над таким конспектом проще всего, составив сначала конспект наиболее ценной, основной книги, а затем дополнив его выписками из других изданий.

☆ ☆ ☆

Работа с книгой никогда и ни для кого не является легким занятием. Не бойтесь первых, особенно трудных шагов: вскоре они останутся позади. И всегда помните слова Карла Маркса: «В науке нет широкой столбовой дороги... и только тот может достигнуть ее сияющих вершин, кто, не страшась усталости, карабкается по ее каменистым тропам».

В. РОЗЕНФЕЛЬД,
доцент Сибирского металлургического института.

ЧИТАТЕЛЬ ДАЕТ ОЦЕНКУ

БЕЗДУШИЕ И УЧАСТИЕ

Если вам, читатель, доведется попасть в село Барачаты Крапивинского района в воскресный или праздничный день, мой вам добрый совет: не вздумайте внезапно заболеть.

В день Советской Конституции, 5 декабря, мы с мужем приехали в село Барачаты к матери, в гости. Уже с утра я почувствовала себя плохо. Муж привез меня в участковую сельскую больницу. Медицинская сестра сбегала на дом к врачу Г. Б. Тугаревой (она живет рядом). Заочно врач разрешила меня госпитализировать. И на этом считала, вероятно, свое вмешательство в мою судьбу законченным. А меня почти четыре часа мучили боли. Я, наверное, совсем пала бы духом и потеряла бы всякую веру в медиков, если бы в этот тяжелый для меня день на моем пути не встретилось участливых и добрых людей в белых халатах.

Три с половиной часа хлопотали около меня, всячески стараясь облегчить мои страдания, медсестра Барачатской больницы Екатерина Евстафьевна Щербинина и няня Евдокия Петровна Иванова. Без них мне, пожалуй, было бы еще тяжелей бороться с приступами. Правда, как я сейчас понимаю, помочь мне могло только врач...

Хорошо, что наряду с такими холодными (это, конечно, исключение!) врачами, как Г. Б. Тугарева, нас окружают в жизни прекрасные, бескорыстные люди, для которых забота о других давно стала нормой поведения.

В тот час по селу Барачаты случайно проходила машина-такси. Таксиста не пришлось долго упрашивать. Узнав от мужа, что женщина в беде, он мигом под'ехал к больнице и повез меня в г. Ленинск-Кузнецкий. Как жаль, что мы с мужем не записали номера машины и фамилии шофера. Сейчас это очень пригодилось бы: я знала бы, кого именно мне следует благодарить.

Дальше все было хорошо. Два часа пути до города я перенесла нормально. Водитель доставил меня в центральную больницу Ленинск-Кузнецкого района. Врач Валентина Дмитриевна Стерехова нашла, что состояние у меня тяжелое, и сделала срочную операцию.

Мне хочется сказать большое спасибо тем, кто помог мне благополучно выбраться из беды. И пусть эта история будет серьезным уроком для молодого врача, выпускницы Кемеровского мединститута Галины Борисовны Тугаревой.

Т. ЮДИНА,
г. Ленинск-Кузнецкий.

СТРОКИ ИЗ БИОГРАФИИ НАРОДА

Сарыгины

КЕМЕРОВЧАНАМ хорошо известна фамилия Сарыгиных. В годы гражданской и Великой Отечественной войн члены этой большой семьи мужественно защищали свою социалистическую Родину.

— Родители наши, Петр Авдеевич и Екатерина Денисовна, — рассказывает Дорофей Петрович Сарыгин, — безземельные крестьяне Томской губернии. В семье было семь детей. Жили очень бедно.

Как только свершилась Октябрьская революция, Дорофея Петровича избрали в Таганаевский сельский ревком, а потом председателем кооператива. Брат Михаил стал работать в Ояшенском райисполкоме. Василий поступил на коксохимический завод в Щегловске. Подросли и Игнатий со Степаном...

В 1919 году в Сибири была в разгаре гражданская война. Как-то ночью солдаты-фронтовики собрались на сходку. Поговорили о том, о сем, а потом Дорофей Сарыгин как бы невзначай сказал мужикам:

— Колчак-то об'явил мобилизацию в свою армию... Выходит, беляки решили снова вернуть помещиков и капиталистов да притом крестьянскими руками.

Порешили тогда фронтовики: организовать добровольцев в Красную Армию, а остальным уйти в лес к партизанам. Из семьи Сарыгиных пошли защищать молодую Советскую республику четыре брата.

Михаил и Василий попали в 1-ю конную армию С. М. Буденного. Братья прошли с боями от Кривого Рога до персидской границы. Дорофей инвалидом войны вернулся домой. Здесь он был назначен командиром взвода одного из чоновских отрядов. Демобилизовались в 1922 году Михаил и Василий. А в 1925 г. прибыл из Красной Армии Игнатий. Семья Сарыгиных вернулась к мирному труду.

Время было тяжелое. Сельское хозяйство пришло в упадок. Заводы бездействовали или работали с перебоями. Не хватало сырья и топлива. Партия послала братьев-коммунистов Сарыгиных на трудовой фронт.

В 1928 году Петр Авдеевич и Екатерина Денисовна переехали в Щегловск. Здесь и осели навсегда.

ИЮНЬ 1941 ГОДА. Грянула Великая Отечественная война. Три брата: Михаил, Игнатий и Павел, а вместе с ними пятеро их сыновей: Федор, Сергей, Александр и два Владимира встали на защиту Родины.

На подвигах братьев в годы Великой Отечественной войны хочется остановиться подробнее.

Капитан Павел Сарыгин служил на Дальнем Востоке в должности начальника штаба 133-го легкого артиллерийского полка 32-й стрелковой дивизии, которой командовал новокузнечанин полковник Виктор Иванович Полосухин. Когда враг рвался к Москве, эта дивизия прибыла на защиту столицы.

Капитан Павел Петрович Сарыгин погиб, но когда и где, семья не знала. И только через двадцать пять лет — 13 ноября 1966 года — «Красная Звезда» упомянула о том, что «...начальник штаба 133-го легкого артиллерийского полка капитан Павел Сарыгин погиб смертью героя на Бородинском поле...»

Семья Сарыгиных разыскала автора корреспонденции и, наконец, получила от бывшего командира орудия, ныне старшего лейтенанта запаса Павла Михайловича Шевченко, из Житомира долгожданное письмо. Вот его содержание:

«Павла Петровича Сарыгина я знал с 1939 года по совместной службе в 133-м легком артиллерийском полку. 32-ю стрелковую дивизию, куда входил и наш полк, в начале августа 1941 года перебросили с Дальнего Востока под Ленинград. Эшелоны выгрузились на станции Мурманские Ворота (в районе Волховстроя). Со станции дивизия развернулась в боевой порядок и с ходу пошла в наступление на город Тихвин. После упорных 20-дневных боев советские войска овладели городом. Можно сказать, что это была одна из первых побед Красной Армии, в которой немалая роль принадлежит нашей дивизии и 133-му артиллерийскому полку, где начальником штаба был ваш брат капитан Павел Сарыгин.

После освобождения города Тихвина дивизию опять погрузили в эшелоны, и через несколько дней мы оказались на Западном фронте в районе г. Смоленска.

Обстановка под Москвой к середине октября сложилась очень напряженная. 32-я дивизия была переброшена на один из самых ответственных участков, в район Бородинского поля. Наш 133-й артполк занял оборону у самого музея Бородинской битвы 1812 года.

Падкий на исторические даты, Гитлер хотел овладеть Москвой 21 октября — в день оккупации нашей столицы Наполеоном. Поэтому на участке Бородинского поля (с 14 октября 1941 г.) ни днем, ни ночью не прекращались упорные кровопролитные бои. Огромное напряжение воли и мужества проявили наши солдаты и офицеры в те дни. Десять суток, не зная передышки, стояли насмерть сибиряки на Бородинском поле, там, где в 1812 году русские войска под командованием Кутузова нанесли смертельный удар наполеоновской армии.

Сибиряки под командованием опытного и отважного полковника В. И. Полосухина удержали фронт на Бородинском поле.

20 октября 1941 года в бою у деревни Головеньки, при разгроме немецкой танковой колонны, смертью героя погиб ваш брат капитан Павел Петрович Сарыгин...»

СВЯЗИСТ полевой почтовой станции, сержант Игнатий Сарыгин воевал в составе 376-й Краснознаменной стрелковой дивизии кузбассовцев. Закончил свой боевой путь в Латвии. Ныне старший сержант в отставке коммунист И. П. Сарыгин на пенсии, он награжден пятью медалями. У него девять детей — коммунисты, комсомольцы. Игнатий Петрович много сил и энергии отдает военно-патриотическому воспитанию молодежи.

В 1943 году ушел добровольцем в Советскую Армию сын Игнатия Петровича Сарыгина комсомолец Владимир. Не дожил он до светлого дня победы — погиб на чехословацкой земле.

Передо мной лежит письмо, датированное 12 января 1945 года. Это письмо с фронта, его написал лейтенант Золотцев:

«Добрый день, уважаемый Игнатий Петрович!

Это письмо пишет вам командир взвода истребителей танков лейтенант Золотцев, в котором служил ваш сын Владимир.

Мне очень тяжело писать, но ничего не поделаешь. Свою тяжелую, горькую утрату я хочу разделить вместе с вами.

Ваш сын прибыл в нашу часть в июне 1944 года и находился в моем взводе. Мы выехали из Житомира на фронт, участвовали в больших сражениях, и все обходилось благополучно. Но вот 23 ноября 1944 года, уже на чехословацкой земле, мы вели тяжелый бой, значение которого отмечено в приказе Верховного Главнокомандующего. Храбро сражались бойцы взвода. Их воодушевлял боевой дух и пример вашего сына Владимира, который с пулеметом в руках появлялся на самых опасных участках. Его ранило в ногу. Я приказал идти ему на перевязочный пункт, но Володя попросил разрешения остаться. К концу дня, когда отбивали последнюю атаку, он погиб.

После боя мы похоронили Володю в селе Остров, недалеко от города Михайловца, в Чехословакии.

Правительство наградило вашего сына медалью «За отвагу».

От имени всего взвода заверяю вас, что за смерть любимого товарища мы положим сотни гитлеровцев в будущих боях. С приветом лейтенант Золотцев».

С ПЕРВОГО ДНЯ Великой Отечественной войны защищал Родину в районе Ладожского озера коммунист-политрук стрелковой роты Федор Сарыгин, сын Дорофея Петровича. Осенью 1942 года дивизию, где находился Сарыгин, перебросили в район Сталинграда. Под Камышином Сарыгин был ранен, но оставался среди своих солдат, показывая пример личного мужества и отваги, за что был награжден медалью «За боевые заслуги».

После излечения в госпитале Федор инвалидом возвратился в Кемерово. Ныне работает в городе Херсоне начальником смены одного из заводов. Вырастил двух сыновей. Оба они живут в Кемерове.

Артиллеристом воевал рядовой Владимир Сарыгин, сын Степана Петровича. Когда войска 1-го Белорусского фронта вели наступательные бои на польской земле, у населенного пункта Демлин нужно было срочно переправить через водный рубеж полковую артиллерию. Выполнение этой задачи командир возложил на группу храбрецов, в которую вошел Владимир Сарыгин. Солдаты изготовили несколько плотов и под яростным огнем противника переправили пушки на противоположный берег. Отважные воины были удостоены правительственных наград. Рядовой Сарыгин получил медаль «За отвагу».

Вместе с Александром Сарыгиным в авиационной школе учился сын Михаила Петровича — Сергей. Сергей мечтал быть летчиком. Но в тот период срочно потребовались офицеры для артиллерийских частей. Сергея перевели в Томское артиллерийское военное училище. В 1942 году он был выпущен в звании лейтенанта и направлен на Ленинградский фронт.

Около двух лет коммунист Сергей Сарыгин участвовал в боях, защищая город Ленина. А в январе 1944 года при прорыве ленинградской блокады артиллерийская батарея лейтенанта Сарыгина, приданная стрелковому батальону, метко била по целям, обеспечивая пехотинцам успешное продвижение. В этом бою старшего лейтенанта тяжело ранило, после излечения он вернулся в Кемерово, на свой завод, где работает и сейчас. Награжден орденом «Красной Звезды» и тремя медалями.

Сын Василия Петровича — Александр в 1938 году закончил десятилетку и одновременно получил в Кемеровском аэроклубе звание пилота. Его направили в авиационную школу, а в 1941 году—в действующую армию. На своем боевом самолете он летал бомбить об'екты в глубокий тыл врага, сражался на Курской дуге, поддерживал стрелковые части при форсировании Вислы, участвовал в штурме Берлина. За боевые подвиги гвардии майор Александр Сарыгин был награжден четырнадцатью правительственными наградами.

После Великой Отечественной войны Александр Васильевич работал летчиком-испытателем тяжелых реактивных машин. За образцовое выполнение служебного долга, мужество и отвагу, проявленные при испытании самолетов и другой авиационной техники, 9 сентября 1957 года Указом Президиума Верховного Совета ему было присвоено звание Героя Советского Союза. А через два года гвардии полковник Александр Васильевич Сарыгин стал заслуженным летчиком-испытателем.

Сегодня новые воздушные трассы прокладывают ученики Александра Сарыгина. Они признательны Герою и замечательному человеку, погибшему при выполнении ответственного задания. Имя его носит средняя школа № 4 в г. Кемерове.

Я ПОДОШЕЛ к новому поколению Сарыгиных — внукам. Их много. Они учатся в школах, институтах, работают на заводах. Старшие из внуков — Александр и Олег — закончили службу в рядах Советской Армии. Сейчас охраняет мирный труд Родины Владилен — отличник боевой и политической подготовки.

Деды, которые сражались за Страну Советов в двадцатых годах, ныне на пенсии. Отцы работают на производстве и являются примерными тружениками. Внуки приобщаются к великому делу дедов и отцов. А если когда-нибудь придется постоять за Отчизну, они встанут на ее защиту все как один.

Н. МАХОВ,
гвардии полковник в отставке.

г. Кемерово.

НА СНИМКАХ слева направо: Михаил Петрович, Василий Петрович, Дорофей Петрович, Игнатий Петрович, Павел Петрович, Владимир Игнатьевич, Федор Дорофеевич, Владимир Степанович, Геннадий Павлович, Александр Васильевич, Сергей Михайлович Сарыгины.

МЕЖДУНАРОДНАЯ ЖИЗНЬ

СОПРОТИВЛЕНИЕ РЕЖИМУ ВОЕННОЙ ХУНТЫ РАСТЕТ

НЬЮ-ЙОРК, 15 января. (ТАСС). В Греции ширится сопротивление режиму военной хунты. Как передает афинский корреспондент агентства ЮПИ, в знак протеста против «новых порядков» в культурной жизни страны ушел в отставку директор Национального театра Афин А. Минотас. Вместе с ним покинула театр его жена, известная актриса К. Пэдину. «Мы уходим из театра после 35 лет работы в нем, — сказала актриса. — Ясно, что у нас есть для этого очень серьезные причины».

О новых выступлениях молодежи против хунты сообщается в очередном номере подпольного издания газеты «Авги». Афинские студенты создали единую организацию сопротивления фашистской диктатуре. Ей присвоено имя героя национально-освободительного движения греческого народа поэта Ригаса. Афины наводнены листовками этой организации с призывом подняться на борьбу с военным режимом.

Такие же призывы появляются на стенах домов и классных досках. Во время одной лекции на юридическом факультете Афинского университета профессору понадобилась доска. Когда ее открыли, там было выведено мелом: «Присоединяйтесь к Ригасу!», «Долой хунту!», «Да здравствует демократия!».

ОСУЖДЕНИЕ ПРЕСТУПНЫХ ДЕЙСТВИЙ

ХАНОЙ, 15 января. (ТАСС). Агентство Освобождение опубликовало коммюнике, решительно осуждающее американских агрессоров и их приспешников за неоднократные нарушения перемирия, которое было об'явлено по случаю рождественских и новогодних праздников, сообщило сегодня агентство ВИА.

В то время, как население и народные вооруженные силы освобождения Южного Вьетнама строго соблюдали приказ НФОЮВ о прекращении наступательных действий, отданный Фронтом исходя из гуманных побуждений по случаю рождественских и новогодних праздников, войска США и их «союзников», говорится в коммюнике, неоднократно грубо нарушали установленное перемирие.

По приказу своего командования, указывается в коммюнике, войска американских агрессоров и их приспешников не только прибегали к сокращению времени перемирия, но и предпринимали карательные операции против населения освобожденных районов Южного Вьетнама, используя при этом самолеты, артиллерию и применяя ядохимикаты. В результате этих преступных акций многие мирные жители были убиты, нанесен значительный материальный ущерб.

«ДЕНЬ БОРЬБЫ» ЗА ПЕНСИИ

РИМ, 15 января. (ТАСС). С большим успехом прошел в Италии общенациональный «день борьбы» за более высокие пенсии, организованный Итальянской коммунистической партией. В митингах и демонстрациях в Риме, Неаполе и других городах страны вчера приняли участие десятки тысяч человек.

Нынешнее положение с пенсиями совершенно нетерпимо, заявил на митинге в Неаполе член руководства ИКП Фернандо ди Джулио. Миллионам и миллионам пенсионеров не обеспечены минимальные средства для существования. Однако правящая христианско-демократическая партия полностью игнорирует их бедственное положение. Борьба за реформу пенсионной системы началась много лет назад, и компартия внесла в нее очень большой вклад. Правительство же всегда стремилось уйти от выполнения своих обязанностей. Сейчас, накануне парламентских выборов, подчеркнул ди Джулио, мы должны вынудить его вплотную заняться этой важнейшей проблемой.

ХАОС НА ДОРОГАХ ФРГ

БОННЕ, 15 января. (ТАСС). Наблюдавшиеся в последние дни в ФРГ снежные заносы, гололед, дожди и штормовые ветры парализовали движение на многих автострадах и железных дорогах. Газеты пишут о «полном хаосе на дорогах». В Нижней Саксонии из-за снежных заносов несколько локомотивов сошло с рельсов. Отмечены многочисленные случаи автомобильных катастроф.

В Баварии, где 25-градусные морозы сменились теплой погодой, в результате бурного таяния снегов многие населенные пункты оказались отрезанными от внешнего мира.

НАПАДЕНИЕ РОЯЛИСТОВ ОТРАЖЕНО

КАИР. (ТАСС). Вооруженные силы Йеменской Арабской Республики отразили нападение роялистов на аэродром Рахаба, находящийся в окрестностях Саны. Об этом, как сообщает агентство МЕН, заявил 15 января министр внутренних дел ЙАР Абдалла Баракат.

В результате этого боя, отметил Баракат, роялистские силы потеряли около 200 человек убитыми. Республиканские войска захватили большое количество оружия и военного снаряжения.

ЗЕМЛЕТРЯСЕНИЕ НА СИЦИЛИИ

РИМ, 15 января. (ТАСС). Сегодня рано утром три новых подземных толчка разбудили жителей острова Сицилия. На этот раз землетрясение коснулось городов Джибилины, Поджореале, Салапаруты. Разрушено множество зданий. Охваченное паникой, население этих городов покинуло свои жилища и спасается на окрестных полях. Бедствия населения усугубляются необычно холодной для Италии зимой: поля покрыты снегом, дует ледяной ветер.

НАЧАЛО ВЫБОРОВ В ФИНЛЯНДИИ

ХЕЛЬСИНКИ, 15 января. Корреспондент ТАСС М. Косов передает:

Сегодня в 12 часов по местному времени в Финляндии открылись двери 5.392 избирательных участков в связи с начавшимися выборами президента республики на следующий шестилетний срок. Выборы проводятся по двухступенчатой системе. Сегодня и завтра избирается коллегия выборщиков из 300 человек, которым предстоит 15 февраля избрать президента. Кандидатов в выборщики от различных избирательных блоков и отдельных политических партий выставлено 1.254. В выборах могут принять участие 2.986.770 избирателей.

На нынешних выборах баллотируются три кандидата в президенты — нынешний президент У. К. Кекконен, М. Вирккунен и В. Веннамо. Избирательная кампания показала, что М. Вирккунен и В. Веннамо выступают как кандидаты реакционных сил.

У. К. Кекконена поддерживает широкий избирательный блок левых сил и центра. Своей деятельностью на посту президента в течение двух периодов У. К. Кекконен показал, что он защищает подлинные интересы финского народа, проводит политику дружбы со всеми народами, и в частности с восточным соседом Финляндии — Советским Союзом.

НА 13-й ДЕНЬ ПОСЛЕ ОПЕРАЦИИ

ЛОНДОН. (ТАСС). Блайберг, которому 13 дней назад произвели операцию по пересадке сердца в южноафриканской больнице Хроте Схюр, поднялся 15 января с постели и сделал несколько шагов по палате. Об этом заявил на пресс-конференции в Кейптауне профессор Бернард, сообщает корреспондент агентства Рейтер.

ВО ИМЯ ЕДИНСТВА

САНТЬЯГО, 15 января. (ТАСС). Коммунистическая партия Чили будет участвовать в Консультативной встрече в Будапеште, заявил генеральный секретарь ЦК Компартии Чили Луис Корвалан в интервью газете «Сигло». «Мы поедем в Будапешт с желанием сотрудничать во имя единства международного коммунистического и рабочего движения», — сказал руководитель чилийских коммунистов.

«Международная обстановка, особенно продолжение преступной войны, которую американский империализм ведет во Вьетнаме, — отметил далее Луис Корвалан, — настоятельно требует общих действий всех антиимпериалистических и миролюбивых сил всего мира и, в частности, общих действий коммунистов, являющихся душой и движущей силой самой благородной борьбы и дел нашего времени».

Мы думаем, что Консультативная встреча в Будапеште, указал генеральный секретарь ЦК КПЧ, прежде всего должна рассмотреть вопрос о том, что необходимо сделать для того, чтобы все компартии имели полную уверенность в том, что они смогут участвовать в международном совещании компартий на условиях равенства и уважения.

«То, что об'единяет компартии, гораздо больше того, что их раз'единяет, — подчеркнул Луис Корвалан, — они могут и должны вести диалог на международном совещании и прийти к общим выводам».

Важным является то, чтобы гибко искать все пути, ведущие к наибольшему сотрудничеству и единству коммунистического движения, сказал в заключение руководитель чилийских коммунистов.

РАЗГОВОР СО ВРЕМЕНЕМ

Это случилось в один из последних дней прошлого года. Я сидел в помещении редакции газеты «Уоркер». Вокруг меня лежали подшивки газеты. За окном было темно. Уже несколько часов я просматривал газеты, подбирая материал для своей книги о классовых боях в США. На миг я закрыл глаза. Открыв их вновь, я увидел посетителя. С первого же взгляда я понял, что в комнате находится самый старый человек, которого когда-либо мне приходилось встречать. Древние старики, живущие на Кавказе, по сравнению с ним выглядели бы детьми.

«Давайте познакомимся, уважаемый сэр», — начал я. «Называйте меня просто батюшка Время», — ответил он грудным низким голосом. Передо мной действительно было Время.

Вначале меня охватило чувство, похожее на благоговейный страх. Но вскоре оно прошло. Я понял, что Время добродушно и дружелюбно. Очень скоро я уже называл его товарищ.

«Я пришел, чтобы сказать друзьям, — произнес старик, — что я на вашей стороне. И если вам иногда приходится трудно, никогда не забывайте об этом. И не унывайте, когда монополии пытаются задушить вашу газету, устанавливая высокие цены на бумагу, или когда фашиствующие молодчики подбрасывают бомбу в здание редакции, или когда полицейские обрушивают дубинки на головы юношей и девушек, участвующих в мирных демонстрациях. Помните всегда: Время на вашей стороне.

Я на стороне тех, — продолжал он, — кому принадлежит будущее. У меня есть огромная мусорная корзина. Некоторые писатели называют ее «свалкой истории». В ней уже полным-полно всяких отбросов. Здесь цари, короли, гитлеры, бао даи, нго дин дьемы, три херстовские газеты, наполнявшие Нью-Йорк зловонием, и много прочего мусора, мешавшего жить народу.

Чего стоили предсказания буржуазных газет: лондонской «Таймс», американской «Нью-Йорк таймс» и других, которые пятьдесят лет назад пророчили гибель Советской власти? — спросил старик. — Они тогда не знали, что Время на стороне Ленина. Вы помните, как они вещали миру, что социализм не сможет продержаться? И что же стало с этими предсказаниями и предсказателями? Сегодня они все в моей мусорной корзине. Они похоронены там вместе с русскими белогвардейцами и английским генералом Айронсайдом, одним из руководителей войск интервентов в России.

Глупцы! Они не знали, что Время против них! Они не знали, что русские рабочие и крестьяне будут с каждым днем все теснее сплачивать свои ряды вокруг Ленина и Коммунистической партии. Они не учли, что простые люди США, Англии и Франции выступят против преступной интервенции в Советской России так же, как они поднимают сегодня голос протеста против преступлений во Вьетнаме».

Старик взял одну из старых подшивок «Уоркера» и начал ее перелистывать. Он остановился на статье, в которой приводились слова Черчилля «задушить большевизм в колыбели».

«Все его угрозы и обещания, — сказал он, — теперь в мусорной корзине. А «младенец», которого Черчилль пытался задушить, стал гигантом и отпраздновал свое пятидесятилетие.

Советский народ и его Коммунистическая партия всегда знали, что Время на их стороне. Они не сдавались даже в самые трудные для них периоды. 22 года назад советские люди разгромили гитлеровскую Германию и спасли мир от фашизма. Они помогли Кубе. Они помогают Вьетнаму. Советская страна очень быстро идет по пути прогресса».

Стрелка на редакционных часах показывала уже далеко за полночь. Но мы продолжали разговаривать...

«Я с огромным уважением отношусь к неграм сегодняшней Америки, — сказал старик. — Их больше нельзя обратить в рабов. Я поддерживаю ваш лозунг: «Люди Америки, белые и черные! Об'единяйтесь и боритесь!»

Я горжусь молодыми борцами за мир, неграми и белыми. Возможно, вы не знаете об этом, но я участвовал во всех ваших демонстрациях за мир. Я был рядом с юношами и девушками у Пентагона, когда полицейские избивали их дубинками. И я хочу, чтобы они знали: Время на их стороне, оно на стороне того дела, за которое борется американская молодежь...»

Арт ШИЛДС,
американский журналист.
(АПН).

Нью-Йорк,
январь.

ОСВОБОЖДЕНИЕ АРЕСТОВАННЫХ

ГАВАНА, 15 января. (ТАСС). Члены Перуанской коммунистической партии, арестованные несколько дней назад во время налета на помещение редакции газеты «Унидад», были вчера освобождены, сообщает из Лимы корреспондент агентства Пренса Латина.

РУКОВОДСТВО КОМПАРТИИ ВЕЛИКОБРИТАНИИ

ЛОНДОН, 15 января. (ТАСС). На первом заседании исполнительного комитета Коммунистической партии Великобритании, собравшемся после XXX с'езда КПВ, который состоялся в конце ноября 1967 года, было избрано руководство КПВ, сооб'щает газета «Морнинг стар». Генеральным секретарем партии переизбран Джон Голлан, председателем партии стал Антони Чейтер. Бывший председатель партии Фрэнк Стэнли в настоящее время является секретарем лондонской организации КПВ.

Избран также Политический комитет КПВ, в который вошли: Джон Голлан, Р. Фолбер, С. Фостер, Нора Джеффри, Г. Макленнан, С. Мортон, Дж. Мэтьюз, Б. Пирс, Б. Рамелсон, Дж. Рид, Ф. Стэнли, У. Уэйнрайт и Дж. Уоддис.

ТОВАРИЩ О ТОВАРИЩЕ

НАША МАРИНА

Автобус миновал последний дом поселка и вышел на шоссе. За окном — непроглядная темень, и только свет фар вырывает у ночи кусочек дороги, по которой мы возвращаемся в город. Еще не прошло возбуждение от сыгранного спектакля, еще свежи в памяти аплодисменты зрителей — шахтеров, в гостях у которых побывал сегодня театр. В машине шумно и уютно. Вокруг меня мои товарищи — актеры областного драмтеатра. Почти о каждом из них можно написать интересную статью, но сегодня мне хочется писать об актрисе Марине Меримсон.

Мало кому в Кузбассе не знакомо ее имя. За три года работы в труппе областного драматического театра имени Луначарского ею сыграно немало ролей: Епифания — в «Миллионерше» Б. Шоу, Анна — в «Анне» М. Ганиной, Лика — в «Моем бедном Марате» А. Арбузова, Люська — в «Беге» М. Булгакова, Фениса — в «Изобретательной влюбленной» Лопе де Вега.

Дочь потомственных актеров, Марина с малых лет все свои мечты связывала со сценой. Часами простаивала она за кулисами, с завистью наблюдая за происходящим на сцене. Детская память жадно схватывала тексты ролей. Она знала наизусть целые пьесы. И когда случилось вдруг, что заболела актриса, игравшая роль Нинки в пьесе А. Арбузова «Годы странствий», восемнадцатилетняя Марина втайне от родителей пришла к режиссеру и сказала:

— Попробуйте меня на роль Нинки, я знаю роль наизусть.

Во всем облике девушки было столько уверенности и силы, а положение вечернего спектакля столь шатко (его нужно было отменять), что режиссер развел руками:

— Ну что ж, попробуем...

Героиня арбузовской пьесы — юная Нинка, мечтающая стать актрисой, была близка и понятна Марине. Слишком уже перекликались их чувства и мысли. Вот почему дебют Марины прошел блестяще. Ее пригласили в труппу Кировского областного драматического театра. Но, как ни заманчиво было это предложение, она отказалась и поехала поступать в театральное училище города Ярославля.

Кемеровский облдрамтеатр — второй театр в творческой биографии Меримсон. Вернувшись после окончания училища в родной Киров, она с успехом сыграла там ведущие роли современного и классического репертуара: Анечку в «Океане» И. Штейна, Маришку — в «Современных ребятах» В. Володина, леди Анну — в «Ричарде III» Шекспира.

Кемеровские зрители впервые увидели Марину Меримсон в спектакле «Миллионерша» Б. Шоу, где она дебютировала в роли Епифании (владелицы многомиллионного состояния). Видевшие этот спектакль на сцене облдрамтетра помнят, конечно, как Епифания — Меримсон, темпераментная и эффектная, словно ураган, врывалась на сцену. В стройной, красивой женщине угадывалась талантливая, незаурядная личность, мятущаяся в окружении ничтожеств продажного мира денег, но не сдающаяся и противостоящая им. У нее огромное состояние, но богатство ее не в деньгах, не в растлевающих душу миллионах — богатство ее в незаурядности натуры. Такой предстает перед нами Епифания в исполнении Марины Меримсон.

Об этом спектакле писали много, писали в Омске, писали в Челябинске, в Черновицах и Херсоне, где театр был на гастролях, и все авторы сходятся на том, что работа М. Меримсон в спектакле «Миллионерша» — одна из серьезнейших удач театра.

Следующим этапом творческой биографии актрисы была работа над образом Анны Прокопьевой в одноименном спектакле по пьесе М. Ганиной. Сыграть современницу — сильную, творящую добро людям, борющуюся за все самое лучшее в нас, — было давнишней мечтой актрисы. С увлечением работала она над ролью. Работа была еще и потому интересной, что дала возможность актрисе лично встретиться с прообразом героини пьесы — Анной Прокопьевной Рысаковой, живущей ныне в Новокузнецке, и подружиться с этой замечательной женщиной. Произошло это так: однажды после спектакля «Анна» актрисе передали букет цветов и записку. В записке было: «Ваша Анна много лучше, сильнее меня. Огромное спасибо. Анна Рысакова»...

Назавтра они встретились. Встретились как давние подруги. Много интересного рассказала Анна Прокопьевна о годах, проведенных в тайге, о строителях. Ее рассказы, замечания, советы в значительной степени обогатили образ Анны на сцене.

Анна — М. Меримсон — натура сильная, цельная, да разве и можно быть иной здесь, в тайге, на строительстве дороги Абакан—Тайшет. Молоденькой девушкой она пришла сюда после окончания института. Тайга стала ее домом. Она любит этот свой дом, любит людей, живущих рядом, хотя порой приходится быть строгой, а подчас и грубой.

Какой контраст с тем, что пришлось видеть в «Миллионерше»! От экстравагантной, блестящей миллионерши здесь нет ничего. На сцене совсем другая Меримсон. Нелегко Анне — она ведь женщина—и только ночью, в общежитии, можно стать самой собою. Сложный, многогранный, понятный и близкий образ женщины-современницы создала Меримсон в спектакле «Анна».

Роль Анны — любимейшая роль актрисы. В ней наиболее ярко прозвучала, на мой взгляд, основная тема творчества актрисы — тема утверждения права личности на преобразование окружающего мира, тема борьбы человека за все лучшее, что в нем есть.

В спектакле «Изобретательная влюбленная» Лопе де Вега Марина исполняет роль Фенисы. Она тонко чувствует и передает природу своей героини, ее юмор, изобретательность. Фениса — умна и обаятельна, она упорно борется за свою любовь и в поединке с тупостью и упрямством выходит победительницей. Яркое комедийное дарование, темперамент актрисы могли бы порой, что называется, захлестнуть, но актрисе ни на секунду не изменяет чувство меры. Особенно хороша Меримсон в лирических сценах с Люсиндо. Какими доверчивыми глазами смотрит ее героиня на своего возлюбленного в первой сцене встречи. Фениса—Меримсон вся светится счастьем встречи с любимым, она по-детски убеждена, что, заглянув однажды ей в глаза, Люсиндо полюбит ее.

Но мы увидим эти глаза и другими, полными гнева и мести, когда Фениса отвергает Люсиндо, считая, что она обманута им.

Марина Меримсон — требовательный, ищущий художник. Она и сейчас, когда спектакль «Изобретательная влюбленная» прошел уже более 70 раз, продолжает совершенствовать, шлифовать отдельные места роли.

Меримсон—мастер не только больших психологических ролей: она отлично делает эпизоды. Достаточно вспомнить ее Дарью из спектакля «Разорванный рубль» С. Антонова. Всего раз появляется актриса на сцене, но не запомнить ее невозможно. За семь лет работы на профессиональной сцене Марина Меримсон сыграла более 40 ролей — больших и маленьких, драматических и комедийных. Были удачи и неудачи. Но неизменно было одно: актрисе не изменяло чувство глубокой правды, ясное понимание того, что она делает в роли. Для нее нет неглавного, второстепенного в работе над ролью, она придирчива к мелочам и деталям, потому что иногда деталь помогает почувствовать образ. Поэтому образы, созданные актрисой, отличаются законченностью, конкретностью.

Марина — отличный партнер по сцене. Всегда увлеченная сама, она легко увлекает других, рядом с нею нельзя играть плохо.

Последняя работа Меримсон — роль Люськи, «походной жены» генерала Чарноты в спектакле театра «Бег» М. Булгакова. Актриса создала выразительный образ женщины, потерявшей родину и жестоко за это наказанной.

Актриса в расцвете творческих сил, она молода, полна планов на будущее.

— Хочется попробовать свои силы в драматургии Горького и Чехова. Это мои любимейшие писатели, — говорит она.

Что ж, пусть эти мечты сбудутся.

В. ФОМЕНКО,
артист Кемеровского областного драматического театра.

НА СНИМКЕ: М. Меримсон в роли Фенисы из спектакля «Изобретательная влюбленная».

Фото автора.

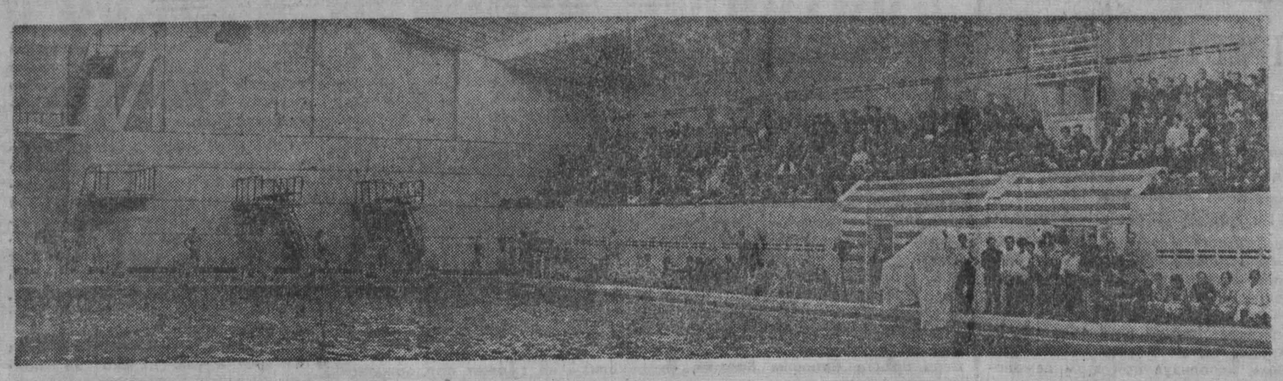

ВОТ И ОТКРЫЛСЯ

в областном центре плавательный бассейн. Не каждый месяц открываются они у нас, поэтому интерес зрителей к этому событию был самым широким. К тому же ожидалось большое и оригинальное театрализованное представление (на что указывало поведение группы молодых людей в ластах — они часто ныряли под воду, устанавливали там что-то, прятали и вообще вели себя загадочно).

Прозвучали фанфары, и разрезанная пополам шелковая лента мягко упала на пол. Но это еще не было истинное открытие.

И когда «владыка морских пучин» Нептун простер свою десницу над зеленой гладью бассейна — опять-таки это был не тот момент. На слово зрители «не верили».

...Но вот эстафета 8×50 метров для команд Новосибирска, Томска и Прокопьевска. Где-то на пятом этапе прокопьевский пловец вдруг вырвался вперед, а его стал отчаянно настигать новосибирец... Вот тут зрители, позабыв о торжественности мероприятия, вскочили с мест и дружно, азартно закричали:

— Давай, Прокопьевск, жми!

В эти именно минуты и «освятились» стены кемеровского плавательного бассейна, назначение которого — быть не аудиторией, но ареной.

Да, но мы пропустили целый раздел—театрализованную программу. Смотреть ее было не столько весело, как соблазнительно. Вольно или невольно получилась блестящая агитация в пользу водного спорта: зрители от души завидовали исполнителям, резвящимся по ходу действия в воде. А повезло — и по праву — одним только строителям бассейна, которым разрешили поплавать.

Впрочем, на очередной неделе это право предоставляется всем владельцам абонементов.

Г. МИТЯКИН.

Фото П. Костюкова.

АНТРАКТ ПРЕРВАН

После длительного перерыва возобновились игры чемпионата страны по хоккею. В Новосибирске местная «Сибирь» дважды— в воскресенье и понедельник — встречалась с хоккеистами горьковского «Торпедо», и оба раза победа была на ее стороне — 4:2 и 1:0. В первом матче шайбы забросили сибиряки Углов, Треногин, Шмелев и Макаров, горьковчане Соколовский и Федотов. Единственный гол в повторном матче за семь минут до финального свистка забил Самохвалов.

Горьковчане отправились в Новокузнецк, где 17 и 18 января будут встречаться с местным «Металлургом», а потом на турнире наступит новая пауза.

(ТАСС).

ВО ВТОРОМ ЭШЕЛОНЕ

Сообщаем результаты матчей чемпионата страны по хоккею с мячом среди команд второй группы класса «А», состоявшихся 14 января.

«Север» (Северодвинск) — «Североникель» (Мончегорск) — 2:1, «Шахтер» (Ленинск-Кузнецкий) — «Труд» (Шелехово) — 1:6, «Ракета» (Казань) — «Сатурн» (Рыбинск) — 3:3, «Локомотив» (Оренбург)—«Труд» (Куйбышев) — 2:0, «Труд» (Курск)— «Торпедо» (Сызрань) — 1:0.

(ТАСС).

В ТРЕТЬЕМ ЭШЕЛОНЕ

Сообщаем результаты матчей чемпионата страны по хоккею команд третьей группы класса «А», состоявшихся 13 января: «Таганай» (Златоуст) — «Металлург» (Серов)—2:2, «Звезда» (Чебаркуль) — СКА (Калинин) — 8:5, «Ермак» (Ангарск)— «Олимпия» (Кирово-Чепецк) — 4:1, «Восход» (Челябинск) — СКА (Куйбышев) — 7:2.

«Каучук» (Омск) — «Спутник» (Нижний Тагил) — 2:0, «Шахтер» (Прокопьевск) — «Торпедо» (Ярославль) — 3:3, «Мотор» (Барнаул) — «Металлург» (Череповец) — 4:3, «Автомобилист» (Алма-Ата) — «Прогресс» (Глазов) — 8:1.

(ТАСС).

СИЛЬНЕЙШИЕ В ЗОНЕ

Три дня в областном центре Кузбасса проходили соревнования спортсменов учебных заведений Министерства здравоохранения РСФСР (сибирская зона). В соревнованиях приняли участие лыжники медучилищ Омской, Томской, Новосибирской, Кемеровской областей и Алтайского края.

У женщин гонку на 5 км выиграла представительница Прокопьевского медучилища Алевтина Горбачева, второй была Людмила Ивашкина из Ленинск-Кузнецкого медучилища. На следующий день они поменялись местами в гонке на 8 километров.

Юноши соревновались в гонках на 10 и 15 км. И здесь успех сопутствовал нашим землякам. Валерий Бураков был первым в гонке на 15 километров, кемеровчанин В. Виноградов — вторым на 10 км.

В командном зачете победили женская команда Прокопьевского и юноши Анжеро-Судженского медицинских училищ.

Б. ЗУСМАН.

В КЛАССЕ «Б»

Сообщаем результаты матчей чемпионата страны по хоккею в четвертой зоне класса «Б», состоявшихся 11—12 января. «Политехник» (Красноярск) — «Гидростроитель» (Дивногорск) — 1:2, 1:3, «Чкаловец» (Новосибирск) — «Строитель» (Кемерово) — 3:6, 3:7, «Темп» (Юрга) — «Алюминщик» (Новокузнецк) — 5:7, 1:4, «Торпедо» (Рубцовск) — СК «Молодость» (Новосибирск) — 9:2, «Водник» (Тюмень) — «Локомотив» (Омск) — 3:1, 8:2.

(ТАСС).

ХОККЕЙ С МЯЧОМ

Класс «А», 1-я группа

ПОЛОЖЕНИЕ на 17 ЯНВАРА

	И.	В.	Н.	П.	М.	О.
СКА Св.	16	13	1	2	56-18	27
СКА Хб.	15	10	4	1	61-27	24
«Динамо» М.	17	10	4	3	44-21	24
«Енисей»	14	9	3	2	39-18	21
«Динамо» А.	15	8	2	5	25-12	18
«Волга»	14	5	6	3	23-24	16
«Шахтер»	13	6	2	5	22-17	14
«Локомотив»	14	7	—	7	32-32	14
«Уральский трубник»	15	5	3	7	25-28	13
«Фили»	15	6	1	8	23-32	13
«Вымпел»	13	5	2	6	22-29	12
«Водник»	13	3	2	8	16-27	8
«Труд»	15	1	5	9	17-53	7
«Старт»	14	—	4	10	20-51	4
«Зоркий»	15	—	3	12	16-52	3

РАДИО

18 ЯНВАРЯ

По станции УКВ на волне 4,3 м и по радиосетям области.

11.20 — Для школьников. Музыкальная передача «Образ народа в творчестве М. П. Мусоргского». 20.20 — Новости Кузбасса. 20.35 — Радиожурнал «На стройках Кузбасса». 21.10 — Передача «Горький — организатор литературного движения в Сибири». 21.35 — Радиошкола «Музыкальная азбука». 21.50 — Вести из Кемеровского района. 22.10 — Литературная передача к 70-летию со дня рождения А. И. Безыменского. 22.35 — Спортивная передача «На старт».

Редактор **Н. Я. ТРОИЦКИЙ.**

КИНОПРОКАТ ВЫПУСКАЕТ НА ЭКРАНЫ ОБЛАСТИ

НОВЫЙ ДВУХСЕРИЙНЫЙ ФИЛЬМ

по повести В. Ардаматского «САТУРН» ПОЧТИ НЕ ВИДЕН».

«Путь в «САТУРН» (1-я серия) «Конец «САТУРНА» (2-я серия).

Режиссер-постановщик В. АЗАРОВ.

Роли исполняют М. Волков, Е. Кузнецов, А. Толбузин, Г. Жженов, В. Кашпур, Н. Граббе и др.

Производство киностудии «Мосфильм».

В ТЕАТРАХ, ЦИРКЕ И КИНО

Драматический ТЕАТР. ИЗОБРЕТАТЕЛЬНАЯ ВЛЮБЛЕННАЯ. Начало в 19 час. 30 мин. 18 января — БАЛ ВОРОВ.

Театр ОПЕРЕТТЫ. ЭСМЕРАЛЬДА. Начало в 19 час. 30 мин. 18 января — БАЯДЕРА.

ГОСЦИРК. Молодежный коллектив «БЕСПОКОЙНЫЕ СЕРДЦА». Начало в 19 час. 30 мин. В субботу, 20 января, ДОПОЛНИТЕЛЬНОЕ ПРЕДСТАВЛЕНИЕ по вечерней программе. Начало в 16 час. В воскресенье, 21 января, — ТРИ ПРЕДСТАВЛЕНИЯ. Начало в 13, 16 и в 19 час. 30 мин.

Кинотеатр «МОСКВА». 1. Журнал «Сибирь на экране» № 42. Чехословацкий художественный фильм УБИЙЦА С ТОГО СВЕТА (10, 12, 2, 4, 6, 8, 9-50). Дни болгарской культуры и др. (к сеансу в 9-50). 2. Журнал «В горах Таныша». Художественный фильм БАРАБАНЫ СУДЬБЫ (10, 12, 2 — для детей). ГАДЮКА (4, 6, 9-50). Хроникально-документальный фильм ДРУГ ГОРЬКОГО — АНДРЕЕВА (6-15).

Кинотеатр «КОСМОС». Новый белорусский художественный фильм ТЫСЯЧА ОКОН (10, 3 — для детей; 11-40, 1-20, 4-40, 6-20, 8, 9-40). ФАУСТ XX ВЕКА (9-30, 11-15, 1, 2-45, 4-30, 6-15, 8, 9-45).

Кинотеатр «ПИОНЕР». ОСТОРОЖНО, БАБУШКА! (10, 11-50, 1-40, 3-30). СМЕРТЬ ЗА ЗАНАВЕСОМ (7-10, 9). Хроникальный фильм ПОТЕРЯННЫЙ КАРАНДАШ (5-10, 6-10).

Кинотеатр «ОКТЯБРЬ». МАРИАННА (10, 12, 2, 4, 5-50, 7-40, 9-30). НОЧНОЙ ПОЛЕТ (к сеансу в 9-30).

Кинотеатр «МЕТАЛЛУРГ». ВОЛШЕБНАЯ ЛАМПА АЛАДДИНА (10, 12, 2, 7-40, 9-50). САМОГОНЩИКИ (4, 5-50). БЕРЛИН (к сеансу в 7-40).

Кинотеатр «ПРОГРЕСС». ТРИ ТОЛСТЯКА (10, 2). В И И (12, 4, 5-40, 7-30, 9-50). РИТМЫ АФРИКИ (к сеансу в 7-30).

Кинотеатр «ЛУЧ». ЦЫГАН (10, 12, 3, 4-30, 6, 7-40, 10). РАЙ В ШАЛАШЕ (к сеансам в 12 и 7-40).

Кинотеатр «КОМСОМОЛЕЦ». ПАРОЛЬ НЕ НУЖЕН, две серии (3, 6, 9).

Дворец культуры СТРОИТЕЛЕЙ. Широкоэкранный фильм СИЛЬНЫЕ ДУХОМ, две серии (9, 5, 8-30).

Дом культуры ШАХТЕРОВ. СМЕРТЬ ЗА ЗАНАВЕСОМ (7-20, 9-20).

ГОРПРОФТЕХУЧИЛИЩЕ № 67 АВТОТРАНСПОРТНИКОВ г. Новокузнецка

ПРОДОЛЖАЕТ ПРИЕМ УЧАЩИХСЯ

на 1968—69 учебный год по специальностям: шофер-слесарь и водитель трамвая.

Принимаются юноши и девушки в возрасте 17 с половиной лет и старше с образованием 7—10 классов. Срок обучения 1 год.

Учащиеся обеспечиваются питанием, обмундированием. Общежитие только для юношей. Начало занятий с 25 января.

Адрес: г. Новокузнецк, ул. Димитрова, 2.

Филиал института Алтайгипросельхозстрой ПРИГЛАШАЕТ НА РАБОТУ:

инженеров и техников—строителей, электриков, архитекторов, по водопроводу и канализации, теплоснабжению и вентиляции, связистов, сметчиков, топографов, геодезистов, землеустроителей, гидрогеологов, механиков на должности главных инженеров проектов, руководителей групп, старших инженеров и старших техников. Оплата по первой ведущей категории.

Здесь же требуются: опытные копировщицы, машинистки, автослесари.

Начало занятий с 25 января.

Адрес: г. Кемерово, Кузнецкий проспект, 51.

Руководители предприятий, граждане, пионеры и школьники!

На предприятии и в учреждении, в каждом доме и квартире имеются промышленные и бытовые отходы: старая изношенная одежда, разные шерстяные, хлопчатобумажные, льняные и трикотажные изделия, обрезки всевозможных тканей, кость, стекло-бой, пришедшая в негодность посуда из цветных металлов, макулатура (старые книги, газеты, журналы, исписанные тетради, оберточная бумага и т. п.), корковая пробка, автошины и камеры. Все это является ценным сырьем для промышленности и повторно перерабатывается на новые изделия.

ОРГАНИЗУЙТЕ СБОР ВТОРИЧНОГО СЫРЬЯ У СЕБЯ НА ПРЕДПРИЯТИЯХ, В ДОМОУПРАВЛЕНИЯХ, МАГАЗИНАХ, СТОЛОВЫХ И В СВОИХ КВАРТИРАХ И СДАВАЙТЕ ЕГО НА СКЛАДЫ, В ПРИЕМНЫЕ ПУНКТЫ, ЛАРЬКИ И РАЗ'ЕЗДНЫМ СБОРЩИКАМ «СОЮЗГЛАВВТОРСЫРЬЕ».

СБОР ВТОРИЧНОГО СЫРЬЯ — БОЛЬШОЕ ГОСУДАРСТВЕННОЕ ДЕЛО!

Областная контора «Союзглаввторсырье».

Товарищи!

У многих из вас имеются корпуса старых наручных и карманных часов из золота, серебра и платины, сломанные ювелирные изделия, серебряные и золотые монеты дореволюционной чеканки. Их у вас купит скупочный пункт «Ювелирторга».

Обращайтесь с предложениями по адресу: г. Кемерово, ул. Весенняя, 13, с 11 до 20 часов. Выходной день скупочного пункта — воскресенье.

УПРАВЛЕНИЕ треста «Востокхимзащита» ОБ'ЯВЛЯЕТ НАБОР на 4-месячные курсы ФУТЕРОВЩИКОВ.

Принимаются юноши 18 лет и старше с образованием не ниже 7 классов.

За время обучения выплачивается стипендия 34 руб. в месяц.

Обращаться по тел: 6-79-48, 6-79-57 (г. Кемерово).

ПРИГЛАШАЮТ НА РАБОТУ:

ФАБРИКА ПИАНИНО «КУЗБАСС» — токаря по дереву станочников, столяров, полировщиков, разнорабочих (мужчин и женщин), инженера по технике безопасности, конструктора по разработке нестандартного оборудования и оснастке, мастера по деревообработке.

Адрес: г. Кемерово, Кировский район.

УПРАВЛЕНИЕ СЕЛЬСКОГО ХОЗЯЙСТВА облисполкома — опытных машинисток.

Обращаться: г. Кемерово Советский проспект, 116, кабинет 21, в отдел кадров. Тел. 3-35-15.

КМУ № 1 ТРЕСТА «СИБМЕТАЛЛУРГМОНТАЖ» — заведующего складом, курьера, шоферов, электромонтеров-электрослесарей, мотористов компрессоров, токарей в гараж, машинистов стреловых кранов, автослесарей, техника или инженера-электрика на должность механика по электрооборудованию в отдел главного механика.

Обращаться в отдел кадров. Тел. 94-8-47. Проезд автобусом № 4 до ост. «Стройгородок» (рядом с 19-м почтовым отделением).

ТРЕСТ «ЭЛЕКТРОСИБМОНТАЖ» — экономиста, знакомого с работой автохозяйства, электромонтажников, монтажников по КИП и автоматике, автокрановщиков, грузчиков, рабочих (мужчин). Выплачивается 50-процентная надбавка тарифной ставки взамен командировочных.

Адрес: г. Кемерово, Кузнецкий проспект, 15.

КОНТОРА «РОСМЯСОРЫБТОРГА» — секретаря-машинистку, бухгалтера-ревизора, товароведа по снабжению.

Обращаться: г. Кемерово, ул. Ноградская, 7.

КЕМЕРОВСКОЕ АВТОУПРАВЛЕНИЕ на проектную работу — руководителя группы (оклад 150 руб.), старших инженеров и инженеров: строителей, электриков, сантехников (оклады 100—120 руб.), техников-строителей (оклады 70—90 руб.), инженеров и техников автомобилистов на должность главного механика (оклад 95 руб.), экономистов, инженеров по труду (оклады 95—100 рублей).

Адрес: г. Кемерово, ул. Красноармейская, 41, отдел кадров.

ОБЛАСТНОЕ УПРАВЛЕНИЕ КУЛЬТУРЫ на постоянную работу — бухгалтера-ревизора. Оклад 120 руб. в месяц.

Обращаться: Советский проспект, 116, здание облисполкома, 2-й этаж, комнаты 77 и 104. Тел. 4-42-32 и 4-42-34.

СПЕЦИАЛИЗИРОВАННЫЙ ПРОИЗВОДСТВЕННЫЙ КОМБИНАТ треста «Росторгмонтаж» — газоэлектросварщиков на монтажные работы по холодильному оборудованию, квалифицированных электриков, секретарей-машинисток, учетчика производства, мастера ОТК, зав. складом.

Адрес: г. Кемерово-19, пл. Кирзавода 4/6. Тел. 3-33-80. Проезд автобусом № 4 до остановки «Стройгородок».

КЕМЕРОВСКИЙ ДОРОЖНЫЙ УЧАСТОК — бухгалтера-расчетчика.

Обращаться: г. Кемерово-4, улица Бийская, 36. Тел. 5-57-24.

РАЙОННОЕ ОБ'ЕДИНЕНИЕ «СЕЛЬХОЗТЕХНИКА» — бухгалтеров, инженера по труду и заработной плате, инженера или техника-нормировщика, инженера-технолога, начальника цеха, газоэлектросварщиков, токарей, слесарей (место работы ст. Предкомбинат). Семейным будет предоставляться жилплощадь во втором и третьем кварталах, одиноким предоставляется общежитие.

Адрес: г. Кемерово. Тел. 4-48-47. Проезд автобусом № 8 до остановки «Сельхозтехника».

АВИАСПОРТКЛУБ — авиационных техников и механиков, шофера, охранника. Здесь же организуются курсы по подготовке авиационных техников для работы в спортклубе. Оклад за период учебы 75 рублей.

Обращаться: г. Кемерово, ул. Кирова, 59, в отдел кадров.

ДОМОУПРАВЛЕНИЕ № 3 городского жилищного хозяйства — секретаря-машинистку, электрика, штукатуров-маляров.

Обращаться: г. Кемерово, ул. 9 Января, 2-б, квартира 23. Проезд автобусами №№ 15, 101, 7 до остановки «Кинотеатр «Юбилейный».

СУМ № 1 ТРЕСТА «СТРОЙМЕХАНИЗАЦИЯ» № 2—трубоукладчиков, слесарей-монтажников, дипломированных кочегаров, рабочих на укладку труб.

Обращаться в отдел кадров: Кузнецкий проспект, 127 (бывшая улица Вокзальная). Тел. 6-71-19. Проезд автобусом № 6 до остановки «6-й участок», трамваем № 5—до остановки «Базовая».

ОБЛАСТНАЯ БАЗА «ЛЕССТРОЙТОРГА» — главного бухгалтера, зам. главного бухгалтера, бухгалтера-ревизора.

Обращаться: г. Кемерово, ул. Клары Цеткин, 78. Тел. 2-21-37.

ЗАВОД ЖЕЛЕЗОБЕТОННЫХ КОНСТРУКЦИЙ № 2 треста «Железобетонстрой» — бетонщиков (мужчин и женщин), слесарей 4, 5-го разрядов, эл. слесарей 4, 5, 6-го разрядов, уборщицу бытовых помещений, рабочих (мужчин и женщин) для обучения профессиям бетонщика и крановщика, крановщиков 4, 5, 6-го разрядов.

Обращаться в отдел кадров завода. Проезд автобусами №№ 1, 16, 18 до остановки «ЖБС».

ПАССАЖИРСКОЕ АВТОТРАНСПОРТНОЕ ПРЕДПРИЯТИЕ № 3 (парк легковых автомобилей) на постоянную работу — слесарей 2—5-го разрядов, кузнеца 2—5-го разряда, медника 2—5-го разряда, разнорабочих, шоферов 1—3-го классов, имеющих стаж работы не менее года.

Обращаться в отдел кадров: гор. Кемерово, ул. Вокзальная, 12.

НИИ ХИМИЧЕСКОЙ ПРОМЫШЛЕННОСТИ — уборщиков производственных помещений.

Адрес: г. Кемерово, ул. Д. Бедного, 1.

ОБЛАСТНОЕ ПРОЕКТНО-СМЕТНОЕ БЮРО на проектную работу — инженеров и техников строителей, инженеров и техников по отоплению, инженеров и техников по канализации, сметчиков, зав. отделом оформления.

Адрес: проспект Ленина, 25. Тел. 6-72-34.

СИБГИПРОБЫТПРОМ — инженеров на должности: главного специалиста-теплотехника (оклад 160 руб.), ст. инженера-теплотехника (оклад 110 рублей), руководителя электротехнической группы (оклад 140 руб.), ст. инженера-топографа (оклад 120 рублей).

Адрес: г. Кемерово, Кузнецкий проспект, 55. Тел. 2-25-53.

КЕМЕРОВСКОЕ ШАХТОСТРОИТЕЛЬНОЕ УПРАВЛЕНИЕ углестроительного треста № 2 для работы в Рудничном районе, на шахтах «Ягуновская», «Промышленская», «Бутовская» — плотников, каменщиков, слесарей-сантехников, монтажников, электромонтажников, газоэлектросварщиков, дежурных электрослесарей, автоэлектрика, автокрановщика, проходчиков механизированного забоя. Жилплощадью обеспечиваются в течение года.

Адрес: г. Кемерово-14, ул. Нахимова, 34.

ГОСТИНИЦА «КУЗБАСС» по улице Весенней — горничных, уборщиц, слесарей, электромонтеров, столяра-краснодеревщика, дворников.

Обращаться: г. Кемерово, ул. Красноармейская, 136, в гостиницу «Центральная».

ДРАМТЕАТР им. ЛУНАЧАРСКОГО — уполномоченных по распространению билетов, шофера, уборщиц, художника-рекламиста.

УПРАВЛЕНИЕ ХЛЕБОПЕКАРНОЙ ПРОМЫШЛЕННОСТИ в аппарат управления — старшего бухгалтера-ревизора; в контрольно-производственную лабораторию — опытных экономистов, старшего инженера-механика.

Адрес: г. Кемерово-99, ул. 50 лет Октября, 4.

КЕМЕРОВСКИЙ ХЛЕБТОРГ — секретаря-машинистку, продавцов, учеников продавцов, рабочих в магазин, плотников. Для учеников продавцов установлена стипендия от 33 до 40 рублей в месяц.

Обращаться в отдел кадров: ул Володарского, 18. Тел. 6-67-24.

ПРОИЗВОДСТВЕННОЕ УПРАВЛЕНИЕ водопроводно-канализационного хозяйства — слесарей, электриков, машинистов насосных установок, рабочих по эксплуатации сетей водопровода и канализации. Оплата повременно-премиальная.

Обращаться: г. Кемерово, ул. Кирова, 11, в отдел кадров.

ШАХТОМОНТАЖНОЕ УПРАВЛЕНИЕ № 1 треста «Кемеровошахтомонтаж» — слесарей-монтажников, слесарей-сантехников, монтажников по монтажу сборного железобетона, электросварщиков, газоэлектросварщиков, автокрановщиков, учеников указанных специальностей в возрасте от 17 лет и старше для работы на строительстве завода «Строммаш», Татарского карьера, очистных сооружений города, цеха древесно-волокнистых плит и других об'ектов.

Обращаться: г. Кемерово, Рудничный район, ул. Игарская, 3. Тел. 96-7-95.

ЗАВОДУ «МЕТАЛЛИСТ» ТРЕБУЮТСЯ:

слесари-сантехники 2—4-го разрядов, электрослесари 2—5-го разрядов, наладчики станков, слесари по ремонту оборудования, токари 2—5-го разрядов, тарники, плотники, женщины для работы на станках, грузчики, уборщицы, разнорабочие. Оплата труда повременная и сдельно-премиальная.

Обращаться: г. Кемерово, Новая Колония, Коксовый переулок, 10, в отдел кадров, с 10 до 13 часов, по понедельникам, средам, пятницам.

ТЕАТР ОПЕРЕТТЫ КУЗБАССА ПОКУПАЕТ НАТУРАЛЬНЫЙ ВОЛОС. С предложением обращайтесь в театр с 9 до 17 часов.

Наш адрес: г. Кемерово, ул. Трудовая, 64; телефоны редактора 6-61-54, приемной 6-69-74, заместителей редактора 6-70-82 и 6-65-74, ответственного секретаря 6-68-81, зам. ответственного секретаря 6-65-63, отделов редакции: партийной жизни 6-61-83, пропаганды 6-66-73, промышленного 6-69-44 и 6-63-02, сельского хозяйства 6-67-82, советского строительства 6-64-84, строительного 6-67-46, культуры 6-62-01, писем и рабселькоров 6-60-52 и 6-60-72, информации 6-62-37, об'явлений 6-68-72, фотокорреспондентов 6-90-63, директора издательства 6-69-23, общественной приемной 6-66-52, бухгалтерии 6-90-54, директора типографии 6-89-32.

ОП01035. Типография «Кузбасс» управления по печати. Тираж 160.000 экз. Заказ 2345