Кемеровская областная научная библиотека ПАМЯТНО-МУРАЛЬНЫЙ ФОНД

Пролетарии всех стран, соединяйтесь!

КУЗБАСС

ОРГАН КЕМЕРОВСКОГО ОБКОМА КПСС и ОБЛАСТНОГО СОВЕТА ДЕПУТАТОВ ТРУДЯЩИХСЯ

№ 135 (12417). Вторник, 11 июня 1968 г. Год издания 47-й. Цена 2 коп.

ВЕСТИ ИЗ ЮРГИНСКОГО РАЙОНА

Надои растут

О том, чтобы надаивать от коровы за сутки 14—15 литров молока, раньше в колхозе «Труд новой жизни» и мечтать не смели. А нынче скот вышел с зимовки крепким, упитанным. С первых дней после выхода на пастбища надои стали неуклонно расти.

По 14,5—15 литров молока получают сейчас в среднем от каждой коровы в колхозе. А передовые доярки А. Хлебко и Н. Коломиец уже давно добиваются более чем пудовых надоев.

Будет урожай!

В прошлом году земледельцы совхоза «Юргинский» вырастили хороший урожай капусты — по 260 центнеров с каждого гектара.

— Не хуже будет урожай и нынче, — говорит овощевод Емельян Михайлович Фрик.

И для этого есть все основания. Рассада в парниках удалась. Сейчас идет ее посадка в грунт. Земля под капусту отведена отменная — поднятая целина. Вся капуста будет под поливом. Как не быть урожаю!

Детская музыкальная в совхозе

Свой первый учебный год закончили учащиеся Арлюнского филиала Юргинской детской музыкальной школы. Более 20 мальчиков и девочек — дети тружеников совхоза «Арлюкский» — учатся в школе игре на народных инструментах.

Учащиеся уже не раз выступали с концертами в селах района.

Общественность Арлюкского совхоза заботится сейчас о расширении школы. Уже разработан проект строительства нового здания. Здесь в 1969—1970 годах смогут заниматься уже 85—90 детей работников совхоза.

В. ГОРБАТОВ.

СВЕРХПЛАНОВЫЙ КВАРЦИТ

На 143 проц. выполнили план в мае по выпуску валовой продукции работники Анжерского кварцитного рудника. Высокие показатели у них достигнуты и на производстве товарного кварцита, и на добыче рудной массы, и на вскрышных работах.

Не забывали они и о бережном расходовании средств. Только за счет снижения себестоимости продукции за месяц сэкономлено 66,4 тысячи рублей.

Н. ТЕПЛОВ.

ЭНТУЗИАСТАМ КОМСОМОЛЬСКОЙ СТРОЙКИ

Запсиб — стройка молодежная. Трудовая эстафета кузнецкстроевцев передана в надежные руки комсомольцев наших дней. Эти дни заполнены героикой труда. И очень важно, чтобы о делах сегодняшних знали не только современники, но и будущие поколения.

Именно эта мысль продиктовала решение Заводского райкома комсомола Новокузнецка: об'явить конкурс на проект обелиска в честь первых строителей Запсиба. Он должен отразить романтику трудового подвига. В конкурсе могут принять участие все желающие.

(Корр. «Кузбасса»).

Ново-Анжерская электроподстанция. Здесь работают ударники коммунистического труда слесари А. В. Агафонов и А. И. Мазурков. Любое порученное им задание они выполняют только на отлично.
НА СНИМКЕ (слева направо): А. В. Агафонов и А. И. Мазурков.

Фото Н. Николаева.

НАШ ИЛЬИЧ

Какое место занимает В. И. Ленин в вашей жизни? Когда вы впервые познакомились с произведениями Ильича, как изучаете их, как помогают они вам в труде? Как вы и ваши товарищи готовитесь к 100-летию В. И. Ленина?

Мы попросили читателей газеты ответить на эти вопросы. Часть писем публикуем сегодня.

НЕЗАБЫВАЕМЫЙ ОБРАЗ

О Ленине я узнал еще в раннем возрасте из рассказов отца: он был в двадцатых годах депутатом сельского Совета. Отец часто ездил верхом на лошади в с. Сосновку и привозил оттуда «Правду». Впервые слово «Ленин» я написал в школе в селе Алтайском, там же, будучи с сверстниками на демонстрации 1 Мая, впервые увидел бюст Ильича на автомашине. Образ Ленина с тех пор стоит передо мной.

Жизнь моя нелегкая. Не всегда я шел гладкой и прямой дорогой, но трудился всегда честно, отдав шахтам многие годы. А сейчас работаю плотником при Чугунашском доме инвалидов. Мечтаю стать коммунистом.

Н. МАКАРЬЕВ.

КАК САМЫЙ БОЛЬШОЙ ПРАЗДНИК

Идеи Ленина — это свет для каждого человека. Я читала не так много произведений вождя, но хорошо усвоила, как непримирим он был к оппортунистам и левацким заскокам революционеров, как оберегал чистоту партийных рядов, боролся за единство международного рабочего и коммунистического движения.

Произведения В. И. Ленина помогают мне и моим товарищам жить и работать с полной отдачей сил для блага Родины, правильно оценивать обстановку в стране и за рубежом, смело выступать против недостатков.

К столетнему юбилею Владимира Ильича я готовлюсь, как к самому большому празднику. Мне присвоили звание ударника коммунистического труда. И хотя мне 52 года, третий год пенсию получаю, но продолжаю работать на заводе — не хочется сидеть без дела.

В сражении с фашистскими захватчиками на польской земле погиб мой муж Петр Андреевич Скрябин. Тяжелая для меня утрата, но государство помогло вырастить двоих сыновей, дать им образование, специальность. Они свято хранят память об отце.

М. СКРЯБИНА.

г. Кемерово.

Я СТАЛА КОМСОМОЛКОЙ

Ленинские идеи и его великая деятельность занимают в моей юной жизни первое место. Я знаю, как в одной из статей Ильич поддерживал борьбу горняков нашего города против капиталиста Михельсона. Читаю книги о Ленине. А недавно мы писали сочинение на тему «Имя Ленина в сердце каждом», провели анкету: «Чем ты хочешь походить на В. И. Ленина?». Был у нас и школьный сбор. Меня и моих подруг приняли в комсомол.

Т. САИФУТДИНОВА,
учащаяся средней школы.

г. Анжеро-Судженск.

ТАК ХОЗЯЙСТВОВАТЬ УЧИЛ ИЛЬИЧ

Меня всегда занимают ленинские принципы хозяйствования. Владимир Ильич учит, что надо руководствоваться экономическими законами. Управление хозяйством, — это последовательное проведение демократического централизма.

Еще на заре Советской власти В. И. Ленин интересовался, правильно ли поставлена самостоятельность предприятия. Он требовал, чтобы всюду на местах проявлялся максимум инициативы, чтобы к делу управления приобщался народ.

Ленин требовал от каждого предприятия прибыльности и с возмущением писал о тех хозяйственниках, которые не берегут копейку.

«Очередные задачи Советской власти»... С этой работой я познакомился лет двадцать назад. В политкружке мы ее хорошо разобрали, законспектировали. Мне запомнились в ней слова Владимира Ильича о том, что учет и контроль за производством — это главное в области экономики. Конечно, время тогда было другое. Но и сейчас, когда мы приступили к развернутому строительству коммунизма, слова учет, контроль, планирование, экономическое стимулирование имеют огромное значение.

У себя в бригаде мы твердо придерживаемся заветов Ильича. Экономим материалы, рационально используем рабочее время. Это помогает нам выполнять государственный план.

Скоро юбилей Владимира Ильича Ленина. Наш коллектив монтажного участка борется за повышение производительности труда, качество монтажа, экономию материалов. Я вызвал на соревнование передовика П. Ф. Ляха и дал слово выполнить годовой план за десять месяцев.

И. ЕМАШЕВ,
монтажник Сибирского монтажно-наладочного управления треста «Спецэлеватормельмонтаж».

САМЫЙ ЧЕЛОВЕЧНЫЙ

Я работаю преподавателем литературы в техникуме. Кому, как не нам, педагогам, опираться на труды Владимира Ильича. Изучая программу, постоянно сталкиваешься с работами В. И. Ленина об искусстве и литературе. Образ Ильича изучается в теме о Горьком и Маяковском...

При подготовке к урокам читаю и перечитываю статьи В. И. Ленина, изучаю его биографию. Ведь без этого невозможно передать учащимся светлый образ Ленина, имя которого каждому знакомо с детства. «Самый человечный человек», «Прост, как правда». В этих словах кроется глубокий смысл.

Меня всегда волнуют произведения В. И. Ленина, они помогают найти ответы на многие вопросы. Со статьями «Лев Толстой, как зеркало русской революции», «О национальной гордости великороссов», «Памяти Герцена» я знакома еще с юношеских лет.

Позднее мне довелось изучать работы Ленина «Партийная организация и партийная литература», «Империализм как высшая стадия капитализма». Без знания этих трудов нельзя понимать нашу действительность, разбираться хорошо в международной и внутренней обстановке. Поэтому произведения В. И. Ленина надо изучать со школьной скамьи, изучать систематически.

Я, как и все советские люди, тоже готовлюсь к столетию. Слежу за периодической печатью, стараюсь найти что-либо новое, связанное с именем Ильича, чтобы рассказать об этом учащимся.

Мы в техникуме делаем монтаж о Ленине, альбом, посвященный деятельности Владимира Ильича, пишем сочинения на революционные темы. Надеемся встретить юбилей вождя хорошими успехами в труде, в учебе.

Н. КРИКУНОВА,
преподаватель техникума советской торговли.

г. Кемерово.

ПО СТРАНЕ СОВЕТОВ

КРУПНЕЙШИЙ В ЕВРОПЕ

КРИВОЙ РОГ. (ТАСС). Завершено строительство крупнейшего в Европе южного горнообогатительного комбината. Ежегодно предприятие будет поставлять доменным печам 15 миллионов 300 тысяч тонн концентрата с высоким содержанием железа.

ГОД НАЧАТ ОТЛИЧНО

МОСКВА. (ТАСС). Вся страна поздравила тружеников легкой индустрии с большим успехом — год начат отлично. По сравнению с прошлым годом уже сотканo сверх плана на 152 миллиона квадратных метров тканей больше, чем в прошлом году. Связано трикотажа на 26 миллионов изделий больше прежнего, обуви выпущено сверх запланированного 16,5 миллиона пар. Все это — дело рук многомиллионной семьи рабочих, инженеров, мастеров и художников.

СТАЛЬНАЯ ЛЕНТА ПЕРЕСЕКАЕТ УСТЮРТ

КУНГРАД (Каракалпакская АССР). (ТАСС). Железная дорога Бейнеу—Кунград, прокладываемая по плато Устюрт, 9 июня пересекла границу между Казахстаном и Узбекистаном. Эту 407-километровую стальную ленту, которая кратчайшим путем свяжет среднеазиатские республики с промышленными центрами страны, ведут навстречу друг другу Гурьевский и Каракалпакский строительные поезда. Встреча их должна состояться в будущем году в центре Каменистого плато, где будет забит «серебряный костыль».

СЕВ СОИ ЗАВЕРШЕН

БЛАГОВЕЩЕНСК. (ТАСС). Колхозы и совхозы житницы Дальнего Востока — Амурской области успешно завершили сев сои. Она заняла здесь 557 тысяч гектаров. Это почти две трети всех ее посевных площадей в стране.

На участках раннего сева появились зеленые строчки всходов. Началась междурядная обработка плантаций.

СИРЕНЬ И РОЗЫ

Эти слова чаще других звучали на закончившемся 8 июня совещании специалистов всероссийского об'единения «Цветы». Совхоз «Тихий Дон» Тульской области не случайно был избран местом встречи крупных цветоводов, ученых, руководителей совхозов. Это хозяйство — основной поставщик сирени и роз для городов Российской Федерации. Теперь его решено превратить в опытно-показательное цветоводческое хозяйство республики.

— Сирень и розы достойны того, чтобы украшать города и квартиры. На нынешнем совещании мы и обсуждали, как в ближайшее время резко увеличить производство этих цветов, — сказал корреспонденту ТАСС начальник об'единения А. Ф. Лукаш. — В республике строится много цветоводческих теплиц. Мы думаем, что любители цветов не станут жаловаться, если сирень и розы станут основными видами продукции этих хозяйств.

ЛЕНИНСКИЕ ЧТЕНИЯ

Ленинские чтения, посвященные 100-летию со дня рождения Ильича, проводят в Москве Высшая партийная школа при ЦК КПСС и Центральный музей В. И. Ленина. Сегодня, 10 июня, — первые чтения на тему: «В. И. Ленин — вождь и учитель мирового пролетариата. Начало революционной деятельности В. И. Ленина». На них выступят, в частности, партийные работники из Ульяновска и Казани.

ТОЛЬКО ЧТО ИЗДАНО

«СЕМЬЯ МАРКСА В ПИСЬМАХ». В книгу включено 45 писем — в основном К. Маркса к жене и дочерям, — позволяющие лучше узнать гениального мыслителя как человека, ближе познакомиться с его замечательной семьей. Письма рассказывают также об отношении Маркса к друзьям и соратникам, и прежде всего, к Ф. Энгельсу. Часть писем на русском языке опубликована впервые. Книга предназначена для широкого круга читателей.

«ВАЛЬДШНЕПЫ НАД ТЮРЬМОЙ». Это — повесть о Николае Федосееве, написанная Алексеем Шеметовым. Ею открывается новая большая серия повестей, посвященных видным революционерам.

Обе книги выпущены в свет Издательством политической литературы.

(Корр. ТАСС).

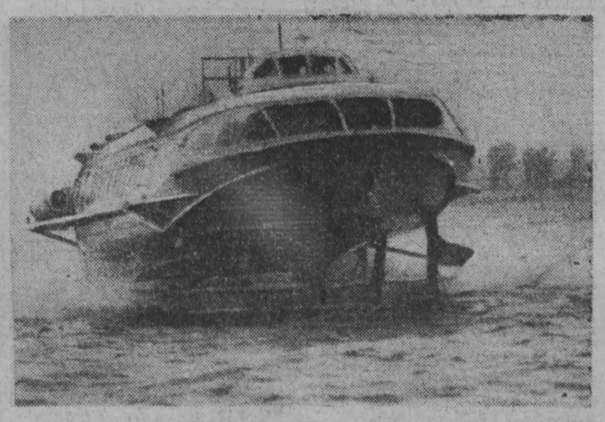

ГОРЬКИЙ. Первые рейсы по Волге между Горьким и Казанью совершил «Буревестник» — новое судно на подводных крыльях. Его скорость — 95—100 километров в час. В двух салонах судна могут разместиться 150 пассажиров.

НА СНИМКЕ: «Буревестник» на Волге.

Фотохроника ТАСС.

ОКНО В МИР

ПОХОРОНЫ СЕНАТОРА Р. КЕННЕДИ

ВАШИНГТОН. (ТАСС). 9 июня поздно вечером здесь на Арлингтонском кладбище состоялись похороны сенатора Роберта Кеннеди, тело которого было доставлено специальным поездом из Нью-Йорка.

Тысячи вашингтонцев и приезжих из других городов вышли на улицы американской столицы, чтобы проводить в последний путь убитого в Лос-Анджелесе сенатора. Вдоль пути следования процессии были предприняты экстраординарные меры охраны и безопасности.

...В вечерней темноте кортеж пересекает мост через реку Потомак и вступает на территорию национального Арлингтонского кладбища. Здесь в ноябре 1963 года был похоронен брат покойного сенатора — президент Джон Кеннеди. В непосредственной близости от вечного огня, горящего над могилой убитого президента, состоялось погребение сенатора Роберта Кеннеди. На церемонии похорон присутствовали президент США Джонсон, вице-президент Хэмфри, члены правительства и конгресса США, специально прибывшие иностранные правительственные делегации, члены дипломатического корпуса, аккредитованного в Вашингтоне. Около двух тысяч американских и иностранных журналистов и фотокорреспондентов освещали похороны сенатора Роберта Кеннеди, убийство которого вызвало широкий резонанс в США и во всем мире.

НОВЫЙ ОБЪЕКТ В СТРОЮ

СОФИЯ. (ТАСС). На Бургасском нефтехимическом комбинате, сооружаемом с помощью Советского Союза, вступил в эксплуатацию завод по производству этиленовой окиси. Новое предприятие ежегодно будет давать стране 10.000 тонн этой ценной продукции.

СССР И СИНГАПУР УСТАНОВИЛИ ДИПЛОМАТИЧЕСКИЕ ОТНОШЕНИЯ

Правительство Советского Союза и правительство Сингапура, стремясь к дальнейшему укреплению тесных и дружественных связей между обеими странами, решили с 1 июня 1968 года установить дипломатические отношения между Союзом Советских Социалистических Республик и Республикой Сингапур и обменяться дипломатическими представительствами на уровне посольств. Формальности, связанные с обменом дипломатическими представительствами, будут завершены в ближайшее время.

СБИТЫ В НЕБЕ ДРВ

ХАНОЙ, 10 июня. (ТАСС). Зенитчики вьетнамской Народной армии сбили вчера над провинцией Куангбинь американский реактивный истребитель-бомбардировщик «Ф-4», передает агентство ВИА.

По уточненным данным, защитники неба Демократической Республики Вьетнам 6 и 8 июня сбили еще 4 самолета американских ВВС, совершавших налет на территорию ДРВ. Таким образом, число сбитых над Северным Вьетнамом американских самолетов достигло 2.968.

ЕЩЕ ОДНО БАНДИТСКОЕ НАПАДЕНИЕ

НЬЮ-ЙОРК, 10 июня. (ТАСС). Личный шофер покойного сенатора Роберта Кеннеди был вчера рано утром ограблен и избит в Вашингтоне. Это случилось, когда он возвращался домой после дежурства на квартире семьи Кеннеди в ночь похорон сенатора на Арлингтонском кладбище.

ГИБЕЛЬ ЧЕЛОВЕКА КАЖДЫЕ ПОЛЧАСА

НЬЮ-ЙОРК, 10 июня. (ТАСС). В связи с убийством Р. Кеннеди агентство ЮПИ отмечает, что в США в среднем в день от огнестрельного оружия погибают 50 человек, или 1 человек каждые полчаса.

Как заметил на прошлой неделе президент Линдон Джонсон, в Соединенных Штатах огнестрельное оружие можно купить так же легко, как сигареты.

НА ОСОБЫЙ СЧЕТ

ОСНОВНАЯ задача отдела капитального строительства на КМК — осуществление реконструкции, расширение комбината и сооружение жилья. У нас трудится большой коллектив проектировщиков, строительных рабочих и ИТР, из которых каждый десятый — рационализатор. Перерабатывая всю техническую документацию, изучая ее, прежде чем отдать на об'екты, мы часто находим пути внедрения новой техники, улучшения многих показателей строительства.

Правда, эта работа не всегда носит характер технического творчества. Чаще приходится исправлять ошибки, допущенные проектными и другими организациями. Например, по заданию администрации доменного цеха проектным отделом КМК была запроектирована яма для ремонта чугуновозных ковшей. Чтобы ее построить, необходимо было снести склад хранения резервных мульд, сдвинуть стену и после выполнения основной работы все восстановить.

Инженер техотдела ремстройцеха т. Коротков решил изменить такую технологию. По его предложению яма вписалась между складом и стеной. Экономятся рабочая сила, материалы и время на выполнение задания. Эффект составил более 3 тысяч рублей.

Во многих случаях по предложениям наших рационализаторов уменьшаются затраты на подвозку и вывозку грунта, сокращаются пробеги транспорта, укорачиваются трассы. Все это дает значительную экономию государственных средств. Много внимания уделяется полной или частичной механизации трудоемких процессов.

Таким образом, у рационализаторов-строителей всегда имеется возможность для применения их творческой смекалки. За последние три года после внедрения их предложений было сэкономлено около 500 тысяч рублей. Только за первый квартал эффект составил 164,5 тысячи рублей.

Теперь хочется поговорить о судьбе сэкономленных средств. На промышленном предприятии всякое внедренное предложение «работает» зримо — повышается производительность труда, снижается себестоимость выпускаемой продукции, растет прибыль.

А у строителей? Приведу характерный пример. На сооружение крытого рынка у нас в городе отпущено 950 тысяч рублей. По предложениям, разработанным рационализаторами ОКСа тт. Еременовым и Романовым, которые рассчитали, что существующий насыпной грунт можно использовать без замены другим, как это предписывалось проектом, было сэкономлено 126 тысяч рублей. А на возведение стен и крыши было... перерасходовано значительно больше. И так почти везде. Выходит, что сэкономленные средства «с'едают» сами же строители.

Рационализатор за свое творчество получает материальное поощрение. Это хорошо. Но нельзя ведь забывать о моральной стороне вопроса.

Выход, нам кажется, есть. Средства, полученные от внедрения рацпредложений, надо откладывать на особый счет. И большую часть их, если не все, использовать на строительство культурно-бытовых учреждений, на улучшение условий труда. Когда рационализатор будет зримо видеть результаты своего творчества, его энергия возрастет и принесет еще большую пользу.

В. ЛОВЯННИКОВ,
начальник общественного бюро по рационализации и изобретательству КМК.

Четыре года при Кузнецком районном комитете народного контроля работает университет экономических знаний. На шести его факультетах в этом году занималось 180 человек.

Недавно в университете состоялся очередной выпуск. На снимке группа активистов народного контроля Новокузнецкого алюминиевого завода, выпускники факультета экономики цветной металлургии (слева направо): П. Авраменко, М. Рудов, Г. Балабанов, И. Челбаков.

Фото Р. Нефедьева.

«Политическое самообразование» — СВОИМ ЧИТАТЕЛЯМ

Редакция приступает к публикации статей, консультаций, других учебно-методических материалов для системы партийного образования на предстоящий 1968—69 учебный год.

Пропагандисты и слушатели ПРОБЛЕМНЫХ ТЕОРЕТИЧЕСКИХ СЕМИНАРОВ могут воспользоваться консультациями по циклам:

Книга В. И. Ленина «Детская болезнь «левизны» в коммунизме» и ее историческое значение в борьбе за единство коммунистического движения.

Критика современных буржуазных и антимарксистских экономических теорий.

Проблемы современной идеологической борьбы.

Некоторые вопросы нравственного воспитания.

Предполагается также продолжить публикацию статей в разделах журнала: «Мировой революционный процесс», «Семинар международника», «Научный атеизм».

Пропагандисты и слушатели ШКОЛ ОСНОВ МАРКСИЗМА-ЛЕНИНИЗМА получат статьи, консультации по истории КПСС (второй год обучения), по политической экономии (раздел «Социализм») и философии (диалектический и исторический материализм). Будут также опубликованы материалы по основным понятиям и категориям диалектического и исторического материализма, которыми могут воспользоваться и товарищи, впервые приступающие к изучению систематического курса философии по индивидуальным планам. Намечается продолжить цикл методических советов к изучению произведений классиков марксизма-ленинизма, предусмотренных программой по философии.

В помощь пропагандистам НАЧАЛЬНЫХ ПОЛИТИЧЕСКИХ ШКОЛ журнал напечатает цикл консультаций по методике и организации занятий по курсу «БИОГРАФИЯ ЛЕНИНА». Пропагандистам и слушателям СИСТЕМЫ КОМСОМОЛЬСКОГО ПРОСВЕЩЕНИЯ предназначаются материалы по темам программы кружка «Молодежь и общественный прогресс».

Значительно шире, чем в прошлые годы, предполагается освещать на страницах журнала вопросы общей методики партийной пропаганды; некоторые проблемы педагогики, психологии, логики получат освещение в разделе «Заочная методическая школа». Будут начаты циклы статей в новых разделах журнала — «Школа ораторского искусства» и «Школа молодого пропагандиста», продолжены консультации в помощь самостоятельно работающим с политической книгой. Цикл консультаций намечается опубликовать для работников библиотек, домов и кабинетов политического просвещения.

Подписка на журнал принимается с любого месяца отделами и агентствами «Союзпечати», отделениями связи, общественными распространителями печати. Подписная цена на три месяца 60 копеек, на шесть месяцев — 1 рубль 20 копеек.

Прибавка черкасских химиков

Прошло всего три года с тех пор, как выдал продукцию завод азотных удобрений — первый об'ект строящегося Черкасского химического комбината. А в нынешнем году отсюда уже отправлено сверх плана 25 эшелонов аммиачной воды.

Сейчас заканчивается сооружение комплекса цехов по производству карбамида, который является высококонцентрированным азотным удобрением и питательной добавкой в корм животных, сообщил корреспонденту ТАСС начальник строительно-монтажного управления № 28 В. М. Щербаков. Познакомившись с постановлением ЦК КПСС и Совета Министров СССР о мерах по обеспечению развития промышленности минеральных удобрений, наш коллектив решил ускорить работы с тем, чтобы дать хлеборобам карбамид на месяц раньше срока. Намечено также ускорить строительство второй очереди завода азотных удобрений и комплекса цехов по производству аммиачной селитры. Это позволит в пять раз увеличить на комбинате выпуск витаминов полей.

(Корр. ТАСС).

Более чем в тысячу адресов отправляет свою продукцию Волгоградский завод нефтяного машиностроения имени Петрова. Он выпускает реакторы для нефтеперерабатывающих заводов, теплообменники, насосы, различную нефтеаппаратуру. Продукция волгоградцев отличается высоким качеством и надежностью в эксплуатации, она пользуется спросом не только в СССР, но и за рубежом. Болгария и Польша, Пакистан и Сирия, Алжир и Венгрия, Афганистан и ОАР — всего около двадцати стран покупают нефтеаппаратуру, изготовленную в Волгограде.

НА СНИМКЕ: сборка ректификационной колонны в первом нефтеаппаратурном цехе.

Фото Е. Евсюкова. АПН.

ЗА ВЫСОКУЮ КУЛЬТУРУ ПРОИЗВОДСТВА

ХИМИЯ ЛЕКАРСТВ

НА СТОЛЕ у директора Новокузнецкого химфармзавода И. С. Лившица лежит стопка писем. Пишут люди из разных городов страны, работники аптек и больниц. Просьба одна — выслать оксациллин. Этот сильнейший современный антибиотик, синтезированный недавно и выпускающийся только в Новокузнецке, спас уже немало жизней. С подобными просьбами обращаются со всего Советского Союза, из-за границы и на Анжеро-Судженский химфармзавод, бензонал которого излечивает многих страдающих тяжелыми формами эпилепсии.

Трудно переоценить работу кузбасских химиков-лекарственников. Об'ем выпускаемой ими продукции занимает в общесоюзном масштабе большой удельный вес. Это антибиотики, сердечно-сосудистые, противотуберкулезные, анестезирующие и другие средства — всего около 50 наименований. Кузбасс является единственным поставщиком в стране аспирина, диуретина, новокаина, тримекаина, теобромина, уросульфана.

Труженики медицинской промышленности Кузбасса за последние годы резко увеличили выпуск и улучшили качество лекарств. Реконструирован Анжеро-Судженский химфармзавод, построена первая очередь Новокузнецкого химфармзавода, введены в строй цехи на анилинокрасочном заводе и Ново-Кемеровском химкомбинате. Создан и набирает силы Новокузнецкий научно-исследовательский химико-фармацевтический институт.

Недавно вопрос об улучшении работы и дальнейшем развитии химико-фармацевтических предприятий обсуждался на бюро обкома КПСС. Все выступавшие, в том числе и видные специалисты, отмечали, что резервы у химиков-лекарственников Кузбасса есть, и немалые. На что же обратило внимание бюро обкома?

БЮРО ОТМЕТИЛО, ЧТО ВАЖНЕЙШЕЙ ЗАДАЧЕЙ ЯВЛЯЕТСЯ СОВЕРШЕНСТВОВАНИЕ ТЕХНОЛОГИЧЕСКИХ ПРОЦЕССОВ.

Производство многих синтетических лекарственных средств осуществляется через 2—3 десятка стадий, в которых участвуют сложнейшие химические полупродукты. Это требует ювелирного регулирования количеств сырья, температуры, давления, а продолжаются эти процессы до 20—30 дней. Только после этого химики могут увидеть плоды своих трудов. Результаты зависят, конечно, от того, насколько совершенна технология производства. На Анжеро-Судженском химфармзаводе улучшены процессы получения теобромина, теофеллина, пирамидона и т. д. Много для этого сделали коммунисты — бригадир слесарей Г. А. Давыдов, слесарь ремонтно-механического цеха И. Е. Замураев, начальники цехов В. А. Ярыгина, А. В. Чутунов. Можно отметить и усилия новокузнецких специалистов, которые усовершенствовали технологию синтомицина, новокаина, тубазида. На предприятии внедряется метод непрерывной сушки продуктов в аэрофонтанных агрегатах. В этой работе активно участвуют рационализаторы, члены КПСС: мастер В. А. Бузин, аппаратчица В. И. Сущевская, начальник цеха Л. У. Быкова.

Но в целом уровень технологии пока еще далек от современных достижений науки и техники. На заводах много морально устаревшего оборудования, слабо внедряется комплексная автоматизация и механизация, оставляет желать лучшего культура производства. Для контроля и регистрации проходящих в аппаратах процессов применяются устаревшие приборы и аналитические методы. Крайне робко переводят инженеры технологические процессы с периодических на непрерывные, т. е. поточные. А отсюда и высокая загазованность цехов. Так что химикам-лекарственникам поработать есть над чем.

Партийным организациям предстоит провести большую организаторскую работу с тем, чтобы направить усилия коллективов на внедрение прогрессивных методов химического производства. Это значит: внедрять непрерывные процессы, комплексно механизированные и автоматизированные схемы, шире применять автоматические центрифуги, вращающиеся вакуум-фильтры, распылительные, барабанные и аэрофонтанные сушилки, устройства для механической расфасовки, транспортировки, погрузки и выгрузки продуктов. Необходимо шире внедрять в производство современные контрольно-измерительные приборы, электронные регуляторы температуры, давления, уровня, автоматические анализаторы реакционной среды и примесей в промежуточных и готовых продуктах.

БЮРО ОБЛАСТНОГО КОМИТЕТА ПАРТИИ ОБРАТИЛО ВНИМАНИЕ ХИМИКОВ НА ДАЛЬНЕЙШЕЕ УЛУЧШЕНИЕ КАЧЕСТВА ЛЕКАРСТВЕННЫХ ПРЕПАРАТОВ.

Этого надо добиваться путем снижения примесей в лекарствах, улучшения цвета и кристаллической структуры. Это большая работа, требующая участия как ведущих инженеров, так и рядовых аппаратчиков. Безусловно, помогут в этом смотры-конкурсы, широкий обмен передовым опытом, содружество заводов с научно-исследовательскими институтами. Именно такая целеустремленность помогла коллективу Анжеро-Судженского химфармзавода 14 продуктов из 16 выпускать на уровне лучших мировых образцов.

Но получение продукции высокого качества достается пока коллективам химико-фармацевтических предприятий дорогой ценой. Недостатки оборудования, несовершенство технологии, контрольно-измерительной аппаратуры приходится восполнять виртуозной и тяжелой работой аппаратчиков, значительными затратами физического труда. Чистота продуктов достигается многочисленными промывками, перекристаллизациями. Отсюда высокие затраты сырья, материалов, энергии. Так выходы от теоретического уровня составляют: в производстве синтомицина 10 процентов, ПАСКа — 25 проц., теобромина — 30 проц., а расход веществ на одну тонну лекарственных препаратов порой достигает 200 тонн. И, как следствие, себестоимость вырабатываемых медикаментов очень высока. Одна таблетка новокузнецкого оксациллина обходится заводу около рубля.

Давайте задумаемся: 200 тонн сырья — на тонну лекарства. Куда же деваются 199 тонн? Уходят в канализацию. Причем зачастую это не просто отходы, а нужные и полезные соединения. В связи с этим возникает экономически важная проблема — использовать отходы производства, очистить все сточные воды. Это диктуется и требованиями санитарии, защиты воздушного и водного бассейнов.

БЮРО ОБЛАСТНОГО КОМИТЕТА ПАРТИИ ОПРЕДЕЛИЛО КАК ВАЖНЕЙШУЮ ЗАДАЧУ ДАЛЬНЕЙШЕЕ УВЕЛИЧЕНИЕ ВЫПУСКА И РАСШИРЕНИЕ АССОРТИМЕНТА ЛЕКАРСТВЕННЫХ СРЕДСТВ.

Очень хорошо, что за три последних года выпуск медикаментов увеличился в два раза и освоено 30 новых препаратов. На Анжеро-Судженском химфармзаводе в три раза увеличен выпуск кофеина и теобромина, на существующих площадях более чем вдвое увеличена выработка пирамидона. На Новокузнецком химфармзаводе освоено производство синтетического гормона синэстрола, взамен синтомицина изготовляется более эффективный левомицетин. Но на сегодня этого мало. Медицина пред'являет к уже известным лекарствам повышенные требования, ждет новых, более эффективных средств. Однако наши химико-фармацевтические заводы и институт пока редко выступают с оригинальными предложениями. Необходимо создать такие условия, чтобы всегда были на очереди и «подпирали» производство новейшие медицинские препараты, организовать работу по формированию «портфеля заказов».

Вполне понятно, что решать эти задачи немыслимо без соответствующей экспериментальной базы. А ее пока нет. На Анжеро-Судженском химико-фармацевтическом и Кемеровском анилинокрасочном заводах не имеется даже опытно-наработочных цехов. Где же, спрашивается, химикам исследовать и совершенствовать технологию лекарственных веществ? Опытно-наработочный цех Новокузнецкого химфармзавода выглядит как будто внушительно: имеет более 40 схем. Но, к сожалению, он используется не по назначению. А ведь он мог бы служить опорной базой для выработки новых препаратов не только на Новокузнецком, но и других заводах.

Ускорение строительства экспериментальных цехов в составе Анжеро-Судженского завода, научно-исследовательского института, улучшение использования опытно-наработочного цеха Новокузнецкого химфармзавода — задача первостепенной важности.

Большая роль в развитии химико-фармацевтической промышленности принадлежит организованному несколько лет назад Новокузнецкому научно-исследовательскому химико-фармацевтическому институту. Сейчас в коллективе института 13 кандидатов наук, много опытных инженеров и техников. Безусловно, люди здесь не сидят сложа руки, изыскивают новые лекарственные вещества, проверяют их биологическую активность и т. д. Но этого далеко недостаточно.

В недалеком будущем для института будут построены лаборатории, войдут в эксплуатацию новые корпуса, в том числе экспериментальный. Все это открывает перед научными работниками широкие возможности. Необходимо расширить технологическое крыло, укрепить лаборатории. Институт призван стать «мозговым», координирующим центром химико-фармацевтической промышленности области.

Решение больших задач, стоящих перед коллективами химико-фармацевтической промышленности, немыслимо без творческого участия проектировщиков, строителей и различных монтажных организаций. Стройки химии лекарств — это не что-то второстепенное, а жизненно необходимые для человека об'екты. Поэтому вводить их нужно своевременно и в полном комплексе. Городским и районным комитетам партии сооружение, развитие предприятий химико-фармацевтической промышленности необходимо взять под свой неустанный контроль.

И последнее. Бюро областного комитета партии обратило серьезное внимание коммунистов на повышение активности заводских и цеховых парторганизаций, партгрупп, каждого члена партии. Их прямой долг — организовать действенное социалистическое соревнование, учитывая возможности новой системы планирования и экономического стимулирования, мобилизовать творческие силы коллективов на успешное выполнение принятых обязательств в честь 100-летия со дня рождения В. И. Ленина.

Ю. БОРУНОВ,
инструктор отдела химической промышленности обкома КПСС.

«КУЗБАССУ» ОТВЕЧАЮТ

Недостатки в эксплуатации жилого фонда на шахтах треста «Прокопьевскуголь», о которых писала З. Васильева в статье «БЕДНЫЕ МИЛЛИОНЕРЫ», действительно существуют. О промахах в организации ремонтных работ, благоустройстве жилого фонда и территории домовладений и других шла речь на активе коммунальных работников треста.

Для устранения недостатков в эксплуатации жилого фонда трестом издан специальный приказ:

а) для правильного подбора жилых домов, подлежащих капитальному ремонту, будет произведена техническая паспортизация всего жилого фонда;

б) с квартиросъемщиками заключаются договоры о найме жилых помещений;

в) для повышения качества технического надзора за капитальным и текущим ремонтами жилья на шахтах с жилой площадью более 30 тысяч квадратных метров вводится должность техника-смотрителя;

г) при ЦЭММ треста намечается организовать цех по изготовлению газовой фасонины, запасных частей для смывных бачков и газовых ключей;

д) с июня при учебно-курсовом комбинате треста будет организовано обучение начальников, домоуправляющих, механиков, инженеров ЖКО и десятников капитального и текущего ремонта, а также подготовка кочегаров, зольщиков, слесарей-сантехников.

Принимаются меры и к тому, чтобы изжить сверхплановые убытки при эксплуатации жилищно-коммунального хозяйства. За 1-й квартал 1968 года трест сверхплановых убытков не имеет. Ремонт жилья и об'ектов культурно-бытового назначения сейчас ведут рабочие стройцехов шахт.

К. СТЕПАНЕНКО,
заместитель начальника комбината «Кузбассуголь».

☆ ☆ ☆

Жители Кемерова тт. Королькова, Козлов и Ганипровский писали об аварийной обстановке, создавшейся на Кузнецком проспекте в районе хлебозавода. В результате здесь была сбита машиной девочка. Начальник отдела ГАИ горотдела милиции тов. Конышев сообщает, что исполком горсовета рассмотрел этот вопрос. В срочном порядке разрабатывается проектная документация на установку светофорной сигнализации на перекрестке Кузнецкий проспект — ул. Кирпичная, ремонтируется дорога. После этого будут обозначены переходы на этом перекрестке и установлено ограничение трамвайной и автобусных остановок. В план строительства на 1969 год включено строительство второй линии дороги на Кузнецком проспекте.

СЛУЖБА СПРОСА

ЖЕНСКИЙ марокеновый плащ 48-го размера 3-го роста — вещь отнюдь не дефицитная. Полагая, что куплю этот плащ без особых трудов, я поспешила в магазин «Силуэт».

Продавец вежливо предлагает нужный мне товар. Меня устраивает модель, нравится, как сшита вещь, но смущает аляповатый рисунок.

— Мне бы плащ однотонного цвета,— прошу я. — Этот напоминает маскировочный халат...

— К сожалению, ничего другого предложить не могу, — отвечает продавец.

Покупка не состоялась. Кого винить? Может быть, директора магазина Т. А. Пугачеву? Но она рада помочь, да не может, кивает на поставщика — швейную фабрику № 6 г. Прокопьевска. У «Силуэта» с этой фабрикой прямая связь. Работники магазина не раз обращались к швейникам с просьбой поставлять то, что пользуется спросом, учитывать вкусы покупателей, и получали отказы. Здесь прекрасно знают, какие плащи сейчас в ходу, да не от фабрики, а от текстильщиков зависит расцветка ткани. Текстильщики же кивают на поставщиков красителей...

В данном случае не выручают ни прямая связь, хотя ее преимущество очевидно, ни положение о поставке товаров народного потребления. Работникам торговли надо заблаговременно предугадывать и информировать о намечающихся изменениях в спросе промышленность, которая должна в свою очередь оперативно перестраиваться, не производить того, в чем уже нет большой нужды.

Расцветка тканей, как мы выяснили, зависит от текстильщиков. А как быть, если изделия однообразны по росту? Зависит ли тут что-нибудь от фабрики? Бесспорно. И только от нее. Однако работники швейной фабрики № 6, даже имея прямую связь с «Силуэтом», руководствуются в своей практике чем угодно, только не спросом населения.

К чему это приводит? К избытку изделий одних размеров и ростов и к нехватке или полному отсутствию других. Так, в «Силуэте» полно плащей 44—46-го размеров, нет 50—56-го и мало плащей 48-го размера. Причем изделия третьего роста чрезвычайно редки. Магазин вправе не принимать от поставщика товары, не пользующиеся спросом, пред'являть штрафные санкции. Торговые работники не считают такие меры эффективными: фабрику этим не проймешь.

Таких парадоксов, когда дефицит и излишки соседствуют, можно избежать, если торговля и промышленность будут в положении равных партнеров. Своеобразная независимость экономики фабрики вредит магазину. Только он терпит убытки, морально отвечает перед людьми.

Нужна такая система взаимоотношений, которая позволила бы маневренно, целенаправленно использовать сырьевые ресурсы, производственные мощности для максимального соответствия ассортимента и качества выпускаемой продукции покупательскому спросу.

Частично решение этой задачи возложено на службы по изучению спроса населения. В прошлом году они появились на областных оптовых базах. Действует и специальная группа при Кемеровском горторготделе. Кроме того, в Кемерове имеется широкая сеть магазинов — опорных пунктов по изучению спроса. Созданные службы должны обеспечить равновесие между спросом и производством, выявлять закономерности формирования спроса, определять тенденции его развития, научно прогнозировать будущий спрос и, наконец, определять потребность в товарах в масштабе магазина, торга, города...

Одним из важнейших методов изучения спроса являются выставки-продажи. Цель их в том, чтобы определить отношение покупателей к предлагаемому ассортименту, установить структуру спроса в зависимости от цены, расфасовки, сорта, упаковки.

В марте этого года прошла, к примеру, выставка-продажа отечественного натурального чая, организованная Росбакалеей в сорок четвертом магазине первого горпищеторга. Выяснилось, что из всех сортов чая кемеровчане предпочитают грузинский в пятидесятиграммовой расфасовке. А вот чай «асорти» не привлек особого внимания.

Присутствующие на выставке-продаже представители Иркутской чаепрессовочной фабрики учли это. Теперь нам будут поставлять сорта, на которые особый спрос.

Коротко о нашей работе. Штат у нас небольшой, четыре человека. У всех специальное торговое образование. В первом квартале этого года мы занимались анализом реализации хлебобулочных изделий. Выяснили, что свыше десяти наименований не пользуется спросом. Вместо них внедрены в производство изделия более калорийные, внешне более привлекательные.

Приступили к составлению сводного заказа на поставку товаров номенклатуры Росбакалеи в 1969 году. Это позволит избежать недоразумений в торговле такими достаточными товарами, как мыло, соль, спички, лезвия... Изучается реализация товаров по часам рабочего дня и дням недели на четырех предприятиях нашего города. Работа еще не окончена, но уже ясно, что выводы о том, что кемеровчане предпочитают летом посещать промтоварные магазины в воскресенье, торопливы. Ответы на анкету, если вопросы поставлены не до конца обдуманно, — не всегда показатель реального положения вещей.

Изучение спроса, его прогнозирование — молодая отрасль экономической науки. У нее большое будущее.

Г. ЛЕБЕДЬ,
руководитель группы по изучению спроса при горторготделе.

НА ТЕМЫ ВОСПИТАНИЯ

ПОСТУПОК И ОТВЕТСТВЕННОСТЬ

В ЯНВАРЕ этого года в нашем городе за грабеж судили двух ребят: Ю. Непряхина и В. Боронцова. В нетрезвом состоянии парни ограбили человека. А в феврале был суд над В. Плиссом и Н. Антиповым. Оба комсомольцы с завода «Кузбассрадио», тоже грабили и тоже в нетрезвом состоянии.

Что показали эти процессы? У подростков почти полностью отсутствовало чувство личной ответственности за свои поступки.

Отец Плисса на суде прямо заявил: «Не подозревал даже о проделках сына. Он не грубил, не ругался. Правда, последнее время приходил домой навеселе. Я его **предупреждал**(!).

На предварительном следствии мать Ю. Непряхина просила: «Накажите его условно». Можно понять женщину: она одна воспитывала сына. Он и радость ее, и надежда, но Клавдия Кузьминична не сумела воспитать в сыне ответственность перед обществом. Внешне он не внушал тревог: учился ровно, в профессионально - техническом училище был даже отличником. Так что же, содеянное — случайность? В том-то и дело, что нет: когда после первого преступления Юрия отпустили на поруки, он через месяц снова совершил грабеж.

Уже в 12—14 лет ребята хорошо улавливают равнодушие взрослых к их интересам, запросам. Начинается это в семье, когда родителям пяти- и шестиклассника хватает времени лишь бегло просмотреть в конце недели дневник да вскользь вечером обронить: «Ну как там у тебя в школе?».

Как-то в пятом классе одной из школ учительница провела анкету. Среди вопросов был и такой: «Знают ли твои родители, с кем ты дружишь?» Из 45 ребят 30 ответили на него отрицательно. Учительница посетовала, но дальше этого дело, к сожалению, не пошло. Видимо, это был тот случай, когда нет системы в воспитательной работе, предусматривающей знание внутреннего мира подростка, его интересов, способностей, работу в контакте с родителями.

Ситуация, согласитесь, пока нередкая. И настоящая беда, если в классе оказываются два—три педагогически запущенных подростка. Чаще всего от них стараются освободиться. И освобождаются, едва подростку минет 16. Сплавляют куда угодно — в техническое училище, на работу, перекладывая их воспитание на плечи других коллективов.

Недавно с секретарем комитета ВЛКСМ завода «Кузбассрадио» Н. Карповым состоялся разговор о подростках, которые немало «попортили крови» общественным организациям. Он совершенно искренне сказал:

— Не знаем, просто не знаем, что делать. Вот с Реутовым мучились, мучились. И квалификацию помогли освоить, и следили в цехе за ним, а все-таки за прогулы, хулиганство пришлось уволить с завода. Понимаете, они приходят к нам уже сложившимися людьми, и очень трудно подобрать к ним ключик.

Эти ребята пришли на завод из городских школ и училищ. Казалось бы, чего проще: учителя передают все, что знают об учениках, заводу, а там уже продолжают работать над совершенствованием молодого характера. Но нет этой преемственности, нет! На заводе с подростком начинают с самого начала: знакомство, познание, выводы и т. д.

Да простит нас секретарь комитета комсомола за ссылки на него, но как забыть фразу после суда над Непряхиным, оброненную им: «А я не считаю его своим!». Наверно, потому, что Юрий не стал на учет и проработал на заводе всего два месяца! А чей же он? Кончил училище — уже не их, вступил на территорию завода — еще не их. Нескладно как-то получается.

А подросток постепенно убеждается в том, что можно беспечно пройти по жизни, отделываясь обещаниями и неискренним раскаянием. И это сделать легко, ибо к нему настоящей, принципиальной требовательности не пред'являют.

Не так давно жители улицы отправили секретарю горисполкома тревожное письмо о Валерии Прибылове. Парню 19 лет, не учится, не работает. Больных родителей не признает, хулиганит. Вот бы когда вместе с уличным комитетом, подключив милицию, взять парня под опеку. Но из горисполкома — ни слова.

Детали, касающиеся конкретных лиц, собранные вместе, проанализированные, составляют уже явление. Там кто-то равнодушно прошел мимо, здесь не заметили (как в школе № 76, где после вечера шесть десятиклассников напились до такой степени, что часть их стала участниками тяжкого преступления), тут не вникли в глубину души — и, как результат, десятки подростков, требующих внимания взрослых, уходят из поля зрения.

Судьбой подростков заняты многие: школы, общественные организации рабочих коллективов, комсомол, милиция, комиссия по делам несовершеннолетних при горисполкоме, наконец, суд, прокуратура. Ведут работу уличные комитеты, энтузиасты-общественники. А результаты все еще низки. Почему же? Нет тесного контакта между действиями вышеперечисленных воспитателей.

Оперработники милиции рассказывают, к чему ведет такая разобщенность. Замечен в нехорошем деле подросток — связываются с родителями, со школой, с предприятием. А те начинают оправдывать его: общественные организации в заботе о чести мундира, а родители — в стремлении уберечь от наказания и детей, и себя. Парня не привлекают к уголовной ответственности — передают на поруки коллективу. А что дальше? Всерьез с него никто ничего не требует. Он продолжает прогуливать, пить. Так и создается мнение у подростка, что ему все дозволено, что он за свои поступки не отвечает.

В городе плохо организован досуг молодежи. В клубах на танцах спокойно разгуливают парни в состоянии, далеком от трезвости. Школы, Дом пионеров мало что делают для того, чтобы занять свободное время старшеклассников. Все еще редкое явление в городе — клубы подростков по месту жительства.

Вызывает беспокойство равнодушие учителей некоторых школ (№№ 9, 80, 76), комсомольских организаций техучилищ и предприятий к судьбе своих подопечных. Ведь даже на судебные представления нет ответа. А за каждым документом стоит человек.

Мы ведем речь о создании общественного мнения, потому что многих преступлений могло не быть, если бы весь коллектив школы, училища, цеха по первому же сигналу милиции, суда давал оценку поступкам.

Работа с подростками в первую очередь требует воспитания ответственности перед обществом, раз'яснения существующих законов. Этого, к сожалению, пока нигде не делается: ни в школах, ни в детской комнате милиции.

Вероятно, в других городах, районах области накоплен опыт работы с подростками. Хотелось бы, чтобы на страницах областной газеты выступили опытные учителя, секретари комсомольских и партийных организаций, руководители подростковых клубов со своими размышлениями, рассказами о методах работы, о трудностях и путях их преодоления. Нам кажется, что такой обмен мнениями принесет большую пользу делу.

А. ПИСЬМАН,
народный судья.

А. ШИРЯВСКАЯ,
журналистка.

г. Белово.

СЕЙЧАС НЕ 33-й ГОД!

Говорит редактор шведской газеты «Афтонбладет»

— В Западной Германии проштампованы чрезвычайные законы, которые означают установление в стране тоталитарной системы. Пышным цветом расцветает чертополох неонацизма. Все это, вместе взятое, таит в себе угрозу делу мира и безопасности в Европе, — заявил в интервью корреспонденту АПН видный шведский общественный деятель, социал-демократ Гуннар Фредерикссон, главный редактор стокгольмской «Афтонбладет», третьей по тиражу газеты страны, принадлежащей Центральному об'единению профсоюзов Швеции.

Господин Фредерикссон подчеркнул, что чрезвычайные законы открывают путь к военной диктатуре. В этом смысле положение в ФРГ очень напоминает события, которые происходили в последние годы Веймарской республики, когда нацисты судорожно готовились к захвату власти. Но сейчас другие времена. Рабочие, студенты, все слои населения ФРГ выступают столь решительно против драконовских законов, что есть основания думать: немецкий народ не позволит ввергнуть себя в катастрофу, как это было в 1933 году.

— Принятие драконовских законов в Западной Германии вызывает у прогрессивной общественности сильную тревогу и озабоченность, — продолжал Фредерикссон. — Чрезвычайная конституция открывает зеленую улицу неонацизму.

Рост числа членов и поддержка, которой экстремистская партия НДП стала пользоваться со стороны правящей ХДС—ХСС года два тому назад, многие считали случайным явлением. Но на деле все обстоит иначе. Захватив парламентские места в семи землях из десяти, НДП вышла на политическую арену и готовит свой нацистский поход на Бонн, то есть рвется в бундестаг. Если она на выборах будущего года соберет десять процентов голосов, то по числу мандатов станет третьей партией западногерманского парламента. Это чрезвычайно опасно не только для Западной Германии, но и для всей Европы.

В этой связи нельзя не упомянуть о другом немаловажном факте западногерманской действительности. В то время как неонацисты процветают, пользуясь полной благосклонностью Бонна, в стране запрещены левые политические организации, например, коммунистическая партия.

Деятели из НДП пытаются доказать, что эта партия-де не является прямой наследницей нацистов. Эти утверждения начисто опровергаются ультрареакционной программой НДП, которая базируется на экстремизме и яром антикоммунизме.

Нацистское мировоззрение особенно сильно в бундесвере, многие офицеры и унтер-офицеры, вступившие в НДП, служили в свое время в гитлеровском вермахте. Их политические взгляды совпадают с неофашистскими идеалами НДП.

В заключение главный редактор «Афтонбладет» сказал:

— Неонацисты рвутся к власти, создавая очаг напряженности в Европе. Однако сопротивление чрезвычайным законам и неонацизму в самой Западной Германии и в других странах ныне намного сильнее и действеннее, чем была борьба против фашизма в тридцатые годы. Среди международной общественности ширится движение против неонацизма, за мир. Люди в разных уголках земного шара решительно говорят «нет!» фашизму.

А. ДУМОВ,
соб. корр. АПН.

Стокгольм.
(По телефону).

МЕЖДУНАРОДНАЯ ЖИЗНЬ

МИТИНГ В ЛИДИЦЕ

ПРАГА. (ТАСС). По случаю 26-й годовщины уничтожения Лидице нацистами в этом селе состоялся торжественно-траурный митинг, на котором выступил заместитель министра иностранных дел ЧССР В. Плескот.

Представители Праги, областных и районных организаций Национального фронта возложили венки на братскую могилу лидицких мучеников.

Как сообщает агентство ЧТК, участники митинга приняли резолюцию, в которой осуждают все военные акции и призывают людей доброй воли к мирному сосуществованию и урегулированию споров мирными средствами.

Эль-Кувейт — столица Кувейта. Центральная площадь Сафат.

Фотохроника ТАСС.

СОБЫТИЯ В КИТАЕ

6 мая китайское телеграфное агентство Синьхуа передало сообщение о том, что военные хирурги санитарного центра н-ской части близ Пекина успешно провели сложнейшую операцию. В санитарном центре не было необходимого медицинского оборудования, но хирурги «вооружились идеями Мао» и вырезали из брюшной полости 37-летней крестьянки опухоль, весившую 45 килограммов. В порядке подготовки к этой операции к больной был прикреплен санитар, который «помогал ей заучивать выдержки из произведений Мао». А когда после операции пациентка пришла в сознание, ее первыми словами были: «Да здравствует председатель Мао!. Это он спас меня».

Все это преподносится агентством Синьхуа как «новое доказательство силы всепобеждающих идей Мао Цзэ-дуна». Приводятся даже высказывания «великого кормчего», которыми якобы руководствовались хирурги во время этой операции, вроде того, что нужно презирать врагов (в данном случае опухоль) стратегически, но относиться к ним серьезно тактически.

Операция брюшной полости с помощью идей Мао — это лишь наиболее курьезный случай из множества подобных. В современном Китае все, что можно преподнести как успех в любой области человеческой деятельности, приписывается чудотворному влиянию идей Мао. И, наоборот, все провалы и трудности, к которым приводит авантюристическая политика Мао Цзэ-дуна, изображаются как следствие происков его врагов.

Культ личности Мао в Китае давно принял чудовищные размеры. Все население — от дошкольников до стариков — заставляют утром, днем и вечером повторять, как молитву, его изречения. И все же маоисты все время изобретают новые приемы, чтобы еще больше внедрить это идолопоклонство.

Последнее время по всей стране проводится «движение за три верности» (верность Мао, верность его линии, верность его идеям). Под этим лозунгом в провинциях собираются слеты активистов изучения цитат из Мао Цзэ-дуна. Эмблемой этого движения (сердце и иероглиф, означающий «верность») в Пекине украшены автобусы, такси и общественные здания. Хунвэйбины размахивают цитатами с этой эмблемой на всех демонстрациях. Ее пришивают на детские рубашки.

Раздуванию культа личности Мао служит и новая кампания за «подражание Мэнь Хэ». Политработник Мэнь Хэ погиб в сентябре прошлого года при «случайном взрыве», а в конце мая этого года появился приказ о посмертном присвоении Мэнь Хэ звания «хорошего кадрового работника, бесконечно преданного линии Мао Цзэ-дуна». С тех пор «житие Мэнь Хэ» стало главной темой всех органов маоцзэдуновской пропаганды.

«Жэньминь жибао» и другие газеты отводят ежедневно от двух до четырех полос восхвалениям в стихах и прозе маоистских достоинств Мэнь Хэ. Все они сводятся к одному: бравый Мэнь Хэ всегда, не задумываясь, следовал указаниям Мао и заставлял заучивать цитаты из его произведений не только подчиненных, но и своих малолетних детей. Газетные передовицы, специальные радиопередачи, плакаты, расклеенные по всему Пекину, призывают кадровых работников, армию, весь народ учиться на примере Мэнь Хэ «безграничной преданности Мао Цзэ-дуну».

Сам «великий кормчий» играет далеко не последнюю роль в раздувании собственного культа. Не раз своим присутствием он одобрял и санкционировал безудержные восхваления собственной персоны. «Жэньминь жибао» сообщила 4 июня, что Мао Цзэ-дун «лично принял» 20 тысяч активистов «курсов идей Мао» из воинских частей. Печать сообщила также, что приказ о присвоении Мэнь Хэ звания «бесконечно преданного линии Мао Цзэ-дуна» был отдан по личному указанию самого Мао.

Но как бы карикатурно ни выглядело обожествление Мао Цзэ-дуна со стороны, оно преследует далеко идущие политические цели. С помощью культа Мао шовинистически настроенная мелкобуржуазная группировка в КПК пытается вытравить марксистско-ленинские взгляды из сознания китайской молодежи, воспитать целое поколение в духе слепого повиновения любым указаниям Мао Цзэ-дуна.

Группа Мао явно намерена вместо разгромленной Коммунистической партии Китая создать под тем же названием маоистскую партию, не имеющую ничего общего с марксизмом. Для этого ей нужны не сознательные строители социализма и борцы за коммунизм, а невежественные фанатики.

(ТАСС, 8 июня).

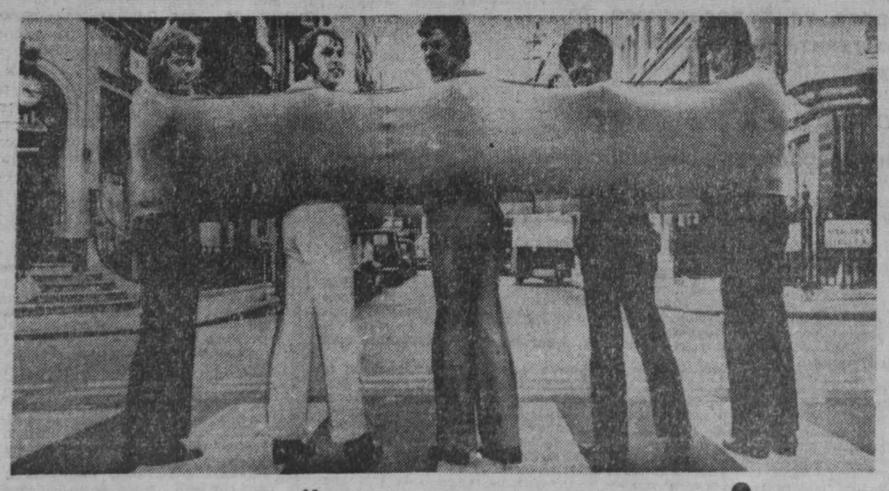

ФОТОКАЛЕЙДОСКОП

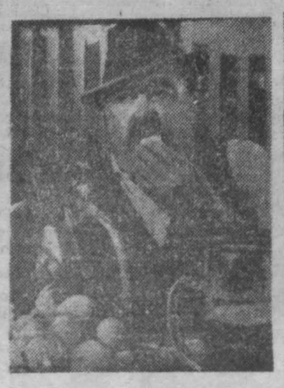

Лавры всемирноизвестных «битлов» по-прежнему будоражат головы молодых джазистов Англии. Не надеясь на успех своей последней песенки, одна музыкальная «подгруппа» решила удивить лондонцев прогулкой по Пиккадилли в «общем»... свитере.

Снимок внизу слева запечатлел один из самых «захватывающих моментов» борьбы на устроенных в Мюнхене (ФРГ) «олимпийских играх 1968 года» по... с'еданию яиц. Баварец Ганс Хубер очень старался одолеть конкурентов. За полчаса он «уничтожил» солидное количество коньяка, несколько кружек пива и 23 яйца. Но, увы, он был лишь на четвертом месте среди шести соревнующихся. Победитель проглотил 26 яиц за то же время.

Похоже, что мода на западе решила вернуться в «каменный век»... Как отнесутся женщины к платьям из морской и речной гальки, пока неизвестно, хотя автор «каменных» ансамблей итальянец Доменико Альбиоки уверен как в практичности «нового» материала, так и во вздорности вкусов богачей.

Фото ЮПИ—ТАСС.

ВЬЕТНАМ, ЕГО ГЕРОИ, ЕГО БОЕВЫЕ ДЕЛА

ОДИН ДЕНЬ ГОРОДА ВИНЯ

В ЭТИ дни, когда в парижском особняке на авеню Клебер американские представители твердят о своих якобы «миролюбивых устремлениях» и «деэскалации войны», на мирное население Демократической Республики Вьетнам по-прежнему обрушивается смертоносный груз с воздуха. Американские пираты усиливают бомбардировки южных провинций ДРВ.

Агрессору не удастся сломить волю народа, его решимость отстоять свою независимость. Зенитчики и ракетчики мужественно отражают вражеские атаки. Рабочие добиваются новых успехов в производстве, крестьяне — на полях... И вот еще одно из свидетельств глубокого патриотизма вьетнамского народа.

Недавно в Ханое были об'явлены результаты выборов в городской и провинциальные Советы депутатов трудящихся. Эти выборы явились ярким выражением доверия граждан республики своей родной народной власти, свидетельством их непоколебимой уверенности в победе.

...Мне довелось побывать на избирательном участке Хыонгзунг в избирательном округе города Винь. Подходя к нему, вы не услышите музыки, не увидите красочных плакатов. Да и сам участок трудно заметить — он тщательно замаскирован. Здесь, у подножия горы Куэт, сами избиратели отрыли глубокий котлован, к которому подвели траншеи и ходы сообщений. В радиусе 100—150 метров расположены бомбоубежища. Группа молодых ополченцев во главе с Чан Ван Ши работала особенно напряженно. Чтобы создать условия безопасности для избирателей, молодежь подготовила запасные участки. На это ушло трое суток коллективного труда.

И вот наступило утро. К избирательным урнам, установленным в котловане, потянулись люди. Шли они небольшими группами, маскируясь ветками, с оружием в руках. Шли рабочие электростанции и лесопильного завода, докеры порта Бетхай и крестьяне, кадровые работники и служащие государственных учреждений, бойцы Народной армии.

— Американские агрессоры пытаются силой поставить нас на колени, — сказал при открытии голосования ветеран революции товарищ Нгуен Ван Хао. — Мы, участники борьбы против французского ига, мы, дети тех, кто отдал свои жизни за народную власть, заявляем: нет таких сил, чтобы сломить нашу волю!

Голосование шло дружно, организованно. За три часа проголосовало около 70 процентов избирателей. В 9 утра начался первый налет американских стервятников. Непрошеных гостей встретили залпами ракетных и зенитных батарей. Чан Ван Ши и его группа действовали четко. Пока девушки помогали детям и старикам укрыться в бомбоубежище, Ши вместе с другими представителями избирательной комиссии бережно укладывал урну с бюллетенями в большой металлический ящик, чтобы спрятать в специально подготовленном укрытии. Воздушный бой продолжался. На городской парк и на церковь Каузам были сброшены бомбы. В течение этого дня налеты совершались шесть раз. И шесть раз избиратели оставляли участок, шли к зенитчикам, помогали подносить снаряды. К 5 часам дня, на два часа раньше срока, голосование закончилось. Свой гражданский долг выполнили все жители героического города.

— Враги способны принести в наш дом траур, — так сказала мне вдова убитого за несколько дней до выборов кузнеца Данг Тхи Хонг. — Но они не в силах заставить нас пасть духом. Правое дело Вьетнама победит! Мы знаем, что с нами наши верные друзья — народы Советского Союза, других братских стран, все прогрессивное человечество.

Б. ШУМЕЕВ,
соб. корр. АПН.

Ханой, июнь.
(По телефону).

Новости События Факты

ОПЕРАЦИЯ «ДОН—КАМА»

Две тысячи взрослых судаков доставлены на новое местожительство — Воткинское водохранилище из-под Азова. Хотя рыб часто перевозят на далекие расстояния, этот рейс был необычным.

Обычно рыбы «путешествуют» в специальных вагонах-резервуарах. Такие переезды утомляют «переселенцев», и ослабевшие рыбы хуже акклиматизируются на новом месте. Сотрудники Центрального ан. климатизационного управления при Главрыбводе Е. Сметанин, В. Часовой и В. Кузнецов предложили использовать в качестве рыбного транспорта широкие лодки со щелями для постоянной циркуляции воды. Буксирует их катер.

Способ этот не нов, им пользуются для доставки живой рыбы на небольшие расстояния. А тут предстоял рейс в две с половиной тысячи километров по Дону, Волге и Каме, через четыре водохранилища и десятки шлюзов! И хоть Цимлянское водохранилище встретило рыбный караван девятибалльным штормом, а в Куйбышевском море и в устье Камы разыгралась непогода, операция «Дон—Кама» прошла успешно. Судаки «обживают» новые места.

В. ПАШИН.

Пермь.

РАСЦВЕЛИ ТЕРРИКОНЫ

Террикон у старинной шахты «Центрально-заводская» в Донецке, некогда серый, затем побуревший после длительного горения, уже несколько лет покрывается у основания зеленью деревьев. А нынешней весной зелень поднялась до самой вершины: встали молодые побеги полутора тысяч акаций, дубков, яблонь, тополей. А акация даже зацвела...

Сотрудники Донецкого ботанического сада Академии наук Украины ищут наиболее эффективные и экономически выгодные методы благоустройства насыпанных шахтерами гор. Они обследовали половину из 1.200 терриконов Донецкой и Луганской областей. Первый вывод специалистов: терриконы можно превратить в настоящие зеленые горы — извлеченная из-под земли пустая порода содержит питательные для растений вещества. Стоимость озеленения терриконов не превысит затрат на закладку обычных городских скверов.

Б. ГЕРЦЕНОВ.

Донецк.

ВОДА ПОДЗЕМНОГО МОРЯ

Немало легенд сложено в Туркмении об озере Ясхан, раскинувшемся на западе республики среди песков Каракумов. Озеро это, напоминающее по форме подкову, состоит из двух частей — пресного и соленого водоемов, разделенных заболоченной низиной. Откуда в Ясхане по соседству с соленой пресная вода? И почему, несмотря на испарение в знойные летние дни, уровень воды в озере не понижается?

Туркменские ученые около десяти лет разгадывали тайну Ясхана. В районе озера было пробурено несколько скважин, пока одна из них не дала мощный поток прозрачной пресной воды.

Предположения ученых о том, что под Ясханом есть подземное море с огромными запасами пресной воды, подтвердились. По предварительным подсчетам, в подземной кладовой хранятся до 8 миллиардов кубометров влаги.

Н. ЧУНАКОВА.

Ашхабад.

«СЛОЕНОЕ» ГОРОДИЩЕ

В селе Орловка на Дунае археологи раскопали необычное городище. В нижнем слое остатки жилищ фракийцев — людей раннего железного века, живших здесь в восьмом — шестом веках до нашей эры. Затем идет слой, относящийся к более позднему периоду, когда племена пришедших сюда даков и готов воздвигли военное укрепление (четвертый — третий века до нашей эры). И, наконец, в верхнем слое обнаружены остатки единственной на территории нашей страны римской военной крепости.

— Римляне пришли сюда в первом веке нашей эры, — рассказала мне руководитель экспедиции старший научный сотрудник Одесского археологического музея Р. Д. Бондарь. — Они потеснили местные племена, построили мощное по тому времени укрепление, оставили в нем гарнизон, привели флот. Мы нашли черепицу с клеймом, на котором есть надписи: «Легион первый итальийский», «Легион пятый македонский», «Флот флавиев». В некоторых домах сохранилась в печах посуда с пищей, на улицах следы пожара: обуглившееся дерево, зола. Это все свидетельства поспешного бегства римских завоевателей под натиском местных придунайских племен в середине третьего века нашей эры.

В. МИХАЛЮК.

Одесса.

РЯДОМ С ПУШКИНСКИМ ДУБОМ

В старинном парке совхоза «Пальна-Михайловский» растут два громадных дуба. Любопытна их история. Деревья были привезены сюда из Болгарии и посажены в честь пребывания в «Пальна-Михайловском» А. С. Пушкина, который останавливался здесь по дороге в Эрзурум. А неподалеку стоит церковь, построенная по проекту выдающегося русского зодчего В. И. Баженова.

В «Пальна-Михайловском» долгое время жила семья известных деятелей русской культуры Стаховичей. Кроме А. С. Пушкина, в их доме гостили Л. Н. Толстой, художники Н. Н. Ге и И. Е. Репин, С. А. Стахович, хорошо разбиравшая почерк Толстого, много труда вложила в подготовку к изданию 90-томного собрания сочинений писателя.

Старожилы «Пальна-Михайловского» помнят, как подолгу гостили здесь и артисты молодого Художественного театра. В небольшом сохранившемся и поныне флигеле ставились спектакли с участием К. С. Станиславского, В. И. Немировича-Данченко, О. Л. Книппер-Чеховой.

М. ГОЛАЧЕВ.

Липецк.

На Украине в Херсонской области началось строительство Каховского оросительного канала. Новая оросительная магистраль протяженностью 125 километров возьмет начало от Днепра у города Каховки и дойдет до Запорожской области. Канал обеспечит влагой более 250 тысяч гектаров засушливых земель юга Украины.

Гидростроители управления «Укрводстрой» уже проложили первые пять километров русла искусственной реки.

НА СНИМКЕ: на строительстве Каховского оросительного канала.

Фото Э. Эттингера, АПН, апрель 1968 г.

СПРАШИВАЙ — ОТВЕЧАЕМ

КОЛИЧЕСТВО ЭКЗАМЕНОВ СОКРАТИЛОСЬ

Изменились ли условия приема в средние специальные заведения страны в 1968 году?

Н. ИЛЬИН, г. Киселевск.

☆ ☆ ☆

Да, некоторые изменения, правда, незначительные, произошли. Прежде всего, выпускники средней школы теперь могут поступать на 2- и 3-й курсы техникумов, ранее принимавших учащихся только с восьмилетним образованием. Но в этом случае десятиклассникам придется досдать спецпредметы за 1-й и 2-й курсы.

Количество приемных экзаменов сократилось до двух. Они будут проводиться по русскому языку (диктант — для восьмиклассников и сочинение — для десятиклассников) и математике (устно).

Те, кто поступает в химические техникумы, вместо математики будут сдавать химию.

Приемные экзамены будут принимать 2 преподавателя, а по спецпредметам — три.

Остальные правила приема остались без изменения.

П. ПАРХОМЕНКО,
директор Кемеровского индустриального техникума.

ЛЕТОПИСЬ СИБИРСКОЙ ИНДУСТРИИ

ПОПЫТКУ воссоздать цельную картину развития промышленности Сибири за 50 лет Советской власти впервые предпринял старший научный сотрудник Института истории, филологии и философии СО АН СССР И. И. Коногорцев.*).

В его книге на большом фактическом материале убедительно показывается, как из отсталой окраины царской России Сибирь превратилась в форпост современной индустрии. В настоящее время Кузбасс производит пятую часть всего каменного угля и третью часть коксующегося угля в СССР.

Наряду с угольной и металлургической промышленностью автор детально рассматривает создание и развитие энергетики, машиностроения, химической и лесной промышленности. Показывает становление нефтедобывающей промышленности.

По-новому оценивается в книге роль легкой промышленности Сибири. Акцентируется внимание на правильное соотношение между производством средств производства и производством предметов потребления.

В книге приводятся интересные сведения о перспективах экономики Сибири. Директивами XXIII с'езда предусмотрено создать в Западной Сибири крупный народно-хозяйственный комплекс, довести добычу нефти до 20—25 млн. тонн и газа до 16—26 млрд. кубических метров. Будет завершена первая очередь Западно-Сибирского металлургического завода, увеличится мощность Кузнецкого комбината и Новосибирского завода им. Кузьмина. За пределами текущей пятилетки развернется строительство второй очереди Западно-Сибирского металлургического завода. Намечается построить самый мощный в Сибири Барнаульский металлургический комбинат. Выдвигается проблема строительства Бакчарского металлургического завода (на юге Томской области). В следующей пятилетке предполагается построить Тайшетский металлургический комбинат в Иркутской области, а затем Нерчинский — в Забайкалье, Алданский—в Якутии. Новыми мощностями обогатится химическая, легкая и другие отрасли промышленности.

Заслугой автора является введение в научный оборот новых документов и материалов. Несмотря на обилие цифрового материала, книга легко читается. Она удачно иллюстрирована, имеет ряд важных диаграмм, хорошо издана.

В. АЛЕКСЕЕВ,
доцент.

*) И. И. Коногорцев. «Сибирь индустриальная». Западно-Сибирское книжное издательство. Новосибирск, 1968, 181 стр.

ПОГОДА НАШЕЙ ПЛАНЕТЫ

ХОЛОДА ОТСТУПАЮТ НА СЕВЕР

ПОЧТИ ежегодно бывает возврат холода в конце мая и начале июня. И нынешний год в центральных областях России — не исключение: ночью около нуля — минус 1. Холод проник далеко на юг, прорвался к Кавказскому хребту. На границе тепла и холода на Черноморском побережье от Анапы до Геленджика трое суток бушевал северо-восточный бора. Скорость ветра превышала 30—35 метров в секунду.

Глубокий циклон породил сильные ветры в Новосибирской и Кемеровской областях: резко похолодало, выпал снег. На севере Томской области даже образовался временный снежный покров толщиной более 10 сантиметров, температура минус 5.

В ближайшие дни в большинстве областей Западной Сибири, на юге Красноярского края, в Иркутской области и Забайкалье будет неустойчивая, прохладная, ветреная погода, днем плюс 10—15. Не видно тепла и на побережье арктических морей: снежные бураны, порывистые ветры, минус 5—10.

Над Скандинавией и Западной Европой господствуют южные ветры, тепло. На юге Норвегии и в Швеции —тепло. Еще теплее в Италии и Испании. В США — жарче, только на северо-востоке континента прохладнее. В Индии и Индокитае наступает пора муссонных дождей, днем 22—27.

В Атлантическом океане бесчинствует тропический шторм «Аби», который движется на северо-восток со скоростью 15—18 километров в час. В Тихом океане свирепствует тайфун «Ким» с очень низким давлением в центре и максимальной скоростью ветра 45 метров в секунду. Он направляется на северо-восток со скоростью 15—20 километров в час.

В Антарктиде температура в центральных районах минус 64—70.

М. МАСТЕРСКИХ,
научный сотрудник Гидрометеоцентра СССР.

РАДИО

12 ИЮНЯ

По станции УКВ на волне 4,3 м и по радиосетям области

11.25 — Для школьников. «Радиочас». 20.20 — Новости Кузбасса. 20.35 — Для подростков. «Смена». 21.15 — «Песни Эдварда Грига». 21.45 — Беседа «Год беспокойного солнца». 22.00 — Музыкальный рассказ «Легенда Брянского леса». 22.45 — Передача на сельскохозяйственные темы.

Редактор
Н. Я. ТРОИЦКИЙ.

РАСПИСАНИЕ

движения автобусов по маршрутам в места отдыха на летний оздоровительный сезон по 15 сентября

№№ маршрутов	Наименование маршрутов	Время отправления
160	ДК Кировского — мичуринские сады	7-00, 7-25, 7-50, 8-15, 8-40, 9-05, 9-30, 10-55, 11-20, 11-45, 12-10, 12-35, 13-00, 13-25, 13-50, 14-15, 14-40, 15-05, 15-35, 16-00, 16-25, 16-50, 17-15, 17-40, 18-05, 19-30, 19-55, 20-20, 20-45, 21-10.
160	Мичуринские сады — ДК Кировского	7-25, 7-50, 8-15, 8-40, 9-05, 9-30, 9-55, 11-20, 11-45, 12-10, 12-35, 13-00, 13-25, 13-50, 14-15, 14-40, 15-05, 15-30, 16-00, 16-25, 16-50, 17-15, 17-40, 18-05, 18-30, 19-55, 20-20, 20-45, 21-10, 21-35.
161	Клуб ГРЭС — Старо-Червово	7-30, 12-20, 16-10.
161	Старо-Червово — клуб ГРЭС	9-25, 14-15, 18-05.
155	Клуб ГРЭС — Елыкаево	6-30, 7-10, 7-50, 8-30, 9-10, 9-50, 10-30, 12-10, 12-50, 13-30, 14-10, 14-50, 15-30, 16-10, 16-50, 17-30, 18-10, 18-50.
156	Елыкаево — клуб ГРЭС	7-50, 8-30, 9-10, 9-50, 10-30, 11-10, 11-50, 13-30, 14-10, 14-50, 15-30, 16-10, 16-50, 17-30, 18-10, 18-50, 19-30, 20-10.
101	Вокзал — аэропорт	с 5-58 до 21-54 интервал движения 9—10 минут.
101	Аэропорт — вокзал	с 6-48 до 22-44 интервал движения 9—10 минут.
109	Драмтеатр — Журавли в понедельник, вторник, среду и четверг	7-00, 8-20, 10-40, 12-00, 13-20, 14-40, 16-00, 17-20, 18-40, 20-00.
	со второй половины дня пятницы в субботу и воскресенье	с 15-00 до 21-20 интервал движения 20 минут.
109	Журавли — драмтеатр	с 7-00 до 21-20 интервал движения 20—40 минут.
111	Драмтеатр — турбаза в пятницу, субботу, воскресенье	с 7-40 до 22-00 интервал движения 20—40 минут.
111	Турбаза — драмтеатр	с 7-00 до 20-00 интервал движения 60 минут.
151	Рудник — «Бутовская»	с 8-20 до 21-20 интервал движения 60 минут.
151	«Бутовская» — Рудник	с 5-40 до 22-55 интервал движения 17—34 минуты.
152	Рудник — Кедровка	с 6-15 до 23-30 интервал движения 17-34 минуты.
152	Кедровка — Рудник	с 6-00 до 21-50 интервал движения 20—40 минут
153	Рудник — Промышленка	с 7-00 до 22-50 интервал движения 20—40 минут.
153	Промышленка — Рудник	с 6-00 до 21-05 интервал движения 20—40 минут. с 6-50 до 21-55 интервал движения 20—40 минут.

РАСПИСАНИЕ

движения автобусов по внутриобластным междугородным маршрутам по 15 ноября 1968 года

Наименование маршрутов	Время отправлений: понедельник, вторник, среда, четверг, пятница, суббота, воскресенье		Марка автобуса	Расстояние	Время в пути мягкий	Время в пути жест.	Стоимость билета мягкий	Стоимость билета жестк.
Анжеро-Судженск — Кемерово	8-00; 10-00; 12-00; 16-00; 17-00; 20-00.	8-00; 10-00; 12-00; 13-00; 14-00; 16-00; 17-00; 20-00.	ЛиАЗ-158, ИК-Люкс	113	3-30		2-31	1-73
Березовский — Кемерово	с 5-00 до 20-30 интервал движения 20 минут		ЛАЗ-695Е, ЛиАЗ-158	50,6		1-50		0-66
Белово — Кемерово	6-00; 8-30; 10-30; 20-15;	6-00; 10-30; 8-30; 18-20; 20-15	ЛиАЗ-158, ИК-Люкс	141	3-05	3-20	2-90	2-18
Белово — Новокузнецк	8-20; 10-40, 16-50; 17-35	8-20; 10-05; 12-10; 17-40, 19-40.	»	129	3-25	3-40	2-50	1-80
Гурьевск — Кемерово	6-30; 13-40;	6-30, 13-40;	»	172	3-50		3-50	
Гурьевск — Новокузнецк	6-10; 12-30;	6-10, 12-30;	»	160	4-10	4-25	3-10	2-33
Ижморский — Кемерово	8-10; 12-00;	8-10; 12-00;	ПАЗ-652	153		5-10		2-33
Кемерово — Анжеро-Судженск	8-00; 12-00; 13-00; 14-00; 16-00; 20-00;	8-00; 9-00; 12-00; 13-00; 14-00; 16-00; 18-00; 20-00;	ИК-Люкс, ЛиАЗ-158	113		3-30	2-31	1-73
Кемерово — Белово	9-45; 14-20; 16-50; 20-10;	9-45; 14-20; 14-40; 16-30; 20-10;	ИК-Люкс, ЛиАЗ-158	141	3-05	3-20	2-90	2-18
Кемерово — Березовский	с 6-30 до 22-30 интервал движения 20 минут		ЛиАЗ-158, ЛАЗ-695Е	50,6		1-50		0-66
Кемерово — Гурьевск	11-00; 18-10;	11-00; 18-10;	ИК-Люкс	172	3-50		3-50	
Кемерово — Ижморский	14-40; 18-10;	14-40; 18-10;	ПАЗ-652	153		5-10		2-33
Кемерово — Крапивинский	6-50; 11-50; 13-20; 18-30;	6-50; 11-30; 13-20; 14-45; 16-35; 18-00;	ИК-Люкс	96	2-05		1-97	
Кемерово — Ленинск-Кузнецкий	8-00; 10-30; 13-50; 16-00; 19-15; 20-30;	8-00; 10-10; 11-15; 13-00; 13-40; 15-50; 17-05; 19-15; 19-40; 20-30;	ИК-Люкс, ЛиАЗ-158	102	2-00	2-10	2-11	1-58
Кемерово — Мариинск	7-00; 10-30; 13-30; 17-00;	7-00; 10-30; 13-30; 17-00;	ЛиАЗ-158, ЛАЗ-695Е	175		5-30		2-18
Кемерово — Новокузнецк	6-20; 8-30; 9-20; 11-30, 12-10; 12-40; 15-00; 16-20; 17-20; 19-00;	6-20; 7-30; 8-30; 9-20; 10-30; 11-30; 11-50; 12-10; 12-40; 14-00; 15-00; 15-20; 16-00; 16-50; 17-20; 18-30; 19-00;	ИК-Люкс	270	6-40		5-30	
Кемерово — Промышленная	7-30; 9-25; 10-30; 11-45; 13-50; 15-20; 16-50; 18-20;	7-30; 9-25; 10-30; 11-45; 12-20; 13-50; 15-20; 16-50; 18-20; 18-40;	ЛиАЗ-158	78		2-30		1-18
Кемерово — Тайга	9-00; 11-45; 17-15; 20-15;	9-00; 11-45; 17-15; 20-15;	ЛиАЗ-158	126		4-15		1-88
Кемерово — Тяжинский	19-50	19-50	ЛиАЗ-158	231		7-10		3-53
Кемерово — совхоз «Уньгинский»	6-30; 11-50; 16-20;	6-30; 11-50; 16-20;	ЛиАЗ-158, ЛАЗ-695Е	62		1-50		0-95
Кемерово — Юрга	11-00; 18-00;	11-00; 18-00;	ЛиАЗ-158, ПАЗ-652	113		3-00		1-73
Кемерово — Яшкино	7-30; 10-45; 12-45; 14-50; 18-15;	7-30; 10-45; 12-45; 14-50; 15-10; 18-15; 19-15;	ПАЗ-652	96		3-15		1-48
Кемерово — Междуреченск	7-00; 15-40;	7-00; 15-40;	ИК-Люкс	352	8-40		6-34	
Кемерово — совхоз «Банновский»	8-20; 11-45;	8-20; 11-45;	ЛиАЗ-158	93		2-30		1-40
Кемерово — совхоз «Барановский»	7-15; 12-05; 16-10;	7-15; 12-05; 16-10;	ЛиАЗ-158	55		1-50		0-80
Крапивинский — Кемерово	9-05; 14-05; 15-35; 20-45;	9-05; 13-45; 15-35; 17-00; 18-50; 20-15;	ИК-Люкс	96	2-05		1-97	
Крапивинский — Ленинск-Кузнецкий	8-50; 13-20; 18-00;	8-50; 13-20; 18-00;	ЛиАЗ-158	76		1-45		1-18
Киселевск — Новокузнецк	6-30; 7-43; 12-50; 15-54;	6-30; 7-43; 12-50; 15-54;	ИК-Люкс, ЛиАЗ-158,		1-51	2-06	1-27	0-95
Ленинск-Кузнецкий — Кемерово	6-00; 7-50; 10-30; 13-40; 16-20;	6-00; 7-50; 8-50; 10-30; 13-20; 14-35; 15-20; 16-10; 22-00;	ЛАЗ-695Е, ИК-Люкс	102	2-00	2-10	2-11	1-58
Ленинск-Кузнецкий — Крапивинский	6-50; 11-20; 16-00;	6-50; 11-20; 16-00;	ЛиАЗ-158	76		1-45		1-18
Ленинск-Кузнецкий — Новокузнецк	6-30; 7-50;	6-30; 7-50;	ИК-Люкс		4-35		3-50	2-48
Междуреченск — Новокузнецк	6-20; 6-55; 7-55; 8-50; 9-20; 9-50; 10-20; 10-50; 12-10; 12-40; 15-00; 15-40; 16-10; 16-40; 17-00; 18-20; 21-40; 22-10;	6-20; 6-55; 7-20; 7-55; 8-20; 8-50; 9-20; 9-50; 10-20; 10-50; 12-10; 12-40; 13-05; 13-30; 14-05; 14-30; 15-00; 15-40; 16-10; 16-40; 17-00; 18-20; 21-40; 22-10;	ЛиАЗ-158	82		2-40	1-67	1-25
Междуреченск — Кемерово	5-50; 16-40;	5-50; 16-40;	ИК-Люкс	352	8-40		6-34	
Мариинск — Кемерово	7-00; 10-30; 13-30; 17-00;	7-00; 10-30; 13-30; 17-00;	ЛиАЗ-158, ЛАЗ-695 Е	175		5-30		2-78
Новокузнецк — Кемерово	7-20; 8-40; 9-40; 11-55; 11-20; 12-30; 13-10; 14-00; 17-00; 19-10; 20-20;	6-30; 7-20; 7-40; 8-20; 9-00; 9-40, 10-30; 11-20; 11-55; 12-30; 13-10; 14-00; 15-10; 17-00; 18-10; 19-10; 19-30; 20-20;	ИК-Люкс	270	6-40		5-30	
Новокузнецк — Белово	13-35; 14-50; 19-50; 21-00;	9-00; 13-30; 14-25; 15-40; 16-30; 19-50;	ИК-Люкс, ЛАЗ-695Е	129	3-25	3-40	2-50	1-88
Новокузнецк — Киселевск	9-00; 10-10; 15-10; 18-40;	9-00; 10-10; 15-10; 18-40;	ИК-Люкс, ЛиАЗ-158	61	1-51	2-06	1-27	0-95
Новокузнецк — Междуреченск	6-20; 6-50; 7-20; 7-55; 8-25; 9-00; 9-30; 12-00; 12-30; 13-00; 13-30; 14-00; 14-20; 14-45; 15-10; 15-40; 18-10; 18-40; 19-10; 20-10;	6-20; 6-50; 7-20; 7-55; 8-25; 9-00; 9-30; 10-30; 11-30; 12-00; 12-30; 13-00; 13-30; 14-00; 14-20; 14-45; 15-10; 15-40; 16-40; 17-40; 18-10; 18-40; 19-10; 20-10.	ЛиАЗ-158, ЛАЗ-695Е	82		2-40	1-67	1-25
Новокузнецк — Осинники	6-10; 7-00; 8-00; 8-50; 9-40; 10-20; 11-10; 12-00; 13-00; 14-00; 14-40; 15-20; 16-10; 16-50; 17-20; 18-00; 18-30; 19-00; 19-50; 20-30;	6-10; 7-00; 8-00; 8-50; 9-40; 10-20; 11-10; 12-00; 13-00; 14-00; 14-40; 15-20; 16-10; 16-50; 17-20; 18-00; 18-30; 19-00; 19-50; 20-30.	ЛиАЗ-158, ЛАЗ-695Е	56		2-00	1-07	0-80
Осинники — Новокузнецк	6-30; 7-20; 8-00; 8-40; 9-20; 10-20; 11-30; 12-20; 13-00; 13-40; 14-20; 15-20; 16-00; 16-40; 17-20; 18-00; 18-40; 19-20; 19-50; 20-30;	6-30; 7-20; 8-00; 8-40; 9-20; 10-20; 11-30; 12-20; 13-00; 13-40; 14-20; 15-20; 16-00; 16-40; 17-20; 18-00; 18-40; 19-20; 19-50; 20-30;	ЛиАЗ-158	53		2-00	1-07	0-80
Новокузнецк — Гурьевск	11-00; 17-30;	11-00; 17-30;	ИК-Люкс	160	4-10	4-25	3-10	2-33
Новокузнецк — Ленинск-Кузнецкий	16-10;	16-10;	ИК-Люкс		4-35		3-50	2-48
Промышленная — Кемерово	6-40; 9-00; 10-20; 12-35; 13-20; 15-35; 16-40; 19-40;	6-40; 9-00; 10-20; 12-35; 13-20; 15-10; 15-35; 16-40; 19-40; 21-30;	ЛиАЗ-158	78	2-30			1-18
Совхоз «Банновский» — Кемерово	11-00; 17-35;	11-00; 17-35;	ЛиАЗ-158	93	2-30			1-40
Совхоз «Барановский» — Кемерово	9-10; 14-05; 18-10;	9-10; 14-05; 18-10;	ЛиАЗ-158	55	1-50			0-80
Совхоз «Уньгинский» — Кемерово	8-30; 13-50; 18-20;	8-30; 13-50; 18-20;	ЛиАЗ-158	62	1-50			0-95
Тяжинский — Кемерово	11-20;	11-20;	ЛиАЗ-158	231	7-10			3-53
Тайга — Кемерово	7-00; 12-30, 13-45; 15-30;	7-00; 12-30; 13-45; 15-30;	ЛиАЗ-158	126	4-15			1-88
Томск — Юрга (межобластной)	11-15; 19-15;	11-15; 19-15;	ПАЗ-652	106	3-45			1-58
Юрга — Томск (межобластной)	7-00; 15-00;	7-00; 15-00;	ПАЗ-652	106	3-45			1-58
Юрга — Кемерово	7-00; 14-00;	7-00; 14-00;	ЛиАЗ-158	113	3-00			1-73
Яшкино — Кемерово	7-00; 9-00; 11-25; 17-55; 14-30;	7-00; 9-00; 11-25; 14-30; 15-30; 18-45; 19-05;	ПАЗ-652	96	3-15			1-48

За справками обращаться на автовокзалы и автостанции:

г. Анжеро-Судженск — ком. вокзала	1-48 (2 звонка).
г. Белово	0-33
г. Гурьевск	24-37
г. Кемерово	3-85-79
г. Киселевск	7-51
г. Ленинск-Кузнецкий	1-12 (2 звонка).
г. Междуреченск	20-80
г. Мыски	0-67 (1 звонок)
г. Мариинск—ком вокзала	4-20
г. Новокузнецк	4-59-08
г. Осинники	46-38
г. Прокопьевск	7-30 (2 звонка).
с. Промышленная	2-16
п. Тисуль	1-62 (3 звонка).

ТОВАРИЩИ ПАССАЖИРЫ!

Замечания, а также предложения по улучшению работы автобусов просим направлять по адресу: г. Кемерово, ул. Володарского, 26, отдел организации пассажирских перевозок.

Предварительная продажа билетов производится в следующих городах. г. Кемерово — ул. Ленина, 44, тел. 5-59-26. Кировский район — ул. Севастопольская, 5, тел. 7-05-26, гор. Новокузнецк — ул. Курако, 1, тел. 3-34-81, г. Ленинск-Кузнецкий — ул. Белинского, 2, тел. 3-99, г. Белово—ул. Московская, 41, тел. 1-40, 0-33, г. Гурьевск—ул. Ленина, 21, тел. 2-98, г. Салаир — ул. Гагарина, 70, (горисполком), тел. 0-76, г. Мариинск — ул. Ленина, 21, тел. 2-02, г. Анжеро-Судженск — ул. Ленина, 2, тел. 6-21 (2 звонка).

Кемеровское транспортное управление

В ТЕАТРЕ И КИНО

Новокузнецкий ДРАМАТИЧЕСКИЙ ТЕАТР. Днем — АЛЕНЬКИЙ ЦВЕТОЧЕК. Начало в 12 час., вечером — БОЛЬШЕ НЕ УХОДИ. Начало в 19 час. 30 мин. 12 июня днем — АЛЕНЬКИЙ ЦВЕТОЧЕК, вечером — ЮСТИНА.

Кинотеатр «ЮБИЛЕЙНЫЙ». Новый широкоформатный цветной художественный фильм БЭЛА (10, 12-20, 2-40, 5, 7-20, 9-40).

Кинотеатр «МОСКВА». 1. Журнал «Сибирь на экране» № 18. Цветной широкоэкранный фильм АННА КАРЕНИНА, две серии (9, 12, 3, 6-15, 9-10). 2. Журнал «Покушение на здоровье». Фильм ЭТО БЫЛО В ДОНБАССЕ (10, 12, 2 — для детей; 4, 8, 9-50). Хроникально-документальный фильм ЛИЦОМ К ЛИЦУ С РАСИЗМОМ (6-20).

Летний КИНОТЕАТР. ХРОНИКА ПИКИРУЮЩЕГО БОМБАРДИРОВЩИКА (5, 7, 9).

Кинотеатр «КОСМОС». Польский художественный фильм ДЕВУШКА В ОКОШКЕ (9, 10, 11, 12, 2, 3, 4, 5, 6, 8, 9, 10). ЛОВКО УСТРОИЛСЯ (1, 7).

Детский кинотеатр «ПИОНЕР». НАД ТИССОЙ (10, 11-40, 1-20, 3, 7-30). ЧЕТЫРЕ СТРАНИЦЫ ОДНОЙ МОЛОДОЙ ЖИЗНИ (5-40, 9-20). ДНИ БОЛГАРСКОЙ КУЛЬТУРЫ (4-40).

Кинотеатр «ОКТЯБРЬ». ЕГО ЗВАЛИ РОБЕРТ (10, 2). ВПЕРЕД, ФРАНЦИЯ! (12, 4, 5-50, 7-40, 9-30). КИНОЗВЕЗДЫ ПО СЕРЕНГЕТИ (к сеансу в 9-30).

Кинотеатр «МЕТАЛЛУРГ». АНЮТИНА ДОРОГА (10, 2, 5-50). ПРЕСТУПНИК ОСТАВЛЯЕТ СЛЕД (12, 4, 7-40, 10). Документальный фильм ПРЕСТУПЛЕНИЯ МОГЛО НЕ БЫТЬ (к сеансу в 7-40).

Кинотеатр «ПРОГРЕСС». АИБОЛИТ-66 (10, 2). ВПЕРЕД, ФРАНЦИЯ! (12, 4, 6, 7-50, 10). НОВАЯ ЖИЗНЬ КЕРАМИКИ (к сеансу в 7-50).

Кинотеатр «ЛУЧ». ТРИ ТОПОЛЯ НА ПЛЮЩИХЕ (12, 4, 5-40, 7-20, 9-40). СПОРТИВНАЯ ЛОШАДЬ (к сеансу в 7-20).

Кинотеатр «КОМСОМОЛЕЦ». ТРАКТОРИСТЫ (3). ОТКЛОНЕНИЕ (5, 7, 9 — детям смотреть не рекомендуется).

Дворец культуры СТРОИТЕЛЕЙ. ТРИ ТОПОЛЯ НА ПЛЮЩИХЕ (3, 4-40, 6-20, 8).

Дворец культуры ХИМКОМБИНАТА. ПОЛОСАТЫЙ РЕЙС (1). ПОЛНЫЙ ВПЕРЕД! (3, 5, 7, 9).

ДК КИРОВСКОГО РАЙОНА. АННА КАРЕНИНА, две серии (11-30, 3-30, 6-30, 9-30).

Дом культуры ШАХТЕРОВ. ОТКЛОНЕНИЕ (4, 6, 8, 9-40).

Клуб ГРЭС. ТАЙНА ПЕЩЕРЫ КАНИЮТА (5, 7, 9).

Клуб КОКСОХИМЗАВОДА. ЛОВКО УСТРОИЛСЯ (5-15, 7, 9).

КЕМЕРОВСКОЕ МУЗЫКАЛЬНОЕ УЧИЛИЩЕ

ОБ'ЯВЛЯЕТ ПРИЕМ УЧАЩИХСЯ НА 1-й КУРС

УЧИЛИЩЕ ИМЕЕТ ОТДЕЛЕНИЯ:

фортепьянное, вокальное, струнно-смычковых инструментов (скрипка, виолончель, контрабас), духовых и ударных инструментов, народных инструментов (баян, аккордеон, домра, гитара), дирижерско-хоровое, теоретическое.

Срок обучения 4 года. Училище имеет заочное отделение, срок обучения 5 лет.

В музыкальное училище принимаются лица в возрасте от 14 до 30 лет, имеющие хорошие музыкальные данные (слух, ритм, музпамять) и общее образование в об'еме неполной средней (восьмилетней) или средней школы, успешно выдержавшие следующие вступительные экзамены: игра на инструменте, проверка музыкальных данных (слух, ритм, память), по музыкальной грамоте (окончившие музыкальную школу), сольфеджио (окончившие музшколу), музлитература (для поступающих на теоретическое отделение), русскому языку (диктант), русскому языку и литературе (устно) — для имеющих образование в об'еме неполной средней школы, русскому языку и литературе письменно (сочинение), история СССР (устно) — для имеющих образование в об'еме средней школы.

Награжденные по окончании неполной средней школы похвальной грамотой (отличники) или по окончании средней школы золотой (серебряной) медалью сдают экзамены только по специальным предметам.

В первую очередь принимаются окончившие музыкальные школы. Прием заявлений и документов по 30 июня, на заочное отделение — с 1 по 23 августа. Приемные экзамены с 1 июля, консультации с 27 июня, на заочное отделение — с 22 августа. Начало занятий с 1 сентября. Стипендия — на общих основаниях. Иногородние обеспечиваются общежитием.

Адрес училища: г. Кемерово-40, поселок Дружба, ул. Спортивная, 93. Тел. 98-21-37.

ФИЛИАЛ НОВОСИБИРСКОГО НИИТО В Г. ПРОКОПЬЕВСКЕ

ОБ'ЯВЛЯЕТ КОНКУРС В ЦЕЛЕВУЮ АСПИРАНТУРУ

по ортопедии и травматологии на базе Центрального института. К конкурсу допускаются лица со стажем работы по специальности не менее трех лет.

ПРИГЛАШАЮТ НА РАБОТУ:

ПЛОДопитомнический совхоз — рабочих-строителей (плотников, столяров, каменщиков). Оплата труда сдельная и аккордная. Рабочих на сезонную работу в садах, ягодниках и питомниках (оплата труда сдельная). Расценки в садоводстве по сравнению с прошлым годом больше на 20 проц.

Проезд автобусом № 101 до остановки «Плодопитомник».

КЕМЕРОВСКИЙ ГОРМОЛЗАВОД № 1 — рабочих в цехи (женщин), рабочих в цех мороженого, рабочих склада, грузчиков-экспедиторов, рабочих товарного цеха (для набора бутылок), грузчиков в тарный цех, приемщиков тары, мастеров в цехи готовой продукции, слесарей-ремонтников 4—5-го разрядов, слесарей-наладчиков, плотников, маляров-штукатуров, электрослесарей, теплотехника, бухгалтера в отдел сбыта, экономиста-финансиста, слесарей КИП и А, уборщиц.

Проезд автобусами №№ 21 и 101.

КОНТОРА СНАБЖЕНИЯ треста «Кемеровопромстрой» для работы на базе в Кировском районе — грузчиков, зав. складом.

Обращаться: ул. Н. Островского, 28. Тел. 3-34-61.

Коллектив ремонтно-строительного цеха КМК и коллектив областного радио с прискорбием извещают о преждевременной кончине ЖУТЯЙКИНА Александра Васильевича и выражают глубокое соболезнование родителям и родным покойного.

Наш адрес: г. Кемерово, ул. Трудовая, 64; телефоны редактора 6-61-54, приемной 6-69-74, заместителей редактора 6-70-82 и 6-65-74, ответственного секретаря 6-68-81, зам. ответственного секретаря 6-65-63, отделов редакции: партийной жизни 6-61-83, пропаганды 6-66-73, промышленного 6-69-44 и 6-63-02, сельского хозяйства 6-67-82, советского строительства 6-64-84, строительного 6-67-16, культуры 6-62-01, писем и рабселькоров 6-90-52 и 6-60-72, информации 6-62-37, об'явлений 6-68-72, фотокорреспондентов 6-90-63, директора издательства 6-69-23, общественной приемной 6-66-52, бухгалтерии 6-90-54, директора типографии 6-89-32

ОП04010. Типография «Кузбасс» управления по печати. Тираж 165.000 экз. Заказ 2345