Пролетарии всех стран, соединяйтесь!

КУЗБАСС

ОРГАН КЕМЕРОВСКОГО ОБКОМА КПСС и ОБЛАСТНОГО СОВЕТА ДЕПУТАТОВ ТРУДЯЩИХСЯ

№ 117 (12399)
Вторник,
21
мая
1968 г.
Год издания 47-й.
Цена 2 коп.

ИНДУСТРИЯ — КАЖДОМУ ИЗ НАС

В СОВЕТСКОЙ стране, где все делается для человека, ради его блага, непрерывно растет производство товаров народного потребления, шире становится их выбор, улучшается качество.

Решениями XXIII с'езда КПСС предусмотрена развернутая программа повышения благосостояния трудящихся. Выполняя ее, наша индустрия добилась заметных успехов. В прошлом году выработано сверх плана почти на 3,4 миллиарда рублей тканей, кожаной обуви, телевизиров, радиоприемников, стиральных машин, мебели и других изделий. Нынче в первом квартале легкая промышленность выпустила продукции на восемь, а пищевая — на девять процентов больше, чем за то же время в предыдущем году. Производство предметов культурно-бытового назначения и хозяйственного обихода увеличилось на 14 процентов. И все же потребности на некоторые изделия удовлетворяются еще не полностью, порой они изготавливаются без должного учета запросов населения.

Резервы отраслей нашей индустрии, которые непосредственно обеспечивают народное потребление, еще очень велики. Часть предприятий легкой и пищевой промышленности не справляется с заданиями. Из пятнадцати министерств местной промышленности союзных республик шесть в прошлом году не выполнили планы выпуска изделий культурно-бытового назначения и хозяйственного обихода. Слабо используются местные ресурсы сырья для производства товаров в Узбекистане, Азербайджане, Армении, Туркмении, ряде областей Российской Федерации.

Оказались в долгу перед массовым потребителем также многие предприятия тяжелой индустрии. Заводы Министерства машиностроения для легкой и пищевой промышленности и бытовых приборов во втором году пятилетки недодали около 40 тысяч швейных машин и 21 тысячу холодильников, а за первый квартал этого года — еще около шести тысяч холодильников и почти три тысячи стиральных машин. Предприятия Министерства электротехнической промышленности не поставили в минувшем году значительное количество холодильников, стиральных машин, пылесосов, магнитофонов, а заводы Министерства химической промышленности — синтетических моющих средств. Нынче отстает от плана производство некоторых марок часов, мотоциклов, мотовелосипедов и ряда других изделий.

Наша печать не раз сообщала, что отдельные предприятия сокращают, а иногда и вовсе свертывают выпуск товаров, нужных населению. К сожалению, такие факты встречаются и по сей день. На Петрозаводском лесопильно-мебельном комбинате и Кондопожском деревообрабатывающем заводе в этом году перестали делать гладильные доски и топорища. Предлог более чем странный — отсутствие сырья. И это в Карелии, славящейся своими лесными массивами! Прекращен выпуск некоторых хозяйственно-бытовых изделий на предприятиях Краснодарского края, Кемеровской, Омской, Калининской и ряда других областей.

Министерствам и ведомствам, местным партийным и советским органам следует тщательно разобраться, почему не везде выполняются планы производства товаров народного потребления, и помочь каждому коллективу быстрее ликвидировать отставание. А там, где свернули выпуск отдельных изделий, надо его восстановить, создать на предприятиях дополнительные цехи и участки, лучше использовать для изготовления бытовых предметов ценные отходы основного производства.

На многих предприятиях еще недостаточно используются основные фонды, медленно устанавливается новое оборудование, допускаются большие потери машинного времени. Подсчитано, например, что только текстильные фабрики и комбинаты из-за сверхплановых простоев оборудования в прошлом году недодали продукции на 430 миллионов рублей. Повышение эффективности производства, улучшение качества предметов потребления должны быть в центре внимания хозяйственных руководителей, партийных комитетов, всех рабочих и специалистов. При этом важно в полной мере использовать возможности и стимулы, которые открыла экономическая реформа, заранее учитывать и включать в план резервы дополнительного выпуска товаров.

Подчас на предприятиях не хватает рабочих для расширения производства изделий массового спроса. Крупные швейные и обувные фирмы Москвы, а также ряда других центров нашли хороший выход из положения. Они организовали в небольших городах соседних областей, где достаточно рабочей силы, свои филиалы. Это позволяет при сравнительно небольших затратах быстро вводить в действие новые мощности. Филиалы московских предприятий в Тульской и Калужской областях уже выпускают три миллиона пар обуви и на 12 миллионов рублей швейных изделий в год.

Большие возможности кроются в экономии сырья и материалов. Приведем лишь один пример: обувщики страны, следуя почину коллектива Ярославского производственного об'единения «Североход», в прошлом году изготовили из сбереженных материалов свыше девяти миллионов пар обуви. Это более 23 процентов общего прироста ее производства. И правильно поступают там, где настойчиво ищут пути экономии ресурсов за счет научной организации производства, внедрения прогрессивной технологии, передового опыта.

Труженики индустрии, занятые изготовлением товаров народного потребления, развернули соревнование за досрочное выполнение заданий пятилетки, за достойную встречу 100-летия со дня рождения В. И. Ленина. В ходе соревнования возникает много нового, ценного. Всяческой поддержки заслуживает, например, инициатива украинских предприятий, о которой недавно сообщалось в «Правде». Коллективы «смежников» — кожевенных заводов и обувных фабрик разработали совместные планы производственно - хозяйственной деятельности, организации соревнования, массовой и воспитательной работы. Цель этого содружества состоит в том, чтобы повысить взаимную ответственность за качество конечной продукции — обуви, увеличить ее выпуск.

Все, что направлено к под'ему жизненного уровня советских людей, должно быть постоянно в поле зрения партийных организаций. Надо систематически контролировать ход строительства и ввод в действие новых об'ектов, освоение мощностей, выполнение планов производства предметов потребления, заботиться о повышении их качества. Это будет способствовать дальнейшему под'ему благосостояния трудящихся.

(Передовая «Правды» за 20 мая)

Фрезеровщик третьего механического цеха КМК Николай Казаков выполнил задание пятилетки.

Николай Казаков не одинок. Сейчас многие станочники третьего, а также первого и второго механических цехов подходят к финишу пятилетки.

Н. Казаков начал свою вторую пятилетку. При встрече с ним после очередной смены на вопрос, сколько станко-часов, выработал сегодня, он ответил:

— Как обычно, двадцать пять.

И так каждая смена, каждая трудовая неделя.

Фото А. Санарова.

ПОБЕДА ЗАВОДА «КУЗБАССРАДИО»

Коллектив завода «Кузбассрадио» одержал важную трудовую победу: он выполнил половину пятилетнего задания. Вот что рассказал об этом событии директор предприятия В. Д. Мячин:

— Работники нашего завода еще в 1966 году включились в борьбу за досрочное завершение пятилетки. Инициатором выступил тогда Герой Социалистического Труда слесарь А. И. Бабенков, решивший выполнить личную пятилетку за три года.

Передовой рабочий с честью сдержал слово, окончив свою пятилетку в канун Первомая. Успешно идут дела и у его последователей, особенно в цехе № 26 (начальник цеха Д. И. Соколов, секретарь партийной организации П. В. Первушин). Здесь личные пятилетние планы выполнили 8 наладчиков: В. А. Рябков, С. С. Лазарев, В. И. Жуков, И. П. Чернов, Г. Я. Витовский, А. М. Поморцев, Т. Ф. Агеев и В. М. Косоухов. Многие их товарищи тоже близки к заветной цели. Благодаря движению скоростников коллектив цеха № 26 на два месяца раньше срока выполнил план двух с половиной лет.

В цехе № 27 о досрочном завершении личных пятилеток рапортовали револьверщица В. А. Уфимцева и слесарь А. Д. Наумчик, в цехе № 30 — слесарь Н. Г. Гилев, в цехе № 31 — слесарь И. И. Решетов.

(Корр. «Кузбасса»).

БРИГАДА ИДЕТ К ЦЕЛИ

Механизаторы-шахтеры Куйбышевского рудника об'явили поход за увеличение максимальной производительности очистных механизированных комплексов. Многие коллективы взяли хороший разбег с первых дней соревнования. А вот на седьмом участке шахты «Байдаевские уклоны», где работает бригада Петра Фролова, дело не ладилось. Заели мелочи, не хватало автотранспорта для доставки оборудования. Когда смонтировали ОМКТ, пришлось начинать добычу угля с клинообразной части. Почти полмесяца приводили лаву в нормальное состояние. Но трудности, наконец, позади. Коллектив наверстал упущенное и стал набирать темпы угледобычи.

В этот день начальник участка Герман Викторович Вишневский, давая наряд, предупредил уходящих на смену:

— Помните о своих обязательствах — дать на ОМКТ не менее 250 тысяч тонн угля в год.

...Вот и лава. Ровный яркий свет люминесцентных ламп освещает грудь забоя. Рядами стоят гидростойки: мощная броня крепи не дает осыпаться и мелким кускам породы.

— Надо сегодня снять не менее четырех стружек, — сказал горный мастер Иван Никитович Иващук.

Никто не возразил. Все разошлись по своим местам. Машинист Василий Косьянов поспешил к комбайну. Он осмотрел машину, подтянул стопоры на шнековом барабане, добавил недостающие и заменил подносившиеся зубки, опробовал гидросистему. Не терял времени и звеньевой, машинист крепи Анатолий Орлов.

Прошло минут пятнадцать, и забой ожил. Комбайн, вгрызаясь в толщу пласта, начал подрубать уголь. Непрекращающимся потоком пошел он по конвейерам и погрузочному люку. Люкогрузчик Владимир Прищепкин едва успевал подгонять вагонетки. Иван Ткач вслед за комбайном сбивал лопатой гребни угольной мелочи, а Виктор Тимофеев, Илья Зебин, Михаил Баранов спешили добрать ниши. Через полчаса лента была дорублена — комбайн пошел вниз.

Прошло несколько минут, и в лаве снова натруженно загудел мотор. Начался второй цикл. И вдруг весть: нет порожняка!

Дело в том, что шахта строилась с проектной мощностью в 675 тонн. Шли годы. Коллектив наращивал темпы выемки топлива. Сейчас среднесуточная добыча составляет 3.840 тонн. Поэтому подземный транспорт, оснащенный однотонными вагонетками, часто не успевает вывозить весь уголь...

Однако звено не теряло время даром: перенесли рельсы для передвижения маслостанции, перебили подхваты, укоротили подлавный привод. Конвейеры снова пришли в движение. Забой продолжал жить обычной трудовой жизнью. Когда закончилась смена, подвели итоги: на-гора выдано 880 вагонеток топлива.

В результате трудового напряжения всех звеньев уже в марте очистная механизированная бригада Петра Фролова достигла наилучших показателей на предприятии. Среднесуточная производительность составила 1.495 тонн.

Завидный темп взят коллективом. Но он не успокаивается на достигнутом. Механизаторы решили экономить время на перемонтаже крепи, еще более уплотнить свой рабочий день. На учет взята каждая минута. Тщательно продумана расстановка людей. Бригада уверенно идет к цели: выдать за год 250 тысяч тонн угля на ОМКТ.

П. НАУМОВ.

ШЕСТОЙ, ПОСЛЕДНИЙ

Беловская ГРЭС — ударная комсомольская стройка. Сейчас здесь горячие дни: начался монтаж последнего, шестого турбогенератора. Его мощность — 200 тысяч киловатт. Монтаж поручен передовым в тресте «Сибэлектромонтаж» бригадам Виктора Митюшина и Анатолия Литовченко. Вчера они начали работы на девятой отметке.

Строители и монтажники приняли обязательство: подготовить к пуску новый агрегат к празднику Великого Октября. Недалеко то время, когда шестой энергоблок вступит в строй, и тогда Беловская электростанция достигнет проектной мощности 1 млн. 200 тысяч киловатт. После Томь-Усинской ГРЭС она будет самой крупной в Кузбассе.

ДНЕВНИК СЕВА

Сев на полях области набирает темпы. На 18 мая совхозы и колхозы засеяли всеми яровыми культурами 358.600 гектаров — 27,2 проц. к плану, в том числе зерновыми засеяно 263.000 гектаров. Нарастает счет гектарам, засеянным пшеницей. На отчетную дату эта культура размещена на площади 140.900 га. Картофеля посажено 11.700 гектаров — меньше половины плана.

По районам ход сева характеризуется такими данными (в первой колонке — процент выполнения плана сева всех яровых, во второй — картофеля):

Яйский	37,6	33,0
Беловский	36,2	72,0
Ленинск-Кузнецкий	34,2	58,5
Юргинский	30,0	49,0
Новокузнецкий	29,6	34,3
Прокопьевский	29,6	44,0
Ижморский	28,6	35,0
Кемеровский	27,7	43,0
Топкинский	25,5	35,0
Промышленновский	25,1	49,3
Мариинский	24,4	28,6
Тисульский	21,4	5,0
Яшкинский	21,4	59,0
Чебулинский	19,8	16,0
Крапивинский	17,2	36,0
Тяжинский	14,4	5,0
«Кузбассуголь»	35,5	43,0
«Сибтоотнорм»	30,7	—
«Птицепром»	29,4	—

За сутки всеми яровыми культурами засеяно 53.300 гектаров. На севе зерновых суточный плюс составил 43.300 га, а на пшеничном поле — 38.700 гектаров.

На посадке картофеля суточная прибавка достигла 2.534 гектаров. Это самая высокая дневная выработка с начала кампании. Но и ее сейчас недостаточно для окончания посадки картофеля в лучшие сроки. Самая высокая дневная выработка в хозяйствах треста совхозов комбината «Кузбассуголь» — 557 га. Хорошие темпы взяли хозяйства Новокузнецкого района. За сутки они посадили картофеля 341 гектар.

Сейчас нужна самая максимальная выработка: нельзя уходить с посадками картофеля за пределы 25 мая. Между тем ухудшилось дело в хозяйствах Ижморского, Мариинского, Топкинского районов. И совсем отстали с посадками картофеля Тяжинский, Тисульский, Чебулинский районы.

Время не ждет. Наступает срок массового посева пшеницы и ячменя. Надо быстрее завершать работы на картофельных плантациях.

МЕХАНИЧЕСКИЙ ПРОХОДЧИК-СКОРОХОД

Самоходный проходческий комбайн на гусеничном ходу «6.ПУ», изготовленный на Скуратовском экспериментальном заводе, успешно выдержал «выпускной экзамен» на угольном стенде предприятия.

Комбайн предназначен для нарезки штреков шириной от трех до 5,3 метра и высотой от двух до 3,3 метра. Шесть метров проходки в час — такова его расчетная производительность.

(Корр. ТАСС).

Тульская область.

СЕГОДНЯ НА ПОЛЯХ

СТОЯТ НА ПРИКОЛЕ МАШИНЫ

ХОЗЯЙСТВАМ Прокопьевского производственного управления предстоит нынче посеять картофеля 2.540 гектаров. На 18 мая посажено 1.100 га — меньше половины плана. Отстали прокопчане прежде всего потому, что запоздали с началом посадки. В прошлом году эту работу начали в апреле, в этом — после пятого мая. И даже когда работы начались, дружного наступления с первых дней не получилось. И до сих пор в совхозах управления на приколе десять сажалок — четвертая часть. Производительность работающих машин низкая: 4—5 гектаров в день. В целом по управлению суточная прибавка колеблется от 150 до 240 гектаров. Лишь в отдельных совхозах, например, в «Луче», за световой день на каждый агрегат вырабатывают до семи гектаров.

Положение тревожное, а у специалистов и руководителей управления особого беспокойства это не вызывает. В хозяйствах настрой — завершить эту работу в конце третьей декады мая. Неверная ориентация. Но ведь и этот срок может сорваться, если сохранятся сегодняшние темпы.

Самый крупный картофелеводческий совхоз управления — «Бурлаковский». Под эту культуру здесь отведено 800 гектаров пашни. В хозяйстве 14 картофелесажалок. Этими машинами можно было закончить посадку за 15 дней — к 20 мая. Но вот беда: в работе только восемь агрегатов. Остальные стоят из-за того, что... некому на них работать. Совхозу промышленные предприятия города Киселевска должны были выделить на весенний сев 150 человек. Работает же всего двадцать.

Плохо оказывают помощь селу в горячее время весенней страды и коллективы промышленных предприятий Зенковского района города Прокопьевска. Так, в совхозе «Зенковский» должно было работать сейчас 86 горожан, а приехало всего 47. Поэтому картофель здесь не успевают подготавливать к посадке, и часть сажалок простаивает. Впрочем, подчас бывают виноваты и сами руководители хозяйств. Из-за плохой организации работ приехавшие горожане зачастую остаются не у дел. Вот один из многих примеров: 17 мая с прокопьевской шахты № 5-6 должны были уехать рабочие в совхоз «Черкасовский». Они собрались, прождали совхозную машину до двух часов дня и разошлись по домам — машина так и не появилась. Можно подумать, что в совхозе положение с весенним севом отличное. К сожалению, это не так. «Черкасовский» тоже в числе отстающих хозяйств района.

В совхозе «Зенковский» мы беседовали с трактористом А. С. Пичуновым и машинистом сажалки Н. М. Радостевым. Оба — опытные механизатора, работать умеют хорошо. Хотят они работать как можно лучше, но не получается.

— Так и кажется, что нынче наша ударная работа никому не нужна, — жалуется Н. М. Радостев. — В прежние годы старались руководители создать для такой работы все условия. И мы добивались высокой выработки — по десять гектаров в день на сажалку. Сейчас, как ни стараемся, больше пяти гектаров не получается.

— Больше и не сможем, — поддержал его А. С. Пичунов, — работу начинаем только в 11—12 часов. Был даже случай, что выехали только в четыре часа дня — и все из-за того, что не подвозят к агрегату семена. У нас, механизаторов, настроение рабочее, а вот у наших командиров вроде бы все идет наперекосяк. Куда ни кинь — везде клин...

Плохо организацию труда наблюдали мы и в совхозе «Угольщик». Четвертое отделение. На солнышке возле овощехранилища сидят четверо. Это грузчики. В самом хранилище — женщины перебирают картофель. Гора подготовленных клубней растет. Везти их к сажалкам не торопятся.

— Тары не хватает, — оправдывается управляющий отделением А. С. Митичкин. — Из-за этого вынуждены пустить в работу только одну картофелесажалку. Вторая стоит.

Бросилось в глаза полное отсутствие какой-либо механизации. Все делается вручную.

Чтобы ликвидировать отставание на посадке картофеля, прокопчанам сегодня необходимо устранить организационные недостатки, ввести двухсменную работу, своевременно подготавливать семена, пустить в работу все картофелесажалки. И если каждая из них даст дневную выработку хотя бы по семь гектаров, то и тогда хозяйства управления смогут закончить посадку картофеля к 25 мая. Выход один: все машины на полный ход!

ВЫЕЗДНАЯ РЕДАКЦИЯ ГАЗЕТЫ «КУЗБАСС» И ОБЛАСТНОГО РАДИО:
Г. ТИЛЬМАН,
И. МЯКИШЕВ.

ОКНО В МИР

НОВЫЙ КАРАВАН БЕДНОТЫ

ВАШИНГТОН, 20 мая. (ТАСС). В столицу США вчера прибыл караван участников похода бедноты из средне-западных штатов страны. Около тысячи человек временно разместились в вашингтонском колизее. Среди прибывших — белый священник Джеймс Гроппи, который в прошлом году возглавлял массовые демонстрации негров Милуоки (штат Висконсин) за право селиться в кварталах, в которых живут белые.

Прибыв в Вашингтон, Гроппи заявил, что представители обездоленных слоев населения Америки будут добиваться от правительства и конгресса мер, направленных на улучшение их положения.

Руководитель похода — лидер негритянской организации «Конференция христианского руководства на юге» Ральф Абернати, выступая вчера с напутствием каравану в г. Альбукерке (штат Нью-Мексико), также указал, что участники похода будут находиться в столице до тех пор, пока власти не примут конкретных шагов по искоренению нищеты в стране.

Выступление против чрезвычайных законов

БОНН, 20 мая. (ТАСС). К активным выступлениям против чрезвычайного законодательства призвала партия Немецкий союз мира на своем конгрессе в Ганновере. В единодушно одобренной резолюции особенно приветствуется проведение предупредительных забастовок, направленных против чрезвычайных законов.

Выступая на конгрессе, член директората Немецкого союза мира священник Вернер заявил, что союз между рабочими и интеллигенцией, между демократической оппозицией и профсоюзами — единственная возможность воспрепятствовать принятию чрезвычайных законов. Этот союз является той силой, которая может помешать превращению Западной Германии в государство фашистской диктатуры.

Сообщение Пентагона

ВАШИНГТОН. 20 мая. (ТАСС). Американское правительство израсходовало свыше 5 миллионов долларов на подавление расовых волнений, вспыхнувших в различных городах Соединенных Штатов после убийства выдающегося негритянского лидера Мартина Лютера Кинга. Об этом сообщило 19 мая министерство обороны США.

Итоги выборов в Доминиканской Республике

НЬЮ-ЙОРК, 20 мая. Корр. ТАСС Ю. Романов передает: В Санто-Доминго официально об'явлено о победе правящей реформистской партии на состоявшихся 16 мая выборах в местные органы власти. Таким образом, поставленный летом 1966 года у власти американскими интервентами президент Балагер закрепил свои позиции в большинстве из 77 муниципалитетов страны.

Правящей партии противостояла лишь одна оппозиционная группировка — революционная социал-христианская партия. Основные оппозиционные силы, в том числе влиятельная доминиканская революционная партия, бойкотировали выборы, возмущенные обстановкой террора, созданной правительством.

Комендантский час продлен

НЬЮ-ЙОРК, 20 мая. (ТАСС). Комендантский час в американском городе Солсбери (штат Мэриленд) и в радиусе пяти миль от него продлен. Улицы города патрулируют солдаты национальной гвардии и усиленные наряды в полицейских.

Треть жителей Солсбери — негры. Как и в любом другом американском городе, здесь царят дискриминация негритянского населения и произвол властей. Убийство полицейским в субботу негритянского юноши Данизля Генри «при попытке к бегству» переполнило чашу терпения негров. Они вышли на улицы города, чтобы заявить свой решительный протест. С помощью слезоточивого газа полиции удалось разогнать демонстрантов.

Вчера в Москву на III с'езд центрального совета ВОИР вылетела делегация кузбассовцев.

НА СНИМКЕ (слева направо): А. В. РЫБАКОВ — машинист экскаватора Кедровского угольного карьера, Ф. К. ПОКРОВСКИЙ — бригадир кузнецов Юргинского машзавода, Герой Социалистического Труда, В. П. ИГУМЕНОВ — управляющий Тисульским об'единением «Сельхозтехника», М. И. БОРОДКИН — слесарь Кемеровского монтажного управления треста «Запсибэлектромонтаж», Э. А. ПИНЧУК — старшая аппаратчица цеха конверсии Ново-Кемеровского химкомбината, М. И. ФРИДМАН — главный инженер об'единения «Кемероволеспром», А. К. КРУПИНСКАЯ — инженер отдела труда и зарплаты треста «Ленинуголь», А. М. ИВАНОВ — анодчик Новокузнецкого алюминиевого завода, В. И. СИДОРОВ — начальник отдела механизации управления сельского хозяйства облисполкома, В. И. РЕЗНИКОВ — старший отжигальщик листопрокатного цеха КМК, В. И. ЮРИН — мастер кузнечного цеха Западно-Сибирского металлургического завода, В. И. ХРЯКОВ — инструктор обкома КПСС и В. П. БАЛАГАН-СКИЙ — слесарь завода «Кузбассэлектромотор».

Фото П. Костюкова.

Страница НАРОДНОГО КОНТРОЛЯ

ВЕСТИ С ПОЛЕЙ

КЕМЕРОВО

Еще накануне полевых работ собрались председатели групп народного контроля всех хозяйств района. Секретарь райкома КПСС М. Н. Бакуменко и начальник производственного управления И. А. Ильин ознакомили их со стратегией и тактикой сева, с планами повышения урожайности и просили оказать помощь партийным и хозяйственным органам в проведении этой важной кампании. Тут же договорились, как расставить силы контролеров. Сейчас во всех совхозах можно встретить неутомимых дозорных. Особенно много дел в хозяйствах картофелеовощеводческого направления. Народные контролеры совхозов «Мазуровский» (председатель К. М. Зиндуль), «Забойщик» (Н. Н. Абрамкин), «Береговой» (А. Т. Березин) следят за прорастанием рассады ранних овощей и капусты, подготовкой почвы под них. Город ждет ранней зелени.

ПРОМЫШЛЕННАЯ

Около 500 народных контролеров колхозов и совхозов района участвуют в борьбе за высокое качество весенних полевых работ. В колхозах «Рассвет», «Ударник полей» и других дополнительно создано 15 постов на важнейших участках производства. Недавно в колхозе «Новый путь» было вскрыто грубое нарушение агротехники. Посев однолетних трав производился некондиционными семенами, за что агроному колхоза М. Ф. Абрамову пришлось держать ответ на заседании районного комитета народного контроля.

ТОПКИ

По проселочной дороге спешит автолавка. Весенний теплый ветер разносит рокот тракторов. Оживленно сейчас на полях. Михаил Петрович Гладков спешит. Его ждут на полевом стане первого отделения совхоза «Зарубинский». Проходит несколько минут, и магазин на колесах открыт.

— Ну как, Михаил Петрович, наши заказы выполнил!— спрашивают механизаторы.

— А как же, вот, пожалуйста...

Хлеборобы довольны. Через полчаса автолавка тронулась дальше в путь. Побывав на полевых станах совхоза, она поздно вечером возвращается в сельпо за новыми товарами.

Помимо автолавки, в этом совхозе в каждом отделении организованы конные лавки. Большим уважением у механизаторов пользуется пенсионер Петр Ефимович Иванов. В эти дни он побывал в поле у каждого агрегата. Папиросы, спички, газированная вода, конфеты — вот ассортимент товаров его лавки.

УЧАСТНИКИ БОЛЬШИХ ДЕЛ

Дверь за посетителями закрылась. Председатель городского комитета народного контроля А. Н. Егоров снял телефонную трубку. На другом конце провода ответил главный геолог шахты «Черная гора» А. А. Кривобоков.

— Поздравляю с боевым крещением, — сказал председатель. — Только что у меня были ваши работники. Жаловались на тебя. Но ты не отступай.

Этот разговор происходил месяц спустя после того, как главного геолога избрали председателем группы народного контроля шахты. Александр Алексеевич — человек скромный, тихий. Кое-кто пожимал плечами тогда:

— По нему ли эта хлопотливая должность?

Но сомнения были напрасными. Как раз эта хлопотливая общественная должность и раскрыла организаторские способности Кривобокова. Скоро в партийные организации города стали даже поступать жалобы: «Уймите председателя». Особенно много «обиженных» появилось после того, как народные контролеры шахты вскрыли злоупотребления служебным положением со стороны десятников и диспетчеров участка подземного транспорта.

Но прежде чем рассказать о сути конфликта, заметим, что шахта «Черная гора» треста «Кировуголь» известна горнякам Кузбасса своими добрыми делами. Именно здесь родился знаменитый почин «Рабочей минуте — рабочий счет». Впоследствии он был одобрен областным комитетом партии. Его поддержали многие предприятия области. Но даже в Прокопьевске мало кто знает, что первыми на этой шахте начали систематическую и целеустремленную борьбу за экономию рабочего времени народные контролеры.

Получилось это так. Как-то к Александру Алексеевичу зашел рабочий с участка подземного транспорта и попросил проверить работу диспетчеров. Народные контролеры табельной и ламповой, где регистрируется посещаемость шахты, получили задание от председателя. Были просмотрены документы почти за год. Подключились к проверке народные контролеры поста участка подземного транспорта, дежурные шахты.

И вот на столе Александра Алексеевича уже лежат материалы. Оказалось, что и десятники, и диспетчеры установили себе шестичасовой рабочий день, хотя по закону им положено трудиться на час больше. Бывали случаи, когда некоторые диспетчеры в рабочий день на стадионе «болели» за успехи местной команды. А отдельные из них по неделе не бывали на работе, но зарплату получали.

После вмешательства народных контролеров кое у кого на участке подземного транспорта вольготная жизнь окончилась. Вот тогда и посыпались жалобы в вышестоящие инстанции. Жалобщики пришли даже к председателю городского комитета народного контроля и сетовали на неправильные действия председателя шахтовой группы. Долго пришлось доказывать несостоятельность претензий к контролерам. Тем не менее, когда на заседании группы рассматривались итоги проверки, у диспетчеров и десятников нашлись защитники — начальник участка подземного транспорта Панченко и начальник отдела нормирования Замышляев. С пылкой речью выступил также начальник отдела труда и заработной платы Пронкевич. Он призывал к примирению с существующим положением. Виновны не диспетчеры и десятники, говорил он, а организация труда на участке. Шахта-де работает на трехсменном режиме. Ничего исправить нельзя. Вот перейдем на четырехсменку, тогда можно будет учинять спрос.

Ревностные любители не выносить сор из избы на заседании комитета получили должный отпор. А народные контролеры шахты не отступали от начатого дела. Постепенно борьба с потерями рабочего времени стала заботой всего коллектива шахты. Был создан штаб под руководством главного инженера. В его состав вошли и народные контролеры.

Александр Алексеевич рассказывает:

— По сей день группа не ослабляет внимания к прогулам и опозданиям. Недавно мы провели рейд по рабочим местам участка ремонтно-восстановительных работ. В день рейда половина смены на час раньше вышла на гора. Итоги проверки обсудили на рабочем собрании. Состоялся большой разговор. Дело поправили.

Группа не делает тайн из своей работы. Народные контролеры взяли себе за правило выступать перед нарядами, рассказывать о замеченных недостатках. Такие встречи с рабочими приносят большую пользу, укрепляют связь группы с коллективом. В результате у народных контролеров растет число помощников. Характерно, что самые крупные и значительные рейды группа провела по сигналам рабочих. Например, недавно доносные вскрыли приписки на участке подземного транспорта, выявили большие простои автомашин на вывозке породы. Сразу же после расследования собрался инженерный «консилиум», где были разработаны мероприятия по улучшению работы вертикального ствола. Решили построить специальные бункера.

— Решили, но пока дальше бумаги дело не идет, — говорит Александр Алексеевич. — Нам придется снова возвращаться к этому вопросу.

Первый год работы штаба и народных контролеров дал неплохие результаты. Простои рабочих очистных забоев снизились на 3,2 процента, проходчиков — на 1,6 процента.

Область деятельности группы широкая. Вот две интересные цифры. В 1965 году на рубль основных фондов отдача составляла 63,1 копейки, в 1968 году она выросла до 68,5 копейки. Народные контролеры заинтересовались горными выработками, которые числились в основных фондах шахты, но в то же время уже не использовались. Группа выявила негодные выработки. Администрация шахты создала после этого комиссию из специалистов, которая вместе с контролерами провела инвентаризацию зданий, оборудования, горных выработок. В результате провела списание на 374 тыс. рублей. После инвентаризации улучшилось хранение и использование материалов, а фондоотдача увеличилась на 5,4 копейки.

В тресте «Кировуголь» мне сказали, что коллектив шахты «Черная гора» из года в год улучшает свои экономические показатели. Он готовится к переходу на новую систему планирования и экономического стимулирования. В этой большой работе достойно зарекомендовали себя народные контролеры.

Ю. ТОТЫШ,
корр. «Кузбасса».

СТАНЦИИ ЖДУТ РЕКОНСТРУКЦИИ

Подходит к концу строительство нового крупнейшего рельсобалочного цеха на Кузнецком металлургическом комбинате. Новый цех обеспечит стальные магистрали страны мощными длинномерными рельсами, укладка которых позволит увеличить скорость движения, намного сократит эксплуатационные расходы по ремонту и обслуживанию железнодорожных путей.

Непременным условием пуска в эксплуатацию рельсобалочного цеха является развитие под'ездных железнодорожных путей. В соответствии с генпроектом должны быть реконструированы пути заводских станций Узловая и Карьер, проведены электрическая централизация стрелок и сигналов, освещение, радиофикация и т. д.

Особое значение имеет вопрос развития станции Узловая. Рельсобалочному цеху нужно иметь дополнительно специализированные пути для накопления, формирования и подготовки сцепов из платформ под погрузку пакетов из длинномерных рельсов, пути для маневровой подачи и вывозки вагонов из цеха. С пуском нового цеха на эту станцию ляжет дополнительное обеспечение погрузки 150 вагонов в сутки.

Вместе с тем для разгрузки этой станции от транзитного грузопотока нужно выполнить запроектированный комплекс реконструкции станции Карьер.

Очевидность всего этого хорошо известна заказчику работ — оксу завода, а также руководителям строительных организаций. Знают они и о том, что нельзя принимать в эксплуатацию строящиеся и реконструируемые предприятия без выполнения в полном об'еме работ по железнодорожному транспорту.

Однако руководители строительных организаций (трест «Кузнецкпромстрой» — тт. Фисенко и Чугурян, СУ-9 — т. Иванов) поставили под угрозу срыва выполнение работ по железнодорожному транспорту. Еще в феврале прошлого года согласованный и утвержденный ими график по станции Узловая не выполнен ни по одному виду работ.

График сооружения станции Карьер также по большинству работ сорван. 18 марта руководители треста составили новый график, сроки которого тоже не выполняются.

В двух зданиях постов централизации выявлено большое количество недоделок и строительных дефектов. Канализация не подключена ни к одному зданию. Работы по установке осветительных мачт выполнены на 10—15 процентов.

За задержку работ по железнодорожному транспорту несет ответственность и начальник отдела капитального строительства тов. Комаров. Он не ставил должным образом вопрос перед строителями, не обращался за помощью в партийные и советские организации.

Подобное отношение к строительству железнодорожного хозяйства не даст возможности пустить в эксплуатацию рельсобалочный цех в намеченный срок. Без выполнения всего комплекса развития станций Узловая и Карьер замедлится темп поставки рельсов нового типа магистральному транспорту страны, резко осложнится работа с вагонами на заводе.

П. ЛИНЕВ,
председатель группы народного контроля управления железнодорожного транспорта КМК.

Б. ПОПОВИЧ,
председатель ПДПС УЖДТ КМК.

«КУЗБАССУ ОТВЕЧАЮТ»

23 декабря 1967 г. была опубликована критическая корреспонденция «ПРЕМИЯ ЗА... ОЧКОВТИРАТЕЛЬСТВО». В ней говорилось, что ряд инженерно-технических работников комбината «Кемеровошахтохимстрой», трестов «Оргтехстрой» и «Кемеровопромстрой» незаконно получили премию за внедрение производства холодной мастики. Главкузбасстрой обязал руководителей комбината и трестов взыскать незаконно полученную премию и строго наказать виновников обма на государства.

Управляющий трестом «Оргтехстрой» тов. Гольдфельд сообщил редакции, что издан приказ, в котором, в частности, отмечается, что работники отдела технологии строительных процессов треста «Оргтехстрой», занимавшиеся внедрением установки, не опробовали оборудование под нагрузкой и не получили партии готовой продукции, как этого требует положение о премировании работников предприятий и организаций за внедрение новой техники. Они не проверили фактическое состояние установки перед оформлением приказа на премию.

За представление материалов на получение премии за внедрение установки централизованного приготовления холодных мастик и получение премии, в то время как внедрение ее не осуществлено и не получено готовой продукции, начальнику отдела технологии строительных процессов Д. Я. Ярошу об'явлен строгий выговор; главным специалистам отдела И. В. Шатохину, В. И. Романову, В. В. Цубатову, руководителю группы Н. И. Проценко об'явлен выговор.

Начальнику отдела Д. Я. Ярошу, бывшему главному специалисту И. В. Шатохину, главным специалистам В. И. Романову, В. В. Цубатову, руководителю группы Н. И. Проценко, бывшему заместителю начальника отдела А. А. Снегиреву предложено вернуть в кассу треста незаконно полученную премию.

Главному бухгалтеру треста Е. П. Зуевой предложено принять меры к взысканию незаконно полученной премии с бывшего главного специалиста отдела В. И. Ефименко и бывшего начальника производственно-распорядительного отдела Л. Э. Вайцман.

Начальнику производственно-распорядительного отдела тов. Напаху поручено разработать положение о порядке оформления и представления документов на премирование за внедрение тем по новой технике отделами треста, которое бы исключало подобные ошибки.

☆ ☆ ☆

Автотрест № 2 комбината «Кузбассуголь» рассмотрел вопросы, поднятые в заметке «ПОРОЖНИЕ РЕЙСЫ», опубликованной в газете «Кузбасс» за 3 апреля, и принял следующие меры:

запретил директорам автобаз направлять автомобили в другие города области без загрузки их попутными грузами;

для загрузки автомобилей попутными грузами установлена связь с Кемеровской грузовой автоинспекцией транспортного управления и ее филиалами в Новокузнецке, Прокопьевске, Белове и Ленинске-Кузнецком;

автомобили, занятые в технологическом производстве предприятий, по возможности загружаются в оба конца (углем, породой, гравием, песком и т. д.).

Выполнение намеченных мероприятий взято под контроль.

Н. КАЛЮЖНЫЙ,
управляющий автотрестом № 2 комбината «Кузбассуголь».

НАША ПОЧТА

ПРЕМИИ КОНТРОЛЕРАМ

В недавнем прошлом коллектив шахты «Абашевская-3-4» почти ежемесячно допускал перерасход электрической и тепловой энергии. Все это отрицательно влияло на технико-экономические показатели. Народные контролеры развернули борьбу за экономию, в которой участвовали сотни горняков. И вот результат: за 4 месяца экономия расхода энергии составила многие тысячи рублей.

На дням начальник шахты А. Т. Якунин премировал денежной премией особо отличившихся: председателя группы народного контроля т. Наумова, энергетика тов. Киселева, механиков тт. Карнаухова, Журавлева, электрослесарей тт. Дюкова, Козина, Соломина, Юшманова и других.

Н. ПОЛУЯНОВ.
г. Новокузнецк.

СТРАННЫЙ ПОРЯДОК

12 мая я посетил кабинет косметики, что на улице Кирова, 16. Для меня показалось странным то, что клиентам, оплатившим за услуги, не выдают ни чека, ни квитанции. В частности, я пробыл на приеме две минуты, с меня взяли один рубль, произвели запись на листке из тетради и — до свидания.

Случай не частный, и он, на мой взгляд, создает благоприятные условия для присвоения денег.

И. РУДОВ,
народный контролер треста «Строймеханизация» № 2.
г. Кемерово.

ТЫ, КАНАВА, ТЫ, КАНАВА!..

Эти слова из русской народной песни жители кварталов около телецентра произносят каждый день, направляясь в магазины и к транспорту.

Территория этого района и так была не благоустроена. Но нынче зимой строители привезли сюда уголь. Рассыпали его лентой через площадь и разожгли. Уголь сгорел, дым рассеялся. Прибывший экскаватор несколько времени поработал, сломался. Земля тем временем застыла. Ближе к весне снова привезли уголь. Опять запылали костры. Канава, наконец, была выкопана. Даже успели сбросить туда кирпич и трубы. Вешние воды затопили канаву, стены ее обвалились.

И вот уже который месяц все заброшено. Говорят, что руководители строительного управления № 4 треста «Кемеровожилстрой» забыли, для чего они заставили рабочих второго участка раскапывать эту канаву. А уголь? Только здесь его сожгли около 120 тонн.

Улица В. Терешковой перекопана вдоль и поперек уже после того, как была заасфальтирована. У облбольницы канава тоже с незапамятных времен. Да сколько их, этих забытых, заброшенных канав по городу!

М. ПАНЬКОВ.

ВОПРЕКИ ПРАВИЛАМ

На Топкинском механическом заводе народные контролеры вскрыли неправильное расходование средств из фонда материального поощрения по статье материальная помощь. Из 11 тыс. рублей, предусмотренных по смете, 8 тыс. руб. израсходованы на оказание материальной помощи инженерно-техническим работникам и служащим и только 3 тыс. рублей — рабочим. Помощь оказывалась без решения заводского комитета: по визам директора завода и председателя завкома.

Согласно положению о фонде предприятия, сумма помощи должна быть распределена пропорционально удельному весу фонда зарплаты каждой категории. Когда сделали такой подсчет, то получилось, что рабочим надо было выдать 8 тыс. руб., а ИТР и служащим — 3 тыс. рублей, т. е. все наоборот.

Администрация завода и завком не отчитываются перед коллективом о расходовании средств из фонда материального поощрения.

Н. КОРЯКОВ.
г. Топки.

КЛАДЫ РЯДОМ

Так выглядят березовские завалы металлолома.

Фото В. Моисеева.

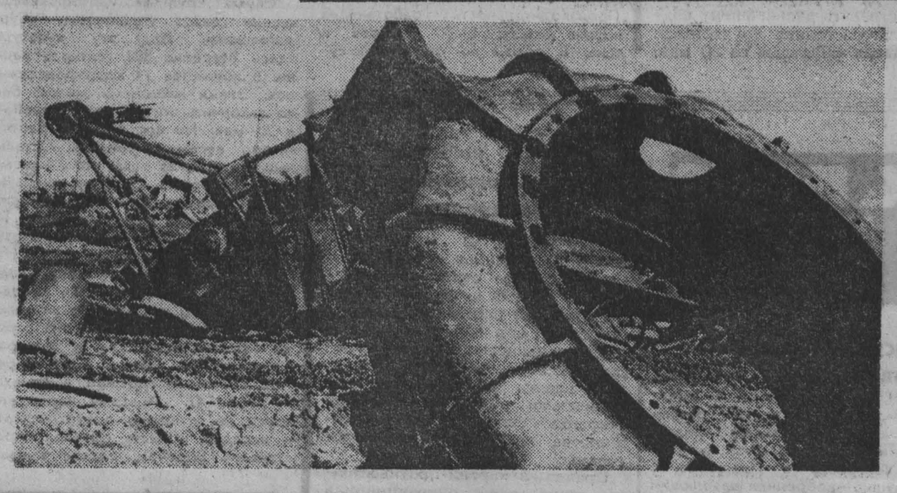

Недавно с большой группой металлургов мы проводили рейд на Кузнецком комбинате. В копровый цех как раз пришли вагоны с ломом, и их тут же начали разгружать кранами.

— Вот видите, — сетовали рабочие, — разве это лом? Солома! Выгружать ее долго, пакеты получаются легковесными, и для мартеновцев это невыгодно. Возни много, а качество стали хуже. Нам бы тяжеловеса побольше...

Напротив нашей редакции — школа. Всю весну ребята старательно сносят в кучу старые кровати, тазы, ведра, консервные банки. Та же «солома»! Куча большая, а вес... едва ли тонна наберется. Говорю я это не в упрек учащимся. Они — молодцы. Недаром же из металла, собранного ребятами, ежегодно проводятся пионерские плавки.

...Село Березово Кемеровского района. Это недалеко от областного центра. На берегу Томи — дробильно-сортировочная фабрика завода строительных материалов треста «Железобетонстрой». Вдоль берега — настоящий клад металлолома. И не какого-нибудь, а габаритного, тяжеловесного! Здесь более сотни тонн именно того лома, которым так дорожат сталеплавильщики. Собирается тут он годы. Скапливаться начал с самого начала строительства фабрики, а сейчас он так нагромужден всюду, что мешает работе. А вывезти некому — нет хозяина.

Руководители ЗСМ (директор М. Г. Запорников) кивают на участок Красноярского СУ, от которого по сути осталась одна вывеска. В свою очередь, начальник участка М. Н. Сучков кивает на ЗСМ. А металл лежит. И ребята собирают лом по килограммам.

Когда об этих кладах я сообщила начальнику управления «Росглавторчермет» Н. С. Изаренкову, он немедленно дал команду уполномоченному Ф. И. Борзине разобраться. И рассказал, что металлолом для КМК везут со всех концов — от Урала до Дальнего Востока. Везут его и из далекой Якутии. Обходится это дорого. Но везут, потому что надо.

А тут, что называется, рядом с КМК, у себя взять лом не можем.

Н. СПИРИНА.

ЗА ВЫСОКУЮ КУЛЬТУРУ ПРОИЗВОДСТВА

БУДУЩЕЕ ШАХТ — ЗА НОТ

Предстоящий перевод шахт и предприятий треста на новую систему планирования и экономического стимулирования побуждает руководителей и инженерно-технических работников глубже анализировать всю хозяйственную деятельность, настойчиво искать и приводить в действие резервы, ускорять технический прогресс, интенсивнее внедрять в производство элементы научной организации труда.

На шахтах треста «Ленинуголь» первые планы НОТ стали разрабатываться и внедряться в 1966 году. Сначала мы перевели на работу по планам НОТ по одному очистному и подготовительному забою на каждой шахте. Цель преследовали такую: провести глубокий анализ работы этих забоев, превратить их в школы передового опыта.

Сегодня уже можно сказать, что на ряде шахт эта задача успешно решена. Благодаря внедрению планов НОТ высокопроизводительно стали работать бригады Д. Придаченко на шахте им. 7 Ноября, Н. Данилова на шахте «Полысаевская-1», В. Дьячкова на шахте «Полысаевская-2» и целый ряд других. А самое главное, что в эффективность планов научной организации труда поверили рабочие и стали принимать активное участие в их разработке и внедрении, вносить ценные предложения.

Так, по шахте им. Ем. Ярославского бригадиром Н. М. Баженовым, механиком участка тов. Корюковым и другими было внесено предложение по орошению угля и охлаждению масла при работе комбайна 1КУ-60 путем вмонтирования змеевика в подающую часть комбайна. Это позволило сократить потери рабочего времени комбайна на 207 процентов. Производительность труда поднялась.

Хронометражными наблюдениями за работой электровозов на шахте им. С. М. Кирова было установлено, что 24 процента от общего количества рабочего времени затрачивается нерационально. Что под этой цифрой имеется в виду? Заезды в гараж для замены батарей, перевод стрелок вручную и т. д. Творческой группой НОТ участка транспорта было предложено установить новую машину для промывки батарей на поверхности, что и было сделано. Это сократило время промывки одной батареи в три раза.

Ценные исследования провели творческие группы НОТ на шахте «Полысаевская-3». Здесь много внимания было уделено улучшению санитарно-гигиенических условий, культуры производства и эстетики. В механическом цехе шахты смонтирована вытяжная вентиляция на токарных станках, покрашены стеллажи и ящики для инструмента, на подоконниках появились цветы. На участке под'ема покрашены под'емные машины и главная вентиляционная установка в приятные цвета. В ближайшее время кафельной плиткой будет отделана ламповая.

Техническое перевооружение шахт на гидрофицированные крепи, внедрение планов НОТ помогли горнякам треста «Ленинуголь» добиться значительного улучшения производственных показателей. За 1967 год выдано сверх плана 239 тыс. тонн угля при снижении численности рабочих по сравнению с 1966 годом на 122 человека. При этом производительность труда выросла на 2,4 процента, а потери рабочего времени сократились на 7 процентов.

Вместе с тем опыт показал, что составление планов НОТ по отдельным участкам не дает еще должной экономической эффективности для предприятия в целом. Пора внедрением НОТ заниматься комплексно. План НОТ должен стать частью общего плана развития производства.

В 1967 году комплексные планы НОТ были разработаны на шахтах им. Ем. Ярославского, «Полысаевская-3». Кроме того, было составлено 92 плана НОТ по рабочим местам. В текущем году намечено разработать комплексные планы НОТ на четырех шахтах: им. С. М. Кирова, «Журинка-3», им. 7 Ноября и «Комсомолец». Помимо этого, будет разработано и внедрено 55 планов НОТ по рабочим местам. Перед шахтерами треста поставлена задача — довести производительность угольных комплексов в 1968 году до 16.000 тонн (в 1967 г. — 14.453).

Мы понимаем, что внедрение НОТ силами только специальных служб невозможно. Это должно стать прямой обязанностью и заботой руководителей предприятий, цехов, участков, горных мастеров и экономистов, всех рабочих, потому что будущее — за НОТ.

В. КОНДРАТОВ,
начальник отдела организации труда и зарплаты треста «Ленинуголь».

Письма с Запсиба

З. МАЛА «ОДЕЖДА» ВЕЛИКАНУ

В ОТЛИЧИЕ от многих других городов Новокузнецк встречает приезжего всем своим рабочим, своеобразным укладом, прямо с «порога», едва человек успевает сойти с поезда. Широкими лучами расходятся шумные проспекты — Курако, Металлургов, Бардина. В дымчатой голубоватой дали одного из них туманно вырисовываются домны Кузнецкого комбината.

— Где здесь Запсиб? — спросили двое молодых парней с чемоданами. Видимо, новички. Приехали устраиваться на работу... Им об'яснили: до Заводского поселка можно доехать на седьмом автобусе, а там — спросите.

Я решил повторить путь тысяч рабочих, приезжающих на завод... Переполненный автобус № 7 идет до управления «Сибметаллургстрой». Дальше надо ехать или электричкой, идущей на завод к началу смены, или автобусом № 9. Но конца дневной смены ждать бессмысленно — никого из руководителей потом не найдешь. Остается автобус. Жду 20, 30, 40 минут. Перед приезжим рабочим у меня большое преимущество — нет ни чемодана, ни каких-либо других громоздких вещей. Наконец, автобус подходит... И вот он, справа от автострады, знаменитый Запсиб. Четкие линии корпусов коксохимпроизводства, за ними, среди громад других цехов, кажущиеся небольшими, компактными, — доменные печи, а дальше, еще и еще, новые строящиеся корпуса, краны... В заводоуправлении новичок узнает, что отдел кадров в поселке. Снова полчаса—сорок минут ожидания, снова — девятый автобус.

Начальник отдела кадров М. И. Карцева встречает с радостью каждого: люди позарез нужны. Квалифицированные металлурги и химики, молодежь, которую завод обучит любой специальности... Теперь, с направлением отдела кадров в руках, путь новичка опять на завод — в цех, бригаду. А уж оттуда — в отдел кадров для окончательного оформления.

Мы разговаривали с Марией Ивановной о том, нельзя ли упростить, облегчить всю эту процедуру. Конечно, можно. Карцева отлично понимает, что сложный маршрут утомляет вновь прибывшего, портит ему настроение в первый же день. Попытались открыть филиал отдела кадров прямо на привокзальной площади. Но горисполком выделил Запсибу невзрачное, подвальное помещение. А большую вывеску над дверью, видную отовсюду, главный архитектор велел снять: портит лицо улицы. Понятно, что хорошее помещение найти нелегко, но, право же, все-таки легче благоустроить его, и вывеску можно сделать привлекательнее. Вряд ли для завода это — проблема неразрешимая.

Думается, что и город, и сам Запсиб должны встречать приезжих гостеприимней.

Сегодня бессмертные слова поэта: «Я знаю: город будет» звучат не только в адрес прежнего Новокузнецка, но и Запсиба.

Как бы приятно были удивлены и польщены приезжие, увидев на вокзале указатель, а на площади, у отдела кадров, автобус, отправляющийся по мере надобности прямо к цехам завода. Тысячи рабочих и инженерно-технических работников, которые едут и должны приехать в этом году на Запсиб, право же, достойны этих элементарных знаков уважения...

Но вот все необходимые при поступлении на работу формальности позади. Молодой рабочий должен теперь получить обещанную заводом специальность. К его услугам большое пятиэтажное здание отдела технического обучения, 50 просторных аудиторий могут принять одновременно более тысячи человек. Кроме этого, 63 группы по повышению квалификации занимаются в технических кабинетах цехов завода.

Казалось бы, возможности богатейшие. Но руководители отдела технического обучения и школы мастеров А. Н. Михайлов и А. Г. Пожаров настроены не очень оптимистично. Учить людей трудно, так как многие цехи, обязанные по приказу главного инженера завода оформить свои технические кабинеты всеми необходимыми для обучения наглядными пособиями, ничего не делают. Десять месяцев пришлось уговаривать заместителя директора завода по коксохимпроизводству С. А. Гайнанова, а добились лишь того, что коксохимики сделали довольно небрежно общую схему технологического процесса своего комплекса. Совершенно не интересуется вопросами учебы рабочих и начальник прокатного цеха О. Л. Кохырский.

Отдел технического обучения вынужден пока работать «по мелочи»: готовить слесарей по ремонту кранового оборудования, подкрановых рабочих, электриков. А между тем профессиональный уровень некоторой части рабочих основных действующих цехов — доменного, прокатного, коксохима, аглофабрики — еще невысок.

— Но много ли сделаешь с нашими теперешними возможностями? Ведь вся техника преподавания — это язык, мел и доска, — говорит А. Н. Михайлов.

Отдел технического обучения основную часть рабочих кислородно-конверторного комплекса отправляет на заводы, имеющие действующие цехи. До осени, таким образом, надо обучить 1.216 человек. К концу марта уехало всего 80. А сроки подготовки кадров очень сжаты. В августе должны осваиваться кислородные блоки, в октябре — конверторное производство, в декабре — блюминг. Отдел кадров пока не укладывается в графики посылки людей на учебу, и есть опасения, что немалую часть их придется обучать на заводах ускоренными методами и доучивать уже здесь, на месте, в сложной обстановке освоения действующего оборудования. Основная тяжесть этой заботы опять же ляжет на отдел технического обучения и школу мастеров, располагающих пока уютными, просторными, но в большинстве своем пустыми, необорудованными аудиториями...

Заведующая отделом кадров завода М. И. Карцева назвала такую цифру: в прошлом году на работу было принято 5.450 человек, а уволилось 3.766. Уходят не только новички, испугавшиеся трудностей. Впрочем, как раз трудностей-то и нет особых на заводе — цехи в основном вошли в нормальный ритм и работают не хуже, чем на других металлургических предприятиях. Отпугивает людей другое — неустроенность, недостаток полноценной заботы о них тех руководителей, которые ведают бытом трудящихся.

Металлурги рассказывают, что опоздание общественного транспорта на одну минуту в начале смены рассматривается на КМК как чрезвычайное происшествие. А вот как обстоит дело с транспортом на Запсибе. Отдел организации труда завода изучил работу электричек за пять дней. Вовремя пришла лишь одна из одиннадцати. Остальные опоздали от двух до 14 минут. Руководителям завода немалых трудов стоило с помощью партийных и советских организаций Новокузнецка убедить железнодорожников в необходимости пересмотра графиков движения электрички. Но полной «победы» завод, все-таки, не добился.

Первая электричка приходит на Запсиб в 6 час. 50 мин. утра. Начало смены — в восемь. Завод уже год просит руководителей Новокузнецкого [illegible]ления дороги сместить график с таким расчетом, чтобы рабочие приезжали к смене: ведь, чтобы попасть на работу к восьми, человеку, живущему в городе, приходится вставать в 5 часов утра. Железнодорожники сочувствуют, но... график не меняют, ссылаясь на недостаток вагонов. В 0. 50 мин. уходит с завода последняя электричка. На вокзал Новокузнецка она прибывает в 1 час 29 мин. ночи. Но автобусы в это время по городу уже не ходят. Тысячи рабочих Запсиба вынуждены добираться домой пешком. Некоторые вообще не едят — ночуют в цехах.

На заводе невозможно провести какое-либо мероприятие после работы. Собрания, занятия коммунистов в системе политучебы строятся из расчета на полчаса — час. «под электричку». У железнодорожников свои доводы: вечером электрички «малонаселенные», «гонять» их невыгодно. По этой же причине прекращают движение после дневной смены и автобусы.

На заводе почти каждому известна такая тревожная статистика. Сегодня не имеют жилья 18 процентов трудящихся. К концу года нуждаться в квартирах будет треть бурно растущего коллектива. Всего на 33 проц. обеспечены рабочие завода детскими учреждениями. Гораздо хуже, чем в первые годы строительства, обеспечивают жителей запсибовского поселка продуктами и промышленными товарами торговые предприятия. Было время, когда на Запсиб из города приезжали за фруктами и другими деликатесами. А сейчас запсибовцам приходится ехать в город за некоторыми не столь уж дефицитными продуктами...

Диспропорции эти об'ясняются тем, что Запсиб гораздо раньше срока вырастает из «одежды», «сшитой» ему по общему артиклу. По среднегородским расчетам благоустройства и прироста населения, все, казалось бы, обстоит нормально. А по запсибовским темпам роста — и жилья, и магазинов, и учреждений культуры, и школ, и детсадов — мало. И получается, что поселок Запсиба — Заводской городской район Новокузнецка — и выглядит, и живет пока беднее, чем сам город.

Заведующая родильным домом поселка Мария Григорьевна Ковшун рассказывает, что в стенах ее учреждения ежедневно появляется на свет 10—12 новых запсибовцев.

— По темпам мы идем первыми в Кузбассе, превышаем среднеобластной показатель рождаемости в два—два с половиной раза...

Не только домны, прокатные станы и конверторы осваивает молодой Запсиб в сжатые сроки. Стремительней, ярче течет здесь и жизнь человеческая. Ведь средний возраст металлургов завода — 28—29 лет. Этого тоже нельзя не учитывать.

А. ЗАЙЦЕВ,
спец. корр. «Кузбасса».

ТРИ ГЛАВНЫХ НАПРАВЛЕНИЯ

ИНТЕРВЬЮ ПРЕЗИДЕНТА АКАДЕМИИ МЕДИЦИНСКИХ НАУК СССР

На XXVI февральской сессии общего собрания Академии медицинских наук СССР президентом академии был избран профессор Владимир Тимаков.

Известный советский микробиолог Владимир Тимаков много лет возглавлял крупнейший в стране центр микробиологической науки — Институт эпидемиологии и микробиологии имени Гамалеи, будучи вице-президентом академии, участвовал в руководстве медицинской наукой.

Агентство печати Новости предлагает читателям беседу Владимира Тимакова с корреспондентом АПН Элеонорой Горбуновой об актуальных проблемах медицины.

— Двадцать восемь научно-исследовательских институтов, четыре самостоятельные лаборатории об'единяет Академия медицинских наук СССР. Во многих аспектах разрабатывается наука о здоровье человека. Медико-биологические проблемы, вопросы лечения болезней, их профилактики—словом, в центре внимания ученых — разнообразные задачи. Но, как и несколько лет назад, главных — три. Сердечно-сосудистые заболевания, рак, грипп. Каковы ваши взгляды на перспективы борьбы с этими заболеваниями?

— К сожалению, еще много людей страдает от сердечно-сосудистых заболеваний, которые, несмотря на очевидные успехи медицины, все еще остаются главной причиной смертности.

За последние годы значительно расширились наши представления о природе заболеваний сердца, сосудов. И здесь большая заслуга отечественных исследований. Идя по пути Ивана Павлова, советские ученые разработали неврогенную теорию гипертонической болезни. Согласно этой теории гипертоническая болезнь в начальных стадиях представляет собой невроз, вызванный психическими переживаниями, перенапряжением высшей нервной деятельности. Стало очевидно, что и другие болезни сердца и сосудов — атеросклероз, инфаркт миокарда — в значительной степени зависят от образа жизни людей, от условий их труда и быта.

Как известно, успех лечения зависит от своевременного и правильного диагноза болезни. В последние годы разработаны новые методы исследований, созданы современные приборы, например, мониторы, пульсо- и пневмотахометры, способные непрерывно измерять частоту сердечных сокращений и дыхательных движений.

Можно говорить о больших успехах хирургии. Совсем недавно сердце было запретным органом. Сейчас хирурги устраняют ранее неизлечимые пороки, заменяют разрушенные болезнью клапаны сердца.

Но, к сожалению, в проблеме сердечно-сосудистых заболеваний еще много нерешенных вопросов.

На современном этапе развития биологической и медицинской науки, наряду с изучением факторов внешней среды и образа жизни людей, особое внимание ученых должно быть направлено на более глубокое исследование эндогенных механизмов, обуславливающих возникновение и развитие болезней сердца и сосудов. Необходимо расширить изучение патологических процессов на молекулярном уровне. Таких, как синтез белка и нуклеиновых кислот в мышцах сердца и сосудов. Предстоит более глубоко познать механизмы кровообращения и регуляции этих процессов, действие на них фармакологических веществ. Уровень современной биологической и медицинской науки позволяет приступить и к изучению роли наследственности в развитии сердечно-сосудистых заболеваний.

— В последнее время у многих родилась надежда, что старую проблему сердечно-сосудистых заболеваний удастся решить кардинально — пересаживая больному чужое, здоровое сердце. Как вы относитесь к операциям Кристиана Бернарда и других хирургов?

— Результаты пересадки сердца человеку, бесспорно, представляют большой интерес. В Советском Союзе в эксперименте, в опытах на животных, эта проблема разрабатывается уже много лет. Но, следуя заветам Ивана Павлова, советские ученые считают, что медицина должна развиваться последовательно, а лечебные и профилактические мероприятия базироваться на всесторонней оценке экспериментальных и клинических данных, уровне развития науки. К сожалению, в проблеме трансплантации еще десятки нерешенных вопросов. В частности, тканевая несовместимость. Правда, исследования дают надежду, что барьер, воздвигнутый природой, удастся преодолеть, но пока это всего лишь надежда. Не решены и вопросы донора, не выяснено, через сколько времени после смерти можно брать сердце для пересадки, какое значение в трансплантации имеют генетические факторы.

— 16 научно-исследовательских институтов, более 200 специализированных диспансеров ведут в СССР борьбу с одним из самых страшных недугов века — раком. Можно ли надеяться, что в недалеком будущем эта проблема будет решена?

— Прогнозы не всегда оправдываются, тем более, когда речь идет о заболевании, многие особенности которого не совсем ясны. Но в науке прогнозы необходимы — они открывают перспективы и новые пути исследований, без чего невозможен прогресс.

В изучении рака сделано уже многое. Установлено, что опухоли животных вызываются в большинстве случаев вирусами. На развитие заболеваний влияют радиация, различные химические вещества — канцерогены. Благодаря упорному труду ученых разработаны методы лечения некоторых видов злокачественных новообразований, например кожи, грудной железы. К сожалению, пока трудно поддается лечению рак внутренних органов. Эти заболевания поздно диагносцируются, но и здесь есть первые успехи.

Проблема борьбы против рака — одна из самых сложных в современной медицине. До сих пор не выяснен вопрос, почему и под влиянием каких причин нормальная клетка человека превращается в злокачественную, способную безудержно размножаться.

Каковы механизмы злокачественного перерождения? Лишь ответив на этот вопрос, можно найти универсальный путь наступления на рак. И здесь нужно единение сил ученых разных направлений науки — биохимиков и вирусологов, генетиков, иммунологов. Потому сейчас проблема злокачественных опухолей стала не чисто медицинской, а общебиологической.

Мы не ждем, когда будут решены теоретические вопросы. Уже сегодня комплексные методы и лекарства спасают человеческие жизни. Совершенствуются хирургические методы, изучаются возможности применения в лучевой терапии энергии протонов.

Вероятно, хороших результатов можно ожидать от применения метода химиотерапии и, в частности, доставки лекарственных препаратов непосредственно в опухоль с помощью изолированного местного искусственного кровообращения.

Какие задачи сейчас наиболее важны? Выяснение причин и механизмов злокачественного перерождения клеток, разработка новых средств и методов профилактики, лечения рака, создание методов ранней диагностики, изучение иммунитета при опухолевых заболеваниях, генетики злокачественного роста.

Можно ли надеяться, что в недалеком будущем рак будет побежден? Я думаю, мы вправе надеяться на успех. В наше время наука, в том числе биология и медицина, развиваются невероятно быстрыми темпами. Сейчас раскрыты тайны живой материи, о познании которых несколько лет назад не приходилось и мечтать, стала ясна структура нуклеиновых кислот и их генетическая роль, открыт код наследственной информации, познаны материальные основы гена, механизмы обмена веществ в клетке. Все эти монументальные открытия, совершенные буквально на наших глазах, позволяют утверждать, что и проблема рака будет решена.

— За пятьдесят лет советскому здравоохранению удалось победить многие инфекции, вывести страну из самых отсталых в наиболее эпидемиологически благополучную. Почему до сих пор ни опыт борьбы с инфекционными болезнями, ни научные исследования, раскрывшие природу вирусных заболеваний, не в силах помочь справиться с эпидемиями гриппа?

— Причины неудач можно об'яснить по-разному, но главная — необычные свойства вируса гриппа. Он постоянно вспыхивает эпидемиями, причем каждый раз мы имеем дело как бы с новым вирусом.

Сейчас известно много вариантов возбудителя гриппа. Трудность заключается в том, что одна разновидность вируса не создает иммунитета против другой. А если учесть, что иммунитет после перенесенного заболевания нестоек и быстро утрачивается, становится понятно, как сложна борьба с гриппом и его профилактика. Мне кажется, в развитии болезни немалую роль играют и другие микроорганизмы, как, например, палочка инфлюэнца, различные кокки.

И все же дело обстоит не столь безнадежно. Мы многое знаем о гриппе, о течении заболевания, путях распространения и особенностях вируса. У нас есть целая программа наступления на грипп. Она включает массовую профилактическую вакцинацию, поиск химиотерапевтических препаратов, применение интерферона — защитного вещества, которое образуют клетки живого организма, защищая себя от вируса. Недавно в Ленинграде создан специальный институт — своего рода штаб, которому предстоит возглавить борьбу с гриппом.

(АПН).

ТРУД и КАПИТАЛ

ПАРИЖ. Во Франции неудержимо нарастает мощная волна массовых выступлений, острие которых направлено против экономической, социальной политики правительства.

Отличительной особенностью забастовок является то, что рабочие не удовлетворяются изложением своих требований, а занимают предприятия и отказываются их покинуть. Бастующие требуют улучшения условий жизни, труда, расширения профсоюзных свобод. 17 мая бастовало 300 тысяч человек. 18 мая их число значительно больше. Бастуют и заняли цехи автомобилестроители заводов «Рено» во Флэне (под Парижем), рабочие авиационных заводов «Сюд авиасьон» в ряде южных городов, химической компании «Родиасета» близ Лиона. В одном лишь Гавре забастовкой охвачены предприятия десятка компаний.

БОГОТА. Три тысячи учителей начальных школ Колумбии начали забастовку, требуя увеличить заработную плату и предоставить им право создавать профсоюзные об'единения. В связи с забастовкой закрылись двери 200 школ, в которых учится около 150 тыс. детей.

ДЕЛИ. Провели забастовку свыше 150 тысяч служащих государственных учреждений штата Западная Бенгалия. Они потребовали от властей штата повышения зарплаты и восстановления на работе ранее уволенных служащих. Забастовка полностью парализовала работу всех государственных учреждений в столице Западной Бенгалии — Калькутте и других городах штата. Более 100 бастующих арестованы.

(ТАСС).

МЕЖДУНАРОДНАЯ ЖИЗНЬ

БОИ В ЮЖНОМ ВЬЕТНАМЕ

ХАНОЙ, 20 мая. (ТАСС). Бойцы Народных вооруженных сил освобождения Южного Вьетнама с 5 по 12 мая вели упорные бои в провинции Куангнам с американской 198-й пехотной бригадой. Они атаковали позиции и окружили опорный пункт этой бригады в 30 километрах северо-западнее города Тамки.

В этих операциях, сообщает агентство ВИА, ссылаясь на агентство Освобождение, из строя выведено около 430 американских солдат, сбит 21 самолет, уничтожено четыре 105-миллиметровых орудия, сожжены склады и бензохранилище, взорвано четыре подземных фортификационных сооружения.

Тяжелые бои в этом секторе продолжаются. Опорный пункт американской пехотной бригады по-прежнему окружен плотным кольцом южновьетнамских патриотов. Американские агрессоры несут большие потери.

В избирательный фонд компартии

РИМ, 20 мая. (ТАСС). Трудящиеся Италии собрали 700 миллионов лир в фонд финансирования избирательной кампании Итальянской коммунистической партии, сообщает сегодня газета «Унита». Сбор средств, который проводится по призыву ИКП, продолжается.

КОММЕНТАРИЙ ДНЯ

АНГЛИЯ: РАСИЗМ ПОДНИМАЕТ ГОЛОВУ

В ПОСЛЕДНИЕ дни со страниц английских газет не сходят статьи о «цветном барьере», о положении цветного населения Англии и т. п.

Впервые англичане серьезно столкнулись с этой проблемой десять лет назад, когда хулиганы напали на молодого негра и убили его. Убили человека, которого никогда прежде не встречали. Убили только за то, что он был негром. Произошло это среди бела дня, почти в центре Лондона у станции метро Ноттинг Хилл гейт.

Это заставило англичан обратить, наконец, внимание на положение цветных эмигрантов в Англии. Их насчитывается около миллиона, или два процента населения страны. Газеты признавали, что цветное население живет в ужасных жилищных условиях, что негры принимаются только на черную, а значит, и самую низкооплачиваемую работу и пр. Но общий тон высказываний прессы в то время сводился к тому, что, несмотря на всю остроту проблемы и ужасное положение цветных, Англия — не южные штаты Америки и англичане — люди, отличающиеся терпимостью по отношению к другим. Так было...

Последние события показали, однако, что это был слишком оптимистический тон и подход. Самоуспокоенность взорвал своей расистской речью в Бирмингаме Энок Пауэлл.

Пауэлл — видная фигура в консервативной партии. Крупный помещик. Член парламента. Бывший министр. До последних дней министр обороны в «теневом кабинете» консерваторов.

После его выступления можно сказать, что и в Англии есть теперь свой губернатор Уоллес. Это — Пауэлл! Его речь чудовищна и провокационна. Те же грязные приемы, те же нелепые обвинения, что и у американского расиста. Он пугал слушателей тем, что «черные пришельцы» захватывают Англию, что они не дают англичанам житья, что, разрешая им в'езд, английская нация «сооружает себе свой собственный погребальный костер».

У Пауэлла оказалось немало сторонников: явных и скрытых. Пауэлл выступал на ежегодном собрании Политического консервативного центра Средней Англии. Его речь, как отмечают газеты, неоднократно прерывалась аплодисментами. Он получил тысячи писем и телеграмм, одобряющих его расистские высказывания. Буржуазные газеты публикуют письма его сторонников...

Пауэлла на следующий день после выступления «уволили» с поста министра обороны в «теневом кабинете». Но многие газеты отмечают, что Пауэлл лишь откровенно, без дипломатии высказал взгляды, которые разделяет консервативное руководство. В конце концов, не случайно же консерваторы поддерживают расистов Южной Родезии. Он чересчур обнажил политику консервативной партии и тем самым поставил консервативное руководство «в неудобное положение».

Вспышка расизма в Англии совпала с серьезными экономическими трудностями, переживаемыми страной. Причем трудностям не видно конца, и, может быть, стране грозят еще более суровые испытания. Такое совпадение, видимо, не случайно. И в этом таится большая опасность. Опасность, потому что англичанам пытаются внушить, будто их беды происходят не от того, что капитализм не может разрешить своих проблем, а от того, что «черные захватывают Англию».

Пауэлл — не одинок. Именно его речь привлекла такое внимание потому, что она принадлежит видному деятелю, потому что она произнесена на представительном собрании. Но таких речей произносится немало на более низком уровне. И как свидетельствуют факты, такие выступления не проходят бесследно. «Файненшл таймс» писала, что некоторые профсоюзы выступают против того, чтобы цветных принимали на работу на тот или иной завод, а также в члены профсоюза. «Сами они приезжают? — говорил мне недавно в Манчестере рабочий парень.— Цветные отнимают у нас жилье. Они отнимают наши школы и больницы. Они отнимают у нас работу». Эти факты очень тревожны. Не на это ли и рассчитывают закоперщики расистской пропаганды в стране?

Обвинения моего собеседника, конечно, абсурдны. Во многих районах и городах Англии, где нет ни одного цветного эмигранта, также не хватает жилья, школ, а главное — работы. Не цветной эмигрант, а управляющий банка Англии Лесли О'Брайен заявил прошлой зимой, что для оздоровления британской экономики необходимо иметь «неиспользуемую рабочую силу», т. е. безработицу.

Сумеют ли англичане разобраться, в чем настоящая причина их трудностей? Хочется верить в это, нельзя не верить в здоровые силы рабочего класса Англии. Но нельзя и преуменьшать опасность расистских настроений. Именно поэтому прогрессивная общественность страны бьет тревогу, требует принять самые решительные меры против поднимающего голову расизма.

Н. ОЛЕХОВ,
корр. АПН.

Лондон.

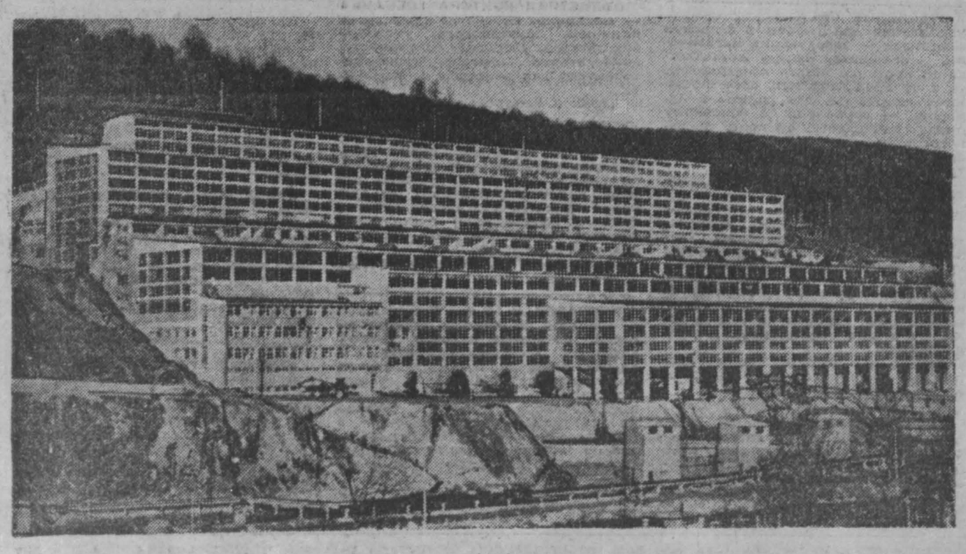

С помощью Советского Союза в Болгарии сооружено свыше 90 крупных промышленных об'ектов. Более 60 находятся в стадии строительства, будут завершены в течение пятой пятилетки (до 1970 года).

НА СНИМКЕ: комбинат по обогащению медной руды «Медет», возведенный при техническом участии Советского Союза.

Фото БТА—ТАСС.

«САНДИ МИРРОР» ОБ АМЕРИКАНСКИХ ПЛАНАХ

ЛОНДОН, 20 мая. (ТАСС). «В то время, как весь мир следит за переговорами в Париже, в Вашингтоне продолжаются приготовления к расширению химической войны во Вьетнаме», — пишет газета «Санди миррор».

«С 1 июля, — указывает газета, — военно-воздушные силы Соединенных Штатов планируют сбросить над территорией Южного Вьетнама 10 миллионов галлонов ядохимикатов, чтобы уничтожить в ряде районов всю растительность, включая посевы и листву деревьев». Подобные сообщения, пишет «Санди миррор», наводят на мысль, что какой-то «маньяк захватил контроль над Пентагоном».

Газета напоминает, что за два последних года американскими химикатами было отравлено более миллиона акров посевов в Южном Вьетнаме. Если эти действия будут продолжаться в таких же масштабах, то целым районам Южного Вьетнама грозит превращение в бесплодную пустыню, указывает «Санди миррор».

ГОРОД-ТРУЖЕНИК, ГОРОД-СПОРТСМЕН

●Юбилейная спартакиада — 50-летию Кемерова ● Не стареют ветераны ● Знак «Спортивная доблесть» — чемпиону мира ● Первые победители сезона ● Молодые пробуют силы

За несколько дней до юбилейных торжеств в редакции получили письмо от Раисы Ивановны Мироновой. «Расскажите о Вере Волошиной — физкультурнице, — писала Раиса Ивановна, бывшая ученица школы № 12. — Героиня войны была отличной спортсменкой, настоящей физкультурницей-пропагандисткой здорового, сильного, закаленного человека».

У Кемерова славная спортивная история. И когда 19 мая его спортсмены вышли на торжества, посвященные 50-летию города, казалось, что не хватит улиц, чтобы вместить всех участников юбилейной спартакиады. Когда первые колонны входили на стадион «Химик», команды некоторых районов только начинали строиться на площади Пушкина. Более 15 тысяч человек стали участниками красочного спортивного праздника.

Буквально несколько дней назад спортсменам Кемерова было вручено знамя областного Союза спортивных обществ и организаций за лучшую работу по развитию физической культуры и спорта. Гордо плывет оно впереди праздничных колонн! А за ним идут те, с кого начинался Кемерово спортивный. Идут ветераны — гордость города и начало всех его спортивных побед.

Николай Иванович Тимофеев — преподаватель педагогического института. Свой первый рекорд в беге на 1.500 метров он установил в далеком 1925 году. На спартакиаду Западно-Сибирского края в 1927 году Николай Иванович опоздал — пришлось мерять свою коренную полуторакилометровую дистанцию в одиночку. Без конкуренции показал второй результат дня. А потом первые места в беге на 800 и 8.000 метров. Тот успех позволил участвовать в первой Красной спартакиаде молодой Советской страны в 1928 году. Об этом времени особая память...

В колонне ветеранов кемеровского спорта большая радость — шестнадцати из них вручены почетные памятные значки Центрального совета Союза спортивных обществ и организаций СССР «За долголетнюю и плодотворную деятельность по развитию советского физкультурного движения».

На спортивной карте нашей Родины областной центр Кузбасса помечен почетным значком — здесь живет абсолютный чемпион мира по высшему пилотажу Владимир Мартемьянов. Он один из немногих советских спортсменов, кому за мужество, волю к победе, проявленные на Олимпийских играх и чемпионатах мира, присужден учрежденный ЦК ВЛКСМ знак «Спортивная доблесть». На фоне земного шара — пальмовая ветвь. Это как призыв совершить еще один подвиг — стать чемпионом мира во второй раз подряд, чего не удавалось еще никому за историю соревнований небесных «акробатов». Принимая на юбилейной спартакиаде почетную награду, Владимир не сказал об этом своем сокровенном желании (известна поистине чемпионская скромность этого замечательного спортсмена), но в его словах—стремление отдать все силы, все мастерство, чтобы вновь стать лучшим из лучших.

Затихает на минуту стадион, покидают поле последние колонны. Но вот рассвечивают его в синие, сиреневые, оранжевые полосы гимнасты Центрального района. Это всегда впечатляет — взмах тысяч рук, как один, единый порыв; движение тысячи человек, как одно, слаженное движение. Зеленый ковер стадиона меняется на глазах: его покрывают то красные флажки, то яркие маки — спортсмены всех районов города демонстрируют свою гимнастическую подготовку.

Всех интересует один вопрос: кто будет первым чемпионом юбилейной спартакиады? Ясность вносит первый забег женщин на 100 метров. Стремительно проходит самую короткую дистанцию второкурсница педагогического института Людмила Плотникова, «бросив» в общекомандную копилку Центрального района первые весомые очки. 12,6 секунды — личный рекорд Люды и отличная заявка на летний сезон. Ей первой и повязал алую ленту чемпионки почетный гражданин Кемерова, хирург Михаил Алексеевич Подгорбунский. А чемпионка была явно в ударе — прыгая в длину, она вновь опережает всех соперниц, приземлившись на отметке 5 метров 32 сантиметра. Еще один личный рекорд!

Первую в своей жизни чемпионскую ленту получил Константин Дехнич с завода «Карболит». Победитель в беге на 100 метров не решился предсказать свой лучший результат в этом сезоне, но 11,3 сек. посчитал неплохим для первого старта.

Мое знакомство с десятиборцем Александром Родиным было заочным. В прошлом году на первенстве Сибири запас очков, который он набрал з семи видах, не внушал опасений, и я ушел с новосибирского стадиона с уверенностью, что вечером просто уточню сумму, которую наберет чемпион. Но он проиграл. Видимо, этого не случится в этом году — на спартакиаде Александр уверенно выиграл прыжки в длину, а чуть раньше стал победителем матчевой встречи по шестиборью во Фрунзе среди спортсменов Западной Сибири.

Интересным был забег на 3.000 м с препятствиями. Семь с половиной кругов, 35 препятствий, среди которых коварная яма с водой, — достаточно сложное испытание воли и выносливости. Тем и ярче та легкость, с которой мастер спорта Владимир Пустогачев (КузПИ) одержал победу на этой сложной дистанции.

А вот, наконец, и солнце. Под его яркие лучи вышли на поле футболисты. К финальной игре без поражения пришли команды Кировского и Рудничного районов. Кировчане победили в предварительной игре футболистов Заводского района — 1:0, а команда Рудничного — спортсменов Центрального — 5:0.

Футбол — один из старейших видов спорта, культивирующихся в областном центре. Первое футбольное поле появилось в 1927 году, но уже тогда гремела слава об искусстве мастеров кожаного мяча с рудника. Эта славная традиция жива, и порукой тому сегодняшние победы команды Рудничного района.

А начали они игру быстро, напористо. На 14-й минуте со штрафного Юрий Перышкин играет в стенку с Романом Карамзиным — 1:0 в пользу Рудничного района, а сольный проход Николая Каковишина на 25-й ставит все точки над «и». И все-таки зрители остались немного недовольны — их раззадорило известие о том, что в игре за третье—четвертое места между командами Центрального и Заводского районов при ничейном результате—2:2 было пробито по пять одиннадцатиметровых. В этом своеобразном и довольно редком для футбола состязании победителем вышел вратарь команды Центрального района — 4:3. А всего было забито 11 мячей!

Впрочем, футболистам Рудничного района можно было надеяться на своего стража ворот. Ветерану команды Эдуарду Брутану 42 года. С 1946 года защищает он ворота команд рудника. И в последней игре кандидат технических наук был на высоте.

Слово «ветеран» было едва ли не самым популярным словом на юбилейной спартакиаде. Когда к пьедесталу почета вышла команда Заводского района — победитель турнира городошников—в ее составе был самый пожилой участник соревнований мастер спорта Сидор Захарович Прищепков. Почетное звание мастера он получил в 62 года. Сейчас ветерану 66 лет. Это ли не пример спортивного долголетия!

А спартакиада продолжала свой путь. Спортивный праздник предложил яркие зрелища на любой вкус болельщика. Но, наверно, самым броским, волнующим, азартным событием были велогонки по гаревой дорожке. Почти шоссейные скорости, тонкая тактическая борьба, и все это не на большом, по велосипедным масштабам, «пятачке» — 400-метровой гаревой дорожке. Одних крутые виражи звали к осторожности, другие смело бросали вызов и своим противникам, и опасным поворотам. Для молодых гонщиков спартакиада предоставила широкий простор: сейчас лучшие велосипедисты области ведут напряженную борьбу а многодневной гонке по дорогам Северного Кавказа. Так что можно было дерзать, бороться, побеждать.

Надо сказать, что велоспорт в области находится на подъеме. Подобрался хороший коллектив тренеров-энтузиастов. Лучшие гонщики уже приняли в этом году участие в двух серьезных испытаниях — Ашхабадской и Душанбинской гонках. Первую они выиграли, во второй были шестыми.

В пяти предварительных заездах женщины и мужчины разыграли гонку на 4 круга (1.600 м). Особенно запомнился один из них. Легко, как и положено члену сборной области, один из заездов выиграл Виктор Пулькин. На втором круге он легко ушел вперед и закончил гонку в почетном одиночестве, хотя в других заездах все решалось, как правило, на последних метрах.

А вот в финале Пулькина ждали неприятности уже на первых метрах — соскакивает цепь, и пестрая лента молодых оставляет ветерана сборной позади. Правда, он пытается бороться, проявляя свой, по-настоящему бойцовский, характер, но огромная скорость подводит — на одном из виражей Виктор падает и выбывает из дальнейшей борьбы. А выигрывает гонку, как и предполагали, 18-летний Александр Ярцев, защищавший спортивную честь Рудничного района. Молодого гонщика пока подводит только... возраст. Именно из-за него способный спортсмен не был допущен к участию в гонке по Северному Кавказу, хотя время, показанное в отборочных соревнованиях, давало ему на это право.

Вот и отгремела спартакиада. А в памяти—великолепный праздник, украсивший юбилей города-труженика, города-спортсмена. Отлично написал В. В. Маяковский: «Так и надо — крой, спартакиада!».

Ю. ФЕДОРОВ.

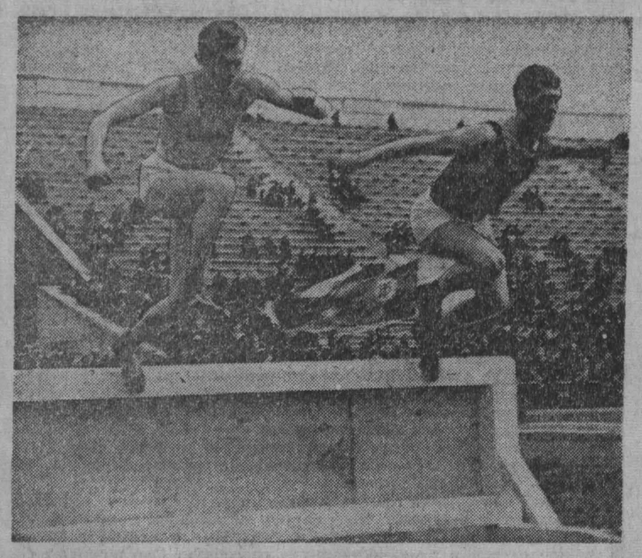

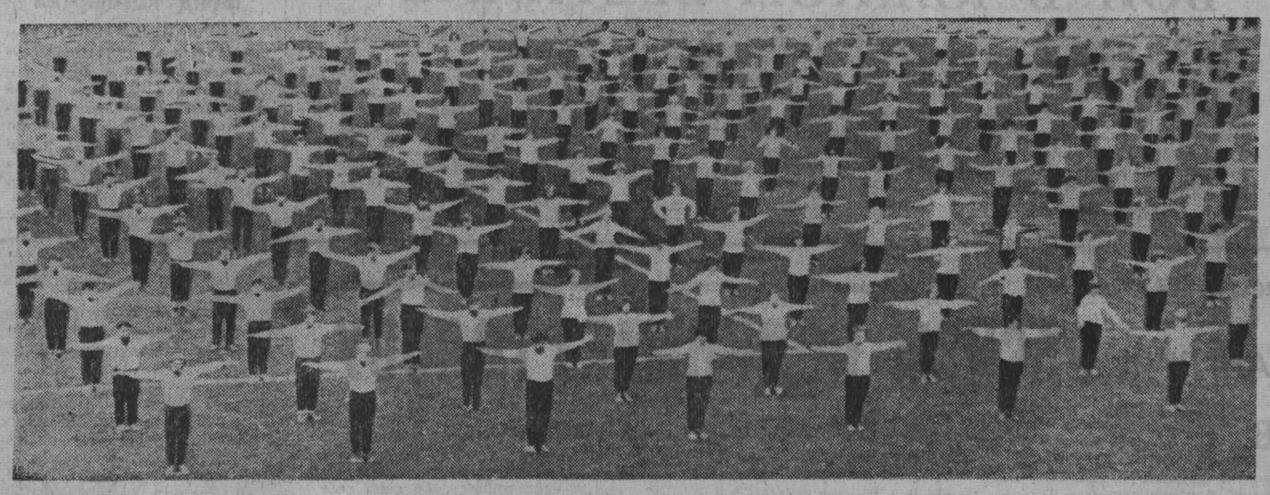

Знакомьтесь: чемпионы легкоатлетической юбилейной спартакиады Людмила ПЛОТНИКОВА, Константин ДЕХНИЧ, Александр РОДИН, Светлана КРЫЖАНОВСКАЯ, Валерий ПОНОМАРЕВ и Валентина ЧЕРЕВАТЕНКО.

Фрагмент из оформления колонны спортсменов Центрального района.

Бег на 3.000 метров с препятствиями.

Выступает сборная команда гимнастов Центрального района.

Фото В. Моисеева.

ПИОНЕРСКАЯ СТАЛЬ

В это утро площадь Победы перед Кузнецким металлургическим комбинатом расцвела, словно весенний сад. Под звуки горнов, с развернутыми знаменами стекались сюда пионерские делегации из 18 городов и районов Кузбасса, чтобы доложить об итогах операции «Железная гора».

11 часов. Над площадью звучат фанфары. Почетный пионер, Герой Социалистического Труда, сталевар К. Ф. Шабалов просит сдать рапорты. Первым это право предоставляется победителям соревнования — пионерии Новокузнецка, которая за учебный год собрала 2.000 тонн металлолома. Хорошо поработали школьники Кемерова, Прокопьевска, Тайги, Киселевска и других городов области. 5.600 тонн — таковы итоги операции «Железная гора».

— Через несколько часов, — сказал Шабалов, — обращаясь к пионерам, — мы сварим из собранного вами металлолома добротную сибирскую сталь. Она пойдет на заводы и стройки, из нее будут изготовлены новые станки, автомашины, тракторы, ученические перья.

Со словами благодарности к юным ленинцам обратились первый секретарь Новокузнецкого горкома комсомола В. В. Вьюшин и зам. секретаря парткома Кузнецкого комбината К. И. Балтина. Они поздравили ребят с днем рождения Всесоюзной пионерской организации и пожелали им новых успехов в труде и учебе.

Вновь звучат фанфары. Это сигнал для водителей автомашин, груженных металлоломом. Их на площади более ста. Одна за другой они направляются на территорию комбината.

В мартеновский цех приглашаются школьники. Сталевар первой комсомольско-молодежной мартеновской печи Николай Агеенко начинает десятую традиционную пионерскую плавку. Кстати, в этом году она самая весомая.

— Мы посвящаем ее дню рождения Всесоюзной пионерской организации и 50-летию ВЛКСМ, — сказал Агеенко.

(Корр. «Кузбасса»).

ДЛЯ УДОБСТВ ПАССАЖИРОВ

Начато проектирование троллейбусного движения в Новокузнецке. К 1970 году оно начнется по самым грузонапряженным автомагистралям города. Комфортабельный вид транспорта рассчитан на перевозку 80 тысяч пассажиров ежедневно. Уже к началу будущего года институт ПромтрансНИИПроект обязался выдать строителям рабочие чертежи.

(Корр. «Кузбасса»).

СЕРЕБРО НАШИХ ДЗЮДОИСТОВ

ЛОЗАННА, 18 мая. (ТАСС). Советские борцы завоевали серебряные медали командного первенства Европы по дзю-до. Наши ребята, выиграв в полуфинале со счетом 3:1 у прошлогоднего чемпиона — команды ФРГ, уступили в решающем матче французам — 2:3. Побед чемпионов Европы (в личном первенстве) — ленинградца Сергея Суслина (легкий вес) и саратовца Владимира Покатаева (полутяжелый вес) оказалось недостаточно, чтобы вывести сборную на первое место, так как их товарищи — дебютант Отар Нателашвили (Тбилиси), кишиневец Георгий Котик и Анзор Киброцашвили (Гори) уступили своим соперникам из Франции.

РАДИО

22 МАЯ

По станции УКВ на волне 4,3 м и по радиосетям области.

7.30 — Радиожурнал — «Политическая информация» — повторно. 11.25 — Радиочас для школьников. 20.20 — Новости Кузбасса. 20.35 — Для подростков. «Смена». 21.15 — Музыкальный рассказ «Сердце матери». 21.45 — Глава из новой повести Г. Емельянова «Мы умирали не от старости». 22.15 — «Сегодня с вами — японский дуэт сестер Пинад». 22.45 — Радиодневник — Вести с полей Кузбасса.

Редактор Н. Я. ТРОИЦКИЙ.

В ТЕАТРАХ И КИНО

Драматический ТЕАТР. ИЗОБРЕТАТЕЛЬНАЯ ВЛЮБЛЕННАЯ. Начало в 19 час. 30 мин. 22 мая — БЕГ.

Театр ОПЕРЕТТЫ. ЦЫГАНСКИЙ БАРОН. Начало в 19 час. 30 мин. 22 мая — МЫ ХОТИМ ТАНЦЕВАТЬ.

Кинотеатр «ЮБИЛЕЙНЫЙ». Широкоформатный цветной художественный фильм ВОЙНА И МИР, четвертая серия (11-40, 3-30, 7-20, 9-20). Широкоэкранный художественный фильм ХРОНИКА ПИКИРУЮЩЕГО БОМБАРДИРОВЩИКА (10, 1-40, 5-30).

Кинотеатр «МОСКВА». 1. «Сибирь на экране» № 15. Цветная французская кинокомедия ВПЕРЕД, ФРАНЦИЯ! (9, 10-50, 12-40, 2-30, 4-20, 6-15, 8, 9-50). КИНОКАМЕРА ОБВИНЯЕТ (к сеансу в 9-50). 2. Журнал «Восточная Сибирь». ПУТЬ В «САТУРН» и КОНЕЦ «САТУРНА» (9, 12 — для детей; 3, 6, 9).

Кинотеатр «КОСМОС». Новый широкоэкранный художественный фильм студии «Ленфильм» ПРОИСШЕСТВИЕ, КОТОРОГО НИКТО НЕ ЗАМЕТИЛ (10, 11-40, 1-20, 3, 4-40, 6-20, 8, 9-30). ВЕСЕЛЫЕ РАСПЛЮЕВСКИЕ ДНИ (12, 3-40, 9-10). ТАЙНА ПЕЩЕРЫ КАНИЮТА (10, 2, 5-30, 7-20).

Детский кинотеатр «ПИОНЕР». АНЮТИНА ДОРОГА (10, 11-50, 1-40, 3-30). ГАМЛЕТ, две серии (5-20, 8-20).

Кинотеатр «ОКТЯБРЬ». ТИМУР И ЕГО КОМАНДА (10, 2). ПРИКЛЮЧЕНИЕ ПИТКИНА В БОЛЬНИЦЕ (12, 4, 5-50, 7-40, 9-30).

Кинотеатр «МЕТАЛЛУРГ». ЗОЛОТОЙ КЛЮЧИК (10). ОН ПОШЕЛ ОДИН, две серии (12, 3, 6, 9).

Кинотеатр «ПРОГРЕСС». ТАЙНА ПЕЩЕРЫ КАНИЮТА (10, 12, 2, 4, 5-50, 7-30, 9-10).

Кинотеатр «ЛУЧ». ПЕСЕНКА МЫШОНКА (10, 2). ОГРАБЛЕНИЕ ПО-ИТАЛЬЯНСКИ (12, 4, 6, 8, 10 — детям смотреть не рекомендуется). МАСТЕРА ВЫСШЕГО ПИЛОТАЖА (к 10-часовому сеансу).

Кинотеатр «КОМСОМОЛЕЦ». ВЕСНА НА ОДЕРЕ (3, 5, 7, 9).

Дворец культуры СТРОИТЕЛЕЙ. ОГРАБЛЕНИЕ ПО-ИТАЛЬЯНСКИ (5, 7, 9 — детям смотреть не рекомендуется).

ДК КИРОВСКОГО РАЙОНА. ПРЕСТУПНИК ОСТАВЛЯЕТ СЛЕД (11-30, 1-30, 3-30, 5-30, 7-30, 9-30).

Дом культуры ШАХТЕРОВ. СЫНОВЬЯ БОЛЬШОЙ МЕДВЕДИЦЫ (3, 5-20, 7-20, 9-20).

Дом культуры ХИМКОМБИНАТА. Новая цветная кинокомедия ВПЕРЕД, ФРАНЦИЯ! (1, 3, 5, 7, 9).

Клуб ГРЭС. ПОДВИГ ФАРХАДА (3, 5, 7, 9).

Клуб КОКСОХИМЗАВОДА. ХРОНИКА ПИКИРУЮЩЕГО БОМБАРДИРОВЩИКА (5-15, 7, 9).

МЕХАНИЗИРОВАННАЯ КОЛОННА № 4

на строительство линий электропередач и подстанций в районе Кемерова и на других участках

ПРИГЛАШАЕТ НА РАБОТУ:

рабочих разных строительных специальностей, электролинейщиков, знакомых со строительством ЛЭП, экскаваторщиков, кузнецов, машиниста телескопической вышки, шоферов, трактористов, бульдозеристов на бульдозер С-100, электросварщиков дипломированных или имеющих опыт работы, слесарей по стройменханизмам, крановщиков на тракторные и автомобильные краны; на строительство высоковольтных линий — механика, знакомого с эксплуатацией и ремонтом автотракторного парка, техников и инженеров-строителей на должности мастеров и производителей работ.

Оплата труда сдельная, выплачивается 30—50 проц. надбавки тарифной ставки. Лица, посланные на участок, обеспечиваются арендованной квартирой и постельной принадлежностью.

Обращаться: г. Кемерово, ул. Мостовая, 1-а (рядом с новым ж. д. вокзалом), в отдел кадров.

Кемеровский государственный медицинский институт

ОБ'ЯВЛЯЕТ КОНКУРС в аспирантуру

ПО СПЕЦИАЛЬНОСТЯМ:

очная аспирантура — акушерство и гинекология (1), анатомия человека (1), гигиена (2), травматология (1), хирургия (1);

целевая аспирантура — биологическая химия (2), кожные болезни (1), врачебный контроль (1), патофизиология (1), фармакология (1), биофизика (1).

Срок конкурса 1 месяц со дня опубликования в газете.

Документы на конкурс подавать на имя ректора института по адресу: г. Кемерово-29, мединститут, научная часть.

КЕМЕРОВСКИЙ ТЕХНИКУМ ПИЩЕВОЙ ПРОМЫШЛЕННОСТИ ПРОВОДИТ ПРИЕМ УЧАЩИХСЯ на 1968—69 учебный год.

Техникум готовит: техников-механиков хлебопекарной, кондитерской и макаронной промышленности, техников-технологов хлебопекарной промышленности, техников-плановиков пищевых предприятий.

Сроки обучения на дневном отделении техников-механиков и техников-технологов: на базе 8 кл. — 3 г. 6 мес., на базе 10 кл. — 2 г. 6 мес.;

техников-плановиков на базе 8 кл. — 2 г. 10 мес., на базе 10 кл. — 1 г. 10 мес.;

на заочном отделении техников-механиков и техников-технологов на базе 8 кл. — 4 г. 6 мес., на базе 10 кл. — 2 г. 6 мес.;

техников-плановиков на базе 8 кл. — 3 г. 9 мес., на базе 10 кл. — 1 г. 9 мес.

Условия и правила приема общие для всех техникумов.

Прием заявлений на дневное отделение с 1 июня по 31 июля (для окончивших среднюю школу — до 15 августа), на заочное отделение — по 10 августа.

Вступительные экзамены на дневное отделение с 1 по 20 августа, на заочное отделение — с 11 июня по 20 августа (в три потока).

Адрес техникума: г. Кемерово-99, ул. Дзержинского, 19-б. Тел. 6-65-32, 5-56-43.

Ремонтному предприятию «Кузбассэнергоремонт» для постоянной работы в ремонтных цехах Кемеровской ГРЭС, Ново-Кемеровской ТЭЦ. Кемеровской ТЭЦ, в цех внешних ремонтов и на ремонтно-механическое производство

ТРЕБУЮТСЯ:

квалифицированные токари — оплата труда сдельная (средний заработок 160—200 руб.); слесари-котельщики, кузнецы, молотобойцы, газоэлектросварщики, слесари по ремонту оборудования электростанций — оплата труда повременно-премиальная по условиям работы в горячих цехах (заработок 110—200 руб.); слесари-сборщики, фрезеровщики, строгальщики, грузчики-стропольщики — оплата труда повременно-премиальная; для работы в пионерском лагере — слесарь-сантехник, уборщицы.

Обращаться: г. Кемерово, ул. П. Лумумбы (бывшая ул. Вокзальная), 10, в отдел кадров.

ПРИГЛАШАЮТ НА РАБОТУ:

РЕДАКЦИИ «КУЗБАССА» — опытную машинистку. Оклад 65 руб. Адрес: ул. Трудовая, 64 (рядом с 1-й школой).

ПРОЕКТНО - КОНСТРУКТОРСКОЕ БЮРО ОБЛМЕСТПРОМА — уборщиц, инженеров-строителей на проектную работу.

Обращаться: г. Кемерово, ул. Дзержинского, 14, 3-й этаж, ком. 66. Тел. 6-61-42.

СПЕЦАВТОХОЗЯЙСТВО — рабочих мужчин (оклад 120 руб.).

Обращаться: г. Кемерово, ул. Автозаводская, 10-а, в отдел кадров.

ПРОЕКТНО - КОНСТРУКТОРСКОЕ БЮРО управления Росмолоко — **инженеров и техников:** строителей, электриков, сметчиков, холодильщиков, сантехников.

Обращаться: г. Кемерово, Советский проспект, 35. Тел. 4-49-11, 3-30-62.

ОТДЕЛЕНИЕ ОРСА Запсибгеологоуправления для работы в сельской местности — **заведующих магазинами.** К основному окладу начисляется 15 проц. районного коэффициента и 40 проц. полевых, обеспечиваются квартирой; для работы в Кемерове — **грузчиков.** К основному окладу начисляется 15 проц. районного коэффициента, **бухгалтера-инвентаризатора и продавца в продуктовый киоск.**

Обращаться: г. Кемерово, ул. Бийская, 34. Тел. 98-24-42.

КЕМЕРОВСКАЯ ТЭЦ — **монтера-кабельщика, электрослесарей КИП и электрического цеха, машиниста крана, дежурного по движению, мотористок, зольщиков, обдувщиков, газоэлектросварщика, жестянщика-кровельщика, плотников, штукатуров-маляров, рабочих по уборке цеха, уборщиц лестничных клеток, дворников.**

Обращаться в отдел кадров (Кировский район). Проезд трамваем № 3 до остановки «Конечная».

КЕМЕРОВСКОЕ СМУ треста «Сибстальконструкция» — **газоэлектросварщиков, токарей, кузнеца, монтажников металлоконструкций, фрезеровщика, прорабов и мастеров.**

Обращаться в отдел кадров: территория ЖБС. Тел. 94-2-26.

ОБЛАСТНОЕ ПРОЕКТНО-СМЕТНОЕ БЮРО на проектную работу — **инженеров и техников:** строителей, электриков, по водопроводу и отоплению, сметчиков.

Адрес: г. Кемерово-25, проспект Ленина, 25. Тел. 6-72-34; г. Новокузнецк, ул. Школьная, 1. Тел. 2-23-53; г. Анжеро-Судженск, Дом Советов, комната № 103. Тел. 2-59; г. Белово, Дом Советов. Тел. 4-89.

ТРЕСТ «КУЗБАССТИСИЗ» — **радиотехника, инженеров-геодезистов, геологов, техников-геодезистов, топографов, геологов, инженера-строителя,** знакомого с проектированием конструкций фундаментов, **буровых мастеров, картографа, электрика-аккумуляторщика, грузчика, электрика, зав. складом, шоферов** (работа связана с командировками).

Обращаться: г. Кемерово, пр. Ленина, 77, в отдел кадров.

ОБЛАСТНАЯ КОНТОРА ГОСБАНКА — механиков по счетно-клавишным машинам, бухгалтеров, учеников бухгалтеров, уборщицу, экономиста, инкассаторов, шоферов, инженера-строителя для работы в г. Мариинске.

Адрес: г. Кемерово, ул. Кирова, 12.

ЖКК ТРЕСТА «КЕМЕРОВОЖИЛСТРОЙ» — **плотников, штукатуров-маляров, разнорабочих** (женщин, оплата труда сдельная), **уборщиц, повара в детский комбинат № 105, нянь, старшего бухгалтера** для работы в об'единенной бухгалтерии детских садов. Одиноким обеспечиваются общежитием.

Обращаться: ул. Володарского, 24. Тел. 6-62-03.

КИРЗАВОД № 5 (за Искитимкой) — **слесарей по ремонту, электрослесарей, кочегаров паровых котлов, водителей электропогрузчиков, укладчиц кирпича** (женщин), **рабочих по производству кирпича** (мужчин и женщин) — оплата труда сдельно-премиальная, 120—160 руб., **шофера на автомашину, разнорабочих в строительную группу;** на временную работу — **штукатуров-маляров, плиточников** по облицовке стен и полов.

Обращаться в отдел кадров завода. Проезд автобусом № 7.

СОВЕТ ПО УПРАВЛЕНИЮ КУРОРТАМИ ПРОФСОЮЗОВ на постоянную работу в дома отдыха — **баянистов и культорганизаторов,** имеющих образование не ниже среднего, с последующей подготовкой на двухгодичных заочных курсах в Москве. Жилплощадью обеспечиваются.

Обращаться: г. Кемерово, Дом союзов, комната 11. Тел. 6-88-60.

ТРЕСТ «ТОМЬУСАШАХТОСТРОЙ» — **инженеров с практическим опытом работы** на должности начальников строительных участков жилищного и промышленного строительства. Квартирами обеспечиваются в течение двух месяцев.

Заявление, копию трудовой книжки и диплома, личный листок по учету кадров направлять по адресу: Кемеровская область, г. Междуреченск, трест «Томьусашахтострой», в отдел кадров. Выезд к месту работы по вызову.

ПЕРЕДВИЖНАЯ МЕХКОЛОННА № 273 треста «Кемеровосельстрой» — **плотников-бетонщиков, каменщиков-монтажников, штукатуров-маляров.** Оплата труда аккордно-премиальная. Выплачивается 30 проц. надбавки за раз'ездной характер работ. Проезд на работу и с работы бесплатный.

Обращаться: г. Кемерово, улица Н. Островского, 28, в отдел кадров.

ЗАВОД МИНЕРАЛОВАТНЫХ ИЗДЕЛИЙ — **грузчиков, сколотчиков тары, упаковщиков продукции, слесарей, электриков, маляров, штукатуров, плотников, кассира, заведующего материальным складом, мастера смены, мотористов на автопогрузчик.**

Обращаться в отдел кадров по тел. 99-68-47.

КЕМЕРОВСКИЙ МЕДИНСТИТУТ — **коменданта общежития** в Заискитимской части города (оклад 70 руб.), **маляров-штукатуров** (оклад 62 руб.), **зав. отделом библиотеки** (со специальным библиотечным образованием), **слесаря-электромонтера** (оклад 70 руб.), **электромонтера** (оклад 65 рублей), **уборщиц.**

Обращаться в отдел кадров института. Тел. 7-06-42.

Наш адрес: г. Кемерово, ул. Трудовая, 64; телефоны редактора 6-61-54, приемной 6-69-74, заместителей редактора 6-70-82 и 6-65-74, ответственного секретаря 6-68-81, зам. ответственного секретаря 6-65-63, отделов редакции: партийной жизни 6-61-83, пропаганды 6-66-73, промышленного 6-69-44 и 6-63-02, сельского хозяйства 6-67-82, советского строительства 6-64-84, строительного 6-67-46, культуры 6-62-01, писем и рабселькоров 6-90-52 и 6-60-72, информации 6-62-37, об'явлений 6-68-72, фотокорреспондентов 6-90-63, директора издательства 6-69-23, общественной приемной 6-66-52, бухгалтерии 6-90-54, директора типографии 6-89-32.

ОП00766. Типография «Кузбасс» управления по печати. Тираж 165.000 экз. Заказ 2345