Пролетарии всех стран, соединяйтесь!

КУЗБАСС

ОРГАН КЕМЕРОВСКОГО ОБКОМА КПСС и ОБЛАСТНОГО СОВЕТА ДЕПУТАТОВ ТРУДЯЩИХСЯ

№ 111 (12393). Вторник, 14 мая 1968 г. Год издания 47-й.

Цена 2 коп.

СОВЕРШЕНСТВОВАТЬ ПОЛИТИНФОРМАЦИЮ

Политинформация — важная форма агитационно-пропагандистской работы. Это — обстоятельное толкование событий внутри страны и за рубежом, доходчивое и аргументированное об'яснение существа политических явлений, активное вторжение в общественную и производственную жизнь коллективов.

В партийных организациях области работает свыше 15 тысяч политинформаторов — инженеров, экономистов, педагогов, хозяйственных работников. Большой популярностью пользуются, например, на шахте «Коксовая-1» беседы политинформатора Александра Михайловича Степаненко. Они отличаются глубоким содержанием, обилием интересных и ярких фактов и примеров, умением подвести слушателей к правильным выводам.

Сейчас в Кузбассе сложилась четкая система выступлений политинформаторов, они организуются в единый день, в удобное время для трудящихся. Как правило, политинформаторы специализируются по международному положению и внутренней политике партии и государства, по вопросам коммунистического воспитания и экономики.

Партийные комитеты организуют учебу политинформаторов. В этом году впервые созданы постоянные семинары для руководителей групп политинформаторов в городах Новокузнецке, Кемерове, Прокопьевске, Ленинске-Кузнецком. Горком КПСС в Новокузнецке составил перспективный план учебы политинформаторов на год, а горрайкомы партии — на квартал, парткомы имеют календарные планы на каждый месяц.

Политинформаторы встречаются с руководителями партийных, советских и хозяйственных организаций. Устраиваются взаимные посещения бесед, во многих парторганизациях готовят специальные справочные материалы о жизни предприятий, района, города, области, выставки литературы.

Обобщение накопленного опыта, расширение форм учебы, выработка методики выступлений, а также продуманных рекомендаций, инструктирование политинформаторов — вот задача, диктуемая временем. Именно эту цель преследовала методическая конференция политинформаторов, состоявшаяся в Центральном райкоме КПСС г. Прокопьевска.

Партийные комитеты и их кабинеты политического просвещения и методические советы должны помочь политинформаторам выбирать тему для выступления, подбирать необходимую политическую и методическую литературу, диафильмы, наглядные пособия.

Правильно поступают партийные организации Кузнецкого комбината, которые ведут учет выступлений политинформаторов, вопросов, заданных слушателями. Эти вопросы потом обобщаются в партийном комитете, а на очередном семинаре идет их обсуждение. Политинформатор должен всегда помнить, что на злободневные вопросы важно не просто ответить, надо рассеять заблуждения, помочь человеку уяснить существо дела, прийти к правильным выводам.

Большую помощь оказывают партийным организациям редакции газет «Шахтерская правда», «Ленинский шахтер», «Путь Ленина», «Знамя Ильича», которые постоянно публикуют материалы о работе политинформаторов, теоретические статьи, приводят интересные факты из местной жизни. Популярным становится радиожурнал «Политическая информация», который звучит в эфире два раза в месяц. Важно, чтобы эта работа на страницах газет, по радио и телевидению постоянно расширялась.

Развитие устной политической информации, как и всякое новое дело, не проходит без трудностей. Кое-где в политинформаторы механически зачисляют всех агитаторов, независимо от их политической и общеобразовательной подготовки.

Создание групп политинформаторов отнюдь не означает, что можно ослабить внимание к другим формам работы с людьми, в том числе и к деятельности агитаторов. Агитаторы выполняют также очень важную и нужную, прежде всего, индивидуальную работу с людьми.

Было бы неправильно строить всю работу политических информаторов только на общесоюзной и международной информации. Очень важно широко информировать трудящихся о деятельности местных Советов, а также партийных органов, особенно по вопросам, интересующим самые широкие слои населения, рассказывать об опыте передовиков, о выполнении социалистических обязательств в честь 100-летия со дня рождения В. И. Ленина.

Партийные организации, говорится в Постановлении апрельского Пленума ЦК КПСС, должны направить все имеющиеся средства идейного воспитания на укрепление коммунистической убежденности, чувства советского патриотизма и пролетарского интернационализма у каждого коммуниста и советского человека, идейной стойкости и умения противостоять любым формам буржуазного влияния.

В решении этой задачи важная роль принадлежит политинформаторам.

ДНЕВНИК СЕВА

На 13 мая в области поднято весновспашки 102.100 гектаров из 146.000 га по плану, всеми культурами засеяно 116.700 гектаров, в том числе бобовыми 40.700, картофелем 1.773 гектара.

Истекает срок посева бобовых культур. Совхозы управления сельского хозяйства облисполкома засеяли ими только 40.400 гектаров из 52.900 гектаров по плану. Выполнили план посева бобовых лишь два района—Ижморский и Мариинский. Близки к выполнению плана Прокопьевский и Топкинский. Только половину бобового клина засеяли совхозы Кемеровского района, немногим больше половины — хозяйства Яйского района. Из рук вон плохо идет сев этих культур в Новокузнецком районе. Здесь из 2.800 гектаров засеяно только 800 га. Сильно отстают также хозяйства Тяжинского района.

На посадке картофеля темпы неравномерные. Хозяйства треста совхозов комбината «Кузбассуголь» из 7.000 га по плану посадили эту культуру только на 436 гектарах. В Беловском же районе под картофель уже заняли 215 га. За последние дни заметно продвинулись вперед совхозы Прокопьевского района — 183 гектара.

Для картофеля эта декада — время массовой посадки. А посев бобовых культур пора уже заканчивать повсеместно. Дальнейшее промедление с этой работой ничем нельзя оправдать.

ЖИВЕТ ПОЧИН СОВЕТОВА!

Немногим более года назад коллектив экскаваторщиков из треста «Кузбасстрансстрой», руководимый Героем Социалистического Труда, заслуженным строителем РСФСР Н. И. Советовым, обратился ко всем механизаторам Кузбасса с призывом начать соревнование за продление нормативного срока службы вверенной им техники.

Продлим жизнь машин! — таков был призыв советовцев. Его поддержали механизаторы нашего города. Так, машинист башенного крана первого участка Дорстройтреста Н. М. Дмитриев обязался без капремонта отработать на своем кране не менее 13 тысяч часов. Экскаваторщик К. Г. Кремлев решил удлинить межремонтный срок не менее чем на 1.000 часов и за счет этого сберечь 2.308 рублей.

108 тысяч километров без единой поломки, без какого-либо серьезного ремонта наездили на автобусе ПАЗ-651 водители А. Шустеров и В. Хайновский. Затем он был передан молодым шоферам. Машина находилась в технически исправном состоянии и выглядела как новая. А водители Шустеров и Хайновский пересели на автобус марки ПАЗ-652Б № 17-85. По техническим нормам эта машина после пробега 600 тысяч километров подлежит списанию. Но Шустеров и Хайновский посоветовались и пришли к выводу, что на новом автобусе можно наездить без капитального ремонта не менее 400 тысяч километров. А после капремонта на машине можно будет дать километраж, в полтора—два раза превышающий предусмотренный техническими нормами.

Прошло больше года. Их автобус прошел 94 тысячи километров. Содержится он в хорошем состоянии. Водители борются за продление срока службы машины и одновременно не забывают об экономном расходовании горючесмазочных материалов. На их счету уже 3.600 литров сэкономленного бензина.

Неплохих результатов добились экскаваторщик К. Г. Кремлев и машинист башенного крана Н. М. Дмитриев. Тщательно ухаживая за вверенной им техникой, грамотно эксплуатируя ее, они добились высокой производительности труда и безаварийной работы.

Шофер автогаража Тайгинского отделения дороги В. Шахно водит самосвал, который по срокам службы и об'ему выполненных работ полагалось бы списать. Но передовой водитель подходит к этому вопросу по-хозяйски. Соблюдая правила техобслуживания, он продлил пробег своего самосвала на 20 тысяч километров.

Г. ОРЛОВ.

г. Тайга.

НА ЛЕТНИЙ УРОВЕНЬ

Животноводы совхоза «Чумайский» стараются еще до выгона скота на выпаса поднять его продуктивность. Значительную часть в кормовых рационах животных занимает хорошо запаренная и сдобренная концентратами солома.

По 10,1 кг молока в сутки получают от каждой коровы животноводы Михайловского отделения. А лучшие доярки фермы В. С. Пономарева и Е. В. Астапшева довели ежедневные надои в своих группах до 12—13 кг.

С начала года животноводы совхоза получили более 250 тысяч рублей прибыли.

(Корр. «Кузбасса»).

На Анжеро-Судженском химико-фармацевтическом заводе первыми ударниками коммунистического труда стали аппаратчицы Валентина Александровна Исакова и Клавдия Федоровна Сорокина, которых вы видите на снимке. Это высокое звание они подтверждают отличной работой.

Фото К. Николаева.

ПО СТРАНЕ СОВЕТОВ

НАУЧНАЯ СЕССИЯ, ПОСВЯЩЕННАЯ КАРЛУ МАРКСУ

150-летию со дня рождения великого мыслителя и революционера Карла Маркса посвящена научная сессия, открывшаяся 12 мая в Москве, в Академии общественных наук при ЦК КПСС.

После пленарного заседания работа будет продолжена по секциям: экономической, философской и исторической. Здесь будут заслушаны научные доклады ученых академии, в которых освещены различные стороны учения марксизма-ленинизма, его значение для современного общественного развития.

ИЗДАНО БРОШЮРОЙ

Издательство политической литературы выпустило отдельной брошюрой доклад товарища М. А. Суслова «Карл Маркс — гениальный учитель и вождь рабочего класса», который был сделан на торжественном заседании в Москве, посвященном 150-летию со дня рождения Карла Маркса.

В НЕФТЯНОЙ БАЛАНС СТРАНЫ

ТОМСК. (*Корр. ТАСС*). На Оби началась нефтяная навигация. Из Александровского района (север Томской области), где открыто крупное месторождение нефти, отправились вверх по реке первые суда «Маяковский» и «Наметчик» с нефтяными баржами.

Из года в год растет вклад томичей в нефтяной баланс страны. Два года пятилетки подтвердили самые смелые прогнозы и даже внесли существенные поправки в нефтяные перспективы области. В последнем году пятилетки намечалось добыть 2—2,5 миллиона тонн нефти. Сейчас планируемый об'ем добычи на 1970 год — 4,5—5 миллионов тонн. Чтобы обеспечить страну бесперебойным снабжением томской нефтью, здесь уже ведутся изыскательские работы по сооружению нефтепровода Александровское — Анжеро-Судженск — Красноярск.

ЛАУРЕАТЫ ПРЕМИИ ИМЕНИ М. И. УЛЬЯНОВОЙ

За лучшую постановку массовой работы редакциями городских, районных и многотиражных газет правление Союза журналистов СССР впервые присудило премии имени М. И. Ульяновой.

Лауреатами премии за 1967 год стали — городская газета «Ленинская Шатура» Московской области, сторожинецкая районная газета «Радянське село» Черновицкой области и многотиражная газета «За тяжелое машиностроение» Уралмашзавода имени С. Орджоникидзе (Свердловск).

16 городских, районных и многотиражных газет отмечены поощрительными премиями и дипломами Союза журналистов СССР.

«МАТЬ-СИБИРЬ»

В Омске будет сооружен памятник воинам-освободителям. Выполненный в уральском граните, он воплотит образ женщины-сибирячки. Ее взгляд устремлен на дорогу Славы, ведущую к могучему седому Иртышу. Скорбная, но гордая, она как бы вспоминает подвиги своих храбрых сынов. Горельефы вдоль дороги отразят эпизоды битв под Москвой, Ленинградом, Сталинградом. Каменная летопись боевой славы завершится тремя обелисками, взметнувшимися высоко в небо. На их гранях будут высечены наименования легендарных сибирских дивизий и подразделений.

Памятник воинам-сибирякам, центральная часть которого носит символическое название «Мать-Сибирь», будет стоять на одной из площадей города.

Проект памятника выполнили скульптор Д. Рябичев и архитекторы Р. Кананин, Ю. Ильин-Адаев и Л. Мисоженков.

ТРАКТОР ИДЕТ СО СКОРОСТЬЮ АВТОМОБИЛЯ

С автомобилем может поспорить в скорости трактор, который создали конструкторы Липецкого завода. С груженой тележкой на прицепе он делает до сорока километров, а на полевых работах — 15 километров в час. Все его колеса — ведущие, и каждой парой можно управлять отдельно. Это увеличивает тяговую силу, проходимость и маневренность машины, она может разворачиваться почти на месте.

Лучшие удобства созданы и для тракториста. Застекленная со всех сторон кабина с мягким сиденьем имеет приспособление для автоматической сцепки с навесными орудиями.

— Новый трактор, — говорит главный конструктор завода Б. Е. Архангельский, — прошел первые заводские испытания. Сейчас он готовится к государственному экзамену в хозяйствах различных зон страны. Делается два варианта таких машин: одни с двигателем в 80 лошадиных сил для сельского хозяйства, вторые с 55-сильными моторами для леспромхозов.

КИСЛОРОД ДЛЯ ДОМЕН

Мощный кислородный блок БР-2 введен в строй на заводе «Запорожсталь». Теперь производительность кислородной станции предприятия увеличится вдвое. Кислород станут более широко применять не только в доменных печах, но и в прокатном производстве, а также в электросталеплавильных цехах соседнего завода «Днепроспецсталь».

Блок БР-2 сооружен строителями треста «Запорожстрой» и монтажниками специализированных организаций в короткий срок. Он позволит только доменщикам «Запорожстали» увеличить суточное производство чугуна на несколько сот тонн.

ОКНО В МИР

УДАРЫ ПАТРИОТОВ

ХАНОЙ. (ТАСС). Подразделения Народных вооруженных сил освобождения продолжают наносить ощутимые удары по американо-сайгонским войскам в различных районах Сайгона и его окрестностях. Войска американских интервентов и марионеточные войска, отмечает агентство ВИА, ссылаясь на сообщения агентства Освобождение, несут большие потери в живой силе и технике.

8 мая подразделения НВСО завязали крупный бой в районе моста, расположенного в южной части Сайгона, и разгромили американский пехотный батальон. Накануне в районе Футхо бойцы НВСО нанесли тяжелый урон батальону марионеточных войск и батальону 199-й американской пехотной бригады.

В районе Зядинь 5 и 6 мая патриоты успешно атаковали учебно-тренировочный военный лагерь Куангчунг, выведя из строя свыше 320 солдат и офицеров марионеточных войск. Были разрушены пять казарм противника, уничтожены 15 военных машин и две 105-миллиметровые гаубицы.

5 и 6 мая полностью был парализован крупнейший в Южном Вьетнаме аэродром Таншоннят. Артиллерийским огнем патриоты вывели из строя значительное число самолетов противника. Сильному минометно-артиллерийскому обстрелу были подвергнуты штаб-квартира командующего американскими войсками в Южном Вьетнаме генерала Уэстморленда, а также резиденции «вице-президента» Нгуен Као Ки и шефа южновьетнамской полиции Нгуен Нгок Лоана.

Подразделения НВСО установили свой контроль в районе Кучи. В ходе боев патриоты вывели из строя в этом районе 405 солдат и офицеров противника, уничтожили и повредили 28 самолетов, 63 военные машины, в том числе 21 танк.

ЗА ФАСАДОМ «СВОБОДНОГО МИРА»

Половина всех негров, проживающих в южных штатах США, до сих пор не зарегистрированы как избиратели. Об этом сообщается в опубликованном в Вашингтоне официальном докладе. В 11 южных штатах широко применяются предвыборные махинации, отмена должностей, на которые претендуют кандидаты — негры, исключение негров из политических партий. Используется также прямой экономический нажим на негров с целью заставить их отказаться от голосования.

☆ ☆ ☆

Американские монополии утаивают из своих налоговых платежей в государственную казну более 6 миллиардов долларов ежегодно. Об этом говорится в опубликованной одним из претендентов на пост президента США Робертом Кеннеди «Программе создания здоровой экономики».

☆ ☆ ☆

Из Мадрида поступают сообщения о готовящейся расправе над одним из руководителей рабочих комиссий Марселино Камачо. Незаконно арестованный в феврале 1967 года М. Камачо уже приговорен к году лишения свободы. Теперь мадридские власти хотят учинить новый процесс.

☆ ☆ ☆

Генеральный секретарь Организации американских государств (ОАГ) Хосе Мора заявил, что США наносят огромный экономический ущерб странам Латинской Америки. Если отменить ограничения на импорт из этих стран, наложенные Соединенными Штатами, сказал Мора, доходы Латинской Америки от внешней торговли вырос бы на миллиард долларов в год, что вдвое превышает всю получаемую ею «помощь». Мора указал на намерения конгресса США ввести новые торговые барьеры. Это, подчеркнул он, «будет иметь катастрофические последствия для Латинской Америки».

☆ ☆ ☆

Голландская газета «Хет фрайс волк» подчеркивает, что, вопреки официальным данным, в стране продолжает расти безработица. Более 24 тысяч голландцев свыше полугода, а 12 тысяч более года не могут найти работу. По сообщениям печати, в Нидерландах сейчас насчитывается около 95 тысяч безработных.

(ТАСС).

Ярким примером добрососедства являются отношения между Советским Союзом и Афганистаном. С помощью советских специалистов в Афганистане строятся промышленные предприятия, гражданские сооружения.

НА СНИМКЕ: ГЭС Наглу, построенная с помощью Советского Союза.

Фото Ю. Абрамочкина. (АПН).

Заявление представителя Судана

ХАРТУМ. (ТАСС). Судан не восстановит дипломатические отношения с США до тех пор, пока они не изменят своей позиции по отношению к арабам и не прекратят своей поддержки Израиля. Об этом заявил официальный представитель суданского правительства министр информации Абдель аль-Маджид Абу Хассабу. Судан порвал дипломатические отношения с США в июне прошлого года в связи с израильской агрессией.

Представитель суданского правительства обвинил Соединенные Штаты в оказании давления на Судан с тем, чтобы последний изменил свою политику в отношении арабских проблем. В этой связи он указал на решение США о прекращении выплаты стипендий суданцам, обучающимся в США, и на запрещение закупок суданского хлопка.

НАВОДНЕНИЕ В АЛЖИРЕ

ЛОНДОН. (ТАСС). По меньшей мере десять человек погибло и многие пропали без вести в результате наводнения в Западном Алжире. Как сообщает корреспондент агентства Рейтер из Алжира, в результате ливневых дождей, продолжавшихся несколько дней в районе Тлемсена и Орана, реки вышли из берегов и затопили значительные площади.

МАЯКИ В СТЕПИ

Мы пробирались к девятой бригаде Ленинской геологоразведочной партии. И вот Емельян Филиппович Хмура, шофер, связавший свою судьбу с геологами около двух десятков лет назад, сказал:

— Вон они, маяки, в степи.

Впереди показались буровые вышки. Они действительно, как маяки, вырисовывались над полем. И я подумал, что есть что-то общее в судьбе гигантских башен с сигнальными огнями, указывающими путь судам, и этих скромных временных сооружений, точно определяющих путь в подземные кладовые. Те и другие служат людям и живут своей беспокойной интересной жизнью.

В буровой девятой бригады за работой станка ЗИФ-120 внимательно следит старший буровой мастер Геннадий Кухаренов, готовый в любое время прийти на помощь буровому мастеру Василию Минаеву и рабочему Владимиру Собянину. Этот коллектив ежемесячно перевыполняет план, отличаясь безукоризненным качеством работ.

Мы пришли в тот момент, когда геологи начали поднимать «снаряды» из 700-метровой скважины. Через полчаса Владимир Собянин уже выбивал из колонковой трубы словно выточенные цилиндрические куски керна и по порядку укладывал их в ящик. Теперь плотная, темного цвета порода — алевролит — поступает в распоряжение техника-геолога Екатерины Ивановой.

У Кати, как дружески называют ее товарищи, на буровой самое ответственное дело. В ее ведомстве — первичная документация геологоразведочных работ. Она делает краткое описание поднятых из недр пород, измеряет угол падения пластов, а также отбирает наиболее интересные образцы флоры и фауны, оставивших свои следы на глубинном камне. Затем их вместе с образцами пород угля будут тщательно исследовать в лабораториях треста «Кузбассуглегеология». Екатерина Иванова — не новичок в геологии. Около 10 лет ходила в геологических партиях по Алтаю и вот уже 7 лет исследует недра Кузбасса.

Кстати сказать, за годы существования Ленинской ГРП (в будущем году она будет отмечать свое сорокалетие) здесь выросли замечательные специалисты, которые по традиции передают богатый опыт молодым геологам. Это и буровые мастера И. Егоркин, С. Жмак, и инженеры-геологи П. Козловский, А. Авдеев, А. Паньков, и техники-геологи Л. Небаев, М. Мартыненко, В. Кислицына, и др. Повышение специальных и общеобразовательных знаний стало потребностью многих геологов. Только в этом году четыре человека закончили, а 11 человек продолжают заочное обучение в техникумах, четверо учатся в институте, некоторые посещают подготовительные курсы для поступления в вуз.

Да и сама партия за эти годы стала одной из крупнейших в Кузбассе. За год она выполняет работу примерно трех средних геологоразведочных партий — 75 тыс. метров колонкового бурения.

Геологи подготовили солидный фронт работ горнякам рудника, определив большие запасы угля на участках Заинском, Егозовском, Никитинском и других. Например, запасы только Мусохрановской и Никитинской синклиналий содержат около миллиарда тонн угля.

Сейчас геологи ориентируются на доразведку глубоких горизонтов. В этом пятилетии они определят запасы шахтных полей ряда шахт рудника с тем, чтобы точные геологические данные позволили горнякам продолжать добычу угля на реконструированных предприятиях. Проводится также разведка широкой площади для открытой добычи угля на Грамотеинском и Моховском карьерах.

Мы побывали лишь в одной бригаде геологической партии, где познакомились с подлинными энтузиастами своего дела. Буровые работы ведутся круглосуточно и в суровые морозы, и в ураганные метели, и в июньскую жару. Иначе нельзя. И тот, кто однажды побудет вместе с геологами, поймет, что слова романтики, искатели, разведчики недр равнозначны одному слову — труженики.

А. СЕМИКОВ,
корр. «Кузбасса».

СЕРЬЕЗНАЯ ЗАЯВКА

В совхоз «Арлюкский» пришло сообщение о том, что по итогам за минувший год он занял третье место во всероссийском соревновании хозяйств «Птицепрома».

Совхозный коллектив поздравил своих птицеводов с большой победой. Птицеводы совхоза в прошлом году получили на каждую несушку почти по 176 яиц. Годовой план продажи этой продукции государству выполнен на 123 проц. Птицефабрика совхоза получила 715 тыс. рублей прибыли.

Хорошие итоги. А перспективы еще лучше. Работники фабрики стараются как можно полнее использовать имеющиеся резервы и создают дополнительные возможности увеличения производства яиц. Итоги первого квартала — серьезная заявка на успех в соревновании за досрочное выполнение и перевыполнение плана на третий год пятилетки.

За три месяца продано государству 4 миллиона яиц — на миллион с лишним больше, чем было продано в первом квартале прошлого года. Нынешний квартальный план перекрыт примерно на 700 тыс. яиц. Продуктивность несушек также выше прошлогодней.

Но арлюкские птицеводы на этом не останавливаются. Они настойчиво внедряют передовую технологию производства, решили уже в первом полугодии перевести птицу на сухое кормление. Такое кормление птицы позволит, по приблизительным подсчетам, на 35 процентов повысить производительность труда птицеводов, значительно поднять продуктивность птицы. Тогда все процессы кормоприготовления будут сосредоточены на комбикормовом заводе. Сейчас на фабрике делают поточную линию, которая соединит склады с комбикормовым заводом и птичниками. Специальная машина будет доставлять уже готовые корма на рабочие места птичниц. Им остается только запрограммировать раздачу корма, включить автоматы.

Многое даст фабрике перевод птицы на клеточное содержание. В минувшем году в клетках находилось 28 тысяч несушек. За год от некоторых групп птицы получено по 220 яиц, а те, что содержались на полу, дали значительно меньше — от 160 до 180 яиц. Себестоимость десятка яиц, полученных в клеточном цехе, 35—36 копеек, а при напольном содержании — около 40 копеек. Сейчас работницы клеточных птичников собирают по 18—19 яиц от курицы за месяц, а там, где птица содержится на полу,—по 14—15. При напольном содержании часть яиц куры откладывают на полу, отсюда потери продукции. Птичница не в состоянии контролировать яйценоскость каждой курицы. Другое дело, когда куры содержатся по 5 голов в клетке. Там можно проконтролировать каждую несушку и непригодных своевременно выбраковывать.

Совхоз закупил оборудование, которое дает возможность в скором времени посадить в клетки 60 тысяч несушек, а к концу года на клеточном содержании их будет 120 тысяч.

Управляющий птицефабрикой А. М. Федоров говорит, что эти новшества позволят нынче получить по 200 яиц на несушку, досрочно выполнить обязательство, значительно снизить затраты на производство продукции и увеличить прибыли.

Г. ЗАДОРОЖНЫЙ.

ИЗ ОБЩЕСТВЕННОЙ ПРИЕМНОЙ

ТРАМВАЙНАЯ КАРУСЕЛЬ

НЕ СПЕШИТЕ утверждать, что таковой не бывает. Кое у кого в Новокузнецке от нее уже голова кругом пошла. И не мудрено. Покружитесь-ка три года на одном месте!..

А началось все с самых благих намерений. В один из солнечных дней, когда и природа, и люди радовались приходу весны, над городом ласточкой пропорхнула добрая весть: на проспекте Курако проляжет новая трамвайная линия! Нетрудно понять, как всколыхнуло это сообщение горожан, которым из-за хронической нехватки транспорта уже надоело виснуть на подножках трамваев или быть так сдавленными в автобусах, что дышать можно лишь половиной легких. Не ропщи, пешеход, скоро ты будешь ездить в комфортабельных вагонах новейшего производства. В этот солнечный день на проспекте появились добрые молодцы с лопатами и кирками.

—Раз-два, взяли!

Работа закипела. Чтобы приблизить торжество, исполнитель работ — трест «Кунецкпромстрой» — принял решение строить линию сразу с обоих концов. Инициатива окрылила. В творческом порыве взялись за корректировку проекта. Зачем строить две насосные станции для осушения грунта? Долой их. Укладывать рельсы на гравий и шпалы? Чепуха. Зальем бетоном. Не унывай, пешеход. А он и не унывал, разве что дивился день ото дня развертывающимся событиям. Да и было чему удивляться. Несмотря на бурную «деятельность» строителей, дело почти не двигалось. Вчера укладывали бетон, а сегодня долбили его отбойными молотками. Накануне закрепляли рельсы, а через некоторое время они проседали и лопались в стыках.

На стройке пыл поутих. Началась полоса заседаний на низком, среднем и высоком уровнях. На одном из них выяснилось, что, как доказано практикой сооружения и эксплуатации трамвайных путей в других городах страны в схожих геологических и климатических условиях, строить жестко-бетонное основание без шпал порочно. И тем не менее все качали головами, произносили речи, передвигали сроки строительства, а заодно утверждали новые работы по слому и переделкам.

Когда же заказчик—Кузнецкий металлургический комбинат — израсходовал положенные по смете 560 тысяч рублей на строительство линии, а работам и конца не было видно, обстановка накалилась. Строители требовали денег, а окс комбината вполне резонно отказывался оплачивать грехи подрядчиков. Основательно потрепав друг другу нервы, стороны молча разошлись. Стройка попала в своеобразный вакуум. И надолго. Лишь в начале текущего года руководители города вспомнили, что обещанная еще в 1965 году трамвайная линия так и не действует. В горисполкоме срочно собралось совещание, на нем создали техническую комиссию для обследования состояния трамвайного пути. Как и следовало ожидать, выводы ее оказались неутешительными. Из-за того, что сразу не был хорошо подготовлен грунт, полотно вновь оседает и деформируется в тех самых местах, где уже велись переделки.

Каков же все-таки выход? Он и смешон, и грустен. Оказывается, надо приступать... с самого начала. Институту ПромтрансНИИпроект поручено произвести геологические изыскания, дать проектное решение, определить об'ем и смету будущих работ.

Но самое удивительное в этой печальной истории то, что никто из виновников не понес ни морального, ни материального наказания. Словно ничего и не произошло. Все тихо и гладко.

О том, к чему приводит подобное попустительство и всепрощенчество, говорит хотя бы такой факт. Узнав, что положением дел со стройкой заинтересовалась редакция, заместитель управляющего «Сибметаллургстроя» Н. И. Ксенофонтов заявил работникам трамвайного треста:

— Так вы еще жаловаться? В таком случае вообще не скоро получите линию.

Стоит ли об'яснять, что новая линия нужна не трамвайному тресту, а тысячам новокузнечан, которые, вопреки обещаниям строителей ездить в комфортабельных вагончиках, оказались невольно втянутыми в слишком затянувшуюся трамвайную карусель.

П. МЕЛЬНИКОВ —
сотрудник приемной «Кузбасса».
Е. ПАСТУШЕНКО—
корр. «Кузбасса».

Коллектив парникового совхоза «Тепличный» треста совхозов комбината «Кузбассуголь» приступил к сбору огурцов, выращенных на гидропоне. Этот метод здесь применяется впервые. Каждые два дня тепличницы Елена Пальцева и Валентина Жидкова собирают по 300 килограммов огурцов. Они взяли обязательство — в этом году получить по 12 килограммов с квадратного метра теплицы. Нынче уже выращена тысяча центнеров свежих овощей. Сейчас торгующие организации Кемерова ежедневно получают по 4—5 тонн огурцов, помидоров и лука.

НА СНИМКАХ: теплица-гигант на гидропоне; овощеводы Е. Пальцева и В. Жидкова.

Фото П. Костюкова.

В БЕДЕ НЕ ОСТАВИЛИ

Рабочий завода «Спецмашдеталь» Д. П. Трофимов тяжело заболел. В областной больнице врачи, тщательно обследовав его, сказали:

— Без сложной операции не обойтись, но для этого требуется кровь первой группы. В больнице ее нет.

О том, что Трофимову нужна кровь, узнали товарищи по работе. Ехать в областной центр вызвались 40 человек, правда, поехали только семь: у остальных оказалась кровь другой группы.

Ради спасения жизни товарища отдали кровь старший мастер местного участка В. Липатников, слесарь-инструментальщик А. Липатников, слесарь А. Сбеглов, кузнецы Д. Лысов, В Швайко, контролер ОТК М. Шайдорова, сортировщица О. Колмыкова.

СТЕННАЯ, БОЕВАЯ

Стенная газета «Колхозное слово» — орган парткома и правления колхоза «Ударник полей»—давно получила признание у своих читателей. Она интересно и много рассказывает о делах и думах хлеборобов, животноводов, строителей, критикует недостатки.

Редактор экономист В. К. Митнев, члены редколлегии директор районного Дома культуры А. В. Хренов, заведующая отделом кадров колхоза Г. И. Тюнина сумели сделать стенгазету по-настоящему боевой, привлекательной по оформлению.

А. БЕРЕСНЕВ.

ИНАЧЕ ДОРОГО БУДЕТ

В начале этого года бывшее 4-е общежитие Кузбасского политехнического института было передано для капитального ремонта РСУ-6 треста «Кемеровооблремстрой». После капитального ремонта в этом здании должно разместиться стоматологическое отделение Рудничной поликлиники.

Пока собирались приступать к ремонту, 2-этажное брусчатое здание оставалось без надзора, с открытыми настежь дверями. Хозяином дома стали ребятишки. Полетели стекла. Затем «охотники» стали снимать рамы и двери, взламывать пол нижнего этажа. Но тут, наконец, начался ремонт. Жильцы соседних домов говорили бригадиру о том, что надо поставить охрану или хотя бы замыкать входную дверь после работы. Предлагали о «погроме» поставить в известность прораба. Рабочие отвечали, что не раз было говорено об этом и прорабу, и десятнику. Оказывается, содержать сторожей не положено по штату. Дорого, значит, содержать, дешевле восстановить испорченное...

Так как с ремонтом не торопятся — день работают, два никого нет, — то расхищение дома продолжается, к тому же исчезают и привозимые строительные материалы. Эта беспечность и бесхозяйственность руководства РСУ-6 разлагающе действует и на рабочих-ремонтников. Некоторые из них потеряли совесть и стали продавать оконные переплеты, половую рейку. Интересно, каким образом будут списаны расхищенный пиломатериал, стекло, оконные рамы и т. д.?

И. ТАТАРЕНКО.
г. Кемерово

ВЕСТИ ИЗ НОВОКУЗНЕЦКА

Вспыхнули огни «Радуги»

«Радуга» — так называется новый ресторан, который открылся в Новокузнецке. Это самый большой и комфортабельный ресторан в Орджоникидзевском районе. В уютном зале 130 столиков. Красочно оформлены стены, банкетный зал.

В фонд фестиваля

В свой выходной день по инициативе комсомольцев Новокузнецкого драматического театра молодые актеры решили дать дополнительный спектакль по повести Аркадия Гайдара «РВС». Все средства, вырученные за постановку, направлены в фонд предстоящего Всемирного фестиваля молодежи.

(Корр. «Кузбасса»).

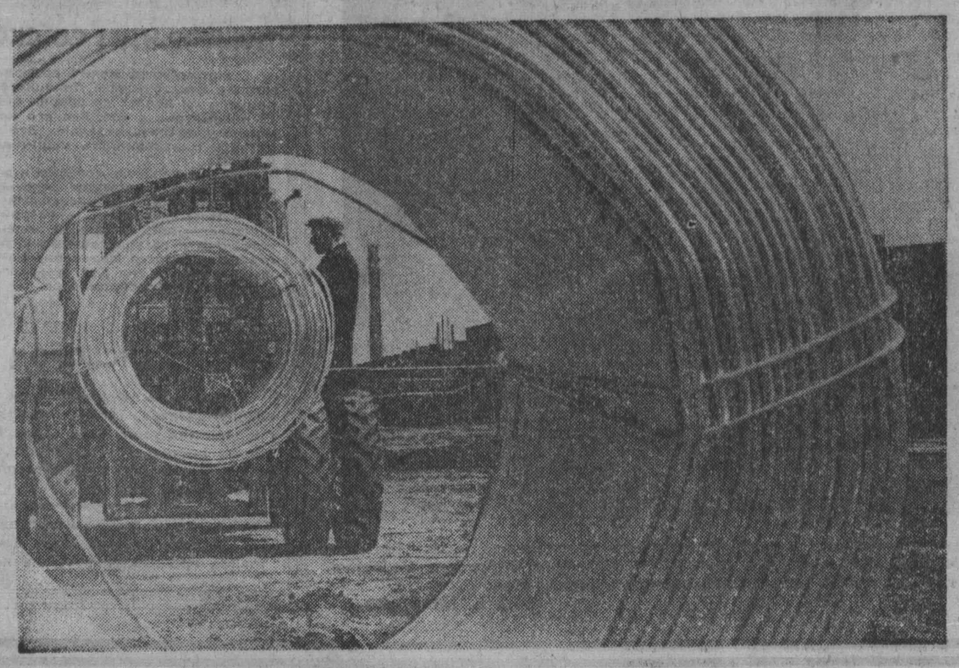

КОМИ АССР. На строительстве газопровода «Сияние Севера» идет опробование готового участка Вуктыл — Ухта протяженностью почти в 200 километров. На других отрезках трассы также уложены в траншеи десятки километров труб.

НА СНИМКЕ: за работой один из лучших машинистов трубоукладчика Иван Харыбин.

Фотохроника ТАСС.

ИСКУССТВЕННЫЙ КЛИМАТ ШАХТЫ

Как сообщила газета «Магаданская правда», на Колымском руднике имени Матросова подписан акт на приемку автоматической системы регулирования влажности воздуха, поступающего в горные выработки.

В те-чение нескольких лет сотрудники лаборатории техники безопасности Магаданского научно-исследовательского института золота и редких металлов совместно с Институтом мерзлотоведения Сибирского отделения Академии наук в Якутске и Ленинградским горным институтом выполнили комплекс исследований по регулированию теплового режима рудников и шахт.

Ученые разработали основные принципы регулирования теплового режима и предложили ряд систем, позволяющих осуществить этот процесс. При этом используется как тепло (или холод) естественных источников, заключенных в самих горных породах, так и искусственные источники. В результате исследования Магаданского института и работ Дальстройпроекта на руднике имени Матросова внедрен подогрев рудничного воздуха от паровой калориферной установки.

Ученые установили, что для снижения сезонных колебаний запыленности рудничного воздуха необходимо искусственно повышать его влажность в период подогрева. Для этого применили метод рассредоточенного выпуска пара. Для более эффективного использования системы потребовалась ее автоматизация. Эту задачу решили сотрудники Ленинградского горного института. Одновременно были смонтированы телеметрические устройства по контролю за температурой наружного и поступающего в выработку воздуха.

Теперь на страже здоровья горняков стоит автоматика. Датчики регистрируют влажность воздуха в вентиляционном канале, дают команду автоматическому электронному регулятору. И в соответствии с этим поддерживается необходимая доза пара. Автоматизация системы позволяет выдержать относительную влажность поступающего в выработку воздуха на уровне 80—90 процентов.

(АПН).

ОДИН

ПО СЛЕДАМ ПИСЬМА

Автобус с трудом взбирается на крутую гору и, пробежав несколько километров лесной каменистой дорогой, начинает спускаться в ущелье. И вдруг внизу кривой саблей сверкает река, зажатая отвесными скалами. Макарак часто называют Сибирской Швейцарией.

У переправы через Кию отправлял куда-то бригаду рабочих коренастый седой человек в цигейковой куртке.

— Смотрите у меня, чтобы все в порядке было! — напутствовал он скользнувшую по канатам к середине бурной реки переполненную люльку.

— Филин — это властитель наш, — с иронией об'яснил пожилой водовоз, наполняющий бочку под струей, бьющей из трубы (водопровод тут проложен прямо из горных родников).

— Места у нас, конечно, красивые. Только радости мало. Народ тяжелый, — говорил М. В. Филин, председатель поселкового Совета. — Если им волю дать — растащат все. Не любят меня — не даю потачки, в руках держу...

Разговор этот у нас состоялся потом, вечером. А с утра рассказывали о Филине коммунисты поселка, рабочие бывшей Кийской ЦЭС.

Два года назад работала в Макараке Кийская ЦЭС, дававшая электроэнергию всему Тисульскому району. Рабочий коллектив состоял, как и везде, из разных людей. Одних, таких, как слесарь по ремонту турбин Ф. С. Репин, десятки лет славили, награждали подарками и грамотами. Других, как плотник хозцеха М. В. Филин, недолюбливали за индивидуализм, тягу к кляузам.

Рассказывают, как работал Филин. Получала бригада выгодный заказ, и он жал так, что рубаха за день не просыхала. Старался ухватить побольше, заработать вдвое против товарищей. Не приведи бог, если недодадут рубль или попытаются уравнять с другими. Сразу же скандал и разбирательство в месткоме. А на мелочевке Филин откровенно «тянул волынку». Не любили и побаивались Филина: свяжись с ним — затаскает по инстанциям, замучает жалобами, на каждом собрании «разоблачать» начнет...

После закрытия электростанции многие раз'ехались из Макарака. Только местные старожилы остались ждать намечавшегося строительства авторемонтного завода. Приближались выборы в местные Советы. И тут неожиданно для многих управление расформированной электростанции выдвинуло кандидатуру Филина.

— Откровенно говоря, — моя вина, — признает парторг строительного участка авторемзавода Я. П. Рукавишников. — Мы с главным инженером Тотышевым считали, что свою энергию и пробивную силу Филин направит на пользу дела. Беседовали с ним перед этим, пообещал остепениться, если изберут.

Баллотировался Филин по Дачному избирательному округу — заречной части Макарака, где в основном живут пенсионеры и мало его знают. Рукавишников и Тотышев приложили немало усилий и к тому, чтобы Филин стал затем председателем поссовета.

И вот в руках Филина власть над поселком, который его не любит, над теми, кто его не признает и сторонится, а то и просто презирает...

Мстительный, грубый человек, он быстро восстановил против себя большинство жителей. Старой женщине, претендовавшей на земельный участок, он пренебрежительно бросил: «Тебе в другом месте два метра надо выделить». На всю жизнь обидел старика, приехавшего с Украины: «Неизвестно еще, чем ты там в оккупации занимался...»

Накануне 50-летия Советской власти партийная организация наметила кандидатуры в президиум торжественного собрания. Открывать вечер было поручено Рукавишникову.

— Без Советской власти решили обойтись! — возмущался Филин. — Но я не допущу, чтобы кто попало в президиуме сидел. Например, Репин. Мы на фронте кровь проливали, а он в плену отсиживался.

Тяжелый удар это был для Ф. С. Репина, его жены и двух взрослых сыновей. Да, он был в плену. Потом бежал. За участие в Отечественной войне награжден медалями. После войны вернулся в родной Макарак. 25 лет работал Репин на электростанции, считался гордостью коллектива. Нет в поселке человека, который сказал бы о нем и его семье худое слово. Старший сын осенью в армию пойдет. Чем заслужил он такое оскорбление?

Ко Дню Советской Армии райвоенкомат прислал всем бывшим военнослужащим поздравления и благодарности. Филин не разрешил послать их четверым и опять же Репину в том числе. Жена Репина пошла в поссовет выяснять — почему. После разговора с Филиным ее всю ночь отхаживали врачи...

— Репин был в плену, и я считаю его недостойным юбилейного поздравления, — ответил Филин на вопрос, заданный депутатами на сессии поссовета.

После этого и написала в редакцию письмо К. И. Репина. «Может ли находиться хоть один день у власти человек, видящий в каждом своего врага, пренебрегающий мнением большинства в Совете и считающий себя единовластным правителем?» — спрашивала она.

Этот вопрос я задал завучу средней школы, секретарю территориальной парторганизации, члену исполкома поссовета И. М. Янченко. Он возмущался поведением Филина, осуждал за то, что тот не признает возражений членов исполкома, злоупотребляет подчас властью в личных целях, ведет дело безграмотно.

— Однажды я сказал, что партийная организация намерена послушать его отчет о работе. Филин ответил: «А я вас не признаю, поскольку беспартийный. Смотри, как бы я тебя не разобрал...»

Непонятно, почему оробел партийный секретарь?

Не очень убедительно ответили на этот вопрос и в райисполкоме. Показали большую папку с жалобами жителей Макарака на М. В. Филина. То же самое: оскорбления, притеснения, злоупотребления. Некоторые из них подтверждаются лишь частично, видимо, сгоряча написаны. А есть и такие, об'ективность проверки которых вызывает сомнение. Жалуется, например, человек на комиссию по распределению сенокосов. Выезжает в Макарак работник райисполкома, беседует с членами комиссии, на которую жалуются, и делает заключение, что автор — клеветник.

Но, в общем, в райисполкоме не спорят с тем, что Филин, противопоставив себя большинству жителей поселка, порочит авторитет местной власти, нарушает основные принципы нашей демократии. Положение надо исправлять. Но как? Об этом, видимо, хорошо бы посоветоваться с жителями поселка. Это не принизит, а, напротив, поднимет авторитет местной власти. И наверняка избавит от повторения ошибки...

А. ЗАЙЦЕВ,
корр. «Кузбасса».
Тисульский район.

ЩЕДРОСТЬ

Вот уже двадцать лет двери этого дома с утра до вечера открыты людям. Утром сюда бегут мальчишки и девчонки, а вечерами тянется публика более солидная: усталые животноводы, трактористы. Днем заходят пенсионеры: посидеть, поговорить, а кто и бедой поделиться, совета спросить. Этот дом — как бы штаб села, здесь можно встретить любого.

...В село Возвышенку Георгий Васильевич Матросов приехал в 1947 году из Ленинска-Кузнецкого, где до войны на заводе работал. На завод дорога ему была закрыта: возвратился без левой руки, а по специальности был он слесарем. Встретили его на «Кузбассэлементе» радушно, помогли—картошку в поле комсомольцы ему посадили и выкопали, а чтобы работать на заводе, как-то никто не сказал. Должность сторожа, видно, предложить постеснялись — парень молодой. Сам Георгий о работе тоже не заговаривал. Вот и подался в село. Сначала работал в технической библиотеке селекционной станции, а с 1953 года — здесь. Библиотека насчитывала тогда всего лишь 134 книги.

Я спрашиваю Георгия Васильевича: наверно, легче тогда было работать — фонд небольшой, читателей меньше? А он отвечает: конечно, на первый взгляд, легче будто бы. Но, с другой стороны, чтобы купить, скажем, книги «Хождение по мукам» или «Петр 1», приходилось писать заявки в Москву, Ленинград, Новосибирск... А с какими трудностями приходилось искать читателей! Пригласит, бывало, в библиотеку зайти кого-нибудь, и сам домой наведывался с книгами. А в ответ:

— И-и, что ты, милый! До книжек ли мне! Домой на три часа забегаю, не успею фуфайку снять, избу протопить, а уж снова на ферму бежать надо... Где уж тут с книжкой сидеть...

У кого-то причины и действительно уважительные были: большая семья, хозяйство, а сколько раз слышал он равнодушное «неохота», «некогда». Думал как привить людям любовь к книге, к слову? И решил начинать с самых маленьких, с первоклашек. В библиотеке традиционным стал праздник «Проводы букваря», громкие читки книг, конференции, встречи школьников с героями войны и труда, людьми интересной, трудной судьбы, беседы и разговоры о книгах со взрослыми. Так рождалась любовь к слову, к книге.

...Теперь библиотека села Возвышенки признана библиотекой отличной работы. За два последних года она получила три диплома. Книжный фонд по сравнению с 1953 годом вырос со 134 книг до 11 тысяч, каждый третий житель села является ее читателем. Здесь проводятся интересные встречи, вечера, конференции.

Стремление познать новое свойственно теперь многим. Это — следы труда библиотекаря. Его радует то, что люди приходят после работы «на огонек»: посидеть, поговорить о книге, фильме, примерить их к своей жизни. И он рад, что после получки впервые зашла в книжный магазин доярка Люба Пшеницына, купила книг на три рубля и об'яснила: «Теперь буду свою библиотечку собирать». И очень огорчает его то, что вот в соседнем отделении никак не найдут человека на библиотечку-передвижку...

Особенно насыщенным, интересным был в жизни Георгия Васильевича прошлый, юбилейный год. Открыли библиотеки-передвижки на фермах, работали книгоноши, делали выставки, проводили встречи. А однажды вечером пришли в библиотеку нарядные, при всех орденах и медалях те, кто в годы войны уходил из села на фронт. Собрали документы тех лет: фронтовые письма, фотографии, извещения о гибели односельчан, документы о награждениях. И все это на стендах выставили. Доклад был «Подвиг народа». А потом сами участники выступали: шофёр, водитель гвардейских минометов — «катюш» Шашков, участница обороны Москвы Чернова. Анна Антоновна Стадникова вспомнила, как трудились в тылу женщины. Она работала в те годы трактористкой. Вечер этот всем очень понравился.

В библиотеке открыт кабинет политического просвещения, читаются лекции, проходят занятия школы основ марксизма-ленинизма. Сюда можно обратиться, если вам нужно узнать что-то из истории села: Георгий Васильевич собрал отличные альбомы о людях и делах Возвышенки.

Можно ли измерить все сделанное Матросовым для людей? Я слышала его разговор с Иваном Федоровичем Плотниксвым. Старый больной человек (в его теле сидят еще с фронта осколки снарядов) пришел за советом: врачи предлагают оперироваться, а он боится за исход операции. И, слушая разговор двух фронтовиков, я видела, как внимательно и участливо отнесся Матросов к судьбе товарища.

Рассказали мне и еще об одном случае. Бывший фронтовик обратился к нему за раз'яснением, советом: он был награжден за один из боев медалью, но в бою ее потерял. Как же ему теперь: считать себя награжденным? Матросов помог ему письмо в Москву написать. Пришел ответ через несколько дней: человек этот награжден был еще орденом Красной Звезды, только орден этот не вручен, потому что его считали погибшим. И вот как раз прошлой осенью, в канун праздника 50-летия Советской власти, он получил эту награду.

— Люблю ли я, доволен ли своей работой? Люблю. И доволен, — говорит Георгий Васильевич. — Мне кажется, что нет такой работы, которую я любил бы больше этой.

...Работает в Возвышенской библиотеке человек щедрой души, богатых чувств и мыслей. И несет он людям свет знаний.

Т. ЗИНДОВИЧ.

Зарубежный КАЛЕЙДОСКОП

УДАСТСЯ ЛИ?

Нью-йоркская фирма «Томас Дж. Диган» занимается давно рекламой другой фирмы — «Кока-Кола», а на днях у нее появился еще один клиент — греческая хунта. Она хочет, чтобы фирма, разумеется, за приличную мзду, поправила репутацию греческого правительства в глазах среднего американца. Контракт предусматривает многолетнее сотрудничество.

Фирме «Томас Дж. Диган» удалось неплохо разрекламировать газированный напиток. Но ведь он и в самом деле имеет приятный вкус. А удастся ли возбудить симпатию к греческой военной хунте, которая ничем хорошим похвалиться не может? Вряд ли, хотя денег на это хунта не жалеет.

ВЫКРУТИЛСЯ

На пресс-конференции в Штутгарте (ФРГ) представитель министерства внутренних дел земли Баден-Вюртемберг сказал, что в прошлом году военнослужащие американской оккупационной армии совершили тут более двух тысяч драк, грабежей и убийств. «Но, — заявил представитель, — по сравнению с той свободой и независимостью, которую нам обеспечивает присутствие американских войск, это не имеет никакого значения».

СЕКРЕТ НЕ РАЗГАДАН

17 января 1954 года служащие железнодорожного вокзала Лакнау в индийском штате Уттар Прадеш обнаружили под скамьей в зале ожидания третьего класса полуживого мальчишку. Рамю (так назвали найденыша) было приблизительно тринадцать лет. Он не умел говорить, ходил только на четвереньках, ел лишь сырое мясо, воду и молоко из стакана не пил, а лакал из тарелки. И очень боялся людей.

За четырнадцать лет пребывания в местной больнице Рамю так и не научился ни говорить, ни ходить только на ногах и т. д. С конца 1966 года его здоровье стало постепенно ухудшаться, и в прошлом месяце он умер.

Ученые так и не смогли разгадать его прошлое.

ЕЩЕ ОДНА ПРОБЛЕМА

В Париже состоялось совещание, на котором известные искусствоведы, эксперты, художники и директора музеев обсуждали вопросы борьбы с фальсификациями произведений искусства. Поводом к совещанию послужило быстро растущее число выдаваемых за подлинники копий с картин и скульптур известных мастеров. Так, в прошлом году американский миллиардер Медоуз приобрел в Париже пятьдесят четыре картины знаменитых художников. Но экспертиза установила, что тридцать восемь из них — фальшивые.

Старая шутка, что «Коро нарисовал пятьдесят картин, из которых пять тысяч находятся в Америке», и по сей день не потеряла своей злободневности. Статистические данные говорят, что после 1945 года в Соединенные Штаты завезено 140.000 картин Утрилло, более девяти тысяч — Рембрандта, более 110 тысяч — Ватто. В США сейчас находятся 24 «Джаконды». Причем, почти все эти фальшивки привезены из Франции.

ОПЕРЕДИЛИ БАВАРЦЕВ

Как ни удивительно, но рекорд по употреблению пива принадлежит не баварским немцам, а бельгийцам. Они начинают пить пиво с малолетства, в возрасте между двумя и четырьмя годами. Ежегодное употребление пива на одного бельгийца равно 117 литрам. Количество пивных в этой стране тоже рекордно: три на каждый квадратный километр бельгийской территории.

Эти данные опубликовала организованная правительством Бельгии комиссия по борьбе с пьянством в стране.

МЕЖДУНАРОДНАЯ ЖИЗНЬ

ПЕРЕД ОФИЦИАЛЬНЫМИ БЕСЕДАМИ В ПАРИЖЕ

ПАРИЖ, 12 мая. (ТАСС). Урегулирован последний технический вопрос, связанный с проведением 13 мая первой официальной беседы представителей Демократической Республики Вьетнам и Соединенных Штатов Америки. Стороны обменялись списками лиц, которые будут принимать участие в первой официальной беседе.

В составе делегации ДРВ, возглавляемой секретарем ЦК Партии трудящихся Вьетнама, министром правительства ДРВ Суаном Тхюи, всего 14 человек, в том числе 10 советников и экспертов, 2 переводчика и секретарь.

Делегация США будет состоять из 11 человек. Это посол по особым поручениям президента Джонсона Аверелл Гарриман, специальный советник президента Сайрус Вэнс, 5 советников и экспертов, 2 переводчика и 2 секретаря.

Сообщается, что в этот состав делегаций могут быть в последний момент внесены изменения, если это будет сочтено целесообразным. Одновременно в кругах обеих делегаций указывают, что эти списки участников официальной беседы были подготовлены специально для их первой встречи 13 мая и в дальнейшем могут меняться, если в том возникнет необходимость.

ДОГОВОРИТЬСЯ НЕ СМОГЛИ

ВАШИНГТОН, (ТАСС). Проходившие здесь между представителями США и ФРГ двухдневные переговоры о компенсации Бонном расходов, связанных с содержанием дислоцированных в Западной Германии американских войск, закончились безрезультатно. Переговоры, в которых с американской стороны приняли участие государственный секретарь Раск и его заместитель Ростоу, а с западногерманской — статс-секретарь МИД Лар, показали наличие углубляющихся разногласий в этом вопросе между двумя странами.

На территории Западной Германии в настоящее время находятся 429.000 американских военнослужащих и членов их семей. На их содержание ежегодно расходуется примерно 800 миллионов долларов. В прошлом году боннское правительство согласилось возместить часть этих средств закупкой в США оружия и ценных государственных бумаг.

Однако сейчас, когда перед Соединенными Штатами с такой остротой встала проблема дефицита платежного баланса, Вашингтон намерен усилить давление на ФРГ с целью увеличения размера «возмещения». Бонн, однако, пока не идет на уступки, ссылаясь на то, что ФРГ сама испытывает серьезные бюджетные затруднения.

Следующий раунд переговоров по этому вопросу намечено провести в Бонне через две—три недели. Газета «Нью-Йорк таймс» в связи с этим дает понять, что нажим США на своего союзника «будет сильным».

Пресс-конференция бывших американских солдат

ПАРИЖ. С каждым днем растет число американских солдат, покидающих армию США в знак протеста против военной политики Вашингтона. Об этом заявили в беседе с журналистами несколько бывших американских военнослужащих, ныне находящихся во Франции. Всего там находится около 150 молодых американцев, покинувших армию.

«Мы — не одиночки, — сказал один из них. — Мы представляем определенную часть американского общественного мнения. Отказ служить в армии — лишь одна из форм выражения растущего протеста против милитаристского курса Вашингтона».

В настоящее время насчитывается свыше десяти тысяч человек, отказавшихся служить в армии США.

(ТАСС).

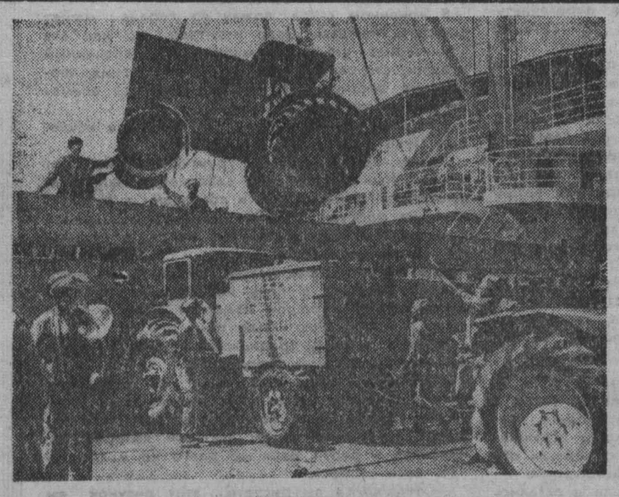

Народ Пакистана направляет свои усилия на создание национальной экономической базы — основы независимости страны. Советский Союз оказывает молодой республике содействие в строительстве ряда промышленных предприятий, электростанций, помогает в поисках нефти и газа. Советские внешнеторговые организации поставляют пакистанским организациям разнообразное промышленное оборудование в обмен на пакистанские товары.

НА СНИМКЕ: в порт Карачи прибыл советский теплоход «Симферополь», доставивший большую партию грузовых автомобилей и тракторов. Разгрузка тракторов «Беларусь».

Фотохроника ТАСС.

ВАШИНГТОН ГОТОВИТСЯ

ВАШИНГТОН. (ТАСС). Напуганные невиданным размахом похода бедноты на Вашингтон, американские власти делают все возможное, чтобы сорвать планы его организаторов. После длительных проволочек участникам похода было разрешено раскинуть палаточный город в парке Уэст-Потомак. Однако там можно разместить лишь 3.000 участников похода из тех приблизительно 150.000, которые начали прибывать в столицу с 12 мая.

Но даже на предоставление этого небольшого участка власти пошли с условием, что участники похода будут находиться в Вашингтоне не более 36 дней. Кроме того, было об'явлено, что разбивать лагеря в других общественных парках участникам похода запрещено.

Опасаясь возможных вспышек волнений, власти уже сейчас принимают меры к их подавлению. Как стало известно из сообщений печати, к каждым двадцати участникам похода будет приставлен «полицейский надзиратель». Представители военного ведомства сообщили, что регулярные войска вокруг Вашингтона находятся в состоянии боевой готовности и будут введены в действие, как только в этом «возникнет необходимость». Кроме того, указали в Пентагоне, более 200.000 армейских резервистов в срочном порядке обучаются методам подавления «гражданских беспорядков».

ВИНОВНИК—ДОГОВОР «БЕЗОПАСНОСТИ»

ТОКИО. *(Соб. корр. АПН).* На заседании верхней палаты японского парламента обнаружилось скандальное дело. Командование американских оккупационных войск на острове Окинава вот уже более 15 лет, с 1952 года, отказывается оплачивать счета за услуги телефонно-телеграфной связи. С учетом штрафов, начисленных за несвоевременную оплату счетов, сумма долга достигла 16.360 миллионов йен. Американские военные власти на этом острове, помимо телефонных линий связи общего пользования, эксплуатируют также специальные, предназначенные только для них линии, и тоже не платят за них.

Чем же мотивируют американцы свой отказ платить? Существованием договора «безопасности». Согласно этому договору, оккупационные власти, как раз'яснил их представитель, «имеют право бесплатно использовать не только территорию Японии, но и ее коммуникации». Это делается, видите ли, «во имя обеспечения безопасности Японии и сохранения международного мира на Дальнем Востоке».

Такое «раз'яснение» не может удовлетворить телефонную корпорацию Окинавы, которая обслуживает американские войска, и она настаивает на оплате счетов. Но военные власти США и не думают раскошеливаться. А японское правительство смотрит на это сквозь пальцы. Представитель министерства иностранных дел Фумико Того, выступая в парламенте, признал, что вряд ли этот вопрос, имеющий длинную историю, будет решен в ближайшее время. Одним словом, властям не до счетов за телефон, когда предметом сделки оказался суверенитет...

ГЕНЕРАЛ ОТ НАРКОТИКОВ

Шведская буржуазная газета «Дагенс нюхетер» опубликовала статью своего вашингтонского корреспондента Свена Есте, в которой содержатся скандальные разоблачения одного из главарей так называемого сайгонского правительства. АПН предлагает вниманию читателей эту статью.

Нгуен Као Ки — маршал авиации и вице-президент марионеточного сайгонского правительства — пять лет назад был агентом ЦРУ и занимался диверсиями против Северного Вьетнама. Но ЦРУ вынуждено было уволить его, так как он дискредитировал себя, занимаясь контрабандой опиума. Все это стало известно из документа, преданного гласности одной из сенатских комиссий в Вашингтоне. Естественно, что реакция на это из Сайгона была весьма прохладной: «У вице-президента есть более важные дела, чем комментировать контрабанду опиумом».

Сведения о прошлом Ки содержались в письме одного американца, опубликованном подкомиссией сената, которую возглавляет сенатор Эрнст Грюннинг. Грюннинг, один из наиболее последовательных противников войны во Вьетнаме, проводит со своими помощниками расследование коррупции среди чиновников южновьетнамского правительства.

Имя автора письма не приводится — к этой мере предосторожности сочли нужным прибегнуть, видимо, потому, что он состоит на американской государственной службе. Из того, что было опубликовано, однако, явствует, что человек, написавший письмо, имел отношение к операции, которая проводилась ЦРУ в то время, когда Ки принимал участие в рейдах против Северного Вьетнама и был уволен.

Собственно, участие Ки в 1962—1964 гг. в засекреченных операциях Центрального разведывательного управления против Северного Вьетнама хорошо известно. Он сам неоднократно — к неудовольствию своих американских покровителей — хвастал тем, что летал на Север и даже видел огни городка под Ханоем, где он родился.

Целью этих операций была заброска на территорию Северного Вьетнама диверсионных групп для взрыва мостов и осуществления аналогичных мероприятий. Происходило это за три года до того, как Ки обвинил Северный Вьетнам в «агрессии против Южного Вьетнама» и американцы начали бомбардировки Севера.

В течение 1962—1964 годов правительство Северного Вьетнама много раз официально обвиняло Южный Вьетнам и американцев в нарушении Женевских соглашений, но обвинения эти категорически отвергались.

Согласно опубликованным сейчас данным, в 1962 году, когда ЦРУ начало проводить диверсионные операции против Северного Вьетнама под названием «Операция Хайлифт», Нгуен Као Ки был начальником сайгонского аэродрома Тансоннхат. Ки был привлечен к этим операциям как начальник южновьетнамских экипажей, которые летали на Север и, таким образом, принимали участие в выполнении подрывных акций.

Из письма, полученного сенатором Грюннингом, следует, что бывший тогда полковником Ки «использовал свое положение, чтобы переправлять опиум из Лаоса в Сайгон» (традиционный путь контрабандного опиума и золота в этом районе). Поэтому Ки и был уволен из ЦРУ.

Вьетнамские экипажи были заменены летчиками с Формозы, говорится затем в письме, и операции продолжались вплоть до лета 1964 года. В письме приводятся имена многих сотрудников ЦРУ, активно действовавших в тот период в Сайгоне. Некоторые из них уже упоминались на страницах печати в связи с разоблачением деятельности ЦРУ в Сайгоне в 1962—1964 годах.

(АПН).

САМОЛЕТЫ—БОЙЦЫ И ТРУЖЕНИКИ

В этом году исполняется 35 лет конструкторскому бюро, которым руководит дважды Герой Социалистического Труда, авиаконструктор Сергей Ильюшин. За эти годы здесь создано около 40 типов машин. В газете «Красная Звезда» опубликована беседа с Генеральным конструктором, которую агентство печати Новости предлагает с некоторыми сокращениями вниманию читателей.

При разработке планов нападения на Советский Союз правящие круги фашистской Германии особую роль отводили военно-воздушным силам. Фирмы «Юнкерс», «Мессершмитт», «Хейнкель», «Дорнье» получили срочные заказы. Число самолетов увеличилось в несколько раз. Старые боевые самолеты, уступавшие советским, английским и французским, срочно заменялись новыми. Видя, с какой лихорадочностью готовится к войне фашистская Германия, наша партия и правительство принимали необходимые меры для обеспечения безопасности Советского государства.

В 1933 году Центральное конструкторское бюро, которым мне довелось в то время руководить, получило задание: разработать конструкцию бомбардировщика с большим радиусом действия. Машина должна иметь хорошую бомбовую загрузку, приличную высотность.

Через два года такой бомбардировщик появился. Он назывался ДБ-3 (ИЛ-4) и относился к классу дальних бомбардировщиков. По тем временам самолет обладал высокими летными качествами, выдержал проверку войной и выпускался в большом количестве.

Война в Испании с военно-технической точки зрения была для фашистов настоящим полигоном. Новейшая авиационная техника, тактические способы ее боевого применения проходили там всестороннюю проверку. В те годы ЦК партии ориентировал нас, конструкторов, что нападение фашистской Германии на Советский Союз может стать фактом, и нацелил на создание самолетов поля боя. Через некоторое время у нас появились скоростные бомбардировщики СБ, истребители И-15, И-16. Но штурмовика, подобного немецкому Ю-87, не было.

Когда началась вторая мировая война, многие конструкторские бюро, в том числе и наше, получили указание работать над новыми типами фронтовых самолетов. В результате к началу Великой Отечественной войны и несколько позже появились замечательные истребители Александра Яковлева (ЯК), Артема Микояна (МИГ), Сергея Лавочкина (ЛА), бомбардировщики Владимира Петлякова (ПЕ) и Андрея Туполева (ТУ).

Наше конструкторское бюро создало совершенно оригинальный тип самолета-штурмовика.

Создание самолета-штурмовика явилось делом довольно сложным. Казалось, кого не прельстит поставить защитный слой стали потолще да пушку помощнее? Но такой самолет не полетит.

К решению этой проблемы наше конструкторское бюро подошло с новой концепцией: заставить броню работать в каркасе самолета. До сих пор конструкторы надевали броню на каркас только с целью его защиты. А тут был спроектирован бронекорпус, заключающий в себе все жизненно важные части боевой машины.

Штурмовик ИЛ-2 в буквальном смысле слова предстояло ковать из стали. Сложной задачей оказался выбор толщины стального листа. На подмосковном полигоне сутками шла стрельба. Броневой каркас осыпали градом пуль и снарядов. Это исследование помогло получить большой выигрыш в весе самолета. На подготовительную работу ушло три года. А еще через два начались летные испытания штурмовика. В феврале 1940 года ИЛ-2 был готов. Можно было запускать его в серийное производство. Но тут-то и случилась заминка.

— Какая броня? — спрашивали военные.

— 6—12 миллиметров.

— Слабая защита. Не годится.

Но они ошибались. Под прямым углом пули и снаряды действительно пробивали такой лист. Но ведь каркас был круглый. К тому же скорость штурмовика 120 м/сек. Все это существенно повышало эффективность брони. За полгода до войны, в декабре 1940 года, началось массовое производство ИЛов.

Самолет был сразу спроектирован в расчете на летчика и воздушного стрелка. По этому поводу я дважды (в июне и ноябре) писал в ЦК. Последнее письмо передал 7 ноября 1940 года. Через месяц меня вызвали в Кремль проинформировать о новом самолете. Об'яснил. Мне в свою очередь сказали: «Военные настаивают на одноместном варианте». Они считают, что броня сама по себе неплохое оборонное средство, зачем, мол, еще стрелок.

Пришлось доказывать обратное, но убедить не удалось. Вскоре с фронта стали приходить известия: ИЛов сбивают вражеские истребители. Противник, конечно, сразу же раскусил недостаточную защищенность самолета сзади. В феврале 1942 года меня вызывает И. В. Сталин. Он поинтересовался о прежнем решении и предупредил:

— Делайте что хотите, но конвейер останавливать не разрешаю. Немедленно дайте фронту двухместные самолеты.

Мы работали ночи напролет. Ломали голову: как, не меняя принятой технологии, перейти на изготовление машин с двухместной кабиной. Наконец, решили, что каркас кабины стрелка следует штамповать. За 2—3 недели в полках были переоборудованы все штурмовики.

В октябре 1941 года враг подходил к Москве. Завод погрузился в эшелоны и перебазировался за Волгу. Рабочие привезли с собой станки, оборудование и готовые самолетные узлы. Выгрузившись, они тут же наладили производство и сборку самолетов. В марте 1942 года первые три ИЛ-2 ушли с заводского двора на фронт.

ИЛ-2 оказался очень нужным самолетом. Спрос на него был огромный. В начале декабря 1941 года И. В. Сталин прислал на завод телеграмму: «Надо резко увеличить выпуск самолетов. Страна ждет от вас героических усилий. Самолеты нужны фронту, как воздух, как хлеб». Это был призыв партии, призыв Родины. Всю войну мы непрерывно модернизировали свой штурмовик. Установили на самолет крупнокалиберные пушки. Он мог брать солидный бомбовый и ракетный запас и даже морские торпеды. ИЛ-2 стал самолетом поля боя с многоцелевым назначением. А когда появился мощный мотор АМ-42, коллектив создал ИЛ-10. Эта машина имела скорость истребителя и еще большую огневую мощь.

Боевой эффект самолетов-штурмовиков превзошел все наши ожидания. Извергая «гром и пламень» из пушек, пулеметов, ракетных установок, сбрасывая сотни килограммов всех типов бомб, они уничтожали целые полчища живой силы и техники врага, сеяли страх и смятение в его войсках. Гитлеровцы называли эти грозные машины «черной смертью», чумой, от которой не было спасения.

Ничего нового и равноценного гитлеровская авиация не могла противопоставить нашим штурмовикам. Пикировщик Ю-87, прозванный во время войны «лаптежником», значительно уступал советскому ИЛу по мощи огня, по скорости и маневренным качествам. Фирма «Хеншель» пыталась было создать самолет «истребитель танков» ХШ-129, вооруженный 30-мм пушкой, но попытка закончилась неудачей.

ИЛ-2 был летающим танком и в то же время исключительно простым и технологичным в производстве. Это позволило выпускать ИЛы на ряде заводов по нескольку тысяч в год. Ни одна страна не имела такого самолета и такого выпуска. 41.129 штурмовиков, выпущенных в годы войны, — цифра огромная!

Наряду с созданием боевых машин наше конструкторское бюро еще во время войны приступило к разработке скоростного транспортного самолета. Зарождалось третье творческое направление в ОКБ.

В январе 1944 года в правительстве обсуждался вопрос о пассажирском экспрессе, способном перевозить 10—12 человек на расстояние в несколько тысяч километров. Речь шла о возможности приспособить для этих целей какой-либо из имеющихся бомбардировщиков. Переделка оказалась нецелесообразной, так как требовала серьезных изменений в конструкции. Но поскольку с лета 1943 года в нашем ОКБ уже велось проектирование двухмоторного транспортно-пассажирского самолета ИЛ-12, правительство одобрило его создание.

Прежде чем строить самолеты, нужно иметь хорошие силовые установки для них. В то время отечественные двигатели работали всего по 150 часов, тогда как американские выдерживали 500. Это отставание со временем было преодолено. Сегодня советские инженеры создают двигатели, которые работают многие тысячи часов, и самолеты, выдерживающие 30.000 часов эксплуатации.

Речь идет о турбовинтовом самолете ИЛ-18. Появился он на линиях аэрофлота восемь лет назад. Правда, в ОКБ постоянно его «омолаживают». Последняя модификация ИЛ-18 «Д», к примеру, выгодно отличается дальностью полета — 6,5 тыс. км. Это почти на 2.000 км больше варианта «В». Устанавливается оборудование для автоматического захода на посадку. Сейчас «восемнадцатые» осуществляют значительную часть перевозок. Их приобрели у нас 16 стран.

Массовому изготовлению самолетов способствует технологическая простота производства, малая трудоемкость. Например, строительство первого отечественного реактивного бомбардировщика ИЛ-28 отнимало столько же времени, сколько и постройка истребителя, хотя бомбардировщик сложнее. Пассажирские самолеты ИЛ-18 и ИЛ-62 также просты в производстве.

ИЛ-62 предназначен для трансконтинентальной связи. Естественно, что такой самолет должен быть экономичным и максимально безопасным. Чтобы самолет отвечал этим главным требованиям, все важнейшие комплексы, агрегаты, узлы и даже некоторые устройства конструкторы выполнили с двух-трехкратным дублированием. Инженеры ОКБ разработали оригинальную схему посадочных устройств (запатентованную у нас и за рубежом), которая привела к значительному облегчению конструкции самолета.

Опираясь на прошлые достижения, конструктор все время смотрит вперед, ориентируется на новые достижения в науке и технике. Поэтому для проектируемых ИЛов, как правило, разрабатываются и новые двигатели, и новые системы оборудования. Путь минимальной преемственности крылатых машин позволяет инженерам ОКБ создавать перспективные самолеты.

ИЛ-62 является как раз такой машиной. Она очень перспективна и, кроме того, емка для модификаций. Конструкторы постоянно ищут пути повышения дальности полета самолета, грузоподъемности и этим добиваются повышения экономичности корабля. Ведь можно сделать машину «сегодняшней», но она быстро устареет морально. А нужно заложить такой проект, чтобы самолет непрерывно улучшал свои качества, развивался в процессе эксплуатации. Так было с ИЛ-14, так произошло с ИЛ-18. Лайнеры первой модификации, например, имели взлетный вес 59 тонн и могли брать на борт 75—90 пассажиров. А сейчас, как известно, ИЛ-18 вмещает 122 человека при взлетном весе 64 тонны. Ничего, по существу, в конструкции не изменилось, но самолет стал качественно иным.

Конструирование самолетов охватывает огромный круг научных и производственных проблем. Оптимальное решение этих задач позволяет нашим конструкторам, инженерам, рабочим создавать первоклассные массовые транспортные средства и боевые машины.

(АПН).

ЛЮДИ РЕДКИХ ПРОФЕССИЙ

ЛОЖКАРИ

В конце 1965 года на Промышленновский деревообрабатывающий завод приехал работать старичок Федот Андреевич Тюрин. Приезду его предшествовали слухи о том, что из города Семенова Горьковской области выписан «на развод» весьма искусный мастер, который будет делать деревянные ложки и тому мастерству других обучит. На заводе же делали серьезные, солидные вещи, как то: оконные рамы, двери филенчатые, так что слухи о новом деле в передаче носили несколько иронический оттенок. Тоже продукция — ложка!

Тем не менее посмотреть, как работает приезжий ложкарь, собралось много любопытствующего народа.

Старичок степенно, с достоинством знающего себе цену человека уселся на табурет, выложил перед собой инструмент: топорик с короткой, только ухватиться, рукояткой. Неторопливо выбрал из лежащей перед ним груды осиновую чурку. Прищурился, примерился, тюкнул по дереву топориком, после еще и еще (потом вспомнили: всего восемь раз). Отложил топорик, достал из фартучного кармана ножичек. Строганул здесь, ковырнул там — вокруг не успели еще словом перекинуться, переглянуться, а Федот Андреевич в руках уж готовую ложку вертит. Ловко!

Но то была присказка. Через пару часов та же ложка снова ходила по кругу из рук в руки. Ан не та: ожила ложка! Была она тяжелая, сырая и шершавая, а тут вдруг легла в ладонь кругленькая и ладная, к тому же светилась ложка глубокой, удивительно теплой позолотой. Как забальзамированная в янтаре травинка, глядела на людей из-под лака скромная веточка рябины с ярко-красными осенними ягодами. Словом, вышла ложка такая ласковая, добрая, домашняя, что не щи черпать — говорить с ней было впору.

Видя такой эффект, сам Федот Андреевич улыбнулся. Вдруг все это совместилось, увязалось: добрая стариковская улыбка, заскорузлая морщинистая его рука и чудо-ложка в той руке...

☆ ☆ ☆

Нынешней зимой Федот Андреевич уехал к себе на родину. Увез с собой и супругу, Марию Федоровну. То ли новые места старикам не глянулись, то ли и впрямь по семейным обстоятельствам оставили они Промышленную — гадать незачем. По их следу пришли и остались в Сибири другие, не менее искусные семеновские мастера. Но главное — потянулись к этому делу сами сибиряки, люди, которым, известно, сметки не занимать, только покажи.

Николай Иванович Ивачев, директор завода, не без гордости выкладывает на стол новые образцы. Показывает заказ-просьбу областной «Росгалантереи»: поставить в этом году пять тысяч солонок, столько же чашек-пиал, десять тысяч пепельниц и сверх того пятьдесят тысяч ложек. Конечно, хватили через край. На прилавках такой товар не залеживается, но и у нас ведь не город Семенов, только-только на ноги становимся; да не хотите ли посмотреть?

— Конечно!

Ложкарный цех помещается в двухкомнатной избе, которую прежде занимал, кажется, заводской сторож. Здесь и там — об'емистые тяжеленные колоды, за ними-то и идет звонкая ложкарная работа. Тук-тук, тук-тук... Летят в сторону обрубленные начерно баклуши да мелькают топорики в умелых женских руках...

— А что ж, хоть и женских? У нас на родине все к этому привычные.

— Не тесно ли?

— Неужели! В зименке-то не шире будет. Зименку хоть знаете? Изба такая, где ложкари зимой работают. Вся деревня в зименки уходит, как снег ляжет, и стар и мал.

Это у нас идет такой разговор с Галиной Васильевной Забурдыгиной, потомственной семеновкой. Сынишка ее, мальчонка лет десяти, здесь же по настоянию матери ловко обрабатывает баклушу.

— До школы с нами сидит, руку набивает. В наших краях сызмальства за топор зачинают браться.

Слушать Галину Васильевну одно удовольствие. Речь у нее напевная, слова округлые, старинные.

Позже, в цехе разрисовки, я спросил у молодой девушки, местной, по душе ли ей эта работа. И она совершенно искренне ответила: нет. Вы бы сами захотели стать ложкарем? Я только и нашелся ответить, что это, мол, не обязательно. Но ведь так же необязательно это и для нее, и для этих вот парней из ложкарного цеха, которые бьют баклуши (в первоначальном смысле этого слова, за это они получают деньги)! Числятся парни учениками, но какой смысл в этом ученичестве, если через несколько месяцев они уйдут в армию? Захотят ли они вернуться к топору, когда узнают радиоэлектронику, ракетную технику? Вряд ли.

Это вот к чему говорится. У дирекции завода, у областного управления большие планы в смысле расширения нового производства. Разработана проектно-сметная документация на строительство солидного ложкарно-художественного цеха, в котором будет работать около ста человек. Сейчас самое время подумать, кого учить новому делу.

☆ ☆ ☆

В конечном счете ложку из дерева может вырезать каждый. Дело нехитрое. Но как эта утилитарная утварь, немудреный деревянный ковшик становится предметом украшения, любования, восхищения? Как она делается знаменитым хохломским сувениром?

Для этого ее коснутся огонь и вода и искусные руки мастерицы, творца узора.

Ложку предварительно грунтуют — окунают в глинистый раствор для заполнения пор, смазывают льняным маслом и помещают в русскую печь на просушку. Потом шлифуют наждачной бумагой, трижды покрывают лаком и посыпают алюминиевым порошком. Разрисовывают. После еще пять раз покрывают лаком и, наконец, отправляют в печь на закалку. Нагретый алюминиевый порошок изменяет цвет и сообщает изделию золотистый тон.

Главное в этом традиционном, веками неизменном порядке — разрисовка.

...Тут я был настолько наивен, что спросил у Вали Рыжкиной, существуют ли образцы этих самых узоров. Мне, по совести, представлялся этакий альбом образцов: выбирай, который понравился, и рисуй. Валя же долго не могла понять сути вопроса.

— Ну, когда вы рисуете... этот рисунок вы уже видели где-нибудь?

Валя пожимает плечами: конечно, видела. Кто же рябину, например, не видел? Ну, да и мать, и бабка ту же рябиновую ветку рисовали. Только они — свою, а я — свою.

Вот именно: свою. Прямого подражания, копирования нет. По наследству передается самое существенное — гармония рисунка, какое-то особое изящество линии — программный, так сказать, дух узора.

Легкими прикосновениями кисточки рисует свою рябиновую ветку Валя Рыжкина. Выводит свой узор Нина Кувалдина. Рисуют, как песню поют, как стих складывают. Местные — те больше приглядываются. Иная, пожалуй, прикидывает, что вот здесь она бы сделала иначе...

Присматривайтесь, девчата, прикидывайте! Как знать — может, и найдете со временем свой узор, создадите свой, сибирский, промышленновский стиль.

☆ ☆ ☆

...Стиль декоративного искусства меняется чуть ли не ежегодно. Сейчас сухая ветка в простенькой вазе считается чуть ли не апофеозом современного декоративного вкуса — а давно ли мы перестали завешивать стены лебедиными коврами и расшатывать тумбочки зеленоглазыми копилками? Были в ходу и махровые шелковые абажуры, и шаткие этажерки, и цветы с бумажным ароматом — все подмял под себя его величество прогресс. А вот расписную деревянную ложку так и не тронул, обошел стороной. Почему?

Потому, что это настоящее, живое искусство. Потому, что прошло оно закалку в печи столетий.

В русской печи.

Г. МИТЯКИН.

НАШИ КОНСУЛЬТАЦИИ

НОВАЯ НОРМА ЗАКОНА

Консультацию ведет прокурор областной прокуратуры П. ШАРКОВ

21 июля 1967 года Президиум Верховного Совета СССР принял Указ «Об улучшении порядка уплаты и взыскания алиментов на содержание детей». В феврале 1968 года соответствующие изменения внесены в Кодекс законов о браке, семье и опеке.

Новая норма закона предоставляет родителям, не живущим совместно со своими детьми, право производить уплату алиментов через бухгалтерию по месту работы или по месту получения пенсии, пособия, стипендии. Для этого заинтересованное лицо подает письменное заявление в бухгалтерию с указанием фамилии, имени, отчества, года рождения детей, на которых он выплачивает алименты, а также лица, в пользу которого следует удерживать алименты. Администрация предприятия или учреждения, получив заявление, производит удержание алиментов в размерах, предусмотренных законом. В течение 3 дней со дня удержания алиментов бухгалтерия обязана переслать суммы алиментов взыскателям.

При переходе гражданина, с которого удерживаются алименты, на другое место работы или перемене им жительства удержание алиментов производится на основании вновь поданного заявления.

Этот порядок облегчает положение взыскателей на получение алиментов, освобождает их от излишней судебной процедуры, представления доказательств, создает возможность детям быстрее получить средства на содержание. В этом случае и должник не несет расходов по госпошлине, которая взыскивается судом.

Такое положение выбивает почву для оправдания у недобросовестных родителей: не оказываю помощь, мол, потому, что нет исполнительного листа.

А как же быть с теми, кто уклоняется от уплаты алиментов? Настоящим Указом установлен такой порядок: в паспорт злостного неплательщика теперь ставится штамп «ПЛАТИТ АЛИМЕНТЫ». Вот пример. Гражданин К. Н. Поварницын уклонялся от уплаты алиментов, кочевал с одного места на другое. Теперь у него в паспорте имеется отметка о том, что он платит алименты. Такую же отметку сделали в паспорте и у тракториста дорожно-строительного управления № 2 М. Балахонова, уклоняющегося от уплаты алиментов на четверых детей.

При выплате заработной платы лицу, в паспорте которого имеется эта отметка, администрация предприятия, учреждения обязана еще до поступления исполнительного листа производить удержания алиментов и сообщать об этом судебному исполнителю народного суда. В случае невыполнения этой обязанности на виновных должностных лиц может быть наложен денежный штраф.

К денежному штрафу могут быть привлечены также лица, которые обязаны, согласно исполнительному листу, выплачивать алименты на содержание детей, и не сообщившие о перемене места жительства, работы или о наличии дополнительного заработка.

Все эти меры будут способствовать тому, что лица, стремящиеся уклониться от выполнения своих обязанностей перед детьми, получат по заслугам.

Спорт

ВЕСЕННИЕ СТАРТЫ

9 мая на центральных улицах Новокузнецка проходила традиционная весенняя эстафета, посвященная празднику Победы. Более 500 физкультурников, представлявших все спортивные коллективы города, оспаривали почетные призы, учрежденные городской газетой «Кузнецкий рабочий» и Союзом спортивных обществ и организаций. Победителями в своих группах стали: студенты Сибирского металлургического института, горняки шахты «Редаково», девушки из техникума советской торговли, учащиеся 11-го профтехучилища и спортсмены школы № 9. Все они награждены переходящими кубками и дипломами.

☆ ☆ ☆

В Белове состоялась легкоатлетическая эстафета на приз городской газеты «Знамя коммунизма». На старт вышло 500 спортсменов. В своих группах победителями вышли команды энергостроительного техникума, медицинского училища, средней школы № 12 и восьмилетней — № 77. Им вручены переходящие кубки.

Среди участников был 35-летний проходчик шахты «Чертинская-1» Анатолий Ращук. Любопытно, что он выступил в подобном соревновании в двенадцатый раз, причем десять лет подряд побеждал на своем этапе — дистанции 800 метров.

(Корр. «Кузбасса»).

СПОРТИВНАЯ ХРОНИКА

МОСКВА. Футболисты сборной СССР со счетом 3:0 победили в субботу на своем поле команду Венгрии в повторном четвертьфинальном матче чемпионата Европы. Общий счет двух встреч 3:2 в пользу советской сборной, которая вышла в полуфинал первенства континента. Ее соперницей будет команда Италии.

☆ ☆ ☆

Десять лет тому назад бразильские футболисты выиграли чемпионат мира в Швеции. В память об этой победе 15 ноября в Рио-де-Жанейро состоится матч сборная Бразилии — команда «звезд» мира. Намечено пригласить в команду «звезд» в основном футболистов, успешно выступавших на последнем чемпионате мира в Англии. Среди них — Лев Яшин (СССР).

☆ ☆ ☆

КУЙБЫШЕВ. Футболисты «Крыльев Советов» одержали 12 мая четвертую победу на своем поле, на этот раз над «Пахтакором» — 2:0.

☆ ☆ ☆

МОСКВА. Столичные торпедовцы выиграли в тот же день у «Кайрата» — 3:0. (ТАСС).

В КЛАССЕ «Б»

Сообщаем результаты матчей чемпионата страны по футболу среди команд шестой зоны класса «Б», состоявшихся 9 мая.

«Нефтяник» (Омск) — «Старт» (Ангарск) — 0:0, «Прогресс» (Бийск) — «Сибирь» (Усолье-Сибирское) — 4:2, «Торпедо» (Рубцовск) — «Пурсей» (Братск) — 0:1, «Строитель» (Хабаровск) — «Шахтер» (Киселевск) — 0:1, «Гранит» (Тетюхе) — «Локомотив» (Абакан) — 1:0, «Океан» (Владивосток) — «Металлург» (Новокузнецк) — 0:1, «Авангард» (Комсомольск) — «Шахтер» (Прокопьевск) — 0:1.

(ТАСС).

Воронежский завод «Электросигнал» готовит к выпуску новый телевизор класса «Рекорд-68». Опытная партия будет выпущена в июне нынешнего года. По своим параметрам «Рекорд-68» приближается к телевизорам второго класса типа «Огонек», «Березка». Размер его экрана 47 сантиметров по диагонали.

НА СНИМКЕ: новый телевизор демонстрирует техник-конструктор завода Лариса Андрейкова.

Фотохроника ТАСС.

КОНЦЕРТ ЧАЙКОВСКОГО

Недавно в Кемеровском музыкальном училище прозвучал Первый концерт Чайковского для фортепьяно с оркестром.

Исполнители — педагог училища Д. Чернышев и ученический симфонический оркестр. Слушатели — учащиеся училища и участники зонального семинара культпросветработников. Они наградили исполнителей горячими аплодисментами

В. ИГНАТЬЕВ.

Уголок садовода

На вопросы садовода-любителя со ст. Арлюк Юргинского района тов. Никольского отвечает агроном кемеровского совхоза «Плодопитомник» тов. ФЕДИНА.

Где купить саженцы!

Наш совхоз выращивает саженцы яблони, смородины, крыжовника, малины, черноплодной рябины, земляники, цветочных и лесодекоративных культур. Саженцы высылаются в любой населенный пункт. Для этого нужно сделать заявку. От садоводов-любителей заявки принимаются через организации общества охраны природы, поселковые Советы, рабочкомы и коллективные организации садоводов-любителей.

Доставка саженцев производится товаробагажом и почтовыми посылками с доплатой за услуги и отправку 20 процентов стоимости последнего материала.

Как применять полиэтиленовую пленку в саду и огороде!

Пленку можно использовать для получения ранних ягод земляники, а также овощей: редиса, зелени лука, огурцов, помидоров и других теплолюбивых культур.

Более регулярная температура сохраняется под укрытием, когда имеется об'емный запас воздуха, т. е. высота каркаса в верхней точке не менее одного метра. При более близком расположении пленки к растению создается перегрев воздуха, и вызываются ожоги листьев. Требуются постоянное наблюдение за температурой и ее регулирование.

РАДИО

15 МАЯ

По станции УКВ на волне 4,3 м и по радиосетям области.

7.30 — «Здоровье» — повторно. 11.25 — Радиочас для школьников. 20.20 — Новости Кузбасса. 20.35 — Для подростков. «Смена». 21.15 — Передача из цикла «Борцы за власть Советов». 21.40 — Стихи молодых. 21.55 — Музыкально-литературная передача по книге Е. Долматовского «50 твоих песен». 22.45 — Радиодневник «Вести с полей области».

Редактор Н. Я. ТРОИЦКИЙ.

ЧУДЕСА ИЗ ЛОЗЫ

Закарпатская мебель из бука в особой рекламе не нуждается. А многим ли известно, какие гарнитуры выпускают местные мебельщики из ивовых прутьев? Столы, стулья, диваны из белой окоренной лозы — истинное украшение квартиры. А какие корзинки делают здесь мастера! В сувенирных магазинах туристы берут их нарасхват. Во все концы страны из Закарпатья идут оплетенные лозой бутыли.

Чтобы иметь достаточно сырья, лесные хозяйства, промкомбинаты местной промышленности и многие совхозы на больших площадях приступили к закладке плантаций лозы.

Ива — растение неприхотливое, растет и на болотах. Доходы же дает огромные.

И еще одна выгода есть от этого промысла. В зимнюю пору лозоплетением занимаются в селах целые семьи.

(ТАСС).

Кемеровский драматический театр
им. А. В. Луначарского

18, 19 мая — 18, 19 мая

ПРЕМЬЕРА

ВАРШАВСКАЯ МЕЛОДИЯ

Дорогие товарищи!
ПРОВОДИТСЯ ПОДПИСКА
на июнь и второе полугодие 1968 года
НА ОБЛАСТНЫЕ ГАЗЕТЫ
«КУЗБАСС» и «Комсомолец Кузбасса»
Не забудьте подписаться.

16 мая, в городе Липецке —
ТИРАЖ ВЫИГРЫШЕЙ
по третьему выпуску денежно-вещевой лотереи 1968 года

В тираже будет разыграно 7 миллионов 5 тысяч 600 вещевых и денежных выигрышей на общую сумму 11 миллионов 340 тысяч рублей, в том числе 126 автомобилей «Москвич-408», 567 мотоциклов, 189 мотороллеров, 189 лодок и лодочных моторов 4 221 холодильник, 1 260 стиральных машин, большое количество магнитофонов, радиоприемников, радиол, баянов, часов, ковров, а также денежные выигрыши до 100 рублей.

По лотерее 1968 года почти в 2 раза увеличено количество вещевых выигрышей и значительно обновлен перечень выигрышей. В этом выпуске дополнительно будет разыграно 126 автомобилей «Запорожец» (новой модели), радиоприемники «Селга», лодочные моторы «Москва-М», жакеты шерстяные женские, перчатки кожаные мужские и другие ценные вещи.

СПЕШИТЕ КУПИТЬ ЛОТЕРЕЙНЫЕ БИЛЕТЫ!

Кемеровский ордена Ленина электромеханический завод «Кузбассэлектромотор»
ПРИГЛАШАЕТ НА РАБОТУ:
грузчиков, каменщиков, бетонщиков, плотников, столяров, шоферов, трактористов электрокарщиков, автоэлектриков, пилорамщиков, формовщиков, токарей, электромонтеров, электросварщиков; слесарей: сантехников, инструментальщиков, по ремонту оборудования, сборщиков-монтажников, крановщиков мостовых кранов, инженеров-технологов литейного производства.
Кроме того, приглашаются женщины и мужчины в возрасте не моложе 18 лет, не имеющие специальности, для обучения.

ПРИГЛАШАЮТ НА РАБОТУ:

СТРОЙУПРАВЛЕНИЕ № 4 треста «Кемеровожилстрой» — **каменщиков, учеников каменщиков, плотников, трубоукладчиков.** Оплата труда сдельно-премиальная. Одиноким обеспечиваются общежитием, семейные — квартирами в порядке очередности.
Обращаться: Кузнецкий проспект, 18, 1-й этаж, в отдел кадров.

СЕЛЬСКОЕ ПРОФТЕХУЧИЛИЩЕ № 10 — воспитателя, зав. учебным хозяйством (агронома), мастеров производственного обучения.
Обращаться: г. Кемерово, Кировский район, Стройгородок, 5. Тел. 7-07-54.

СМУ «СЕЛЬХОЗТЕХНИКИ» — бухгалтера материальной группы (оклад 89 руб.), **счетовода-кассира** (оклад 77 руб.), **автокрановщика** (140 руб.), **грузчиков.**
Адрес: г. Кемерово, Новая Колония, 2-й переезд (рядом с реалбазой хлебопродуктов), отдел кадров. Тел. 6-81-54.

СТРОЙУПРАВЛЕНИЕ № 6 треста «Кемеровожилстрой» на постоянную работу в Кировском, Рудничном районах и центре города — **каменщиков, плотников, разнорабочих** (мужчин и женщин) для обучения строительным профессиям. Оплата труда сдельно-премиальная, одиноким обеспечиваются благоустроенным общежитием.
Обращаться: ул. 9 Января, 3, в отдел кадров. Проезд автобусами №№ 7, 15, 101 до кинотеатра «Юбилейный».

ИНСТИТУТ ГИПРОНИСЭЛЕКТРОХИМ — кассира, столяра, слесарей и токарей 5, 6-го разрядов, инженеров или опытных техников: строителей, химиков, электриков.
Адрес: г. Кемерово, Советский проспект, 16.

СТРОЙУПРАВЛЕНИЕ № 1 треста «Кемеровожилстрой» для работы в Центральном, Рудничном и Кировском районах города — **плотников-отделочников, кровельщиков по мягкой кровле, плиточников-мозаичников, штукатуров, маляров, стекольщиков, молодежь** для обучения строительным профессиям, **бухгалтера материальной группы,** знающего сальдовый учет (оклад 80 руб.).
Обращаться: Кузнецкий проспект, 18, в отдел кадров.

УГЛЕСТРОИТЕЛЬНЫЙ ТРЕСТ № 2 — машинистов: экскаваторов, автокранов, кранов-экскаваторов. Ленинск-Кузнецкое ШСУ обеспечивает одиноких общежитием, семейных — жилплощадью в течение 6 месяцев.
Обращаться г. Ленинск-Кузнецкий, ул Чекмарева, 9; г. Анжеро-Судженск, ул. С. Разина, 1; г. Кемерово, ул. Ноградская, 19 (2-й этаж).

СУМ № 3 ТРЕСТА «СТРОЙМЕХАНИЗАЦИЯ» № 2 — геодезиста, машинистов компрессоров и экскаваторов, бульдозеристов, рабочих, мастеров и прорабов по забивке свай (оклад 170—180 руб.).
Адрес: г. Кемерово, 3-й участок Топкинского Лога. Проезд автобусом № 4 до остановки «Гараж АТЗ».

ТОРГОВАЯ БАЗА РОСОБУВЬТОРГА — экономиста (оклад 80 руб.).
Обращаться: г. Кемерово, Кузнецкий проспект, 234. Проезд автобусом № 8 до остановки «Текстильторг».

КЕМЕРОВСКАЯ ГОРОДСКАЯ КИНОДИРЕКЦИЯ — бухгалтеров.
Адрес: ул. Дзержинского, 2. Тел. 6-63-47.

ДЕРЕВООБРАБАТЫВАЮЩИЙ ЗАВОД треста «Железобетонстрой» — **бухгалтера, рабочих** (мужчин и женщин) в цехи лесопиления, средняя зарплата 130—150 руб., **станочников** в цехи деревообработки (средняя зарплата 110—140 руб.), **слесарей, секретаря-машинистку, электрослесарей, машинистов** башенного крана (оплата труда повременно-премиальная). Одиноким предоставляется общежитие. Имеются детские сады, ясли.
Проезд автобусами №№ 1, 16, трамваем № 6 до остановки «Химкомбинат». В Кировском районе обращаться к начальнику цеха (проезд трамваем № 3 до остановки «Третий Особый»).

СТРОЙУПРАВЛЕНИЕ № 3 треста «Кемеровожилстрой» — **каменщиков, плотников-бетонщиков, разнорабочих** (мужчин и женщин). Оплата труда сдельно-премиальная, одиноким обеспечиваются общежитием. Здесь же организован набор учеников каменщиков, срок обучения три месяца, выплачивается стипендия.
Обращаться: г. Кемерово, ул. 9 Января, 3, в отдел кадров. Остановка автобусов №№ 7, 15, 101 «Кинотеатр «Юбилейный».

КЕМЕРОВСКАЯ ГРЭС
ПРИГЛАШАЕТ НА ПОСТОЯННУЮ РАБОТУ:
каменщиков, плотников, штукатуров-маляров, разнорабочих, сцепщиков вагонов, обдувщиков котлов, дежурных слесарей дежурных душевых; на временную работу в доме отдыха — культмассовика, поваров, уборщиц, официанток, прачек, гардеробщиц, кухонных рабочих. Одиноким предоставляется общежитие. Предприятие имеет ночной профилакторий, дом отдыха пионерлагерь, детские сады и ясли.
Обращаться: г. Кемерово, ул. Станционная, 17, в отдел кадров.

КЕМЕРОВСКОЕ МЕДИЦИНСКОЕ УЧИЛИЩЕ
ПРОДАЕТ
ВЕШАЛКИ МЕТАЛЛИЧЕСКИЕ. КРОВАТИ.
Обращаться: ул Н. Островского, № 14. Тел. 6-80-28 и 6-80-06.

В ТЕАТРАХ И КИНО

Драматический ТЕАТР. ИЗОБРЕТАТЕЛЬНАЯ ВЛЮБЛЕННАЯ. Начало в 19 час. 30 мин. 15 мая — ВЕРНОСТЬ.

Театр ОПЕРЕТТЫ. Сегодня и завтра — премьера ЦЫГАНСКИЙ БАРОН. Начало в 19 час. 30 мин.

Кинотеатр «ЮБИЛЕЙНЫЙ». РЕСПУБЛИКА «ШКИД» (1-40). АННА КАРЕНИНА, вторая серия (10, 11-50, 3-30, 5-20, 9; первая серия — 7-10).
По просьбе зрителей в кинотеатре «Юбилейный» 14, 15, 16 мая будет демонстрироваться первая серия широкоформатного фильма «Анна Каренина». Начало сеанса в 7-10.

Кинотеатр «МОСКВА». 1. Журнал «Сибирь на экране» № 11. Широкоэкранный художественный фильм ХРОНИКА ПИКИРУЮЩЕГО БОМБАРДИРОВЩИКА (9, 10-50, 12-40, 2-30, 4-20, 6-10, 8, 9-50). БЫЛОЕ ЛАТВИИ (к сеансу в 9-50). 2. Журнал «Иностранная кинохроника» № 4. Художественный фильм ПЕГЕР (10, 2, 4, 8, 9-50). Хроникальный фильм НАРОДА ВЕРНЫЕ СЫНЫ (12, 6-15).

Кинотеатр «КОСМОС». Новая итальянская кинокомедия ОГРАБЛЕНИЕ ПО-ИТАЛЬЯНСКИ (9, 9-40, 10-50, 11-30, 12-40, 1-20, 2-30, 4-20, 5-20, 6-10, 7-10, 8, 9, 9-50 — детям смотреть не рекомендуется). НЕУЛОВИМЫЕ МСТИТЕЛИ (3-10).

Кинотеатр «ПИОНЕР». ГОЛУБАЯ СТРЕЛА (10, 12, 5, 7, 9). Хроникальный фильм ИТАЛЬЯНСКАЯ ХРОНИКА (4).

Кинотеатр «ОКТЯБРЬ». ПОДВИГ ФАРХАДА (10, 12, 2, 4, 5-50, 7-30, 9-10).

Кинотеатр «МЕТАЛЛУРГ». ПОДВИГ ФАРХАДА (10, 12, 2, 4, 5-50, 7-40, 9-30).

Кинотеатр «ПРОГРЕСС». О ЧЕМ МОЛЧАЛА ТАЙГА (10, 3). ОН ПОШЕЛ ОДИН, две серии (12, 5, 8).

Кинотеатр «ЛУЧ». МЕДВЕЖОНОК (10) АКВАЛАНГИ НА ДНЕ (2). СИРТАКИ (11-40, 4, 6, 7-40, 10). ДЕТИ... СНОВА ДЕТИ (к сеансу в 7-40).

Кинотеатр «КОМСОМОЛЕЦ». ДЕВУШКА НА ТРАМПЛИНЕ (3, 5, 7, 9).

Дворец культуры СТРОИТЕЛЕЙ. ТИМУР И ЕГО КОМАНДА (2-30). КРАСНАЯ МАНТИЯ (12-30, 4, 9-30)).

ДК КИРОВСКОГО РАЙОНА. ОГРАБЛЕНИЕ ПО-ИТАЛЬЯНСКИ (3-30, 8, 9-45).

Дом культуры ШАХТЕРОВ. РЕСПУБЛИКА «ШКИД» (2). ХРОНИКА ПИКИРУЮЩЕГО БОМБАРДИРОВЩИКА (4, 6, 7-40, 9-20).

Дом культуры ХИМКОМБИНАТА. ЛЮБОВЬ ПОД ВЯЗАМИ (3, 5, 7, 9).

Клуб ГРЭС. СЫНОВЬЯ БОЛЬШОЙ МЕДВЕДИЦЫ (3, 5, 7, 9).

Клуб КОКСОХИМЗАВОДА. НЕУЛОВИМЫЕ МСТИТЕЛИ (3). ПЕРВЫЙ КУРЬЕР (5-15, 7, 9).

Наш адрес: г. Кемерово, ул. Трудовая, 64; телефоны редактора 6-61-54 приемной 6-69-74, заместителей редактора 6-70 82 и 6-65-74, ответственного секретаря 6-68-81, зам. ответственного секретаря 6-65-63, отделов редакции партийной жизни 6-61-83, пропаганды 6-66-73, промышленного 6-69-44 и 6-63-02, сельского хозяйства 6-67-82, советского строительства 6-64-84, строительного 6-67-46, культуры 6-62-01, писем и рабселькоров 6-90-52 и 6-60-72, информации 6-62-37, об'явлений 6-68-72, фотокорреспондентов 6-90-63, директора издательства 6-69-23, общественной приемной 6-66-52, бухгалтерии 6-90-54, директора типографии 6-89 32.

ОП03150. Типография «Кузбасс» управления по печати. Тираж 165.000 экз. Заказ 2345