Пролетарии всех стран, соединяйтесь!

КУЗБАСС

ОРГАН КЕМЕРОВСКОГО ОБКОМА КПСС и ОБЛАСТНОГО СОВЕТА ДЕПУТАТОВ ТРУДЯЩИХСЯ

№ 101 (12383). Воскресенье, 28 апреля 1968 г. Год издания 47-й. Цена 2 коп.

БОЛЬШОЙ УСПЕХ

За достигнутые производственные успехи по итогам Всесоюзного социалистического соревнования за первый квартал 1968 года коллективу Тайгинского отделения Западно-Сибирской ордена Ленина железной дороги решением коллегии Министерства путей сообщения и ЦК профсоюза железнодорожного транспорта присуждено переходящее Красное знамя МПС и ЦК профсоюза.

ЗНАМЯ ВРУЧЕНО

Как уже сообщалось, опытно-производственное хозяйство «Новостройка» Кемеровской областной опытной станции признано победителем во Всесоюзном социалистическом соревновании в 1967 году и награждено переходящим Красным знаменем Совета Министров СССР и ВЦСПС с первой денежной премией.

Коллектив хозяйства в прошлом году на всей площади зерновых культур — 3.295 гектаров — вырастил урожай по 29,3 центнера с гектара, выполнил более четырех планов продажи хлеба государству. Сверх плана продано молока 2,145, мяса — 1.363 центнера, яиц — около 400 тысяч штук.

Для сортообновления совхозам и колхозам области продано 42.000 центнеров семян зерновых высших репродукций, племенного молодняка — 176 голов. Хозяйство получило 977 тысяч рублей прибыли.

Звеньевой Г. Р. Летунов на своем поле вырастил урожай зерновых свыше 36 центнеров с каждого из 110 гектаров. Хлеборобы первой фермы (управляющий Ф. И. Журавлев) намолотили ячменя по 39,6 центнера с каждого из 210 гектаров, а средний урожай зерновых по этой ферме составил 32,3 центнера с гектара.

Высоких производственных показателей достигли доярки Е. Н. Пишко, П. В. Никитина и многие другие животноводы.

26 апреля первый секретарь обкома КПСС А. Ф. Ештокин вручил коллективу станции переходящее Красное знамя Совета Министров СССР и ВЦСПС. А. Ф. Ештокин горячо поздравил рабочих, научных работников и служащих станции с высокой наградой и пожелал им в третьем году пятилетки приумножить достигнутые успехи.

В ответном слове директор станции А. Н. Ковалев выразил благодарность партии и правительству за высокую оценку работы коллектива хозяйства и сообщил, что в этом году труженики «Новостройки» соревнуются за то, чтобы получить зерна в среднем не менее 30 центнеров с гектара, вырастить высокий урожай картофеля и овощей, повысить продуктивность животноводства.

СЕВ НАЧАЛСЯ

На многих полях совхоза «Победитель» уже смолкает гул тракторов — на второй раз осталось заборонить несколько сотен га. Но не бывать здесь полной тишине до глубокой осени. 26 апреля механизаторы Чистопольского отделения Александр Сухинин и Владимир Гудков вывели в поле свой посевной агрегат. Первые семена легли в хорошо подготовленную землю. За день механизаторы посеяли горох на 20 га пашни.

(Корр. «Кузбасса»).
Мариинский район.

ПРОВЕРЯЕМ ВЫПОЛНЕНИЕ ОБЯЗАТЕЛЬСТВ

КАЖДОМУ ЗАБОЮ — ВЫСОКУЮ НАГРУЗКУ

СОРЕВНОВАНИЕ под девизом «Каждому забою, комплексу, машине, механизму — высокую нагрузку!», начатое по инициативе передовых коллективов Кузбасса, набирает силу. Большинство бригад, призвавших горняков встать на ударную вахту в честь 100-летия со дня рождения В. И. Ленина, уже в первом квартале стремилось повысить темпы добычи угля, увеличить скорости проведения выработок, повести за собой другие коллективы.

Приводим результаты работы инициаторов соревнования за 3 месяца 1968 года (в первой колонке — годовые обязательства, во второй — результат I квартала, в третьей ± к плану квартала):

Бригада т. Банщикова В. И. (щит, тыс. тонн)	146	35,9	+ 0,8
Бригада т. Бизина Н. П. (осн. штреки, метры)	3750	1105	— 45
Бригада т. Брагина М. И. (щит, тыс. тонн)	320	59,9	+ 0,9
Бригада т. Бабенко А. А. (щит, тыс. тонн)	84	6,3	+ 0,4
Бригада т. Дьячкова В. Е. (ПК-3м, метры)	5000	961	+161
Бригада т. Закревского А. С. (КГП, тыс. тонн)	108	14,4	+ 1,3
Бригада т. Идрисова Г. Г. (ППМ-4, метры)	2550	708	+ 68
Бригада т. Каменщикова Н. П. (ЭКГ-4,6, тыс. куб. м)	2000	385,5	+ 40,5
Бригада т. Круковского Г. В. (ППМ-4, УБН-1, метры)	1260	473	— 7
Бригада т. Кочеткова Н. Г. (УП-3, метры)	2500	473	+ 40
Бригада т. Конончука Г. И. (ІК-52Ш, КМ-87, тыс. т)	258,2	52,4	+ 2,2
Бригада т. Лисевича В. К. (отбойн. молот., метры)	2844	664	+ 79
Бригада т. Мартынова И. Н. (2 спар. гидроустан., тыс. куб. м)	2385	115	+ 15
Бригада т. Макарова Н. Ф. (отбойн. молот., тыс. т)	88	37,8	— 6,9
Бригада т. Ногаева И. И. (ВВ, метры)	2200	706	+256
Бригада т. Обгольца Л. А. (ЭШ-1060, тыс. куб. м)	2600	673	+ 69
Бригада т. Пимоненкова А. А. (гидромонитор, тыс. куб. м)	1100	22,2	— 0,4
Бригада т. Придаченко Д. К. (ОМКТ, тыс. тонн)	310	88,5	+ 1,8
Бригада т. Путкова Р. Ф. (ІК-52Ш, тыс. тонн)	300	79,2	+ 5,4
Бригада т. Пугачева С. И. (тепловоз, тыс. куб. м)	1100	214,4	— 13,6
Бригада т. Путры Н. М. (ІК-52Ш, тыс. тонн)	600	148,9	+ 19,9
Бригада т. Сафронова И. З. (ОМКТ, тыс. тонн)	220	36,5	+ 1,3
Бригада т. Семененко Ф. К. (КРАЗ-256, тыс. тонн)	50	10,2	+ 2,9
Бригада т. Ювженко Л. Г. (ОМКТ, тыс. тонн)	300	81,9	+ 14,1
Бригада т. Шишкина Ф. Е. (ЭКГ-8, тыс. куб. м)	1600	288,1	— 36,9
Бригада т. Щукина Н. В. (ЭКГ-4,6, тыс. куб. м)	1000	299,9	+ 50

Как видно из приведенных показателей, большинство бригад перевыполняет план, показывает примеры умелого использования горной техники, правильно организует свой труд. Особенно больших успехов достигли коллективы, руководимые тт. Путрой и Придаченко. Выполнив обязательства первого квартала, они и в апреле работают успешно. Так, бригада Путры Н. М. установила новый всекузбасский рекорд добычи угля узкозахватным комбайном, выдав на-гора за 31 рабочий день 88 тысяч тонн угля. Для изучения передовых методов труда на шахтах «Чертинская-1», им. 7 Ноября, № 13, Моховском разрезе и других угольных предприятиях, где трудятся тт. Путра, Придаченко, Завражнов, Обгольц и другие, организованы постоянно действующие школы передового опыта.

В 77 очистных забоях 23 шахт бассейна работают в настоящее время 60 комплексов ОМКТ, 5 — КМ-87 и 12 — МК-1. Эта техника позволила значительно увеличить концентрацию горных работ, уменьшить расход лесных материалов. В первом квартале, изучив опыт работы бригад тт. Придаченко, Путкова и др., механизаторы добились значительных успехов. На шахте им. Кирова треста «Ленинуголь» бригада т. Бодрикова выдала с помощью комплекса ОМКТ 72,8 тыс. тонн угля, бригада т. Медведева с шахты «Чертинская-Южная» на комплекс МК-1 выдала 66,1 тыс. тонн.

Особенно отрадно, что борьбу за высокую нагрузку на каждый забой, комплекс, машину, механизм по-прежнему возглавляет дружный коллектив шахт Куйбышевского рудника. Взятое на апрель обязательство — добыть 24,5 тыс. тонн угля дополнительно к заданию — выполнено. Сейчас на сверхплановом счету горняков рудника более 150 тыс. тонн угля и более 3 километров выработок. Наращивают темпы добычи механизаторы «Зыряновской», которые в апреле приплюсовали на сверхплановый счет 4,8 тыс. тонн угля. Отлично работает бригада Льва Ювженко, которая увеличила нагрузку на забой, сократила внутрисменные простои, подняла темпы выемки топлива. С честью выполняют члены бригады предмайские обязательства. В целом из 20 бригад, работающих с помощью комплексов в тресте «Куйбышевуголь», с принятыми обязательствами не справились только 3 коллектива.

Развертывание соревнования, изучение передовых методов и приемов работы, внедрение научной организации труда позволили поднять производительность горной техники в целом по бассейну. Так, **если в I квартале 1967 года среднемесячная производительность на комбайн составила 10,6 тыс. тонн, то в 1968 г. — 11,1 тыс. тонн. Особенно выросла производительность узкозахватных комбайнов — на 2,5 тыс. тонн.** Это свидетельствует о большой работе, которую проводят механизаторы по использованию горной техники.

Вместе с тем первые итоги работы инициаторов соревнования говорят о том, что резервы используются еще не полностью. Ряд коллективов, и особенно проходческие бригады, не справляется с обязательствами. Ниже возможности работали в первом квартале некоторые бригады открытчиков. **Руководители шахт и разрезов, инженерно-техническая служба предприятий должны помочь участникам соревнования выявить и использовать имеющиеся резервы.**

Нужно принять меры по повышению производительности проходческой техники. **В первом квартале по сравнению с соответствующим периодом прошлого года производительность городопогрузочных машин снизилась на 0,3 м, а проходческих комбайнов — на 24,1 метра.** Такое использование проходческих комбайнов вызывает тревогу.

Горняки Кузбасса внесли достойный вклад в подготовку к встрече Первомая. В соревнование за высокую нагрузку включились многие бригады, участки, шахты, разрезы — оно становится поистине массовым, рождает новые формы, новых передовиков угольного производства.

ПО СТРАНЕ СОВЕТОВ

СОВЕТСКОЙ ВНЕШНЕЙ ТОРГОВЛЕ — 50 ЛЕТ

ТОРЖЕСТВЕННОЕ ЗАСЕДАНИЕ В КОЛОННОМ ЗАЛЕ ДОМА СОЮЗОВ

Торжественное собрание представителей трудящихся Москвы и работников советской внешней торговли, посвященное 50-летию внешней торговли СССР, состоялось 26 апреля в Колонном зале Дома союзов.

Приветствие Центрального Комитета КПСС, Президиума Верховного Совета СССР и Совета Министров СССР работникам советской внешней торговли огласил секретарь ЦК КПСС М. С. Соломенцев.

С докладом выступил министр внешней торговли Н. С. Патоличев.

(ТАСС).

ПОБЕДИТЕЛИ В СОРЕВНОВАНИИ

Совет Министров РСФСР и ВЦСПС приняли постановление об итогах Всероссийского социалистического соревнования автономных республик, краев, областей и автономных областей за увеличение производства и заготовок продуктов животноводства и повышение продуктивности скота и птицы за первый квартал 1968 года.

Победителями признаны занявшие первые места в соревновании Марийская, Дагестанская и Коми АССР, Вологодская, Калининская, Рязанская, Тамбовская, Пензенская, Свердловская, Новосибирская и Сахалинская области.

Эти автономные республики и области удостаиваются Красных знамен Совета Министров РСФСР и ВЦСПС. Им будут выданы денежные премии в размере 10 тысяч рублей каждая.

Мордовской, Калмыцкой и Тувинской АССР, Ставропольскому краю, Псковской, Смоленской, Калужской, Курской, Пермской, Томской, Амурской и Камчатской областям, которые заняли в соревновании вторые места, присуждены денежные премии в размере 5 тысяч рублей каждая.

Отмечена хорошая работа колхозов и совхозов ряда автономных республик, краев и областей РСФСР, в том числе Кемеровской области.

(ТАСС).

СЛУЖБА СОВЕТСКОЙ СТАТИСТИКИ

26 апреля в Москве закрылось Всесоюзное совещание статистиков. Оно обсудило важнейшие проблемы совершенствования государственной статистики, методологические и организационные вопросы предстоящей Всесоюзной переписи населения 1970 года.

Одним из основных условий надежной организации статистической отчетности и экономической информации в целом совещание считает повышение уровня и четкости первичного учета и статистики на предприятиях, стройках и в организациях. Предусмотрены меры по унификации учетной документации, широкому внедрению в практику технических средств механизации и автоматизации.

Совещание в основном одобрило программу Всесоюзной переписи населения 1970 года, подготовленную ЦСУ СССР.

(ТАСС).

СЛУШАТЕЛИ — СОВЕТСКИЕ РАБОТНИКИ

Закончилась работа очередного потока на постоянно действующих курсах при областном комитете партии. На этот раз в числе других слушателями были заместители председателей исполкомов районных и председатели сельских Советов депутатов трудящихся.

Советские работники прослушали лекции и доклады по вопросам марксистско-ленинской теории, научного коммунизма, экономики и организации сельскохозяйственного производства, по основам советского государственного строительства и права, с которыми выступили преподаватели вузов, ученые, заведующие отделами обкома партии и облисполкома, работники областной прокуратуры и суда.

Живой интерес у слушателей вызвал рассказ председателя Мариинского горисполкома Н. С. Примака о том, как исполком направляет деятельность низовых Советов, а также выступление председателя Прокопьевского райисполкома Н. В. Дергачева о руководстве хозяйственным и культурным строительством на местах. Их опыт был особенно злободневен в свете недавнего Указа Президиума Верховного Совета СССР «Об основных правах и обязанностях сельских и поселковых Советов депутатов трудящихся».

Слушатели познакомились с опытом работы Ягуновского сельсовета Кемеровского района.

В своеобразный обмен мнениями вылилось итоговое занятие. Докладчиками на тему «Опыт работы исполкомов районных и сельских Советов по руководству хозяйственным и культурным строительством» были сами слушатели. Выступило восемь человек. Со слушателями встретился председатель облисполкома П. В. Гузенко. Он ответил на вопросы, дал советы и рекомендации по улучшению деятельности местных Советов.

М. СОЛОВЬЕВ.

«И ИМЯ ЕГО, И ДЕЛО ПЕРЕЖИВУТ ВЕКА»

Под таким девизом прошла в Новокузнецке теоретическая конференция, посвященная 150-летию со дня рождения К. Маркса. О всемирно-исторических заслугах К. Маркса как основоположника научного коммунизма, рассказал во вступительном слове первый секретарь горкома КПСС Б. И. Окушко. С докладами «К. Маркс — мыслитель, человек», «Марксизм-ленинизм о социалистической революции и диктатуре пролетариата», «Учение Маркса и Энгельса о двух фазах коммунистического общества», «Маркс о научно-технической революции», «К. Маркс и революционное движение в России» и «Основоположники марксизма о всемирно-исторической роли рабочего класса» выступили доцент Сибирского металлургического института В. Я. Розенфельд, директор института Кемеровгражданпроект Ю. Н. Ковешников, управляющий трестом «Кузнецкпромстрой» Д. А. Фисенко, главный инженер Западно-Сибирского металлургического завода П. П. Мишин, секретарь Куйбышевского райкома КПСС Г. В. Федорова и начальник производственного отдела Кузнецкого металлургического комбината И. А. Критинин.

(Корр. «Кузбасса»).

Успешно несут трудовую вахту в честь 100-летия со дня рождения В. И. Ленина мастера «крылатого металла» — металлурги Новокузнецкого алюминиевого завода. Во втором электролизном цехе с уважением называют имена ветеранов, которые идут в авангарде соревнующихся. Среди них — старший электролизник коммунист Василий Иванович Бойко. 16 лет он трудится здесь, и не было случая, чтобы металл с его электролизеров был низкого сорта.

Фото Р. Нефедьева.

ПЕРВЫЕ ПОДАРКИ КИИ

В верховьях Кии еще стоят ледяные заторы, а сплавщики Мариинской лесоперевалочной базы уже готовы поднять древесину в коренную запонь.

Впервые за последние 15 лет это громоздкое наплавное сооружение, перегораживающее реку, было установлено вдвое быстрее самых сжатых сроков—за 24 часа.

За несколько дней до постановки запони бригады сплавщиков Баимского участка, возглавляемые И. П. Никитиным, Н. С. Казанцевым, И. Е. Шаховым, В. Н. Плиско, осмотрели и подготовили наплавные плитки, 50-мм тросы-лежни, сетки и выноса, которые должны будут удержать сотни тысяч кубометров сплавного леса.

Начальник лесоперевалочной базы В. Н. Брифонов, находящийся в верховьях Кии, 25 апреля разрешил ставить запонь: расчет и наблюдения показали, что лед с верховьев дойдет до Мариинска измельченным и не принесет сооружению вреда. Наготове были в это время сплавщики.

В два часа дня мастер запони Адам Сидорович Прищиц дал команду начинать перекрытие реки, и в это же время были сброшены в воды бурного Кожуха, притока Кии, первые бревна нынешнего сплава.

Всего сутки работали люди. Такой четкости и сноровки не замечал еще в них старый мастер. Днем 26 апреля запонь надежно перегородила реку. А ночью приняла первые кубометры сплавного леса.

А. ЗАЙЦЕВ,
корр. «Кузбасса».
г. Мариинск.

Литр молока

На столиках — конфеты, чай, а в центре на возвышении — графин, в котором ровно один литр молока.

Сколько труда, сколько средств надо затратить, чтобы получить этот литр? Как сделать, чтобы молоко было дешевым, вкусным и высококачественным? Об этом шел разговор на «голубом огоньке», проходившем в клубе совхоза «Ново-Романовский». На «огонек» пришли, чтобы поделиться мнениями, партийные и хозяйственные руководители совхоза, специалисты сельского хозяйства, лучшие работники молочно-товарных ферм. Такая форма разговора о серьезных злободневных проблемах применяется в районе впервые. И кто знает, может быть, разговор на «голубом огоньке» принесет не меньше пользы, чем солидное совещание.

В. ГОРБАТОВ.

г. Юрга.

ОКНО В МИР

В ЗНАК ПРОТЕСТА

ТОКИО, 27 апреля. (ТАСС). В Токио продолжается голодовка группы юношей с Окинавы. В голодовке, об'явленной 25 апреля, принимают участие 17 человек: студенты и представители окинавской молодежной Лиги борьбы за воссоединение Окинавы с Японией. Она проводится в связи с днем борьбы за освобождение Окинавы, который отмечается 28 апреля, и ее участники требуют от правительств США и Японии немедленно убрать с Окинавы стратегические бомбардировщики ВВС США «В-52» и вернуть эти острова Японии.

Голодовка началась у здания резиденции премьер-министра. Полиция силой оттеснила молодежь в одну из улиц близ резиденции.

СИАКА-СТИВЕНС — ПРЕМЬЕР-МИНИСТР СЬЕРРА ЛЕОНЕ

МОНРОВИЯ, 27 апреля. (ТАСС). Вчера премьер-министром Сьерра Леоне назначен Сиака-Стивенс. Согласно передаче радио Сьерра Леоне, о назначении нового премьер-министра было об'явлено после заседания членов парламента, избранного в марте 1967 года. Сразу же после выборов этот парламент был распущен в результате военного переворота, а Сиака-Стивенс, назначенный тогда премьер-министром, был смещен.

Неделю назад военное правительство полковника Джаксон-Смита было свергнуто в результате нового военного переворота, лидеры которого заявили, что в ближайшее время они вернутся к гражданскому правлению. Согласно радио Сьерра Леоне, Сиака-Стивенс заявил, что сформирует то же правительство, которое планировалось создать после выборов 1967 года.

НАВСТРЕЧУ ПРАЗДНИКУ ПЕРВОМАЯ

ЗАПАДНЫЙ БЕРЛИН, 27 апреля. Корр. ТАСС К. Саввин передает:

Прогрессивные силы Западного Берлина готовятся провести свою первомайскую демонстрацию. Она начнется в рабочем районе Нойкельн и завершится митингом в другом городском районе — Кройцберг. Об этом сообщил вчера на пресс-конференции «Социалистический майский комитет», созданный внепарламентской оппозицией в Западном Берлине. В комитет вошли представители ряда профсоюзных, молодежных и студенческих об'единений, в том числе социалистического союза немецких студентов, организации «Кампания за демократию и разоружение», «Республиканского клуба», оппозиционной группы западноберлинских социал-демократов «Молодые левые».

Демонстрация пройдет под лозунгами борьбы против наступления реакции и антидемократического чрезвычайного законодательства Бонна, против полицейского террора и антикоммунистической клеветы печати «газетного короля» Шпрингера, за признание ГДР и прекращение «грязной войны» США во Вьетнаме.

ПОБЕДА ТРУДЯЩИХСЯ

ТОКИО, 27 апреля. Корр. ТАСС В. Зацепин передает:

Борьба японских рабочих и служащих государственных предприятий и учреждений в ходе весеннего наступления в защиту своих экономических прав увенчалась успехом. Администрация согласилась повысить им заработную плату.

Начиная со вчерашнего вечера на железнодорожных станциях и в депо, в почтовых отделениях, на телеграфе и в других государственных учреждениях проходили митинги рабочих, на которых наряду с экономическими требованиями выдвигались и требования политического характера. Участники митингов требовали отставки правительства Сато, проводящего политику пособничества агрессии США. «Мы протестуем против американских агрессивных действий во Вьетнаме», — заявляли они.

С победой государственных рабочих и служащих центр весеннего наступления японских трудящихся переместился на частные компании.

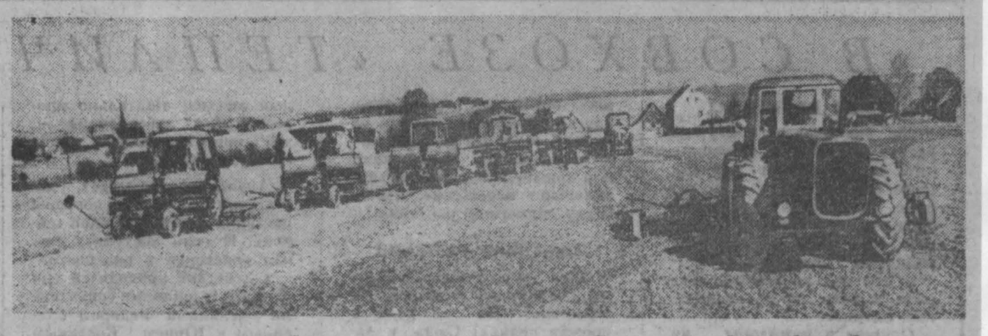

Близится к концу весенний сев зерновых в Германской Демократической Республике. Здесь должно быть засеяно 800.000 гектаров. Большую помощь в решении этой задачи оказывает растущая механизация сельскохозяйственных работ. В этом году машинный парк насчитывает более 130.000 тракторов, 17.000 комбайнов и множество других машин.

НА СНИМКЕ: техника на полях сельскохозяйственного производственного кооператива «Нойес лебен» в Деннхорице (округ Карл-Маркс-Штадт).

Фото АДН—ТАСС.

К 50-ЛЕТИЮ РАБОТЫ В. И. ЛЕНИНА «ОЧЕРЕДНЫЕ ЗАДАЧИ СОВЕТСКОЙ ВЛАСТИ»

ЛЕНИНСКАЯ ПРОГРАММА

28 апреля 1918 года в газетах «Правда» и «Известия» по решению ЦК РКП(б) была опубликована первая крупная работа В. И. Ленина, написанная им после победы Великого Октября, — «Очередные задачи Советской власти». Несколько позднее она была издана отдельной брошюрой.

Направляя на места ленинскую брошюру, Е. Д. Стасова, работавшая в то время секретарем ЦК, писала: «Программы партии нашей до сих пор еще не перерабатана, но сейчас мы имеем возможность в своей деятельности руководствоваться статьей тов. Ленина «Очередные задачи Советской власти», которую посылаем Вам одновременно с этим письмом».

В своей работе В. И. Ленин, развивая дальше теорию социалистической революции, показал коренное отличие пролетарской революции от буржуазных революций, разработал программные положения о путях и методах строительства социалистического общества и впервые в истории марксизма сформулировал важнейшие проблемы переходного периода от капитализма к социализму. В. И. Ленин раскрыл теоретические основы и руководящие принципы экономической политики Коммунистической партии, ставшей правящей партией, обосновал задачи укрепления диктатуры пролетариата и развития социалистического демократизма, выдвинения роли партии, как сознательной выразительницы стремлений трудящихся, их воина и учителя.

Статья Ленина учит правильному подходу к вопросам политической стратегии и тактики партии, искусству руководства обществом, массами. Огромное значение имеет указание Ленина на то, что в каждый данный момент надо уметь найти основное звено в цепи исторических событий, приспосабливать формы борьбы к изменившимся условиям.

В работе «Очередные задачи Советской власти» В. И. Ленин изложил конкретный научно обоснованный план социалистического строительства. Ленинские идеи, сформулированные в этом произведении, вооружили Коммунистическую партию, рабочий класс, всех трудящихся помимо всего прочего и перспектив дальнейшего движения вперед, стали программой действия коммунистов и всех трудящихся в их борьбе за восстановление разрушенного хозяйства страны, за создание фундамента социализма.

К весне 1918 года в стране были осуществлены важнейшие революционные преобразования: разрушен старый аппарат государственной власти и организован новый, советский аппарат. Советская власть сломила не только политическую, но и хозяйственную мощь буржуазии и помещиков, национализировала землю, банки, железные дороги, флот, ряд промышленных предприятий. Были ликвидированы первые вооруженные выступления внутренней и внешней контрреволюции. Страна получила мирную передышку в результате заключения Брестского мира.

В развитии победившей социалистической революции наступил новый период. От экспроприации экспроприаторов нужно было перейти к организационному закреплению одержанных побед. В. И. Ленин указывал, что главной задачей пролетариата и руководимого им крестьянства после создания эксплуататоров и упрочения нового государства становится «положительная или созидательная» работа — построение новой экономики, под'ем благосостояния и культуры народа. Центральной задачей стали вопросы управления страной. В этом Владимир Ильич видел то основное звено в исторической цепи событий, за которую надо было «уцепиться, чтобы вытащить всю цепь». «Мы, партия большевиков, — писал В. И. Ленин, — Россию **убедили**. Мы Россию **отвоевали** — у богатых для бедных, у эксплуататоров для трудящихся. Мы должны теперь Россией **управлять**» (Полн. собр. Соч., т. 36, стр. 172).

Охватывая все стороны руководства страной, задача управления в основе своей сводилась к необходимости реорганизации общества. Это была самая сложная из трудных задач революции, ибо речь шла об организации по-новому самых глубоких экономических основ жизни многих миллионов людей, постепенное создание таких условий, при которых Россия стала бы не только советской, но и социалистической.

Эта, самая интересная для партии политика, указывал Ленин, требовала не только общих лозунгов и призывов, но прежде всего настойчивой борьбы за развитие экономики, накапливание конкретного руководства хозяйственным строительством. «Мы должны теперь доказать, как свою первую, очередную и главнейшую задачу, именно практичность и деловитость организационной работы», — писал Владимир Ильич (там же, стр. 159).

При этом Ленин огромное значение придавал учету и обобщению практического опыта. Победа революции пробуждала массы, которые должны теперь учиться строительству социализма, не страшась своих ошибок и слабостей, а упорно преодолевать их, проявлять твердую решимость и выдержку в достижении великой трудной цели. «Едва ли был хоть один добросовестный рабочий или трудящий, который не победителю не случалось делать отдельных ошибок, терпеть частичные поражения, временно отступать после в чем и кое-где назад. А предприимчивый наемщик-капиталист, который в мелкой или в средней промышленности, — писал Ленин (там же, стр. 160).

Против ленинского плана социалистического строительства, вплоть до всякого рода провокаций, выступали тогда «левые коммунисты». Они не понимали сущности перехода от капитализма к социализму, природы и задач пролетарского государства, отражали пессимизм мелкобуржуазных элементов. Ленин был непримиримым к фразерам, авантюристам, которые отрывались от реальной почвы и витали в облаках. Выступая против мелкобуржуазной «революционности», В. И. Ленин писал: «Нам истерические порывы не нужны. Нам нужна мерная поступь железных батальонов пролетариата» (там же, стр. 208).

Осуждая субъективизм в руководстве хозяйством, он требовал, **чтобы экономическая политика базировалась на научной основе, знании объективных экономических законов, чтобы партия неустанно совершенствовала формы и методы руководства хозяйством в соответствии с уровнем и характером развития производительных сил.**

В. И. Крупская в своих воспоминаниях писала, что в центре внимания В. И. Ленина тогда были вопросы хозяйственного строительства, восстановления экономики, улучшения условий труда и быта трудящихся. По словам Надежды Константиновны, «Ленины больше всего занимали вопросы, как наилучшим образом организовать повседневную экономическую жизнь, как получше устроить рабочих, выбрасить их из трудных условий, в которых они тогда жили, как организовать потребительскую кооперацию, снабжение рабочих лучше, как переселить рабочих в лучшие квартиры, как в этих целях организовать повседневный учет и контроль, как все это дело организовать, так, чтобы вовлечь в работу самые массы, развить их самодеятельность, пробудить их инициативу».

Важнейшим элементом ленинского плана упрочения социализма было требование **учета и контроля за производством и распределением продуктов.** «Учет и контроль повсеместный, всеобщий, универсальный, — учет и контроль за количеством труда и за распределением продуктов — вот в чем суть социалистического преобразования, раз политическое господство пролетариата создано и обеспечено», — указывал Ленин (Полн. собр. Соч., т. 35, стр. 199—200).

В ленинской программе организации учета и контроля намечены основные черты **социалистического соревнования,** коренным образом отличающиеся от методов капиталистического соревнования, основанного на эксплуатации трудящихся, на борьбе за высокие заработки и добросовестно счет денег, хозяйский экономно, не подмечивая, не воруй, соблюдай самую строгую дисциплину и т. д. и т. д. — именно такие лозунги... становятся теперь, после свержения буржуазии, очередными и главными лозунгами момента» (Полн. собр. Соч., т. 36, стр. 174).

Следуя заветам Ленина, партия и государство в ходе социалистического строительства последовательно осуществляли ленинские принципы учета и контроля, широко применяли такие методы хозяйствования, как экономия, бережливость, хозрасчет, строгое соблюдение дисциплины, развивая их в соответствии с новыми задачами и новым опытом экономического строительства.

Одним из важнейших условий перехода к социализму В. И. Ленин считал **подъем производительности труда.** Во всякой социалистической революции, писал Ленин, после завоевания рабочим классом государственной власти и успешного развертывания экспроприации буржуазии, «выдвигается необходимо на первый план коренная задача создания высшего, чем капиталистическое, производства по сравнению с теми же, по крупному, по последнему слову техники, основанному на сознательном применении науки, на общественно-производительном труде,

НОВОСТИ ИЗ ГАЗЕТ

ОТ РУБЕЖА К РУБЕЖУ

Отлично несут предмайскую трудовую вахту электровозники Тайгинского локомотивного депо. Только за этот месяц они провели 687 большегрузных поездов, в которых перевезли дополнительно к норме 436,5 тысячи тонн угля и металла, сэкономили 255,5 тысячи киловатт-часов электроэнергии. Перевыполнено задание по технической скорости.

В предпраздничном соревновании больших успехов добились машинисты электровозов В. И. Аксенов, П. М. Веднянцев, М. Ф. Кулаков и П. И. Ивлев.

(«Тайгинский рабочий»).

«КОЛОБОК» ИДЕТ ПО ГОРОДУ

Беловское пассажирское автотранспортное предприятие проявило хорошую инициативу — выделило специальный автобус для доставки малышей в ясли и детские сады. Его назвали ласково: «Колобок».

«Колобок» теперь курсирует по городу утром и вечером. В субботние и воскресные дни дети с родителями будут совершать экскурсии за город.

(«Знамя коммунизма»).

АВТОМОБИЛИ С «ОБНОВЛЕННЫМ СЕРДЦЕМ»

Киселевский авторемзавод три года назад освоил технологию изготовления блока цилиндра из литья. Раньше это делалось на заводах-изготовителях. Свыше 1200 автомобилей получили «обновленное сердце» от киселевских авторемонтников и снова работают на об'ектах комбината «Кузбассшахтострой».

(«В бой за уголь»).

ШАШКИ

Отдел ведет мастер спорта СССР К. ФИЛИППОВ

Э. Ласкер, 27 лет владевший шахматной короной мира, однажды во время пребывания в Москве зашел на розыгрыш командного первенства ВЦСПС. В те годы шахматисты и шашисты выступали одной командой. Когда Ласкера знакомили с шашистами, он вскользь заметил, что, хотя считает русские шашки тоже очень интересными, но, на его взгляд, английские шашки лучше. Киевский мастер Б. Блиндер, конечно, стал защищать честь русских шашек. С помощью переводчика завязался диспут. «А вы, молодой человек, знаете правила английских шашек?», — хитро прищурив глаза, спросил Ласкер. «Знаю, хотя, может, не все». «Ну, что же, попробуйте найти, как белые здесь выигрывают», — и Ласкер быстро расставил шашки на доске.

Киевлянин, немного подумав, показал решение английской комбинации. И сказал: «Теперь позвольте и вам кое-что предложить». Ласкер молча кивнул головой. Блиндер поставил позицию из партий А. Коврижкина, а Ласкер сел и, запыхтев сигарой, погрузился в раздумье.

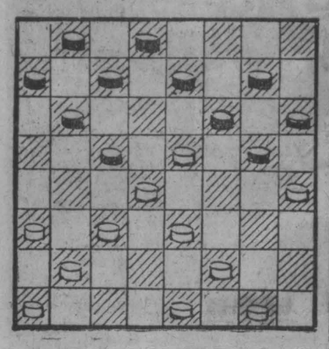

Прошло 10, 15, 20 минут... Переводчик, видя, что он пока не нужен, куда-то отошел. Несколько раз киевлянин порывался показать решение, но Ласкер без лишних слов отводил его руку в сторону. Наконец, он откинулся на спинку стула и вопросительно посмотрел на Блиндера. Тот оглянулся в поисках переводчика, но, не обнаружив его, стал молча передвигать шашки. Ласкер развел руками, затем вынул изо рта сигару и громко произнес: «Колоссально». Переводчик не потребовался. Проверьте, за сколько минут вы решите эту комбинацию, и напишите нам.

ЛЮБИТЕЛЯМ ПРАКТИЧЕСКОЙ ИГРЫ

Продолжается заочный матч наших читателей с мастером спорта СССР В. Маркачевым.

В первой партии на ход мастера 1. c3—d4 большинство читателей предлагают ход 1... e6—e5. Белые отвечают 2. d4—c5 d6:e4 3. a3.c5. Этими ходами начинается дебют «Кол». Во второй партии, где читатели играют белыми, предлагается начать партию ходом 1. c3—d4, на что черные ответили 1... f6—g5.

Ждем ваших писем. Напоминаем, что участие в матче могут принять все желающие на любом его этапе.

Предлагаем решить комбинацию с эффектным финалом А. Коврижкина. Белые начинают и выигрывают.

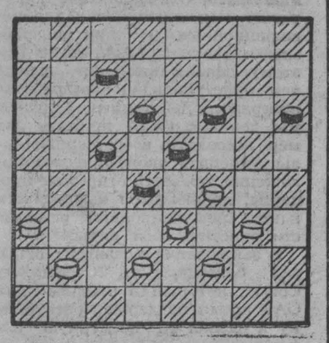

КРАСКИ ВОСТОКА

В НОВОКУЗНЕЦКОМ музее изобразительного искусства открыта выставка пяти современных художников Японии, которая уже побывала в Москве, Киеве, Харькове, Курске, Ереване и Новосибирске.

Эта небольшая выставка отражает две характерные тенденции в реалистическом искусстве страны «восходящего солнца». Одна из них основана на преобладании национальных тенденций, другая отличается актуальностью тематики и близостью к европейскому искусству.

Открывается экспозиция двумя работами Ири Маруко «Красный круг солнца» и «Гора Фудзи». Не случайно на первый план помещены эти произведения: ведь символы Японии — это солнце и Фудзи. В древней Японии гора и небо олицетворяли два начала в мире: материальное и духовное.

Супруги Тосико и Ири Маруки — художники, в чьем творчестве живы классические образцы национального искусства. Широко известны эти художники как авторы серии панно «Ужасы Хиросимы». В 1953 году они были награждены Международной премией Всемирного Совета Мира. На выставке представлены работы последних лет, позволяющие судить об индивидуальных особенностях дарования каждого из них. Тема работ Ири Маруко — природа Японии, бесконечное многообразие и очарование ее гор, рек, цветов... Его работы выполнены на традиционных свитках в технике «сумиэ» — черной тушью с размывками. Иногда художник использует подцветки акварелью. Ири Маруко обнаруживает виртуозное мастерство владения этой сложной и тонкой техникой. Стремительность водопада, прозрачная нежность струящегося воздуха, созерцательная неподвижность гор, живописность цветка одинаково легко и свободно возникают в его работах «Лилии», «Горы», «В облаках», «Черная ветка», «Вода и камни».

На свитках же выполнены и работы Тосико Маруко. Ее основной жанр — портрет. Выразительность образов достигается сочетанием графического рисунка с мягкой лепкой лица и тонкостью колорита. Иногда она работает на взрыхленной бумаге, что создает в портрете ощущение глубины и воздуха, словно окутывающего модель. Особенно удаются художнице женские и детские образы. Вот чуткая точная линия рождает нежный облик женщины со строгим овалом лица, загадочными глазами, гибкой, стройной шеей. А дети у Тосико Маруко очень напоминают цветы, это подчеркивается текучей, струящейся линией, особенно в рисунке рук и губ. Хотя Тосико Маруко использует приемы европейского искусства, но в отточенности линии, в законченности и строгости силуэтов ощущается близость к традициям школы Укие-э — демократическому художественному направлению, сложившемуся в 17-м столетии (слово укие-э означает «мир земной, повседневный, народный»).

Остальная группа художников, представленных на выставке, интересна в другом отношении. Глядя на их работы, безошибочно чувствуешь сегодняшнюю Японию. Разные по своим творческим манерам, художники одинаково страстно стремятся к миру. Вот почему антивоенная тема — основная в их произведениях. К событиям 1945 года обращается в своем творчестве талантливый график Синкай Какуо. Этот художник в 1965 году на Международной выставке искусства книги в Лейпциге был награжден серебряной медалью за серию литографий. В этой технике в основном и работает Синкай Какуо. Его листы «Страх», «Мать и ребенок», «Мир в опасности» с большой страстностью раскрывают трагедию японского народа. Новые и новые средства выразительности ищет художник: остродинамичные композиции, редкие цветовые контрасты, элементы фотомонтажа помогают ему раскрыть свою мысль.

Теме борьбы за мир посвящены и рельефы Какуо. Особенно выразительна и красива работа из бронзы «Мать, защищающая своих детей».

Самая молодая участница выставки — Асакура Сэцу тяготеет к условности и иносказаниям в своем творчестве. Чувство тревоги, которое испытывают все японские матери за судьбы своих детей, думая о последствиях атомной радиации, — вот темы этих композиций.

Дополняют выставку фоторепродукции со скульптур Сато Тюре. Его творчеству характерны реалистическая направленность, внимание к деталям, тщательная моделировка об'емов. Современники художника — герои его работ. Судить подробно о работах Сато Тюре сложно, так как фоторепродукции дают только общее представление о творчестве скульптора.

Знакомство с искусством других стран всегда интересно и радостно, тем более с искусством Японии, так богатым национальным своеобразием и самобытностью. Эта выставка не только знакомит с современными художниками, но заставляет вспомнить традиции богатой культуры Японии и, условно, расширяет культурные связи между нашими странами.

В. ПАНЖИНСКАЯ,
научный сотрудник музея изобразительного искусства.
г. Новокузнецк.

МОСКВА сегодня. Выставка достижений народного хозяйства СССР готовится к открытию летнего сезона. Сейчас, с наступлением теплых весенних дней, число посетителей здесь заметно увеличилось.

НА СНИМКЕ: вид на площадь у павильона «Космос».

Фотохроника ТАСС.

«ИСТОРИЯ СОВЕТСКОГО ГОСУДАРСТВА И ПРАВА»

МОСКВА, 26 апреля. (Корр. ТАСС). Вышла в свет в издательстве «Наука» первая книга трехтомного издания «История Советского государства и права». Книга охватывает период 1917—1920 гг.

Две другие книги этого издания — «Советское государство и право в период социалистического строительства (1921—1935 гг.)» и «Советское государство и право эпохи поседившего социализма (1935—1967 гг.)» готовятся к печати.

В создании трехтомника приняли участие видные советские ученые по вопросам права и государства.

НЕДЕЛЯ ГОЛУБОГО ЭКРАНА

29 АПРЕЛЯ

18.30 — «Здоровье» — тележурнал. 19.30 — «Каждому и всем» — документальный фильм. 19.50 — Интервью с секретарем Кемеровского обкома КПСС В. Г. Карелиным. 20.10 — Киножурнал. 20.20 — Теленовости. 20.35 — «Василий Порик» — документальный фильм. 21.00 — В. Катаев. «День отдыха» — спектакль драматического коллектива клуба шахты «Полысаевская-1» г. Ленинска-Кузнецкого.

30 АПРЕЛЯ

18.30 — Для школьников. «Здравствуй, праздник!» — концерт. 19.00 — Мультипликационный фильм. 19.10 — «Сервис» — тележурнал. 20.10 — Киножурнал. 20.20 — Теленовости. **Показывает Москва:** 20.35 Рассказы о героизме. Выступление писателя Сергея Смирнова. 21.05— Теленовости. 21.15 — Концерт из произведений советских композиторов. 21.45 — «Трудовой гвардии бойцы» — телевизионный очерк. 22.00 — Музыкально-развлекательная программа. 22.30 — Закон солидарности. 23.00 — «И снова май». —премьера телевизионного художественного фильма. 00.15 — Концерт.

1 МАЯ

Показывает Кузбасс: 9.45 — Первомайский репортаж с площади Советов г. Кемерова. **Показывает Москва:** 13.45 — Военный парад и демонстрация трудящихся — репортаж с Красной площади. По окончании трансляции с Красной площади—передача «Мелодии моей Родины». 16.45 — «Звенит Первомаем весна!» — праздничный выпуск «Голубого огонька». 20.30—Концерт Омского народного хора. 21.30 — Театральные встречи. Передача из Центрального Дома актера ВТО имени А. Яблочкиной. **Показывает Кузбасс:** 23.00 — Концерт по заявкам телезрителей.

2 МАЯ

Показывает Москва: 13.00 — Программа передач. 13.05 — Для детей —концерт. 14.05 — Н. Попов. «Семья» — спектакль Московского театра имени Ленинского комсомола. 16.20 — «Приготовьтесь... ваш выход!» — премьера телевизионного фильма. 16.55 — «Во всем виновата весна». 17.15 — Телевизионный театр миниатюр. «13 стульев». 18.25 — Теленовости. 19.00 — Открытие летнего спортивного сезона. Передача с Центрального стадиона имени В. И. Ленина. 22.30 — Праздничный концерт. **Показывает Кузбасс:** 23.00 — «Давайте знакомиться — месяц май!».

3 МАЯ

Показывает Москва: 16.00 — Программа передач. 16.05 — Творческий вечер композитора В. Мурадели. 18.35 — Кинопанорама. 19.00—«Трудовой гвардии бойцы» — телеочерк. 19.10 — «Свадебные колокола» — премьера телевизионного художественного фильма. 21.10 — «В эфире — «Молодость!» **Показывает Кузбасс:** 22.00 — Первомайская демонстрация трудящихся Кемерова (видеозапись).

4 МАЯ

Показывает Москва: 16.30 — «В эфире — «Молодость» — программа для сельской молодежи. 17.30 — К 150-летию со дня рождения К. Маркса. Телевизионный спектакль «Юность Маркса». 18.45 — Концерт. 19.15 — Вс. Иванов. «Бронепоезд 14.69» — спектакль МХАТа имени М. Горького. 21.45 — «Семейный альбом Маркса» — репортаж из музея К. Маркса и Ф. Энгельса. 22.15 — Концерт оркестра «Голубой экран». 22.50 — Первенство СССР по футболу. «Динамо» (Москва) — «Динамо» (Минск). 2-й тайм.

5 МАЯ

Показывает Москва: 16.00 — Программа передач. 16.05 — Первенство Европы по футболу. Сборная Венгрии — сборная СССР. 2-й тайм. 16.50 —Клуб любителей песни. 17.50 — К 150-летию со дня рождения К. Маркса. «Страницы живые». **Показывает Кузбасс:** 19.00 — К 150-летию со дня рождения К. Маркса. «Сердце и мысль». 19.30 — Международное обозрение. 19.45 — Теленовости. **Показывает Москва:** 20.00— Концерт. 20.55 — Торжественное заседание, посвященное 150-летию со дня рождения К. Маркса.

РАДИО

29 АПРЕЛЯ

По станции УКВ на волне 4,3 м и по радиосетям области.

11.20 — Для детей. Радиопостановка по книге С. Виноградской «Слава». 20.20 — Новости Кузбасса. 20.35 — Концерт «Мир нужен всем». 21.15 — Из цикла «Здоровье». «Случай из практики». 21.30 — «Весеннее настроение» — концерт. 22.05 — Передача «Человек ищет истину». 22.20 — Литературно-музыкальная передача «На свидание с маем».

БУДНИ МИЛИЦИИ

ГДЕ БЫ ПРЕСТУПНИК НИ СКРЫВАЛСЯ...

СОВЕРШЕНО преступление. Следственные органы раскрывают его: злоумышленник доподлинно известен. Но его, как говорится, и след простыл. Разумеется, в таких случаях милиция принимает все меры, чтобы задержать преступника. Но бывают случаи, когда ему удается некоторое время скрываться от следствия и суда.

Вот о таких, об'явленных в розыск, у нас недавно шел разговор с капитаном милиции Петром Трофимовичем Кушаревым — оперуполномоченным уголовного розыска Беловского горотдела милиции. На розыске он семнадцатый год. На его счету полторы сотни разысканных преступников: хапуг, воров, мошенников разных степеней.

Был такой случай. Несколько лет назад милиция многих городов страны разыскивала воровку и мошенницу Козицыну. А она в это время где-нибудь на вокзале или в гостинице заводила знакомства с «имеющими вес» мужчинами и в удобный момент тут же оставляла их без денег, документов и чемоданов.

О ее возможном появлении в Белове Кушарев был информирован заранее. «Гостья» была принята как следует. В ее изящной сумочке обнаружили двадцать паспортов и других документов «на всякий случай» и даже печать одного солидного учреждения.

Где только не приходилось Кушареву вылавливать беглецов! Но иной раз розыск обходится без дальних и долгих поисков. Преступник сам является в милицию или прокуратуру. Разумеется, не для того, чтобы сделать приятное следователю, а просто у него нет иного выхода. Розыск ставит его в такие условия, что жить по-заячьи становится невыносимо.

Кушарев приводит недавний пример. Валентина М., работая поваром на строительстве Беловской ГРЭС, проворовалась. Во время следствия она нарушила меру пресечения — подписку о невыезде — и скрылась. Вскоре Кушарев установил, что М. находится в Красноярском крае. Можно было бы задержать ее, но капитан через родственников убедил преступницу вернуться в Белово. Явка с повинной явилась для нее смягчающим обстоятельством. Принимая во внимание этот поступок, а также сравнительно небольшой размер хищения, суд определил для виновной условную меру наказания. Будучи же задержанной, она получила бы повышенное наказание.

— Основной смысл нашей работы и состоит в том, чтобы убедить или вынудить человека, совершившего зло и скрывающегося от правосудия, явиться с повинной, — говорит капитан.

Бывший фронтовик, награжденный шестью боевыми медалями, капитан милиции справедливо считает себя при исполнении боевого задания. «Снайпером розыска» называют его товарищи по работе. И по праву. В прошлом году только одного из об'явленных в розыск не удалось обнаружить. Но Кушарев уверен, что рано или поздно он будет задержан.

Для такой уверенности есть основания. Преступников находили через год, пять, десять лет... Четыре года скрывался некий Корабилов, осужденный за мошенничество. Во многих городах и областях побывал он, пытаясь избежать возмездия за причиненное людям зло. Раздобыл каким-то путем паспорт на чужое имя и другие документы. Ничто не помогло. В Иркутске к нему на квартиру пришли работники милиции с санкцией на арест. Кущарев сделал в журнале соответствующую пометку.

Преступник будет найден, где бы он ни скрывался.

Б. АБРАМОВ.

СТО ЧАСОВ НА ЛЬДИНЕ

Путешествие на льдине по Северному Ледовитому океану пришлось совершить зверобою Ирилюпе из чукотского села Нешкан. Он промышлял нерпу, когда неожиданно поднялся ураганный ветер. Льдину оторвало от прибрежного припая. Однако ветер неожиданно выступил в роли союзника зверобоя. Изменив направление, он через сто часов снова прибил льдину к берегу.

В этом необычном путешествии Ирилюпу сопровождала собачья упряжка. Домой зверобой вернулся с богатыми охотничьими трофеями — 24 нерпами.

Магадан.

ПОГОДА—ДЕЛО ХИТРОЕ

Чешский писатель-юморист Карел Чапек в своем «Годе садовода» утверждает:

«Погода вообще — дело хитрое: она никогда не бывает такой, как надо. У нее всегда то перелет, то недолет. Уровень температуры никогда не соответствует среднему за сто лет: обязательно на пять градусов выше или ниже. Осадки то на десять миллиметров ниже нормальных, то на двадцать миллиметров выше: коли не сушь, так сырость.

...В марте начинают выискивать всюду старожилов. Это люди преклонного возраста, притом довольно рассеянные, каждую весну утверждающие, что такой весны не помнят. Если на дворе холодно, они заявляют, что не помнят такой холодной весны... Наоборот, если на дворе немножко теплей, старожилы твердят, что не помнят такой теплой...»

Пожалуй, это характерно для всех времен и всех народов.

А какая погода ждет нас нынче на границе апреля с маем? Синоптики метеостанции Кемеровского аэропорта дали такой прогноз на предстоящую неделю:

— С 28 апреля по 4 мая будет облачная, с прояснениями погода. Временами дождь. Ветер северо-западный. 7—12 метров в секунду. В первой половине недели температура ночью 2—7 градусов мороза, днем — 4—9 градусов тепла. Вторая половина недели будет теплее, ожидается повышение температуры: ночью — 2—7 градусов тепла, а днем — 10—15.

Редактор Н. Я. ТРОИЦКИЙ.

На дорогах Винницкой области часто можно встретить маленький автобус — это передвижной лекторий областной организации общества «Знание». В колхозах и совхозах, на полевых станах и животноводческих фермах, на предприятиях и в учреждениях проводятся лекции на различные темы.

НА СНИМКЕ в обеденный перерыв на полевом стане колхоза имени Шевченко Тывровского района. Член общества «Знание» С. Д. Литвиненко проводит беседу о международном положении.

Фотохроника ТАСС.

ТЕАТР ОПЕРЕТТЫ КУЗБАССА
13, 14, 15, 17 мая — ПРЕМЬЕРА

И. ШТРАУС.

«ЦЫГАНСКИЙ БАРОН»

(оперетта в трех действиях).

Начало в 19 час. 30 мин.

Открыта предварительная продажа билетов.

В ТЕАТРАХ И КИНО

Драматический ТЕАТР. ВЕРНОСТЬ. Начало в 12 час. ДВА ТОВАРИЩА — в 19 час. 30 мин. 29 апреля — ИЗОБРЕТАТЕЛЬНАЯ ВЛЮБЛЕННАЯ.

Концертный зал ФИЛАРМОНИИ. КОНЦЕРТ МАСТЕРОВ ГРУЗИНСКОЙ ЭСТРАДЫ. Начало в 13 часов.

Кинотеатр «ЮБИЛЕЙНЫЙ». Цветной художественный фильм ДУБРАВКА (2). Новый цветной широкоформатный фильм АННА КАРЕНИНА, первая серия (10, 12, 4, 6-20, 8-10, 10).

Кинотеатр «МОСКВА». 1. Журнал «Новости дня» № 11. Цветной широкоэкранный фильм, совместное производство Дания—Швеция КРАСНАЯ МАНТИЯ (10, 12, 2, 4, 6-15, 8-15, 10-10 — детям смотреть не рекомендуется). 2. Журнал «Песня о глобусе». Художественный фильм ЛЕНИН В ОКТЯБРЕ (10, 2 — для детей; 6-15). ДОРОГОЙ МОЙ ЧЕЛОВЕК (12, 4, 8, 9-50 — детям смотреть не рекомендуется).

Кинотеатр «КОСМОС». Новый художественный фильм производства «Дефа» ГДР ДЕВУШКА НА ТРАМПЛИНЕ (9-30, 11-20, 1-10, 3, 4-40, 6-20, 8, 9-40). Широкоэкранный художественный фильм ПЕРВЫЙ КУРЬЕР (10, 11-50, 1-40, 3-30, 5-20, 7-20, 9-10).

Кинотеатр «ПИОНЕР». МЕДВЕЖОНОК НА ДОРОГЕ (10, 11-50, 1-40) «ОТЕЛЛО» В ДЮЛАХАЗЕ (3-30, 7-20, 9-10).

Кинотеатр «ОКТЯБРЬ». РЕВОЛЬВЕР КАПРАЛА (10, 2). ПОДВИГ ГЕРАКЛА (12, 4, 6). БЕРЕГ НАДЕЖДЫ (8, 10).

Кинотеатр «МЕТАЛЛУРГ». АДМИРАЛ УШАКОВ (10). ПЕРСТЕНЬ С РУСАЛКОЙ, две серии (12-10, 3-10, 6-10, 9-10).

Кинотеатр «ПРОГРЕСС». СТРЯПУХА (10, 2). КРАСНАЯ МАНТИЯ (12, 4, 6, 7-50, 10 — детям смотреть не рекомендуется). ФЕСТИВАЛЬ ДРУЖБЫ (к сеансу в 7-50).

Кинотеатр «ЛУЧ». СКАЗКА О ЦАРЕВИЧЕ И ТРЕХ ЛЕКАРЯХ (10, 11-30). ПЕРСТЕНЬ С РУСАЛКОЙ, две серии (1-10, 4-50, 8-30).

Кинотеатр «КОМСОМОЛЕЦ». ПОЭМА ДВУХ СЕРДЕЦ (3, 5, 7, 9). КОГДА КАЗАКИ ПЛАЧУТ (к 9-час. сеансу)

Дворец культуры СТРОИТЕЛЕЙ. СЫНОВЬЯ БОЛЬШОЙ МЕДВЕДИЦЫ (11, 1, 3, 5, 7).

Дом культуры ШАХТЕРОВ. НИКОЛАЙ БАУМАН (11, 1, 3, 5).

Дом культуры ХИМКОМБИНАТА. ЖЕЛЕЗНАЯ МАСКА (12, 2-30). СИРТАКИ (5, 6-30, 8, 9-30).

Клуб ГРЭС. КО МНЕ, МУХТАР! (12, 2) МУЖЧИНА И ЖЕНЩИНА (4, 6, 8).

Клуб КОКСОХИМЗАВОДА. ПЕРСТЕНЬ С РУСАЛКОЙ, две серии (2, 5-30, 9).

29 АПРЕЛЯ

Кинотеатр «ЮБИЛЕЙНЫЙ». Цветной художественный фильм ДУБРАВКА (2). Широкоформатный цветной художественный фильм АННА КАРЕНИНА, первая серия (10, 12, 4, 6-20, 8-10, 10).

15 мая в городе Ереване состоится 15-й тираж выигрышей

по Государственному 3-процентному внутреннему выигрышному займу.

В тираже на 21 разряд займа разыгрывается 197 тысяч 400 выигрышей на сумму 10 миллионов 763 тысячи 760 рублей. В том числе выигрыши по 5.000, 2.500, 1.000, 500, 100 и 40 рублей.

ПРИОБРЕТАЙТЕ ОБЛИГАЦИИ ЗАЙМА!

Кинотеатр «МОСКВА». 1. Журнал «Новости дня» № 11. Цветной широкоэкранный фильм, совместное производство Дании и Швеции КРАСНАЯ МАНТИЯ (10, 12, 2, 4, 6-15, 8-15, 10-10 — детям смотреть не рекомендуется). 2. Журнал «Советский спорт» № 10. Художественный фильм КАЗНЕНЫ НА РАССВЕТЕ (10, 2 — для детей; 6-15). НЕТ И ДА (12, 4, 8, 9-50).

Кинотеатр «КОСМОС». Новый широкоэкранный художественный фильм ПОДВИГ ФАРХАДА (9-30, 11-20, 1-10, 3, 4-10, 6-20, 8, 9-40). СИРТАКИ (10, 11-50, 1-40, 3-30, 5-20, 7-20, 9-10).

Кинотеатр «ПИОНЕР». МЕДВЕЖОНОК НА ДОРОГЕ (10, 11-50, 1-40). «ОТЕЛЛО» В ДЮЛАХАЗЕ (3-30, 7-20, 9-10). Хроникальный фильм СТО ДНЕЙ ЗА ОКЕАНОМ (5-20, 6-20).

Кинотеатр «ОКТЯБРЬ». ПЕРВЫЙ КУРЬЕР (10, 12, 2, 4, 5-50, 7-40, 9-30).

Кинотеатр «МЕТАЛЛУРГ». АДМИРАЛ УШАКОВ (10). ПЕРСТЕНЬ С РУСАЛКОЙ, две серии (12-10, 3-10, 6-10, 9-10).

Кинотеатр «ПРОГРЕСС». СТРЯПУХА (10, 2). КРАСНАЯ МАНТИЯ (12, 4, 6, 7-50, 10 — детям смотреть не рекомендуется). ФЕСТИВАЛЬ ДРУЖБЫ (к сеансу в 7-50).

Кинотеатр «ЛУЧ». ЧЕЛОВЕК-АМФИБИЯ (10, 2, 8). НИКОЛАЙ БАУМАН (12, 4, 6, 10).

Кинотеатр «КОМСОМОЛЕЦ». ЖАВОРОНКИ ПРИЛЕТАЮТ ПЕРВЫМИ (3, 5, 7, 9).

Наш адрес: г. Кемерово, ул. Трудовая, 64; телефоны редактора 6-61-54, приемной 6-69-74, заместителей редактора 6-70-82 и 6-65-74, ответственного секретаря 6-68-81, зам. ответственного секретаря 6-65-63, отделов редакции: партийной жизни 6-61-83, пропаганды 6-66-73, промышленного 6-69-44 и 6-63-02, сельского хозяйства 6-67-82, советского строительства 6-64-84, строительного 6-67-46, культуры 6-62-01, писем и рабселькоров 6-90-52 и 6-60-72, информации 6-62-37, об'явлений 6-68-72, фотокорреспондентов 6-90-63, директора издательства 6-69-23, общественной приемной 6-66-52, бухгалтерии 6-90-54, директора типографии 6-89-32.

ОП03122. Типография «Кузбасс» управления по печати. Тираж 165.000 экз. Заказ 2345