Кемеровская областная научная библиотека
ГАЗЕТНО-ЖУРНАЛЬНЫЙ ФОНД

Пролетарии всех стран, соединяйтесь!

КУЗБАСС

ОРГАН КЕМЕРОВСКОГО ОБКОМА КПСС и ОБЛАСТНОГО СОВЕТА ДЕПУТАТОВ ТРУДЯЩИХСЯ

№ 79 (12055). Вторник, 4 апреля 1967 г. | ГОД РЕВОЛЮЦИИ ПЯТИДЕСЯТЫЙ | ГОД ИЗДАНИЯ 46-й. Цена 2 коп.

В Центральном Комитете КПСС и Совете Министров СССР

О НЕОТЛОЖНЫХ МЕРАХ ПО ЗАЩИТЕ ПОЧВ ОТ ВЕТРОВОЙ И ВОДНОЙ ЭРОЗИИ

ЦЕНТРАЛЬНЫЙ Комитет КПСС и Совет Министров СССР рассмотрели вопрос о неотложных мерах по защите почв от ветровой и водной эрозии и приняли соответствующее Постановление. В Постановлении отмечается, что многие колхозы и совхозы в степных и лесостепных районах вследствие широкого распространения эрозии почв получают низкие и неустойчивые урожаи сельскохозяйственных культур.

Почти ежегодно в Казахской ССР, в степных районах Западной и Восточной Сибири, на юге Украины и на Северном Кавказе, в ряде других зон страны пыльные бури выдувают плодородный слой почвы, повреждают и уничтожают посевы на значительных площадях, а в отдельных районах засыпают орошаемые земли, ирригационные каналы и водные источники.

Большой ущерб сельскохозяйственному производству наносит также водная эрозия почв в Украинской ССР, Молдавской ССР, в Центрально-Черноземной зоне, Поволжье и в ряде других районов страны. В результате водной эрозии разрушаются значительные площади ценных сельскохозяйственных угодий, резко снижается их плодородие, происходит заиление рек и других водных источников, увеличивается расчлененность территории ежегодно растущими оврагами, ухудшается гидрологический режим местности, сильно сокращается влагообеспеченность полей.

В горных районах Закавказья, на Карпатах и в Средней Азии селевые (грязе-каменные) потоки заносят пашню, уничтожают посевы и насаждения, разрушают постройки, железнодорожные пути и шоссейные дороги.

Несмотря на огромный ущерб, наносимый ветровой и водной эрозией почв, засухами и суховеями сельскому хозяйству и другим отраслям народного хозяйства, работы по охране почв и полезащитному лесоразведению проводятся в незначительных размерах, а во многих хозяйствах совсем не ведутся. Большие площади лесных полос находятся в неудовлетворительном состоянии, не организован уход за ними, допускаются потравы и повреждения защитных лесонасаждений, бессистемная рубка лесов, не принимаются необходимые меры к их восстановлению.

Министерство сельского хозяйства СССР и его местные органы, Всесоюзная Академия сельскохозяйственных наук имени В. И. Ленина, научно-исследовательские учреждения по сельскому хозяйству, руководители многих партийных и советских органов, колхозов и совхозов недооценивают опасности разрушительного действия ветровой и водной эрозии почв и не принимают мер для внедрения в производство разработанных научными учреждениями и проверенных практикой систем земледелия, позволяющих сохранить земли и посевы от эрозии. Не уделяется должного внимания защитному лесоразведению как важному средству повышения урожайности сельскохозяйственных культур.

Недостаточно производится машин и орудий для борьбы с эрозией почв, а выпускаемые промышленными предприятиями машины и орудия нередко имеют низкое качество и серьезные конструктивные недостатки.

Центральный Комитет КПСС и Совет Министров Союза ССР рассматривают борьбу с ветровой и водной эрозией почв как одну из важнейших государственных задач в системе мер, принимаемых партией и правительством для дальнейшего развития сельскохозяйственного производства в стране.

Советам Министров союзных республик, Министерству сельского хозяйства СССР, Министерству мелиорации и водного хозяйства СССР, Государственному комитету лесного хозяйства Совета Министров СССР, всесоюзному об'единению «Союзсельхозтехника» Совета Министров СССР, местным советским, сельскохозяйственным, водохозяйственным и лесохозяйственным органам, колхозам, совхозам и другим сельскохозяйственным предприятиям, а также научно-исследовательским учреждениям по сельскому хозяйству поручено широко развернуть планомерное осуществление комплекса организационно-хозяйственных, агротехнических, лесомелиоративных и гидротехнических противоэрозионных мероприятий.

В зависимости от местных почвенно-климатических условий, где эффективность соответствующих противоэрозионных мероприятий доказана наукой и практикой, рекомендовано применять:

в районах распространения ветровой эрозии — почвозащитные севообороты с полосным размещением посевов и паров, кулисы, залужение сильно эродированных земель, буферные полосы многолетних трав, снегозадержание, закрепление и облесение песков и других непригодных для сельскохозяйственного использования земель, выращивание полезащитных лесных полос, а также безотвальную обработку почвы с оставлением стерни на поверхности полей, главным образом, в районах целинных и залежных земель Казахской ССР, Западной и Восточной Сибири и в отдельных районах Поволжья;

в районах распространения водной эрозии — обработку почвы и посев сельскохозяйственных культур поперек склонов, контурную вспашку и применение других способов обработки почвы, уменьшающих сток поверхностных вод; почвозащитные севообороты, полосное размещение сельскохозяйственных культур, залужение крутых склонов, выращивание полезащитных лесных полос, облесение оврагов, балок, песков, берегов рек и водоемов, строительство противоэрозионных гидротехнических сооружений (перепадов, прудов, водоемов, лиманов, обвалование вершин оврагов и др.);

в горных районах — устройство противоселевых сооружений, террасирование, облесение и залужение склонов, регулирование выпаса скота, меры по сохранению горных лесов.

При этом Министерству сельского хозяйства СССР, его местным органам, руководителям и специалистам колхозов, совхозов и других сельскохозяйственных предприятий рекомендовано осуществлять в первую очередь систему наиболее доступных и эффективных агротехнических противоэрозионных мероприятий.

В Постановлении ЦК КПСС и Совета Министров СССР предусматривается осуществить в 1968—1970 годах работы по созданию полезащитных лесных полос на площади 324 тыс. га, по закреплению и облесению оврагов, балок, песков и других неудобных земель на площади 827 тыс. га, по террасированию крутых склонов на площади 89 тыс. га, по строительству противоэрозионных гидротехнических и противоселевых сооружений сметной стоимостью 188 млн. рублей.

Советам Министров союзных республик и Министерству сельского хозяйства СССР поручено на основании обследования и выявления очагов активной эрозии почв ежегодно устанавливать об'емы работ по залужению эродированных земель в колхозах, совхозах и других сельскохозяйственных предприятий.

ЦК КПСС и Совет Министров СССР обязали Министерство сельского хозяйства СССР, Государственный комитет лесного хозяйства Совета Министров СССР, Всесоюзную Академию сельскохозяйственных наук имени В. И. Ленина и Советы Министров союзных республик с привлечением соответствующих научных и проектных организаций разработать и к 1 января 1969 г. представить в Госплан СССР предложение о проведении противоэрозионных работ по республикам и зонам на последующие 10 лет.

Постановлением определено, что за счет средств бюджетов союзных республик, а для хозяйств союзного подчинения — за счет средств союзного бюджета, выделяемых соответствующим министерствам и ведомствам СССР, выполняются следующие работы по защите почв от эрозии:

проектно-изыскательские работы, включая почвенные и геоботанические обследования, учет, инвентаризация и оценка качества земель, лесомелиоративные и гидротехнические изыскания, внутрихозяйственная и межхозяйственная организация территории, связанная с осуществлением комплекса организационно-хозяйственных, агротехнических, лесомелиоративных и гидротехнических противоэрозионных мероприятий;

создание полезащитных лесных полос, закрепление и облесение оврагов, балок, берегов рек и водоемов, песков и других неудобных земель;

террасирование склонов, строительство противоэрозионных гидротехнических и противоселевых сооружений;

строительство прудов, водоемов и лиманов, имеющих межхозяйственное значение.

Министерству сельского хозяйства СССР и Советам Министров союзных республик поручено определять ежегодно, начиная с 1968 года, по согласованию с Государственным комитетом лесного хозяйства Совета Министров СССР, Министерством мелиорации и водного хозяйства СССР, всесоюзным об'единением «Союзсельхозтехника» Совета Министров СССР, а также с министерствами и ведомствами СССР, имеющими в своем подчинении сельскохозяйственные предприятия, об'емы работ по защите почв от эрозии, денежные ассигнования и материально-технические ресурсы, численность работников и фонд заработной платы, необходимые для выполнения этих работ, и предложения по данному вопросу представлять в Госплан СССР.

Госплану СССР, Министерству сельского хозяйства СССР и Советам Министров союзных республик предложено предусматривать в проектах годовых планов развития народного хозяйства СССР выделение органам сельского хозяйства капитальных вложений на проведение противоэрозионных и противоселевых работ в совхозах и других государственных сельскохозяйственных предприятиях (на создание полезащитных лесных полос, террасирование склонов, строительство противоэрозионных гидротехнических и противоселевых сооружений, строительство прудов, водоемов, лиманов и на выполнение связанных с этим проектно-изыскательских работ) в пределах капитальных вложений, выделяемых по отрасли «сельское хозяйство», а также численность работников и фонд заработной платы, необходимые для выполнения указанных противоэрозионных и противоселевых работ.

Министерству финансов СССР предложено ежегодно предусматривать выделение ассигнований за счет средств Государственного бюджета на операционные расходы, исходя из об'емов работ, утверждаемых в установленном порядке:

органам сельского хозяйства — на проведение в колхозах работ по строительству прудов, водоемов и лиманов, имеющих межхозяйственное значение, по созданию полезащитных лесных полос, террасированию склонов, строительству противоэрозионных гидротехнических и противоселевых сооружений, а также на выполнение связанных с этим проектно-изыскательских работ;

органам лесного хозяйства — на проведение работ по созданию противоэрозионных лесных насаждений по оврагам, балкам, берегам рек и водоемов, по облесению песков и других неудобных земель, а также на выполнение связанных с этим проектно-изыскательских работ.

Госплану СССР, Государственному комитету Совета Министров СССР по материально-техническому снабжению, Министерству сельского хозяйства СССР, Государственному комитету лесного хозяйства Совета Министров СССР и Советам Министров союзных республик поручено обеспечивать ежегодное выделение материально-технических ресурсов, необходимых для выполнения противоэрозионных и противоселевых работ, предусмотренных народнохозяйственным планом. При этом производство и поставка машин, оборудования и материалов, необходимых для осуществления указанных работ, должны рассматриваться как выполнение одной из важнейших государственных задач.

ЦК КПСС и Совет Министров СССР обязали Министерство сельского хозяйства СССР обеспечивать силами государственных проектных институтов по землеустройству (ГИПРОЗемов) и землеустроительных экспедиций с участием институтов Гипроводхоз и Союзгипролесхоз, а также соответствующих научно-исследовательских учреждений разработку научно обоснованных проектов организации территории колхозов, совхозов и других сельскохозяйственных предприятий, предусматривая комплекс организационно-хозяйственных, агротехнических, лесомелиоративных и гидротехнических мероприятий по борьбе с эрозией почв. При проектировании противоэрозионных мероприятий рекомендуется предусматривать осуществление их одновременно в границах целых водосборов или районов, подверженных водной или ветровой эрозии, не допуская распыления средств по многим об'ектам.

Установлено, что колхозы, совхозы и другие сельскохозяйственные предприятия выполняют все агротехнические противоэрозионные мероприятия, а при наличии возможностей также и другие виды противоэрозионных работ, включая создание защитных лесных насаждений и простейших гидротехнических сооружений, своими силами и средствами, предусматривая это в производственно-финансовых планах.

Госбанку СССР разрешено предоставлять колхозам кредит на проведение противоэрозионных мероприятий, предусмотренных утвержденными планами, включая расходы на приобретение противоэрозионной техники.

Постановлением ЦК КПСС и Совета Министров СССР установлено, что Министерство сельского хозяйства СССР и его местные органы организуют работу по осуществлению комплекса противоэрозионных мероприятий в колхозах, совхозах и других государственных сельскохозяйственных предприятиях, а также на землях государственного запаса и несут ответственность за выполнение соответствующих организационно-хозяйственных и агротехнических мероприятий.

На руководителей и специалистов колхозов, совхозов и других предприятий и организаций возложена персональная ответственность за правильное использование закрепленных за соответствующим хозяйством земель, осуществление противоэрозионных мероприятий и за сохранность защитных лесонасаждений и противоэрозионных сооружений, расположенных на этих землях.

Министерство мелиорации и водного хозяйства СССР и всесоюзное об'единение «Союзсельхозтехника» Совета Министров СССР обязаны выполнять силами подведомственных им организаций работы по террасированию склонов, строительству противоэрозионных гидротехнических и противоселевых сооружений, а также прудов, водоемов и лиманов.

Государственному комитету лесного хозяйства Совета Министров СССР предложено обеспечить выполнение основных об'емов работ по созданию полезащитных лесных полос, облесению оврагов, балок, песков и других неудобных земель в соответствии с годовыми народнохозяйственными планами, а также выращивание посадочного материала для удовлетворения потребности в нем колхозов, совхозов и других сельскохозяйственных предприятий, создающих защитные лесные насаждения своими силами и средствами.

Установлено, что мелиоративные и лесохозяйственные органы

(Окончание на 3-й стр.).

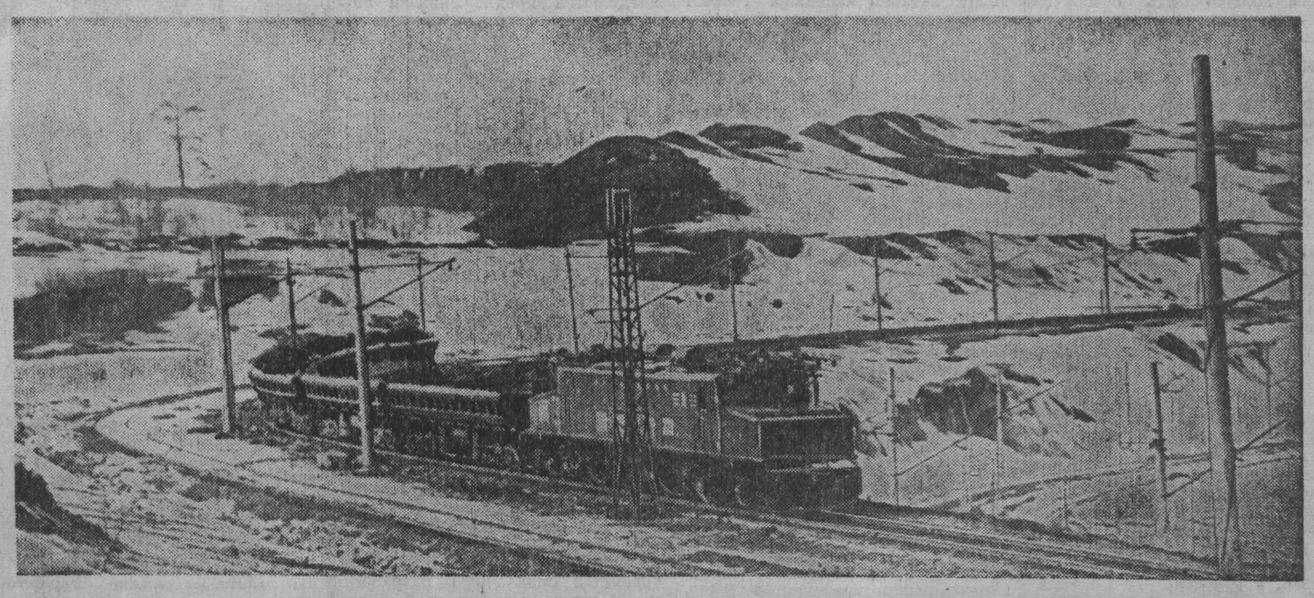

УСПЕШНО начали юбилейный год горняки Кедровского разреза. Крупнейший карьер Кузнецкого бассейна хорошо механизирован. Здесь полностью электрифицирован железнодорожный транспорт. Около 29 тысяч тонн сверхпланового угля, 254 тысячи кубометров сверхплановой вскрыши — таков итог работы коллектива за первый квартал.

Неплохо потрудились и шахтеры «Бутовской». Они дали за три месяца сверх плана 3.865 тонн угля.

НА СНИМКАХ: ● Вывозка породы на Кедровском карьере. ● Передовые проходчики с шахты «Бутовская» П. Д. Сиряк, М. И. Тананин и Д. И. Головнев.

Фото Э. Эттингера.

ГИДРОВСКРЫШНИКИ СТАРТОВАЛИ УДАЧНО

БРИГАДУ Ивана Николаевича Мартынова, что трудится на седьмом участке Бачатского карьера, март не баловал хорошей погодой. Однако, если судить по об'емам гидровскрыши, которых бригада достигла, лето в Бачаты уже пришло. В самом деле, в прошлые сезоны Мартынову и его товарищам удавалось суточную производительность гидроустановки довести до 7—7,5 тыс. кубометров породы лишь в конце мая, а то и в июне. Нынче же обслуживаемая им установка № 1 достигла таких об'емов в марте. Открыв в канун дня выборов сезон, гидровскрышники до конца месяца смыли 115 тыс. кубометров грунта — на 15 тысяч больше задания.

Успех обеспечен прежде всего благодаря тому, что коллектив за зиму отлично подготовился к новому сезону.

В ближайшие дни гидромеханизаторы начнут запуск очередных установок. Так что, когда бачатцы выйдут на первомайскую демонстрацию, счетверенная установка № 1-4 и строенная № 5-7 будут работать на полную мощность. Всеми ими до 7 ноября предстоит смыть 9 млн. кубометров породы. Это 44 процента всей вскрыши, запланированной карьеру на год.

(Корр. «Кузбасса»).
г. Белово.

ПРОЩАНИЕ С Р. Я. МАЛИНОВСКИМ

УШЕЛ из жизни Родион Яковлевич Малиновский. 31 марта смерть вырвала из наших рядов выдающегося государственного деятеля, одного из активных строителей Вооруженных Сил СССР, выдающегося советского полководца, члена ЦК КПСС, депутата Верховного Совета СССР, дважды Героя Советского Союза, министра обороны СССР, Маршала Советского Союза.

Тысячи москвичей пришли 1 апреля в Краснознаменный зал Центрального Дома Советской Армии имени М. В. Фрунзе, чтобы проститься с Р. Я. Малиновским.

Гроб с телом покойного, установленный на высоком постаменте, утопает в зелени и цветах. Вокруг постамента венки.

14.00. Открывается доступ в Краснознаменный зал.

Нескончаемым потоком идут представители трудящихся столицы, воинских частей, слушатели военных академий. В почетном карауле стоят министры СССР, маршалы Советского Союза, маршалы родов войск, генералы, адмиралы, секретари МГК КПСС, руководители Моссовета, офицеры Армии, Авиации, Флота, военные атташе при посольствах иностранных государств.

В почетный караул становятся товарищи Л. И. Брежнев, Г. И. Воронов, А. П. Кириленко, А. Н. Косыгин, А. Я. Пельше, Н. В. Подгорный, Д. С. Полянский, А. Н. Шелепин, В. В. Гришин, П. Н. Демичев, Д. А. Кунаев, Ш. Р. Рашидов, Д. Ф. Устинов, Ю. В. Андропов, И. В. Капитонов, Ф. Д. Кулаков, Б. Н. Пономарев, М. С. Соломенцев.

Доступ в Краснознаменный зал ЦДСА был открыт также 2 и 3 апреля.

Вчера в Москве на Красной площади состоялись похороны Р. Я. Малиновского.

(ТАСС).

КОНЧИНА А. Н. БАКУЛЕВА

31 марта 1967 года на 77-м году жизни после продолжительной и тяжелой болезни скончался крупнейший советский хирург, заслуженный деятель науки РСФСР, Герой Социалистического Труда, академик Александр Николаевич Бакулев.

Ушел из жизни верный сын Родины, всемирно известный ученый, патриот и общественный деятель, отдавший все силы прогрессу советского здравоохранения и расцвету медицинской науки. (ТАСС).

УКАЗ
ПРЕЗИДИУМА ВЕРХОВНОГО СОВЕТА РСФСР

О ПРИСВОЕНИИ ПОЧЕТНОГО ЗВАНИЯ ЗАСЛУЖЕННОГО ЮРИСТА РСФСР ЛАЗАРЕВУ М. Г.

За заслуги в области укрепления социалистической законности присвоить почетное звание заслуженного юриста РСФСР Лазареву Михаилу Гурьевичу — председателю Анжеро-Судженского городского народного суда Кемеровской области.

Председатель Президиума Верховного Совета РСФСР М. ЯСНОВ.

Секретарь Президиума Верховного Совета РСФСР С. ОРЛОВ.

Москва, 3 апреля 1967 года.

УКАЗ
ПРЕЗИДИУМА ВЕРХОВНОГО СОВЕТА РСФСР

О ПРИСВОЕНИИ ПОЧЕТНОГО ЗВАНИЯ ЗАСЛУЖЕННОГО СТРОИТЕЛЯ РСФСР РАБОТНИКАМ СТРОИТЕЛЬНЫХ ОРГАНИЗАЦИЙ ГЛАВКУЗБАССТРОЯ МИНИСТЕРСТВА СТРОИТЕЛЬСТВА РСФСР

За заслуги в области строительства присвоить почетное звание заслуженного строителя РСФСР:

1. **Кутовому** Дмитрию Алексеевичу — главному технологу треста «Кемеровохимстрой».
2. **Максимову** Юрию Александровичу — начальнику технического отдела управления строительства «Сибметаллургстрой».
3. **Наумову** Ивану Терентьевичу — бригадиру плотников треста «Кемеровожилстрой».

Председатель Президиума Верховного Совета РСФСР М. ЯСНОВ.

Секретарь Президиума Верховного Совета РСФСР С. ОРЛОВ.

Москва, 3 апреля 1967 года.

В ЧЕСТЬ 50-й ГОДОВЩИНЫ ОКТЯБРЯ

САН-ХОСЕ, 3 апреля. (ТАСС). В Коста-Рике проводится цикл лекций, посвященный 50-й годовщине Великой Октябрьской социалистической революции. Член ЦК партии Народный авангард Коста-Рики Арнольдо Феррето прочитал в рабочем центре по изучению социальных проблем лекцию о создании и первых годах деятельности Коммунистической партии Советского Союза.

В тайне от общественности

ЛОНДОН, 3 апреля. Корр. ТАСС О. Пивоваров передает: В обстановке строгой секретности в Кембридже открылась «билдербергская конференция», на которой присутствуют около 90 делегатов из стран Западной Европы и США.

Билдербергские встречи — своеобразный закрытый клуб наиболее влиятельных деятелей западного мира.

На нынешней встрече, проходящей под председательством принца Бернарда, участвуют с английской стороны герцог Эдинбургский, министр обороны Денис Хили, лидер консервативной партии Эдвард Хит, а также многие видные деятели других стран Запада.

КОМПЛЕКСНЫЕ ПЛАНЫ НОТ — КАЖДОМУ ПРЕДПРИЯТИЮ

В. ЕВСЕЕВ,
секретарь Кемеровского обкома КПСС

Быстрыми темпами развивается индустрия Кузбасса. В нынешнем, юбилейном году на промышленных предприятиях союзно-республиканского подчинения об'ем производства увеличивается почти на семь процентов. **При этом до 70 процентов прироста должно быть обеспечено за счет повышения производительности труда.**

Как видим, повышение производительности труда является решающим фактором. И сегодня с новой силой звучат ленинские слова о том, что СОВЕРШЕНСТВОВАНИЕ ПРОЦЕССОВ ТРУДА, НАУЧНАЯ ЕГО ОРГАНИЗАЦИЯ ЯВЛЯЮТСЯ САМЫМ ГЛАВНЫМ, КОРЕННЫМ И ЗЛОБОДНЕВНЫМ ВОПРОСОМ всей нашей общественной жизни. Эта же мысль подчеркивается и в постановлении ЦК КПСС «О работе партийных организаций Тульской области по воспитанию социалистической дисциплины труда в коллективах промышленных предприятий и строек». Научная организация труда, повышение его эффективности — залог крепкой трудовой и производственной дисциплины, важнейшее условие успешного осуществления в стране экономической реформы. Сама жизнь требует от нас учиться работать так, чтобы труд становился все более легким, красивым, в радость.

За последнее время в нашей области работа по научной организации производства, труда и управления оживилась. На крупных предприятиях созданы отделы и бюро НОТ. В минувшем году проведены всекузбасские совещания и межотраслевая конференция по НОТ.

ЧТО ЗНАЧИТ научно организовать производство и труд? Это значит — вести их на научной основе, с применением новой техники, передовой технологии, лучших приемов и методов работы. Важно прежде всего наиболее целесообразно расчленить трудовой процесс на операции, правильно расставить людей, наладить четкую взаимосвязь между ними. Здесь и продуманное до мелочей оснащение рабочих мест, и бесперебойное обслуживание их всех необходимым, и введение рациональных графиков труда и режима отдыха. Важными элементами НОТ являются совершенствование нормирования труда, создание наиболее благоприятной эстетической и психологической обстановки на производстве. Всем известно, например, как отрицательно сказывается на работоспособности обидное слово, незаслуженный упрек, грубое обращение, безразличие к запросам людей.

Главная цель всех этих мер, **основной критерий НОТ — использование рабочего времени.** Причем здесь одинаково важно **как сокращение и ликвидация всевозможных простоев и потерь, так и максимальная загрузка времени, чтобы в каждую единицу его — минуту, час, смену — человек давал больше продукции.**

Слов нет, чем производительнее техника, тем эффективнее труд. Этим положением определяется курс развития народного хозяйства страны в целом и каждого предприятия — обновление на высшей технической основе. Но бесспорно и другое. На имеющемся оборудовании, с тех же производственных площадей можно получать значительно больше продукции. В этом убеждает и опыт наших маяков. Еще недавно выплавка трехсот тысяч тонн стали в год на большегрузную печь КМК казалась заветным рубежом. А сейчас это обычный показатель. Бригада Н. М. Путры вот уже несколько лет подряд по-скоростному ведет добычу узкозахватным комбайном и в минувшем году выдала 451 тыс. тонн угля — в три с половиной раза больше, чем в среднем по бассейну. Все это, прежде всего, результат применения научной организации труда и производства.

Секрет успеха передовых коллективов — четкая организация дела, высокопроизводительное использование каждой рабочей минуты. Не секрет, что на многих наших предприятиях велики потери рабочего времени из-за прогулов, аварийности, внутрисменных простоев и различных неувязок в организации производства. Не случайно трудящиеся Анжеро-Судженска и Прокопьевска на свое вооружение взяли девизы: «Каждый час — делу коммунизма!», «Рабочей минуте — рабочий счет!». Почин этот заслуживает самого широкого распространения. Здесь кроется поистине огромный резерв, использование которого при внедрении НОТ должно быть на первом плане.

ПОУЧИТЕЛЬНЫЙ опыт накоплен и в других коллективах. На Новокузнецком алюминиевом заводе создана лаборатория НОТ, в цехах имеются творческие группы, которые занимаются как разработкой, так и внедрением планов НОТ. Всю творческую работу возглавляет главный инженер. На семинарах руководители участков и цехов ознакомились с теоретическими основами научной организации труда и производства, с методическими указаниями по составлению и реализации планов НОТ, изучили опыт передовых заводов страны. Все это дает положительные результаты. Только в прошлом году за счет внедрения НОТ высвобождено 33 человека, получено более 150 тыс. рублей экономии.

Заслуживает внимания опыт прокопьевского завода «Электромашина». Обычно на предприятиях разрабатывают планы научной организации труда для отдельных рабочих мест. Здесь же начали с коренных усовершенствований технологии производства. И вели эту работу в следующих направлениях: спрямление и сокращение пути движения деталей между цехами и внутри них, механизация; автоматизация и конвейеризация технологических процессов; специализация цехов, определение наиболее экономичных маршрутов движения транспорта и наведение порядка на складах; разработка чертежей для нестандартного оборудования и тары. Не обойдены также вопросы производственной эстетики, механизации инженерного труда. Немало делается по внедрению научной организации труда на рабочих местах. Например, бригада Героя Социалистического Труда А. Желтухина вот уже несколько лет работает по планам НОТ и ежегодно дает самый высокий прирост производительности труда. За четыре года она поднялась в бригаде на 66 процентов.

Есть что перенять у коллектива беловского завода «Кузбассрадио». Лабораторией НОТ здесь проводятся смотры-конкурсы, внимательно рассматриваются и внедряются предложения и пожелания рабочих. Творческой группой цеха ламповых панелей, например, усовершенствован рабочий стол прессовщиков. Намного сократилось число ненужных движений. Внедрено централизованное снабжение рабочих мест — и производительность труда на участке поднялась на три процента.

Заслуживает широкого распространения опыт шахтеров «Зыряновской». Коммунисты шахты решили об'единить все усилия коллектива на решение ключевых вопросов совершенствования производства. Так появился комплексный план НОТ. Цель его — уже в текущем году обеспечить прирост производительности труда вдвое больший, чем в минувшем, а к концу пятилетки поднять ее в полтора раза и довести до 100 тонн угля на рабочего в месяц.

Бюро обкома КПСС одобрило инициативу зыряновцев и рекомендовало разработать комплексные планы НОТ на каждом предприятии. От парторганизаций требуется привлечь к разработке, обсуждению и осуществлению таких планов всех трудящихся, установить строгий контроль за ходом их выполнения.

НОТ — ДЕЛО ТВОРЧЕСКОЕ. С чего и как начинать, зависит от конкретных условий предприятия. Но в конечном счете должен быть выигрыш: рост производительности труда, повышение эффективности и производства. Вот пример. Специалисты «Сибметаллургстроя» ознакомились с опытом свердловчан, но не копировали его. Учитывая свои условия, взяли за основу при внедрении НОТ не отдельные бригады, а строительно-монтажный комплекс. При каждом тресте создали советы НОТ, которые руководят творческими группами строительных управлений, координируют их работу.

Все должны себе четко уяснить, что **НОТ — не кампания, а требование жизни, это основа роста производства, повышения его эффективности.** Вот почему важно, чтобы на каждом предприятии имелись хорошо продуманные комплексные планы НОТ, которые бы стали боевой программой действия коллектива. Все мероприятия в комплексных планах НОТ должны иметь сроки внедрения, ответственных за их выполнение, подкрепляться, при необходимости, материально-технической базой и финансированием. В вузах и техникумах необходимо подумать над тем, как улучшить уровень подготовки специалистов, чтобы они умели грамотно решать вопросы организации труда и производства именно на научной основе. Важно, чтобы передовой опыт внедрения НОТ систематически обобщался и распространялся. Здесь большая роль отводится печати, Кузбасскому ЦБТИ, радио, телевидению.

☆ ☆ ☆

Повсеместное применение научной организации труда позволит кузбассовцам успешно решать задачи пятилетки.

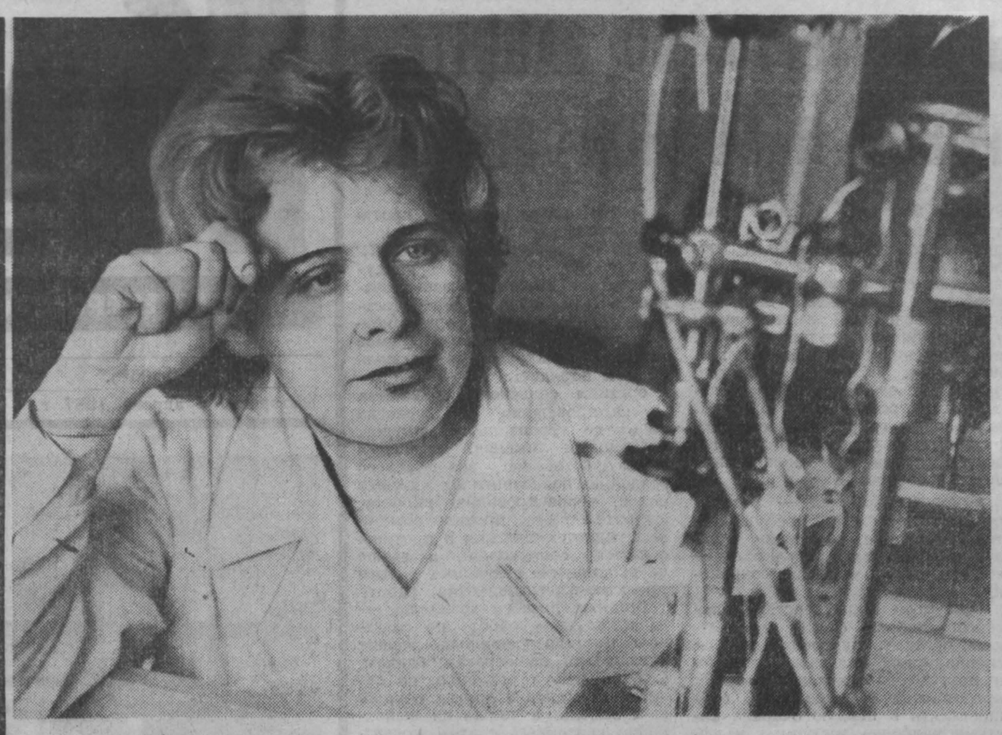

НОВЫЕ лекарственные препараты, технология их производства рождаются в лабораториях Новокузнецкого химико-фармацевтического института. Коллектив его молод, но уже дал путевку в жизнь ряду медикаментов, помог наладить их промышленное производство.

За анализом нового препарата вы видите на снимке старшего научного сотрудника фармакологической лаборатории Тамару Валентиновну Михайлову.

Фото Р. Нефедьева.

ВЕСТИ ИЗ ТЯЖИНСКОГО РАЙОНА

Для обслуживания механизаторов на весеннем севе артисты народной филармонии организовали агитбригаду. В ее составе ветераны самодеятельной сцены В. А. Долгих, Г. Г. Чухланцева, А. Л. Затонов и молодые артисты Л. Болгунова, С. Мезеровская, А. Наумов и другие. В программу концертов агитбригады включены номера, получившие на областном смотре высокую оценку зрителей. Составлен маршрут гастролей по полевым станам.

☆ ☆ ☆

Далеко за пределами Кузбасса известны эти баночки, на голубых и светло-коричневых этикетках которых написано: «Сгущенное молоко», «Какао с молоком». Их выпускают на комбинате молочных консервов.

Коллектив комбината досрочно, на неделю раньше, выполнил квартальный план. Трудящимся Кузбасса отправлено 5 миллионов 100 тысяч банок сгущенного молока, сливок, кофе, какао с молоком и других продуктов.

Г. ЧЕРНЫШЕВ.

ТРЕВОЖНЫЙ СИГНАЛ

НИЧЕЙНЫЙ ОБЪЕКТ

В МАРТЕ 1965 года бывший трест «Кемеровотрансдорстрой» начал строительство четырехкилометрового водопровода от промплощадки Топкинского цементного завода до рабочего поселка. В 1966 году трест проложил трубы, получил деньги с заказчика и... забыл про опрессовку и сдачу в эксплуатацию об'екта.

Время шло. Водовод включили в перечень об'ектов, подлежащих сдаче со второй очередью цементного завода. Опрессовку водовода возглавил начальник стройуправления № 4 треста «Кемеровотрансдорстрой» т. Лобанов. Но ему не повезло: при опрессовке стали лопаться трубы... В конце декабря 1966 г. вторая очередь цемзавода вступила в строй, а водовод остался незавершенным.

Сегодня этот об'ект ничейный. Треста «Кемеровотрансдорстрой» не существует, а трест «Строймеханизация» № 2 не принимает его. Кто же будет заканчивать строительство важного для города об'екта?

РАБКОРОВСКИЙ ПОСТ ГАЗЕТЫ «КУЗБАСС» НА СТРОИТЕЛЬСТВЕ ТОПКИНСКОГО ЦЕМЕНТНОГО ЗАВОДА.

БУДНИ МИЛИЦИИ

НАЧАЛЬНИК УГОЛОВНОГО РОЗЫСКА

МИХАИЛУ Михайловичу Шалимову не так уж часто приходится углубляться в воспоминания о прошлом. У начальника уголовного розыска немало хлопот на службе.

Но вот он в кругу семьи. Берет фотоальбом, и, как всегда, взгляд задерживается на фотографии, где он в форме сержанта. Для молодого человека армия была хорошей школой. Он стал глубже понимать жизнь, ее светлые и теневые стороны... А вот фотография 1949 года. Михаил — помощник оперуполномоченного угрозыска. 1957-й — старший оперуполномоченный... Раздумья прервал телефонный звонок.

— Миша, тебя, — позвала жена.

Звонили о краже. Из красного уголка железнодорожного цеха исчезла радиоаппаратура. Опытному работнику уголовного розыска недолго приходится раздумывать над тем, с чего начать. Во-первых, радиоаппаратура кому попало ненужна, тут действовал скорее всего любитель этого дела. Во-вторых, кражу вряд ли мог совершить человек, не бывавший в цехе. Идя по этому пути, Михаил Михайлович узнал, что не очень давно за пьянку из цеха был уволен один парень. За его адресом дело не стало.

И вот оперработник на квартире подозреваемого. Его нет дома. Жена на вопросы отвечает уклончиво. Профессиональная привычка обращать внимание на любые мелочи помогает оперработнику и здесь. Кончик какого-то провода, торчащий из гардероба, оказался для вора роковым — там было спрятано краденое.

Вещи возвратили в цех. Преступнику тоже было определено свое, законное место.

Оперативные работники уголовного розыска Кузнецкого райотдела знают, что если их начальник подсказал, как решить трудный вопрос, то он уже не становится трудным. А когда майор чувствует, что подсказки недостаточно, то засучив рукава вместе с подчиненными «впрягается» в работу по раскрытию преступления. Все вместе испытывают радость успеха и горести неудач. Но неудачи в этом коллективе редки. Здесь все направлено в одну точку — не допустить правонарушений. А если преступление совершено — не дать преступнику возможности уйти от возмездия.

Не допустить правонарушений — это легко сказать, а сделать куда труднее. Но работники угрозыска не одни. Они хорошо используют для этой цели добровольные народные дружины, внештатных сотрудников милиции. Помогает им хорошее знание жителей обслуживаемого района.

Вернулся как-то из мест лишения свободы дважды судимый Николай Л. К его возвращению начальник уголовного розыска отнесся небезучастно. Надо же знать, что это за человек и как он намерен строить свою жизнь дальше. Сначала у парня не замечалось здорового настроения. Думалось ему, что он потерянный человек, что никому не нужен. Но после каждой беседы с Михаилом Михайловичем в райотделе и при случайных встречах Николаю становилось как-то веселее на душе. Он чувствовал, что о нем заботятся, стараются ему помочь разобраться в сложностях жизни. И не оценить этого он не мог. Устроился на работу. Но майора Шалимова это еще не совсем успокоило. Они по-прежнему встречались и подолгу беседовали.

Но вот случилась беда: Михаил Михайлович заболел и лег в больницу. Каково же было его удивление, когда в один из дней свиданий к нему явился Николай с полной сумкой гостинцев. Такое не забывается...

Шло время. Николай женился, стал отцом. А теперь майор Шалимов рад и вполне спокоен за дальнейшую судьбу Николая: он ударник коммунистического труда. Это ли не награда начальнику уголовного розыска, а также и коллективу, где работает Николай, за кропотливый, упорный труд ради светлого будущего человека!

А. КОЗЛОВ,
сотрудник УООП.
Новокузнецк — Кемерово.

АТОМНАЯ ТЕХНИКА В СЕЛЬСКОМ ХОЗЯЙСТВЕ

МОСКВА. Сельскохозяйственная академия имени К. А. Тимирязева явилась первым в нашей стране учебным и научным учреждением, где начались работы по применению атомной техники в сельском хозяйстве. Несколько лет назад здесь была организована кафедра прикладной атомной физики и радиохимии. Научные сотрудники и аспиранты ведут разработки новых приборов и методов, которые позволили бы более широко применять изотопы и ядерные излучения в сельском хозяйстве.

НА СНИМКЕ: в радиоизотопной лаборатории.

Фотохроника ТАСС.

НА ТЕМЫ ВОСПИТАНИЯ

О ПЕДАГОГИЧЕСКОМ ВСЕОБУЧЕ ДЛЯ РОДИТЕЛЕЙ

В БЕСЕДЕ с родителями школьников мы часто спрашиваем: «Какие вы испытываете трудности в воспитании детей?» Ответы бывают самые различные: «Не знаю, как поступить, когда сын грубит», «Воспитываю сына и дочь одинаково, а результат разный. Не пойму, почему это происходит», «Очень волнуюсь за дочь, чтобы она не сбилась с правильного пути...»

У родителей возникает много трудностей, и они, не зная, как поступить правильно, совершают порой грубые ошибки.

В одной из кемеровских школ мы видели слезы матери, когда ее вместе с сыном вызвали к директору. «Ничего я не могу с ним сделать, он совсем не уважает меня», — с горечью жаловалась женщина. При ближайшем знакомстве с семьей выяснилось, что отец и мать ни в чем не отказывают сыну, не ограничивают его в карманных деньгах и не требуют отчета о их расходовании. Естественно, потребности сына постоянно растут, он уже не просит, а требует. Что теперь предпринять — родители не знают. Они сначала начинают кричать на сына, а затем, как бы оправдываясь за свое неудачное действие, выполняют любой его каприз, любое желание. Расплата — грубость сына. И не только по отношению к родителям, но и к другим людям.

Подобные педагогические ошибки совершают многие родители, хотя они и имеют горячее желание правильно воспитывать своих детей.

«Искусство воспитания, — говорил К. Д. Ушинский, — имеет ту особенность, что почти всем оно кажется делом знакомым и понятным, а иным даже делом легким... и тем понятнее и легче кажется оно, чем менее человек с ним знаком теоретически и практически». Неподготовленность родителей к воспитательной работе, неумение их понять сложный процесс психического развития детей и приводит к серьезным ошибкам в семейном воспитании.

Вот почему одной из важных задач в работе школы с родителями является систематическая педагогическая пропаганда. Из года в год в нашей области растет интерес к педагогическим знаниям. Об этом в какой-то мере говорят и цифры. За прошедший 1966 год по области прочитано около 14 тыс. лекций на педагогические темы. В Доме культуры шахты № 5-6 г. Прокопьевска уже 3-й год работает родительский университет с тремя факультетами: дошкольного, атеистического и эстетического воспитания. На шахте, кроме того, созданы лекторские группы, которые читают лекции по различным педагогическим проблемам.

В Доме культуры Кировского района г. Кемерова лекторий тоже перерос в университет. Здесь не только читаются лекции, но и периодически обсуждаются статьи из журналов «Семья и школа», «Народное образование».

Делается многое, но все же ощутимо выявляется недостаток этой работы — слабая эффективность педагогического просвещения. Почему?

Главный недостаток в существующей педагогической пропаганде — случайный, отрывочный характер ее. Далеко не всегда продумывается цикл лекций. Нередко школы и общественные организации при определении темы очередной лекции исходят не из последовательности освещаемой проблемы и не из потребностей слушателей, а из того, на какую тему может читать лекцию учитель или приглашенный лектор. К нам часто обращаются работники школ и общественных организаций с просьбой выступить перед родителями с какой-нибудь лекцией.

Но ведь известно, что не всякая «духовная пища» усваивается слушателями, а лишь та, которая вызывает интерес, соответствует запросам слушателей.

Эпизодичность в педагогической пропаганде мало что дает родителям для совершенствования семейного воспитания, а часто вообще не оставляет никакого следа.

Лектории и родительские университеты охватывают сравнительно узкий круг. Мы опросили 700 родителей, дети которых учатся в 5—8-х классах школ г. Кемерова, из них 210 человек не слушали лекций совсем, 105 — прослушали по одной — две лекции, и только 385 — от трех до пяти лекций.

К педагогическому просвещению необходим дифференцированный подход. Нельзя читать одну и ту же лекцию для родителей первоклассника и для тех, чьи дети ходят в восьмой класс. Нельзя не учитывать также уровня педагогической подготовленности и общей культуры родителей.

В помощь школам мы разработали примерный годовой план педагогического просвещения, в который включили по десять тем для каждого года обучения. Для родителей пятиклассников, например, планируются темы: «Режим для пятиклассника», «Особенности физического и психического развития подростка», «Особенности внимания и мышления пятиклассника», «Как помогать учащимся хорошо учиться», «Роль пионерской организации в жизни детей», «Воспитание дисциплинированности и навыков культурного поведения» и др.

Для родителей шестиклассников в план педагогического просвещения могут быть включены темы, которые явятся прямым продолжением того, о чем они узнали на предыдущем этапе обучения: «Физическое и половое воспитание детей в семье», «Предупреждение отрицательных черт поведения: грубости, упрямства, недисциплинированности», «Участие семьи в формировании у подростков привычки к чтению газет, журналов, научно-популярной литературы» и т. д.

Подобные планы помогут строить работу школьного лектория по конкретным вопросам семейного воспитания с учетом возраста учащихся и учебно-воспитательных задач каждого класса.

Важно проводить работу и с молодыми людьми — завтрашними отцами и матерями. От того, как они будут подготовлены к семейной жизни, к воспитанию своих детей — во многом зависит будущее нового поколения.

Немаловажное значение приобретает и педагогическая консультация. Дать исчерпывающий ответ на вопрос каждого родителя — очень важное и большое дело.

Организатором педагогической пропаганды является школа, а основными ее проводниками — учителя. Хотелось бы посоветовать этим неустанным пропагандистам педагогических знаний шире распространять свое влияние, вовлекать в организацию этой работы домоуправления, школьные родительские комитеты. Только с их помощью можно создать настоящую сеть пунктов педагогического всеобуча для родителей и в цехах, и в отделах предприятий и учреждений, и по месту жительства трудящихся.

М. ГИРО,
заведующая кафедрой педагогики Кемеровского педагогического института.

«КУЗБАССУ» ОТВЕЧАЮТ

15 ЯНВАРЯ этого года в «Кузбассе» был опубликован фельетон «ДАЙТЕ АВТОГРАФ», в котором рассказывалось о том, что в цехе № 31 завода «Кузбассэлектромотор» государственные средства не всегда используются по назначению.

Как сообщил нам председатель завкома М. Семенников, факты подтвердились. Заводской комитет профсоюза осудил недостойное поведение бывшего председателя цехкома тов. Конева, начальника цеха № 31 тов. Тарасова и строго предупредил их.

☆ ☆ ☆

«СКОЛЬКО МИНУТ в «ПЯТИМИНУТКЕ»?» — так называлась заметка, опубликованная в «Кузбассе» 12 февраля. В заметке шла речь о недостатках в работе детской больницы № 7 г. Кемерова.

Как сообщает инспектор горздравотдела А. Звягина, факты имели место. Материал обсужден на аппаратном совещании главных врачей. Главврач седьмой детской больницы Т. Киселева строго предупреждена.

О НЕОТЛОЖНЫХ МЕРАХ ПО ЗАЩИТЕ ПОЧВ ОТ ВЕТРОВОЙ И ВОДНОЙ ЭРОЗИИ

(Окончание. Начало на 1-й стр.).

и отряды организаций «Сельхозтехника» проводят работы по террасированию склонов, строительству противоэрозионных гидротехнических сооружений и созданию полезащитных лесных насаждений по договорам с районными сельскохозяйственными организациями, а также с колхозами, совхозами и другими сельскохозяйственными предприятиями.

Министерству сельского хозяйства СССР совместно с Министерством мелиорации и водного хозяйства СССР, Государственным комитетом лесного хозяйства Совета Министров СССР и всесоюзным об'единением «Союзсельхозтехника» Совета Министров СССР поручено разработать и утвердить по согласованию с Министерством финансов СССР типовой подрядный договор на производство указанных работ.

Советам Министров союзных республик, Государственному комитету лесного хозяйства Совета Министров СССР, Министерству мелиорации и водного хозяйства СССР и всесоюзному об'единению «Союзсельхозтехника» Совета Министров СССР поручено укрепить существующие лесхозы, а также создать, где это необходимо, новые лесомелиоративные станции, государственные лесные питомники, ремонтные мастерские, мелиоративные и механизированные отряды, оснастить их необходимой техникой и укомплектовать кадрами.

Госплану СССР, Государственному Комитету Совета Министров СССР по материально-техническому снабжению и всесоюзному об'единению «Союзсельхозтехника» Совета Министров СССР предложено предусматривать в годовых планах выделения в счет фондов по отрасли «сельское хозяйство» Государственному комитету лесного хозяйства Совета Министров СССР тракторов, автомобилей, сельскохозяйственных машин, орудий и приспособлений, необходимых для выполнения работ по борьбе с водной и ветровой эрозией почв и для полезащитного лесоразведения, в соответствии с годовыми об'емами этих работ.

Министерство тракторного и сельскохозяйственного машиностроения обязано утвердить в месячный срок по согласованию с Министерством сельского хозяйства СССР, всесоюзным об'единением «Союзсельхозтехника» Совета Министров СССР и Государственным комитетом лесного хозяйства Совета Министров СССР план опытно-конструкторских работ на 1967—1970 годы по созданию машин и орудий, необходимых для проведения противоэрозионных работ и выращивания защитных лесонасаждений, приняв меры к полному удовлетворению потребности в этих машинах и орудиях.

Постановлением предусмотрены проведение в 1967—1968 годах инвентаризации всех защитных лесонасаждений и разработка по материалам инвентаризации в каждом колхозе, совхозе и лесхозе мероприятий по повышению мелиоративной и защитной роли лесонасаждений, пополнению и реконструкции их, по борьбе с вредителями и болезнями лесонасаждений, а также по организации охраны их от порубок и потрав скотом.

В целях защиты почв от ветровой эрозии в Казахской ССР и степных районах Сибири ЦК КПСС и Совет Министров СССР поручили Совету Министров Казахской ССР, Совету Министров РСФСР и Министерству сельского хозяйства СССР обеспечить:

проведение в 1967—1969 годах в колхозах, совхозах и других сельскохозяйственных предприятиях обследования всех площадей эродированных земель выявление действующих очагов эрозии и определение в каждом хозяйстве порядка использования этих земель;

внедрение в колхозах, совхозах и других сельскохозяйственных предприятиях научно обоснованных систем земледелия, предотвращающих ветровую эрозию почв, обратив особое внимание на применение новой технологии обработки почвы и возделывания сельскохозяйственных культур и создание, где это необходимо, полезащитных лесонасаждений, а также разработку и освоение в каждом хозяйстве комплексных проектов внутрихозяйственного землеустройства с противоэрозионной организацией территории.

Министерству сельского хозяйства СССР разрешено создать в составе центрального аппарата министерства в пределах его штатов государственную инспекцию по охране почв. При этом установлено, что предложения Министерства сельского хозяйства СССР по государственному учету земель и охране почв от ветровой и водной эрозии являются обязательными для всех предприятий, учреждений и организаций, независимо от их ведомственной принадлежности.

Советам Министров союзных республик поручено разработать и утвердить структуру и штаты инспекторской службы по охране почв, а также подразделений министерств сельского хозяйства союзных и автономных республик, областных (краевых) управлений сельского хозяйства по полезащитным лесонасаждениям и ведению лесного хозяйства в колхозах и совхозах и ввести дополнительно с 1968 года в штаты районных сельскохозяйственных органов, где это необходимо, должности старшего инженера-землеустроителя и старшего агролесомелиоратора (старшего лесничего).

Установлено, что главный (старший) землеустроитель в районе выполняет одновременно обязанности районного инспектора по охране почв.

Государственному комитету Совета Министров СССР по профессионально-техническому образованию и Советам Министров союзных республик предложено расширить учебно-производственную базу сельских профессионально-технических училищ и организовать в них, начиная с 1968—69 учебного года, подготовку квалифицированных рабочих по агролесомелиорации и механизации агролесомелиоративных работ.

Установлено, что повышение квалификации руководителей и специалистов колхозов, совхозов и других хозяйств по вопросам защиты почв от ветровой и водной эрозии осуществляется на действующих факультетах вузов и в школах повышения квалификации сельскохозяйственных кадров, созданных в соответствии с Постановлением ЦК КПСС и Совета Министров СССР от 15 января 1966 года. Повышение квалификации производственных кадров предприятий и организаций системы Государственного комитета лесного хозяйства Совета Министров СССР должно осуществляться на краткосрочных курсах, а также в профессионально-технических училищах.

ЦК КПСС и Совет Министров СССР предложили Министерству сельского хозяйства СССР, Министерству мелиорации и водного хозяйства СССР, Всесоюзной Академии сельскохозяйственных наук имени В. И. Ленина, Министерству высшего и среднего специального образования СССР, Академии наук СССР, Государственному комитету лесного хозяйства Совета Министров СССР и Советам Министров союзных республик рассмотреть состояние научных работ по борьбе с эрозией почв и защитному лесоразведению и принять меры к коренному улучшению исследований в этой области и внедрению в производство проверенных на практике методов защиты почв и повышения их плодородия, укрепить кадрами и оснастить оборудованием лаборатории и отделы институтов и областных опытных станций, ведущих исследования по борьбе с эрозией почв.

Решено организовать Государственный научно-исследовательский институт земельных ресурсов (в Московской области) для научной разработки вопросов рационального использования земельных ресурсов страны и защиты почв от эрозии, для разработки методов упорядочения землепользования и землеустройства, учета и оценки качества земель и прогнозов их использования. Кроме того, на указанный институт также возлагается научно-методическое руководство работами, осуществляемыми государственными проектными институтами по землеустройству (ГИПРОЗемами) министерств сельского хозяйства союзных республик.

Министерство сельского хозяйства СССР, Государственный комитет лесного хозяйства Совета Министров СССР, Советы Министров союзных и автономных республик, крайисполкомы и облисполкомы обязаны оказывать колхозам, совхозам, лесохозяйственным и мелиоративным предприятиям и организациям необходимую помощь в выполнении работ по защите почв от ветровой и водной эрозии, рассматривать по итогам весенних и осенних полевых работ выполнение установленных заданий и принимать меры к устранению выявленных недостатков в проведении работ по защите почв и повышению их плодородия.

ЦК КПСС и Совет Министров СССР признали необходимым усилить в печати, кино, радио, телевидении и другими средствами пропаганду мероприятий по защите почв от ветровой и водной эрозии, защитному лесоразведению и бережному отношению к земле — всенародному достоянию и основному источнику увеличения производства сельскохозяйственных продуктов.

ЦК КПСС и Совет Министров СССР считают, что систематическая борьба с ветровой и водной эрозией почв — большое общенародное дело. От успеха этой борьбы зависит сохранение и улучшение качества сельскохозяйственных угодий, повышение плодородия почв, рост урожайности и валовых сборов сельскохозяйственных культур, а следовательно, и более полное удовлетворение потребностей страны в продуктах земледелия и животноводства.

ЦК компартий и Советы Министров союзных республик, крайкомы и обкомы партии, Советы Министров автономных республик, крайисполкомы и облисполкомы, райкомы партии и райисполкомы обязаны организовать повседневный контроль за осуществлением намеченных мероприятий по защите почв от ветровой и водной эрозии, оказывать колхозам и совхозам, лесохозяйственным и мелиоративным организациям и предприятиям, их партийным организациям необходимую помощь в проведении этих мероприятий.

СЕГОДНЯ—ДЕНЬ ОСВОБОЖДЕНИЯ ВЕНГРИИ

ПРАЗДНИК ДРУЗЕЙ—НАШ ПРАЗДНИК

В связи с национальным праздником венгерского народа — Днем освобождения Венгрии от фашистских захватчиков — наш корреспондент обратился к председателю правления Кемеровского областного отделения Общества советско-венгерской дружбы профессору Кузбасского политехнического института В. А. Кадейкину с рядом вопросов.

— ЧИТАТЕЛЯМ НАШЕЙ ГАЗЕТЫ БЫЛО БЫ ИНТЕРЕСНО УЗНАТЬ ОБ УЧАСТИИ КУЗБАССОВЦЕВ В ОСВОБОЖДЕНИИ ВЕНГРИИ ОТ ФАШИСТСКИХ ЗАХВАТЧИКОВ.

— ОСЕНЬЮ 1944 года на территории Венгрии появились партизанские отряды и группы Сопротивления, созданные венгерскими коммунистами. Антифашистское вооруженное сопротивление хотя и не приобрело широких масштабов, но все же представляло важную силу в борьбе против фашистской тирании.

Разгром Советской Армией немецко-фашистских войск решил исход борьбы. 4 апреля 1945 года было завершено освобождение Венгрии. В боевых операциях приняли участие и полки, сформированные из кузбассовцев. Это 845-й стрелковый полк, получивший за героизм, проявленный в операции под Яссами, название Ясского; 847-й стрелковый Кишиневский полк; 849-й стрелковый орденов Кутузова и Александра Невского полк в составе 303-й Верхнеднепровской Краснознаменной дивизии. За образцовое выполнение заданий командования при прорыве обороны противника северо-восточнее города Будапешта в январе 1945 года 845-й стрелковый Ясский полк был награжден орденом Суворова III степени.

Среди тех, кто проявил героизм в боях на территории Венгрии, хочется прежде всего назвать генерала Н. А. Гусарова, удостоенного почетного звания национального героя Венгрии; облвоенкома генерала В. Б. Афонина, активного участника Будапештской и Балатонской операций; майора, доцента Кузбасского политехнического института А. А. Дмитриева и многих других товарищей. Они теперь являются активистами Общества советско-венгерской дружбы.

Многие сибиряки отдали свои жизни в боях за свободу Венгрии. Дружба наших народов скреплена кровью. Памятники — монумент Освобождения на горе Геллерт, памятник на площади Сабандшат, обелиски в Уйпеште, Чепеле, Андьяфельде, Кебанье и других районах Будапешта свидетельствуют о том, что венгерский народ свято хранит память о советских солдатах, павших смертью героев в боях за свободу и независимость братской Венгрии.

— ЧТО ВЫ МОЖЕТЕ РАССКАЗАТЬ О КУЛЬТУРНЫХ И ЭКОНОМИЧЕСКИХ СВЯЗЯХ КУЗБАССА И ВЕНГРИИ В ПОСЛЕВОЕННЫЕ ГОДЫ?

— СОВЕТСКИЙ СОЮЗ — самый крупный внешнеторговый партнер Венгрии. Товарооборот СССР с Венгрией за время с 1946 года возрос более чем в 40 раз. Только за последнее десятилетие с помощью советских специалистов в Венгерской Народной Республике возведено 36 крупных заводов и цехов, а сейчас строится 41 предприятие. В свою очередь, Венгрия поставляет в нашу страну многие виды изделий промышленности. Более половины венгерского экспорта дает машиностроение. В 1967 году товарооборот ВНР с СССР вышел на уровень 1 млрд. рублей.

В развитие братских отношений между нашими странами свою долю вносит и Кузбасс. Предприятия нашей области отправляют в народную Венгрию уголь, стальную арматуру, красители, электродвигатели, машины постоянного тока и т. д. Поставщики — Кузнецкий металлургический комбинат, кемеровские анилинокрасочный и азотнотуковый заводы, прокопьевский завод «Электромашина», беловский завод «Кузбассрадио», ленинск-кузнецкий завод «Кузбассэлемент», многие шахты и разрезы.

Трудящиеся нашей области хорошо знакомы с продукцией, поступающей из Венгерской Народной Республики, — комфортабельными автомобилями «Икарус», медикаментами, уникальным оборудованием.

— КАКОВЫ ОСНОВНЫЕ НАПРАВЛЕНИЯ ДЕЯТЕЛЬНОСТИ ОТДЕЛЕНИЯ ОБЩЕСТВА СОВЕТСКО-ВЕНГЕРСКОЙ ДРУЖБЫ?

— КЕМЕРОВСКОЕ областное отделение общества создано недавно — в октябре 1966 года. Организационный период продолжается. Сейчас коллективными членами его являются свыше тридцати предприятий, школ, колхозов. В феврале создано Кемеровское городское отделение, на днях начнет работу Новокузнецкое.

В Кемерове, в клубе строителей, в Кузбасском политехническом институте, в ряде организаций — коллективных членов были организованы выставки о жизни Венгерской Народной Республики. С помощью областного отделения около 100 учащихся школ и молодых рабочих Кузбасса установили связь с венгерскими друзьями. Трудящиеся нашей области уже приняли первую венгерскую делегацию, посетившую Кузбасс в ноябре 1966 года. Член правления областного отделения общества В. Я. Руденский прочитал несколько лекций о венгерском кино. В связи с празднованием 18 февраля годовщины подписания Договора о дружбе и взаимопомощи между СССР и ВНР во многих организациях проведены собрания членов общества, лекции и беседы, посвященные успехам в развитии дружбы и сотрудничества советского и венгерского народов.

— КАКУЮ РАБОТУ ПРОВОДЯТ ОРГАНИЗАЦИИ ОБЩЕСТВА В СВЯЗИ С ПРАЗДНОВАНИЕМ ДНЯ ОСВОБОЖДЕНИЯ ВЕНГРИИ ОТ ФАШИСТСКИХ ЗАХВАТЧИКОВ?

— НАЦИОНАЛЬНЫЙ праздник наших венгерских друзей коллективы «Кузбассэлектромотора», КМК, «Кузбассрадио» и других предприятий, являющихся коллективными членами Общества советско-венгерской дружбы, встречают досрочным выполнением заказов из ВНР. Активисты выступают с докладами об успехах в развитии народной Венгрии, участники боев за освобождение Венгрии делятся своими воспоминаниями. В областной и многих городских библиотеках, в профсоюзных клубах и парткабинетах организованы выставки литературы о Венгерской Народной Республике.

Сегодня, 4 апреля, в клубе Кемеровской ГРЭС состоится собрание представителей общественности города, посвященное национальному празднику венгерского народа — Дню освобождения от фашистских захватчиков.

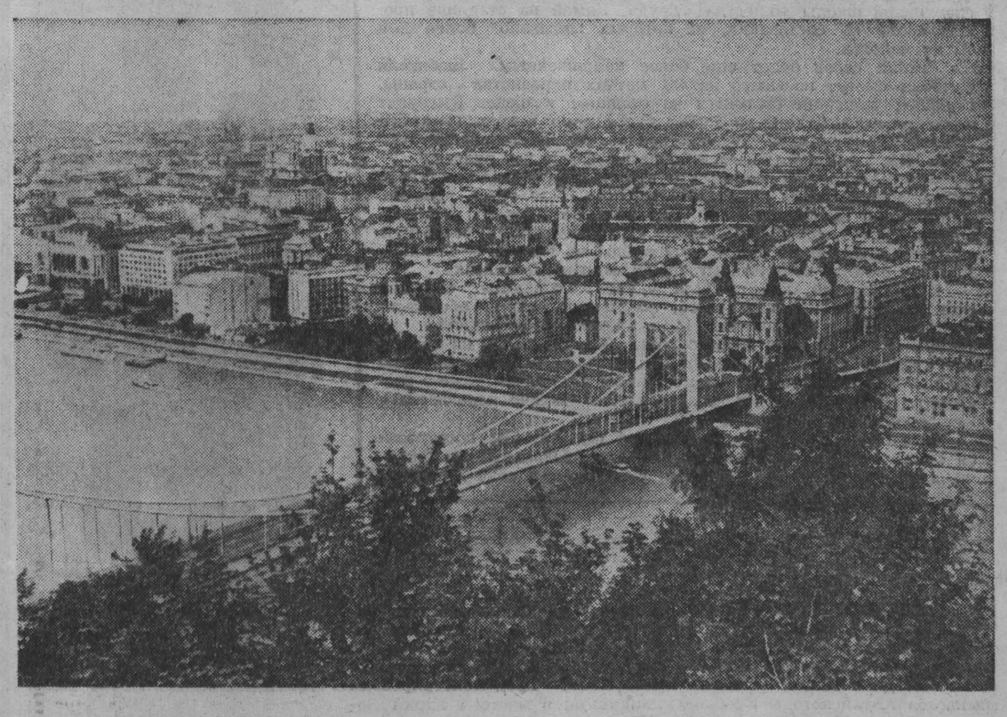

БУДАПЕШТ — столица народной Венгрии. Вид на город и мост «Эржебет» через Дунай.

Фотохроника ТАСС.

ДЛЯ ДРУЖБЫ НЕТ РАССТОЯНИЙ

ТЫСЯЧИ километров разделяют Новокузнецк и центр Ноградской области в Венгрии — гор. Шалготарьян. Но расстояние — не помеха дружбе кузнечан с венграми.

КМК является коллективным членом Общества советско-венгерской дружбы. Трудящиеся обмениваются письмами. Любым заказам из Венгрии на сталь или прокат металлурги комбината открывают зеленую улицу.

В канун 22-й годовщины со дня освобождения Венгрии от немецких оккупантов рабочие Кузнецкого металлургического комбината отправили в Шалготарьян телеграмму. «Горячо поздравляем вас, — говорится в ней, — с большим национальным праздником. Много вам счастья и процветания Венгерской Народной Республике. С сердечным приветом ваши друзья — кузнецкие металлурги».

(Корр. «Кузбасса»).

ЗЕМЛЯ, СТАВШАЯ РОДНОЙ

НЕ ТАК ДАВНО я целый месяц провел в братской Венгрии. Об'ехал места боев. Побывал у памятников капитанам Остапенко и Штейменцу — нашим парламентерам, предательски убитым немецко-фашистскими извергами. Эти памятники поставлены на местах гибели советских офицеров.

Невольно вспомнились тяжелые осенние дни 1944 года, зима сорок пятого.

После разгрома группы немецких армий и капитуляции Румынии войска 2-го Украинского фронта под командованием маршала Р. Я. Малиновского, во взаимодействии с 3-м Украинским фронтом, которым командовал маршал Ф. И. Толбухин, вступили на территорию Венгрии.

В ноябре—декабре немцы были окружены в Будапеште. Несмотря, казалось бы, на безвыходное положение, гитлеровцы, опираясь на заранее подготовленный внешний обвод обороны Будапешта, сопротивлялись с ожесточением. Они ожидали обещанной Гитлером помощи и деблокировки окруженных войск танковыми армиями.

Должен заметить, что в Будапеште в то время проживало почти 20 процентов населения страны. Применение тяжелой артиллерии, авиации неизбежно привело бы к огромным жертвам, не говоря уже о том, что при штурме погибло бы много исторических памятников, которыми богата венгерская столица. Вот почему было принято решение послать к немцам с севера и юга две группы парламентеров с предложением о капитуляции.

25 декабря в 11.00 наши парламентеры, соблюдая все международные правила, приступили к действиям. Но немецко-фашистские бандиты, подпустив к своему переднему краю первую группу, возглавляемую капитаном Штейменцем, расстреляли ее в упор из пулеметов на шоссе Бечеш — Будапешт. Вторая группа во главе с капитаном Остапенко была принята немецким командованием, но при возвращении также предательски расстреляна в спину.

Таков был ответ фашистских варваров.

В это же время над Будапештом появились два «воздушных парламентера» — два штурмовика, управляемые летчиками Героями Советского Союза Орловым и Шмелевым. Они сбрасывали необычный груз — листовки, написанные на венгерском и немецком языках. Из них многие венгры в осажденной столице узнали о гуманном предложении советского командования.

Штурм города проводился в весьма своеобразных и сложных условиях.

Я командовал в то время крупным артиллерийским соединением и возглавлял артиллерийскую группу, действовавшую со стороны Пешта.

Вся артиллерия, поддерживая штурмовые группы стрелковых частей, действовала только прямой наводкой, уничтожая огневые точки врага, его пехоту и танки, разрушая баррикады. Инициатива в уличном бою принадлежала солдатам, сержантам и младшим офицерам. Создавались артиллерийские штурмовые группы.

Как-то ночью я проверял орудия прямой наводки. Все было сделано хорошо: наши позиции имели не только надежные лобовые заслоны, но и окопы-щели в подворотнях домов, мешки с песком, защищающие орудийные расчеты от осколков и снарядов. Я поблагодарил солдат. А командир орудия сообщил, что оборудовать позиции помогли мадьяры из только что освобожденного квартала. Мужчины приносили матрацы, наполненные разными строительными материалами, укладывали их и вновь отправлялись за землей, плитами. Они не спали всю ночь.

На одной из баррикад я застал группу венгров, помогавших нашим солдатам. Один из рабочих знал немецкий язык, и мы разговорились. На прощанье он сказал: «Генерал, мы должны помогать русским, так как они избавляют нас не только от гитлеровцев, но и от хортистов».

Бои за Будапешт продолжались два месяца.

Однажды мне донесли, что венгр, рискуя жизнью, пробрался из расположения врага и сообщил, что немцы, сосредоточив до десятка танков и мотопехоту во дворах домов, вблизи наших позиций, готовят контратаку. Мы тотчас же подготовили нужные средства, организовали засаду. И когда началась контратака, нанесли мощный удар. Запылали немецкие танки, а улицы были устланы трупами немцев.

Венгерские солдаты в ходе сражений переходили на нашу сторону целыми подразделениями. На территории Венгрии еще шли бои, а временное демократическое правительство уже сформировало из венгерских солдат и добровольцев части и соединения, которые на завершающем этапе войны самоотверженно сражались вместе с нами против немецко-фашистских войск.

Сегодня Венгрия неузнаваема. Красив Будапешт. Взорванные немцами мосты через Дунай восстановлены, стали еще краше. Город залечил раны, нанесенные войной. А пригороды, некогда застроенные маленькими домами, ныне превращены в многоэтажные кварталы. Тут появились огромные предприятия. Повсюду леса новостроек.

Я побывал и в воинской части. Хорошее впечатление произвели солдаты и офицеры венгерской армии. Это достойные братья по оружию, надежный щит новой Венгрии.

И еще одна встреча. Председатель Народного собрания республики Иштван Доби, один из старейших борцов за народное счастье, остановился проездом пообедать в гостинице у озера Балатон. Узнав, что там находится группа советских людей и среди них генералы, кавалеры высших орденов Венгерской республики, он пригласил нас на беседу.

— Сколько лет вы не были в Венгрии? — спросил он.

— Почти двадцать, — ответил я.

— Какие вы заметили изменения за этот срок?

— Венгрии не узнать! Я пытался в пригороде Будапешта найти домик моих бывших добрых хозяев, но на этом месте сейчас микрорайон с многоэтажными домами. Небольшое предприятие, возле которого размещался наш штаб, выросло в целый комбинат. То же самое я видел в Дебрецене, Эстергоме, Дьере и других городах.

Иштван Доби задумался и сказал:

—Да, мы много построили. Но надо еще больше строить, чтобы удовлетворить потребности народа.

Достижения наших венгерских друзей огромны. Они радуют нас, советских людей.

Н. ГУСАРОВ,
генерал-майор артиллерии в отставке, член президиума Кемеровского отделения Общества советско-венгерской дружбы, кавалер Золотой Звезды и ордена Победы Венгрии.

СТРОКИ ИЗ ПИСЕМ

ИЗ ГАЗЕТЫ «Кузбасс» я узнал, что в нашей области создано отделение Общества советско-венгерской дружбы. Эта весть очень обрадовала меня. Я переписываюсь со своим венгерским другом из г. Залаегерсег, Иштваном Ковач. Высылаю одно его письмо и прошу, если можно, зачислить меня в актив общества.

Ф. ИЛЬДЕРЯКОВ,
ст. уполномоченный кемеровского межобластного управления Вторцветмет.

Город Кемерово,
Ф. Д. Ильдерякову.

ЗДРАВСТВУЙТЕ, дорогой друг! С удовольствием прочел ваше письмо. И сразу прошу извинить меня за задержку с ответом. У меня, кроме основной, есть еще общественная работа — я активист обкома профсоюза строителей, и времени, право же, даже для семьи порою не хватает. У вас, наверное, тоже так?..

Я и моя жена очень рады, что у вас в Кемеровской области создано отделение Общества советско-венгерской дружбы. Значит, теперь наши связи будут еще крепче.

Я работаю в государственном строительном тресте. По венгерским масштабам, это большое предприятие. Мне 46 лет. К сожалению, лучшие мои годы были зачеркнуты войной. Поэтому наша семья сегодня с тревогой наблюдает за событиями во Вьетнаме.

Мы знаем о вашем городе Кемерове из газет, кино, а также из переписки наших дочерей: ведь они уже несколько лет переписываются. У нас есть большая коллекция открыток с видами вашего города, и мы с гордостью показываем их знакомым.

Наш город Залаегерсег по сравнению с вашим небольшой, но у него большое историческое прошлое. По-настоящему он стал расти и развиваться только после освобождения, его теперь просто не узнать: столько появилось новых заводов, школ, культурных учреждений и, конечно, жилых домов. Мы, строители, все это можем оценить лучше, чем кто-либо: ведь сами строим!

Мы получаем из Советского Союза, в том числе из вашей области, много сырья, машин и другой продукции. Я знаю, что и к вам поступает много разных венгерских товаров и промышленных изделий. Так что мы с вами, дорогой друг, трудимся плечом к плечу. А расстояния в наше время — не помеха для дружбы!

Моя семья, все мы желаем вам хорошего здоровья, бодрости и много счастья.

С дружеским приветом Ковач ИШТВАН.

ЗА ОПЫТОМ—В КУЗБАСС

КУЗБАСС — школа передового опыта не только для шахтеров нашей страны. Угольные предприятия области в последнее время посетили многие специалисты из Венгрии. Группа венгерских инженеров под руководством Иштвана Шонколя, заместителя начальника отдела добычи полезных ископаемых Министерства тяжелой промышленности республики, изучала опыт кузбассовцев по борьбе с внезапными выбросами угля и газа.

На шахте «Северная» и других угольных предприятиях Кузбасса побывали венгерские горные инженеры. Они знакомились с решением проблемы отепления шахтных стволов.

Осенью прошлого года группа венгерских специалистов изучала работу проходческих и очистных комбайнов.

Спорт Отдых Здоровье

СПАСИБО ЗА ФИЛЬМ!

НЕДАВНО в правление Кемеровского областного отделения Общества советско-венгерской дружбы поступило письмо от руководителя первой венгерской делегации, побывавшей в Кузбассе, генерального директора Ноградского угольного треста, члена ЦК Венгерской социалистической рабочей партии тов. Йожефа Потхорника.

В письме говорится: «Я очень благодарен вам за ваши сердечные старания, за то, что вы прислали мне кинофильм о пребывании нашей делегации в городе Кемерове. Мы посмотрели фильм, и он очень понравился нам. Наши товарищи бесконечно были рады снова видеть некоторые места города Кемерова. Еще раз примите от меня большое спасибо за фильм и пожелания крепкого здоровья, больших успехов в вашей дальнейшей работе».

ПЕРЕД ЛЕТНИМИ СТАРТАМИ

Зима сдает свои полномочия. Правда, еще меряются силами на трассах гонщики, стремительно несутся с крутых сопок горнолыжники. Но все чаще и чаще на стадионах, спортивных площадках можно увидеть легкоатлетов. Они готовятся к летним стартам. Наш корреспондент попросил директора кемеровского стадиона «Химик» А. Н. КОРОБЕЦКОГО рассказать об итогах зимнего сезона и о том, каким будет спортивное лето.

— СОВСЕМ недавно отзвенели на нашем стадионе коньки. Старты конькобежцев были успешными, они обновили семь областных рекордов. Четыре из них установила мастер спорта, учащаяся Кемеровского химико-технологического техникума Людмила Белодед.

Порадовали своими выступлениями юные фигуристы спортивной школы общества «Труд». Зимой на стадионе прошло более 70 состязаний, на которых побывало более 200 тысяч человек.

Летний сезон будет еще более напряженным. Любители футбола смогут побывать на 36 матчах первенства страны. Большой праздник состоится на стадионе в июне. Выступят гимнасты, легкоатлеты, а также будет дано театрализованное представление силами художественной самодеятельности Кузбасса. Праздник, посвящается 50-летию Советской власти.

Болельщики уже знают, что в этом году будет выступать дублирующий состав команды «Кузбасс». Для этого, конечно, потребуются дополнительные расходы. Вот почему входные билеты станут несколько дороже. На западную и восточную трибуны цена билета будет один рубль, на южную — 70 коп. Детские билеты по-прежнему будут стоить 10 копеек.

В дни матчей, как правило, у касс создаются большие очереди. Чтобы избежать этого, вы можете купить абонементы на льготных условиях. Цена абонементной книжки из 10 билетов (7 на игры первого круга, 3 — второго) на восточную трибуну будет 8 рублей, на западную — 9. Абонементные книжки можно приобрести по месту работы, причем даже в рассрочку. При желании все десять билетов можно использовать как входные на один матч.

Скоро в Кузбасс придет большой футбол. Мы постараемся сделать все, чтобы болельщики были довольны. До встречи, друзья-болельщики, 6—7 мая у нас на стадионе «Химик»!

ШАГИ СПАРТАКИАДЫ

ДЛЯ сборных команд Кузбасса наступило горячее время. Начались зональные соревнования в зачет летней Спартакиады народов РСФСР, посвященной 50-летию Советского государства.

Молодая команда ватерполистов, составленная из прокопчан, в упорной борьбе победила приморцев и красноярцев, заняла третье место и получила право выступать в финале спартакиады. Успех сопутствовал и борцам вольного стиля. Опередив сильные команды Новосибирской, Иркутской областей и Алтайского края, они заняли второе место. На финал поедут мастера спорта А. Вахтель, А. Брайко, С. Петин, В. Жирнов и молодые талантливые перворазрядники И. Вахтель и П. Брайко.

Наши шахматисты оказались на четвертом месте. На финал поедет один спортсмен — чемпион области Штукатуркин, который, выступая на первой доске, добился хороших результатов.

Успешно стартовали команды сельских спортсменов. В Томске шахматисты «Урожая» заняли первое место. В Иркутске борцы вольного стиля в упорных схватках также завоевали звание чемпионов Сибири. Хуже выступила команда селян по классической борьбе, занявшая седьмое место.

В эти дни в Иркутске, Ангарске, Омске и Красноярске выступают сборные команды Кузбасса по волейболу и баскетболу. В первом туре мужчины-волейболисты со счетом 3:0 победили сборную Томска, баскетболисты выиграли у сборной Иркутска (53:49). Женщины нанесли поражение иркутянкам (64:61). А наши волейболистки проиграли (1:3) омичкам.

Вслед за футболистами выехали на тренировочные сборы и соревнования сильнейшие легкоатлеты, велосипедисты, боксеры. Впереди у них еще много ответственных состязаний.

М. ОГОНЬКОВ.

СОВЕТСКИЕ БЕГУНЫ—ЛАУРЕАТЫ «ЮМАНИТЕ»

ПАРИЖ, 3 апреля. (ТАСС). Киевлянка Тамара Дунайская и алматинец Леонид Микитенко победили в «забегах асов» на 30-м юбилейном кроссе газеты французских коммунистов «Юманите», проходившем вчера в парижском парке Курнев. Дунайская пробежала 2 километра за 6 минут 28,4 секунды, а Микитенко показал лучший результат на 8-километровой дистанции — 23 минуты 44,6 секунды.

ЕЩЕ ОДНА ПОБЕДА

В ЛЕНИНСКЕ - КУЗНЕЦКОМ закончились зональные состязания гимнастов детских спортивных школ. Наши ребята уверенно победили гостей — юных гимнастов Алтайского и Красноярского краев, Новосибирской и Томской областей и Тувинской АССР, набрав 1651,191 балла. Команда Красноярского края на втором месте, Алтайского края— на третьем.

Между тем у гимнастов Ленинск-Кузнецкой детской спортивной школы, которая защищала честь Кузбасса, были не совсем блестящие условия — отсутствовали такие сильные гимнасты, как абсолютный чемпион первенства Советского Союза 1964 года Владимир Каданев, двукратный призер первенства страны Вячеслав Фогель, абсолютный чемпион 10-й спартакиады школьников Российской Федерации по программе мастеров Надя Дуплякова. Вместе с четырьмя другими спортсменами они находятся на тренировочных сборах команды Российской Федерации. Кроме того, 14 спортсменов выехали на соревнования центрального совета общества «Спартак» в Новомосковск.

В первый же день высокое мастерство показали наши спортсмены второразрядники Геннадий Харитонов и Борис Михо. Они переходили от снаряда к снаряду, и судьи неизменно оценивали их выступления выше 9 баллов. Высокий спортивный класс продемонстрировали кандидаты в мастера Юрий Воронко и Юрий Беленко.

Казалось, теперь уже ничто не удивит присутствующих. Но вот на бревне Таня Павлова. Эта маленькая фея буквально покорила гостей и болельщиков. Очень сложные упражнения на бревне она выполняла удивительно легко и красиво. Не менее грациозным было ее выступление в вольных упражнениях.

Среди юношей кандидатов в мастера первое место занял Юрий Воронко, второе — Юрий Беленко. По второму юношескому разряду первенствовал Виктор Бысов, среди мальчиков победил Геннадий Харитонов — второй призер первенства РСФСР.

В соревнованиях младшей возрастной группы среди девочек по программе мастеров спорта впереди Таня Павлова и Оля Матвиенко.

НА СНИМКЕ: Таня Павлова выполняет вольные упражнения.

Фото **В. Сизова.**
Текст **В. Карманова.**

УВЛЕЧЕНИЕ ИНЖЕНЕРА ГЕРОЕВА

НА УРАЛЬСКОМ автомобильном заводе в городе Миассе Челябинской области работает любительская киностудия. Секцией мультипликационных фильмов руководит инженер Вячеслав Героев.

Почти двадцать лет увлекается Героев искусством мультипликации. Свой первый рисованный фильм он создал еще в школе.

Учась в Ленинграде, Героев создал по сценарию ленинградского художника Р. Яхнина мультипликационный фильм «Полугеркулесы». Эта картина на Всесоюзном конкурсе фильмов кинолюбителей, проводившемся в Москве в 1965 году, была удостоена первого места.

Группа любителей мультипликационных фильмов Уральского автозавода, которую возглавляет Героев, создала фильмы «Профиль», «Сотворение мира», «Моржи». Они с успехом прошли на экранах города Миасса.

Хроника культурной жизни

В МИНУВШЕЕ воскресенье Кемеровский цирк закрыл зимний сезон. Последние десять дней давалось ежедневно по три представления. Шли школьные весенние каникулы, и тысячи учащихся побывали за это время в цирке.

Ребята с интересом следили за работой на арене жонглеров, эквилибристов, выступлениями на арене акробатов и музыкальных эксцентриков. Самый живой интерес у них вызывали дрессированные собачки Надежды Бодровой и питомцы Владимира Тина.

Медведи Тина — существа чрезвычайно сметливые и музыкальные, способны доставить удовольствие самому строгому ценителю дрессуры животных. Они хорошо освоили различную технику — самокаты, велосипеды, мотоциклы, катаются на роликовых коньках, владеют балансом.

☆ ☆ ☆

В СУББОТУ и воскресенье было многолюдно в Кемеровском Доме художника. Здесь открылась выставка интересного новосибирского графика Н. Д. Грицюка.

Автор — певец городского пейзажа. На листах — улицы Москвы, улицы Новосибирска, дома, набережные, мосты. Вид на шахтерский поселок.

Он много экспериментирует в цвете, поэтому возле листов закипают споры. Не все принимают манеру Грицюка. Но тем и интересна эта выставка, что автор ее — человек ищущий, своими работами он дает пищу для размышлений, для споров.

В. ВЛАДИМИРОВА.

ЭТО ИНТЕРЕСНО ВСЕМ

ЛЕЧЕБНЫЕ СВОЙСТВА ЛУКА

БЕЗ ЛУКА мы не обходимся и одного дня. А что вы знаете о лечебном свойстве этого растения?

Между тем лук использовался еще в древней медицине для лечения различных недугов. Да и сейчас он широко применяется в медицинской практике.

Свежий лук возбуждает аппетит. Поджаренный на сливочном масле или отваренный в молоке, он смягчает кашель и способствует отделению мокроты. В медицинской литературе имеется немало сведений об успешном лечении луком водянки, цирроза печени, ревматизма, дизентерии, ангины, атеросклероза, атонии кишечника, колитов и т. д.

Из растертого свежего репчатого лука выделяются особые летучие вещества — фитонциды. Они убивают инфузории, грибки и бактерии. Фитонциды лука способны уничтожать дифтерийную палочку, а туберкулезная палочка под их влиянием погибает в течение пяти минут. Профессор Н. Умников сообщает, что во время одной большой эпидемии брюшного тифа было сделано открытие: лица, потребляющие в большом количестве лук, не подвергались заболеванию, эпидемия им оказалась не страшной. Советуют при гриппозном насморке применять ватные тампоны, смоченные соком лука.

Кашицу из свежих луковиц применяют для лечения обмороженных частей тела и свежих ожогов. Приложенная к ожогам, она препятствует образованию пузырей, уменьшает раздражение кожи.

Н. СМИРНОВ.

ПОЛЕЗНЫЕ ЗАНЯТИЯ

ВОТ УЖЕ несколько лет работает народный университет здоровья при Доме культуры шахты № 9-15 г. Анжеро-Судженска. Здесь занимаются председатели уличных комитетов, активисты санитарии, младший медицинский персонал поликлиник города и просто трудящиеся, которые хотят научиться беречь свое здоровье и здоровье окружающих.

Занятия в университете очень разнообразны: то это вечер, то устный журнал, то лекция-беседа, то практическое занятие.

На прошедшем недавно вечере «Медицина и религия» слушатели узнали много поучительного о «медицинской» практике знахарок. Опыты, которые были поставлены инженером химзавода тов. Ивановым, убедили в ошибках, в полнейшем невежестве самодеятельных «врачей».

В лекции о гриппе слушателям рассказано, какие меры нужно принять, чтобы не заболеть, а если это случилось, то какую помощь нужно оказать заболевшему. Перед началом занятий слушатели могли проверить свое кровяное давление, получить консультацию врача, диетповара, купить медикаменты, книги.

Наиболее активные слушатели уже проводят самостоятельные беседы среди рабочих. Окончившие университет получают систематизированные знания по медицине и навыки оказания первой помощи, ухода за больным.

Э. ГРИНЕВИЧ.

Успех молодых музыкантов

В АБАКАНЕ проходил зональный смотр-фестиваль советской музыки, посвященный 50-летию Великого Октября. Программой фестиваля были предусмотрены конкурсные выступления учащихся музыкальных училищ Кемерова, Прокопьевска, Абакана и Кызыла. На Всероссийский смотр-фестиваль, который состоится в г. Свердловске с 10 по 20 мая, могли поехать только 3—4 кандидата. Поэтому отбор был очень строгий. В жюри входили профессора и преподаватели Новосибирской консерватории.

Все три первых места, а следовательно и право на поездку в Свердловск, завоевали кузбассовцы — учащиеся Кемеровского музыкального училища: баянист Александр Акулов, пианист Владимир Слободян и учащийся Прокопьевского училища балалаечник Борис Маслов.

Дипломами II степени отмечены кемеровчане баянист Юрий Шишкин, пианистка Наталья Лимонченко и квартет баянистов — Александр Акулов, Алексей Таюкин, Геннадий Сергун, Михаил Андриенко.

У прокопчан дипломы II степени получили пианистка Людмила Романова, домристка Любовь Свиридова и квинтет струнных народных инструментов — Галина Коваленко, преподаватель П. И. Герасимов, Любовь Скворцова, Алевтина Черкасова, Людмила Исаева.

Игра наших ребят подкупала большой музыкальностью, артистичностью.

Сейчас, кроме обычных учебных занятий, началась подготовка к поездке в Свердловск, куда с'едутся лучшие молодые музыканты со всей Российской Федерации.

П. ДАИНОВСКИЙ,
директор музыкального училища г. Кемерова.

КИРГИЗИЯ — республика животноводства. Здесь — более семи миллионов овец. Круглый год они пасутся в горах и долинах. Вместе с ними высоко в горах находятся тысячи животноводов. Вертолеты, самолеты, автомобили доставляют на высокогорные пастбища продовольствие, почту. Прямо в юрту чабана приходит врач.

В горы к животноводам сейчас отправляются целые медицинские автопоезда с опытными врачами, разнообразным медицинским оборудованием. Непосредственно в горах медики оказывают заболевшим помощь, делают операции, проводят беседы о санитарии и гигиене.

НА СНИМКЕ: медицинский автопоезд прибыл к чабанам-зимовщикам в Алайскую долину Ошской области. В 15 автомашинах поезда есть передвижная стоматологическая амбулатория, станция переливания крови, хирургический и рентгеновский кабинеты, бактериологическая лаборатория, глазная клиника.

АПН.

РАДИО

5 АПРЕЛЯ

По станциям на волнах 1103, 4,3 метра и по трансляционным сетям области.

7.30 — Радиожурнал «Здоровье» — повторно. 8.20 — Передача для работников сельского хозяйства. Очерк В. Кузнецова «Династия». 17.00 — Радиопрограмма «Молодость Кузбасса». 19.30 — Кайсын Кулиев. «Горская поэма о Ленине». 20.00 — «Ленинский университет миллионов». Беседа по политэкономии — «Распределение по труду и общественные фонды потребления». 20.20 — «Молодость Кузбасса» — повторно. 21.10 — Путевые очерки С. Шумского «С грузом тысячелетий». 21.35 — Концерт.

Зам. редактора
Ю. Д. БАЛАНДИН.

В театрах, цирке и кино

Театр ОПЕРЕТТЫ.
МОЯ ПРЕКРАСНАЯ ЛЕДИ. Начало в 19 час. 30 мин. 5 апреля — ВОЗВРАЩЕНИЕ МЕРИ ИВ.

Кинотеатр «МОСКВА».
1. Рекламный ролик «Фантазия художника». Цветной широкоэкранный художественный фильм ЧЕЛОВЕК, КОТОРОГО Я ЛЮБЛЮ (10, 12, 2, 4, 6, 8, 9-50). 2. Журнал «Орлу 400 лет». Художественный фильм ПОВЕСТЬ О НАСТОЯЩЕМ ЧЕЛОВЕКЕ (10, 2 — для детей). АВДОТЬЯ ПАВЛОВНА (12, 4, 8, 9-50). Хроникально-документальные фильмы: СЛОВО О ВАНДЕ ВАСИЛЕВСКОЙ и др (6).
4, 5 апреля в Большом зале—творческие встречи артистов кино Людмилы Гурченко со зрителями (перед сеансом в 9-50).

Кинотеатр «КОСМОС».
Новый широкоэкранный художественный фильм НЕ ЗАБУДЬ... СТАНЦИЯ ЛУГОВАЯ, производство киностудии «Ленфильм» (9, 10-50, 12-30, 2-30, 4-40, 6-30, 8-20, 10). Цветной широкоэкранный художественный фильм СПАРТАК, первая серия (10, 12, 2, 4, 6, 8, 9-50).

Кинотеатр «ПИОНЕР».
ТАРАКАНИЩЕ (10, 1). АРИНКА (11-10, 2-20, 4-10, 6, 7-50, 9-40).

Кинотеатр «ОКТЯБРЬ».
ТОКИЙСКАЯ ОЛИМПИАДА (10, 2). СЕРДЦЕ НЕ ПРОЩАЕТ (12, 4, 5-50, 7-40, 9-30).

Кинотеатр «МЕТАЛЛУРГ».
ДЕВОЧКА НА ШАРЕ (10, 2). ДЯДЮШКИН СОН (12, 4, 5-50, 7-40, 9-30).

Кинотеатр «ПРОГРЕСС».
МОРОЗКО (10, 2). СЛОВО ИМЕЕТ ПРОКУРОР (12, 4, 6, 7-50, 9-40).

Кинотеатр «ЛУЧ».
ВДАЛИ ОТ РОДИНЫ (10, 3, 5). ГЕНИЙ ДЗЮДО, две серии (12, 7, 10).

Кинотеатр «КОМСОМОЛЕЦ».
РАДУГА (3, 5, 7, 9).

Дворец культуры СТРОИТЕЛЕЙ.
КАПИТАН «СТАРОЙ ЧЕРЕПАХИ» (5-30). Я ЕЕ ХОРОШО ЗНАЛ (7-30, 9-30).

Дом культуры ШАХТЕРОВ.
ТРИ ТОЛСТЯКА (3, 5-15). НАСЛЕДСТВО КАЗНАЧЕЯ СТАМБУЛА (7-15, 9-15).

Клуб ГРЭС.
Новый венгерский художественный фильм ОБЕЗГЛАВЛИВАНИЕ СВЯТОГО ИОАННА (6, 8, 10).

Клуб КОКСОХИМЗАВОДА.
ОТЧАЯНИЕ (5-15, 7, 9 — детям смотреть не рекомендуется).

КЕМЕРОВСКАЯ ФИЛАРМОНИЯ
сезон 1966—67 гг.

АБОНЕМЕНТНЫЕ КОНЦЕРТЫ

По абонементу «Ведущие мастера музыкального искусства» ГАСТРОЛИ В СССР

Жужа ШИРОКАИ
(фортепьяно)
(Венгерская Народная Республика)
7 апреля — в зале политехнического института. Начало в 19.30.
8 апреля — в зале педагогического института. Начало в 19.30
9 апреля — в Концертном зале филармонии. Начало в 20.00.
10 апреля — в зале медицинского института. Начало в 19.30.
Действителен талон № 10.

Заслуженная артистка РСФСР, солистка Московского академического театра им. К. С. Станиславского и В. И. Немировича-Данченко
Нина ИСАКОВА
(сопрано).
24 апреля — в зале политехнического института. Начало в 19.30.
25 апреля — Концертный зал филармонии. Начало в 20.00.
26 апреля — в зале педагогического института. Начало в 19.30.
27 апреля — в зале медицинского института. Начало в 19.30.
Действителен талон № 11.

Ново-Кемеровский химкомбинат
ПРИГЛАШАЕТ НА РАБОТУ
аппаратчиков (мужчин), слесарей по химоборудованию, слесарей-сантехников, электромонтеров, сцепщиков, составителей вагонов, токарей 5, 6 и 7-го разрядов, газоэлектросварщиков, стрелочников, строгальщиков, формовщиков, молотобойцев, котельщиков, грузчиков, весовщиков-упаковщиков, разнорабочих, автокрановщиков, помощников машинистов локомотивов, машинистов железнодорожных 15-тонных кранов, операторов перфорационных и табуляционных машин, уборщиц.

ПРИГЛАШАЮТ НА РАБОТУ:

МОНТАЖНОЕ УПРАВЛЕНИЕ «ПРОМСВЯЗЬМОНТАЖ» — каменщиков, плотников, штукатуров-маляров, разнорабочих.
Адрес: г. Кемерово, ул. Ленина, 32.

ЮЖНАЯ АВТОБАЗА — шоферов, автослесарей, разнорабочих.
Обращаться: г. Кемерово, ул. Камышинская, 2-б, в отдел кадров.

УПРАВЛЕНИЕ водопроводно-канализационного хозяйства — бухгалтера расчетной группы, электриков, слесаря канализационных и водопроводных сетей.
Адрес: ул. Кирова, 11.

КИНОТЕАТР «МЕТАЛЛУРГ» — уборщицу.

УПРАВЛЕНИЕ материально-технического снабжения Кузбасского района — бухгалтера-ревизора (оклад 150 руб.), старшего экономиста по труду и заработной плате, главных бухгалтеров, юрисконсульта.
Обращаться: Советский проспект, 107, в отдел кадров. Тел. 95-7-41.

Администрация, партийные и профсоюзные организации трестов «Оргтехстрой» и «Кемеровошахтомонтаж», Главкузбасстроя с глубоким прискорбием извещают о безвременной кончине главного специалиста треста «Оргтехстрой»
КОСТЫЛЕВА
Сергея Ивановича
и выражают искреннее соболезнование семье и родным покойного.

Наш адрес: г. Кемерово, ул. Трудовая, 64; телефоны: редактора 6-61-54, приемной 6-69-74, заместителей редактора 6-70-82 и 6-65-74, ответственного секретаря 6-68-81, зам. ответственного секретаря 6-65-63, отделов редакции партийной жизни 6-61-83, пропаганды 6-66-73, промышленного 6-69-44 и 6-63-02, сельского хозяйства 6-67-82, советского строительства и быта 6-64-84, строительного 6-67-46, культуры 6-62-01, писем и рабселькоров 6-90-52 и 6-60-72, информации 6-62-37, об'явлений 6-68-72, фотокорреспондентов 6-90-63, директора издательства 6-68-72, общественной приемной 6-66-52, бухгалтерии 6-90-54, директора типографии 6-89-32.

ОП01266. Типография «Кузбасс» управления по печати. Заказ № 47.