Пролетарии всех стран, соединяйтесь!

КУЗБАСС

ОРГАН КЕМЕРОВСКОГО ОБКОМА КПСС и ОБЛАСТНОГО СОВЕТА ДЕПУТАТОВ ТРУДЯЩИХСЯ

ГОД РЕВОЛЮЦИИ ПЯТИДЕСЯТЫЙ

№ 74 (12050). Среда, 29 марта 1967 г.

Год издания 46-й. Цена 2 коп.

Кемеровская областная научная библиотека

ВАЖНЕЙШАЯ ЗАДАЧА ШАХТЕРОВ

ЕСЛИ графически изобразить динамику производительности труда шахтеров комбината «Кузбассуголь» за последнее время, мы увидим, что кривая пошла вниз. Вот данные, сколько тонн угля приходится в среднем за месяц на рабочего по добыче:

1965 г.	1966 г	2 м-ца 1967 г.
51,7	51,3	49,6

В чем же дело?

Техническая оснащенность и механовооруженность шахт значительно возросли, в забои пришли более производительные комбайны и комплексы. Шире применяются эффективные способы стработки. Умело используя богатые возможности, горняки шахт «Байдаевские уклоны», имени 7 Ноября, «Чертинская-Южная» и ряда других за минувшие месяцы второго года пятилетки дали солидный прирост производительности труда. Но на многих шахтах она заметно упала. Двухмесячный план по комбинату выполнен всего на 97,8 проц., а по ряду трестов эта цифра еще меньше:

«Кировуголь»	98,8	«Анжероуголь»	99,8
«Прокопьевскуголь»	98,1	«Кемеровоуголь»	92,9
«Киселевскуголь»	99,8	«Беловуголь»	94,0
«Осинникиуголь»	97,8	«Томьусауголь»	100,6
«Куйбышевуголь»	93,8	«Кузбассгидроуголь»	97,8
«Ленинуголь»	96,5		

Как видим, в бассейне сейчас только один трест выполняет план по производительности. Это очень серьезный недостаток.

В резолюции XXIII с'езда КПСС подчеркивается, что **важнейшая задача партийных и хозяйственных организаций, всех работников — обеспечить более высокие темпы роста производительности труда. БОЛЕЕ ВЫСОКИЕ...** Это решающее условие дальнейшего ускоренного развития экономики страны и повышения материального благосостояния советских людей. Очень серьезная задача на пятилетку поставлена перед угольщиками нашей области — **намного увеличить добычу топлива тем же количеством людей.** Об этом тем более нельзя забывать, что вскоре начинается массовый переход предприятий на новые условия планирования и экономического стимулирования производства.

В Кузбассе немало примеров вдумчивого, целенаправленного подхода к повышению производительности труда. На шахте «Зыряновская» специалисты разработали обстоятельный комплексный план НОТ, где предусмотрели действенные меры по совершенствованию производства. Партийная организация всеми формами массовой работы мобилизует горняков на их осуществление. И результаты налицо: двухмесячный план перекрыт более чем на 6 процентов.

Бюро обкома КПСС, как известно, одобрило инициативу зыряновцев и рекомендовало разработать такие комплексные планы на всех предприятиях, сделав их боевой программой действий. Но на ряде рудников эта работа идет медленно, хотя сама жизнь требует уже сегодня наряду с вопросом: «сколько добыли?» обязательно и с такой же заинтересованностью ставить второй: «какой ценой, числом людей или умением?».

Надо возможно полнее использовать все резервы под'ема производительности труда. Они велики: рост добычи и повышение концентрации производства, улучшение использования оборудования и механизация вспомогательных работ как под землей, так и на поверхности, сокращение численности занятых здесь, внедрение НОТ на рабочих местах, рациональное использование времени.

Опыт передовых коллективов убедительно доказывает, что если улучшить подготовку и обслуживание рабочих мест, толково организовать дело, чтобы люди всю смену трудились в полную меру сил, можно резко увеличить поток угля из забоев, намного ускорить проходку. Такие возможности есть и в других звеньях технологической цепи от забоя до вагона, надо лишь по-хозяйски, внимательно, по-научному подойти к оценке дел на каждом участке, в каждом звене.

Огромный резерв таится в использовании рабочего времени: в среднем по бассейну шахтеры теряют час в смену. Нетрудно подсчитать, насколько поднимется производительность труда, если сократить простои хотя бы наполовину. Вот почему самого широкого распространения заслуживает предложение горняков прокопьевской шахты «Черная гора» развернуть боевое соревнование под девизом: «Рабочей минуте — рабочий счет!». Надо иметь в виду, что каждую минуту комбинат «Кузбассуголь» дает 230 тонн угля...

Шахтеры Кузбасса несут юбилейную трудовую вахту, готовят достойные подарки 50-летию Великого Октября. А лучший способ отпраздновать годовщину великой революции, говорил В. И. Ленин, — это сосредоточить внимание на нерешенных вопросах. Одним из таких вопросов у горняков является рост производительности труда. Дело чести каждого коллектива, всех работников — быстрее преодолеть отставание по этому важнейшему показателю.

Задача партийных, профсоюзных организаций, хозяйственных руководителей угольных предприятий — безусловно обеспечить заданный на текущий год рост производительности труда и создать предпосылки для более быстрого под'ема ее в последующие годы.

ПРЕДМАЙСКАЯ ВАХТА

Доменщики Кузнецкого комбината выступили инициаторами соревнования металлургов в честь 1 Мая. К празднику они обещали выплавить 12 тысяч тонн сверхпланового чугуна и улучшить его качество.

Дела у инициаторов идут хорошо. За 27 дней марта они выдали более 7 тысяч тонн чугуна дополнительно. С опережением суточных графиков сейчас работают все печи. Возглавил соревнование коллектив комсомольско-молодежной. На сверхплановом счету его уже 2.352 тонны металла.

(Корр. «Кузбасса»).

В честь 50-летия Октября

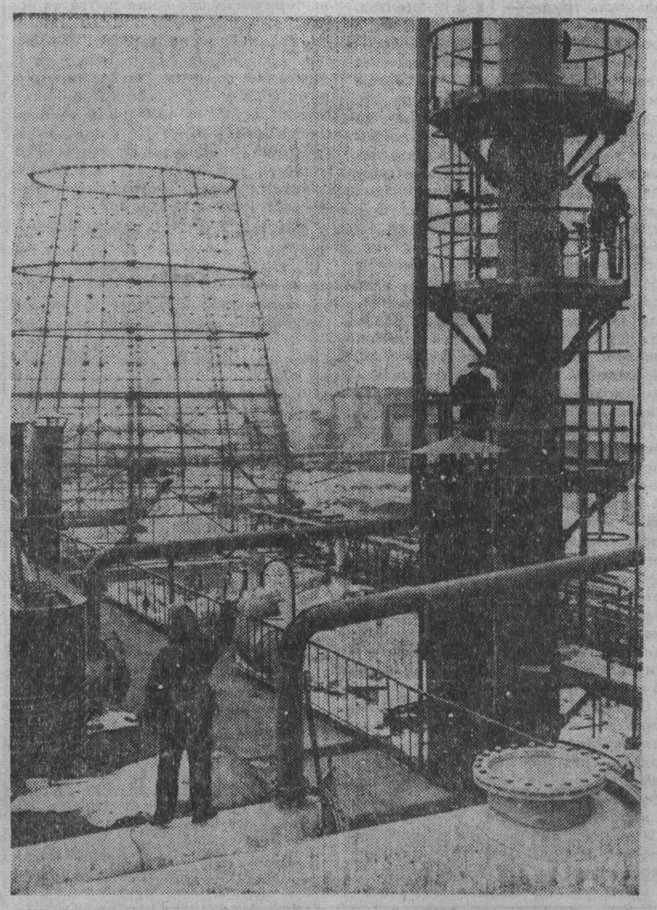

Химкомбинат строится. НА СНИМКЕ: на сооружении второй очереди капролактама.

Фото Э. Эттингера.

КАК ВСЕГДА—ВОСЬМОЙ...

— За Скориком не угнаться. Как всегда, он впереди... — говорят на шахте № 8. И действительно, восьмой участок — передовой на предприятии. В прошлом году его коллектив брал обязательство: выполнить двухгодовой план к 50-летию Советской власти и выдать до конца года дополнительно 6 тысяч тонн угля.

Бригады проходчиков Федора Габдрахманова, бурмашинистов Григория Заятдинова и очистников Ивана Гарагули применили свои старые, известные всей шахте «секреты»: точный расчет бурения, заблаговременную подготовку широкого фронта очистных работ, продуманный график движения щитов, образцовый порядок в забое. За всем этим с обычной для него непреклонностью следил начальник участка.

Хорошо подготовили фронт работ бригады Габдрахманова и Заятдинова. За два месяца они прошли по 160—190 метров выработок сверх плана. Щитовикам не нужно было задумываться о недостатке очистного фронта. В январе и феврале они дали сверх плана более 4 тысяч тонн угля, а в марте добавили еще 2 тысячи и выполнили обязательства, намеченные на канун юбилейной даты. Хороши и экономические показатели участка. За два месяца за счет снижения себестоимости сэкономлено 4 тысячи и около двух тысяч по фонду зарплаты.

Старые обязательства — пройденный этап. П. И. Скорик подсчитывает, что до конца года участок, при теперешних темпах работы, сможет дать сверх двухлетнего плана не менее 35 тысяч тонн топлива. Горняки готовы повоевать за такой юбилейный подарок Родине.

А. ЗАИЦЕВ,
корр. «Кузбасса».
гор. Прокопьевск.

В СЧЕТ АПРЕЛЯ

Набирает темпы коллектив одного из самых молодых в Кузбассе Черниговского карьера. Квартальный план добычи он завершил 25 марта, а по вскрыше на автотранспорт—еще раньше. Хороши у него и качественные показатели. Так, за два первых месяца от снижения себестоимости получена экономия свыше 60 тыс. рублей, сбережено полмиллиона квтч. электроэнергии. Заметно перекрыт план по производительности труда.

Успех достигнут благодаря усилиям механизаторов участка № 1, которым руководит В. Ф. Матвеев. Ему два месяца подряд присуждалось первое место по комбинату «Кузбасскарьеруголь». Старательно несут трудовую вахту в честь юбилея Октября комсомольско-молодежный экипаж Ю. Сидорова, а также бригады О. Пааля, В. Рудевича, В. Свалова.

А. ШЕСТАК.

ПРОВЕРЯЕМ ГОТОВНОСТЬ К СЕВУ

СОСЕД ПОМОГАЕТ СОСЕДУ

Они соревнуются, замледельцы совхозов «Уньгинский» и «Барачатский». У тех и других одна цель — ознаменовать юбилейный год высоким урожаем. Оба хозяйства в общем-то подготовились к наступлению на полях куда лучше, чем в любой из прошлых годов. Но это не успокаивает ни барачатских, ни уньгинских хлеборобов. И вот — взаимная проверка.

Первым проверяющих принял совхоз «Уньгинский». Через два дня уньгинцы сделали ответный визит соседям.

Хочется в первую очередь отметить одну особенность нынешней взаимопроверки. В первую очередь речь зашла вот о чем: знают ли механизаторы особенности каждого поля, на котором им придется работать, что сеять придется на этом поле, как готовить землю, какие удобрения использовать. И все это применительно к нынешней весне.

В обоих совхозах свои семена и притом сортовые. Примерно треть их по кондициям относится к первому и второму классам. В былое время это высоко оценили бы, но нынче нет. Уньгинские хлеборобы отметили: в совхозе «Барачатский» 5.100 центнеров овса надо еще основательно почистить, свыше 23 тыс. центнеров протравить. Наказ: поспешить с этими работами, поторопиться следует и с вывозкой удобрений. Вскрыты серьезные недостатки в ремонте сельхозтехники. Тут же указали, как устранить эти недостатки.

Уньгинцам тоже пришлось признать и недостаточную подготовку семян, и отставание с вывозкой. Механизаторы совхоза «Барачатский» поблагодарили соседей за науку в отношении ремонта техники. И сами не остались в долгу, указав главному инженеру совхоза «Уньгинский» т. Непомнящему и заведующему мастерскими т. Порохину на низкое качество ремонта тракторов, на грязь в мастерских, и плохую реставрацию запасных частей к машинам. Тут же барачатцы передали опыт реставрации деталей.

В обоих совхозах вскрыты серьезные недостатки в подготовке полевых станов, тракторных вагончиков, в подборе и обучении поваров.

Большие претензии труженики совхозов пред'явили работникам потребительской кооперации и «Сельхозтехнике». Негде приобрести сбрую, брички, повозки и т. п.

Хорошо прошла взаимопроверка в соревнующихся совхозах. Дружно взялись здесь исправлять вскрытые недостатки. Неплохо бы им в апреле еще раз встретиться и провести предстартовую проверку.

Б. УВАРОВ,
инспектор областного комитета народного контроля.

НАШИ ИНТЕРВЬЮ

ВАГОНЫ ДВИЖУТСЯ БЫСТРЕЕ

На днях «Правда» рассказала о ценном опыте железнодорожников Приволжской магистрали, выступивших инициаторами соревнования за лучшее использование вагонов.

О том, как поддержали почин волжан на Новокузнецком отделении, рассказывает заместитель начальника отдела движения И. Л. РИВКИН.

— Железнодорожники страны пересмотрели свои обязательства и решили в юбилейном году изыскать дополнительно 40 тыс. вагонов. Весомый вклад внесет и коллектив нашего отделения. По примеру железнодорожников Приволжской мы определили конкретные пути ускорения оборота вагонов. Составили точный расчет, сколько мы можем экономить вагоно-часов в сутки, определили пути достижения цели.

Отдел движения, например, должен ежесуточно экономить 3 тыс. вагоно-часов. Чтобы выполнить это обязательство, установили задание каждой смене, каждому диспетчеру.

На видном месте установлены специальные экраны. На одном из них отмечается ход выполнения обязательств в целом по отделению, на втором — результаты работы каждого диспетчера. Если в первые дни было больше черных отметок, то сейчас в основном идут красные. Значит, обязательства выполняются.

В январе—феврале мы не справлялись с заданием по обороту вагонов. Он был завышен примерно на 2—2,5 часа. Действенная форма соревнования позволила нам не только ликвидировать отставание, но и ускорить оборот вагонов на один час против нормы. Таким образом, созданы все предпосылки для того, чтобы выполнить не только месячное, но и квартальное задание.

— На отделении имеются большие возможности для многократного использования вагонов. Как они реализуются?

— У нас существуют четкие графики движения поездов — так называемых «вертушек» — между рудниками и аглофабриками. Они тесно связаны с технологическим процессом работы предприятия. Поездные диспетчеры тт. Димитриенко, Проводов и другие принимают все меры для того, чтобы «вертушки» прибывали под выгрузку в точно установленное время. Это позволяет до минимума сократить простой вагонов в ожидании разгрузки, так как к этому времени на фабрике готовы к их приему.

Существует у железнодорожников такой термин: многократные операции. Это значит: одни и те же вагоны должны быть погружены, выгружены, снова погружены в одни и те же сутки, т. е. пройти несколько грузовых операций. Так вот на нашем отделении многократные операции проходят 1.200 и более вагонов. Здесь чистая экономия.

— Ускорение оборота вагонов — дело железнодорожников всех профессий. Каков их вклад в копилку?

— Безусловно, без активной помощи вагонников, электровозников, паровозников, путейцев, связистов тут не обойтись. Поэтому в последнее время машинисты больше совершают скоростных рейсов, вагонники сокращают время простоя составов под обработкой, путейцы в хорошем состоянии содержат стальную колею и тем самым обеспечивают высокие скорости движения поездов и т. д.

Общие усилия всего коллектива принесли хорошие результаты. С начала месяца в целом по отделению сэкономлено более 40 тыс. вагоно-часов.

БЛАГОДАТНЫЙ КРАЙ

Юбилейная эстафета городов и районов Кузбасса 50

НОВОКУЗНЕЦКИЙ РАЙОН

ТРИ государства — Бельгия, Голландия, Дания — могли бы разместиться на территории Новокузнецкого района. Это край замечательных людей, чьими руками выращиваются хлеб, овощи, скот, производятся десятки тысяч тонн молока, мяса, масла. Их воля и труд превратили Новокузнецкий район в крупную житницу Кузбасса.

Перед вами снимки жителей района, их биографии похожи.

Коммунист **Татьяна Григорьевна Брюшковская** работает в совхозе «Сидоровский» бригадиром дойного гурта. Она награждена медалью «За трудовую доблесть». Ее коллектив один из лучших в хозяйстве. В честь 50-летия Советской власти бригада Т. Г. Брюшковской решила надоить от каждой коровы гурта по 2.700 кг молока. Это выше районных обязательств.

Алексей Иванович Усов — механизатор широкого профиля совхоза «Ильичский», секретарь парторганизации третьего отделения. Награжден орденом «Знак Почета».

— Хорошая жизнь пришла к нам, — говорит Алексей Иванович, — У всех добротные дома. Почти в каждой квартире телевизоры, мотоциклы, швейные машины.

Мы активно готовимся к празднику. Думаем вырастить нынче по 19 центнеров зерна, 130 центнеров картофеля с гектара, продать мяса, молока, яиц больше, чем намечено по плану. Каждый из нас посадит по десять фруктовых деревьев, заложим два сквера.

Александр Федорович Солдатенков руководит комплексной бригадой колхоза «Вперед». Это мастер на все руки. К юбилею Советской власти его коллектив тоже принял повышенные обязательства. Квартальное задание бригада выполнила досрочно.

(Продолжение рассказа о делах тружеников Новокузнецкого района, подготовленного редакцией «Сельская правда» и нашим спецкором М. Щербаковым, читайте на 3-й странице).

Т. Г. Брюшковская.

А. Ф. Солдатенков.

А. И. Усов.

ПЛЕНУМ ВЦСПС

В Москве 28 марта открылся 12-й пленум ВЦСПС. На пленуме обсуждаются задачи профсоюзных организаций по подготовке к переводу рабочих и служащих предприятий, учреждений и организаций на пятидневную рабочую неделю с двумя выходными днями, проблемы улучшения медицинского обслуживания трудящихся на промышленных предприятиях, стройках, на транспорте. На пленуме будет также обсужден вопрос о созыве очередного, XIV с'езда профсоюзов СССР.

С докладом по первому вопросу выступил кандидат в члены Политбюро ЦК КПСС, председатель ВЦСПС В. В. Гришин.

В работе пленума принимают участие А. П. Кириленко, Д. Ф. Устинов, И. В. Капитонов, М. С. Соломенцев, заместитель Председателя Совета Министров СССР, председатель Госплана СССР Н. К. Байбаков, заместитель Председателя Совета Министров СССР, председатель Государственного комитета Совета Министров СССР по материально-техническому снабжению В. Э. Дымшиц, заместитель Председателя Совета Министров СССР М. Т. Ефремов.

(ТАСС).

ОКНО В МИР

Встреча советских писателей с общественностью Бейрута

БЕЙРУТ, 28 марта. (ТАСС). Советские писатели и поэты, участвующие в работе проходящей здесь конференции писателей стран Азии и Африки встретились вчера в советском культурном центре с представителями общественности столицы.

Руководитель советской делегации С. Азимов обратился к собравшимся с дружеским приветственным словом. Он представил аудитории советских писателей и поэтов Чингиза Айтматова, Расула Гамзатова, Евгения Евтушенко, Мирзо Турсун-заде, Анатолия Софронова и других членов делегации. Собравшиеся приветствовали советских гостей бурными, долгими аплодисментами. Расул Гамзатов, Евгений Евтушенко, Анатолий Софронов выступили с чтением своих стихов. Ливанская общественность устроила советским литераторам сердечный прием.

ДЖАКСОН-СМИТ ВЫЛЕТЕЛ ВО ФРИТАУН

ЛОНДОН, 27 марта. (ТАСС). Новый глава совета Национального преобразования Сьерра Леоне подполковник Эндрю Джаксон-Смит вылетел сегодня из Лондона во Фритаун. В Лондоне он проходил обучение на специальных военных курсах.

Сообщение о назначении Джаксон-Смита главой военного правительства Сьерра Леоне поступило из Фритауна в тот момент, когда в Лондон прибыл из Нью-Йорка по пути на родину подполковник Эмбруоз Генда, который был назван председателем совета Национального преобразования сразу же после захвата власти в Сьерра Леоне группой армейских офицеров.

Подполковник Генда вылетел сегодня из Лондона во Фритаун тем же самолетом, что и Джаксон-Смит.

АМЕРИКАНСКИЕ БОМБАРДИРОВЩИКИ ПЕРЕВОДЯТСЯ В ТАИЛАНД

НЬЮ-ЙОРК, 27 марта. (ТАСС). Первая группа из трех американских стратегических бомбардировщиков «В-52» прибудет в Таиланд 3 апреля. Об этом, по сообщению агентства АП, заявил сегодня премьер-министр Таиланда Таном Киттикачон перед отлетом из Бангкока на Тайвань.

Еще 9 бомбардировщиков «В-52», участвующих в налетах на Вьетнам, будут переведены с американской военно-воздушной базы на острове Гуам на базу Утапао в Таиланде 9 апреля.

Рекордное число банкротств в Японии

ТОКИО, 27 марта. (ТАСС). 6.675 компаний обанкротилось в Японии за 1966 финансовый год, который заканчивается через несколько дней. Это рекордное количество банкротств за всю послевоенную историю страны. Общая сумма задолженности этих компаний, по данным токийской торгово-промышленной палаты, составляет почти 417 миллиардов иен. Среди банкротов преобладают мелкие и средние фирмы, которые не смогли устоять перед натиском крупных монополистических об'единений. В своем сообщении палата указывает, что волна банкротств будет продолжаться и в будущем. Только в марте, отмечает она, в стране разорилось 636 фирм с общим долгом 34,5 миллиарда иен.

Опасаясь разоблачений

ПХЕНЬЯН. По сообщениям сеульского радио, министерство информации Южной Кореи с начала года запретило 45 периодических изданий. Эта акция свидетельствует о том, что клика Пак Чжон Хи, опасаясь разоблачений, накануне «выборов» расправляется с неугодной ей прессой.

ЖИЗНЬ И ВРЕМЯ ПОДТВЕРЖДАЮТ

К ГОДОВЩИНЕ ОТКРЫТИЯ XXIII СЪЕЗДА КПСС

НАШИ французские товарищи, присутствовавшие на XXIII с'езде, в своем боевом органе «Юманите» очень метко охарактеризовали его дух: «XXIII с'езд закончился, как и начался — в серьезной деловой атмосфере, без всяких восхвалений. Короче, это был с'езд, стиль работы которого был таким же, какой была вся деятельность КПСС и ее руководства со времени Пленума Центрального Комитета в октябре 1964 года».

XXIII с'езд увенчал и развил дальше то, что было заложено на знаменитом октябрьском Пленуме ЦК. Речь идет о глубоком вскрытии и исправлении ошибок, имевших место в стиле руководства партией и государством, устранении суб'ективизма и всего того наносного, что чуждо духу ленинизма, что сковывало инициативу и самодеятельность партийных организаций, что тормозило наше движение вперед.

Октябрьский Пленум вызвал к жизни решения мартовского и сентябрьского (1965 год) Пленумов ЦК, выработавших новый подход к руководству нашей экономикой, — подлинно научный и реалистический; определивших принципы экономической политики партии на современном этапе. Они состоят в том, чтобы поднять роль экономических методов и стимулов в управлении народным хозяйством, радикально улучшить государственное планирование, расширить хозяйственную самостоятельность и инициативу предприятий, колхозов и совхозов, повысить ответственность и материальную заинтересованность их коллективов в результатах своей деятельности.

В докладах на с'езде товарищей Л. И. Брежнева и А. Н. Косыгина, в выступлениях делегатов и решениях с'езда все эти положения были развиты дальше. Поистине блестящее воплощение они нашли в Директивах с'езда по новому пятилетнему плану.

Минувший год для нас, советских людей, прошел под знаком борьбы за воплощение в жизнь решений и идей XXIII с'езда, определившего главные направления внутренней и внешней политики партии и Советского государства. И время неотразимо показало, сколь мудры эти решения, сколь глубок и правилен его анализ международного и внутреннего положения.

Известно, например, что, несмотря на огромные успехи социалистической экономики, в последние годы у нас несколько замедлились темпы роста общественного производства и производительности труда. Имело место значительное отставание сельского хозяйства, что отрицательно сказывалось на легкой и пищевой промышленности. Наряду с об'ективными причинами (неурожайные 1963 и 1965 годы; обострение международной обстановки, потребовавшее отвлечения дополнительных средств на оборону) замедление темпов было обусловлено также суб'ективистским подходом к решению ряда экономических проблем, просчетами в планировании, недооценкой экономических методов руководства, хозяйственного расчета, неполным использованием материальных и моральных стимулов.

В первом году новой пятилетки решения XXIII с'езда партии дали возможность советскому народу осуществить известный перелом в темпах роста производительности труда и национального дохода.

Национальный доход страны повысился на 7,5 процента. Такого прироста ни в одном году в предыдущем пятилетии не было. В известной мере это относится и к производительности труда, которая поднялась в 1966 году в промышленности на 5 процентов. Среднегодовой прирост же в предыдущем пятилетии составил 4,6 процента.

Однако некоторое повышение темпов производительности труда нас не должно успокаивать. В этой области в нашей промышленности, как и в других отраслях народного хозяйства, еще очень много неиспользованных резервов, которые необходимо реализовать. Следует иметь в виду и такой факт: в 1956—1960 годах среднегодовой прирост производительности труда составлял в промышленности 6,5 процента, а в строительстве — 9 процентов.

Решения XXIII с'езда партии, касающиеся нашей экономики, открывают все необходимые условия для ускорения темпов экономического развития страны и роста производительности труда в народном хозяйстве.

Об этом свидетельствует, в частности, деятельность предприятий, переведенных в минувшем году на новую систему хозяйствования. Если в целом промышленность повысила выпуск продукции на 8,6 процента, то здесь об'ем реализованной продукции увеличился на 10 процентов, а производительность труда — на 8 процентов.

Нас не могут не радовать успехи, достигнутые в истекшем году сельским хозяйством. Страна собрала рекордные урожаи зерна, хлопка, сахарной свеклы, подсолнечника. Валовая продукция земледелия и животноводства по сравнению с 1965 годом поднялась на 10 процентов.

Увеличились доходы колхозов и колхозного крестьянства, что дало возможность осуществить давнюю мечту колхозников о гарантированном заработке в общественном хозяйстве. Это подняло трудовую и политическую активность тружеников села. Без тени преувеличения можно сказать, что никогда еще не был столь крепок союз рабочего класса и трудового крестьянства, как сейчас. А это — одна из главных основ, на которых зиждется Советское государство.

Успехи колхозов и совхозов являются прежде всего результатом проведения в жизнь решений мартовского Пленума Центрального Комитета партии, подтвержденных и развитых дальше XXIII с'ездом.

Огромная жизненная сила идей и решений XXIII с'езда партии еще более ощутимо сказывается во втором году пятилетки — в юбилейном году Советского государства.

Перевыполнен план января—февраля по общему об'ему производства промышленной продукции. Ее выпуск увеличился по сравнению с тем же периодом прошлого года на 11 процентов (с учетом числа рабочих дней среднесуточное производство поднялось на 9,7 процента). При этом производительность труда повысилась соответственно на 6,9 процента. Работники промышленности взяли хороший темп во всенародном соревновании в честь 50-летия Великого Октября.

В этих успехах значительную роль сыграли предприятия, перешедшие на новую систему работы. Теперь уже по новой системе работают целые отрасли индустрии. В общей сложности в них трудится пятая часть всех работников промышленности. Они увеличили об'ем реализованной продукции по сравнению с январем—февралем минувшего года на 13 процентов, а производительность труда — на 8 процентов.

...Проценты плана, темпы роста производительности труда. Они — не самоцель, а средство решения главной задачи партии — чтобы жизнь наших людей была лучше, красивее, обеспеченнее, чтобы наш экономический и оборонный потенциал всегда представлял собой непоколебимую материальную основу для осуществления ленинской внешней политики Советского государства, обеспечивающей мир на земле.

Во всем этом за прошедший год после открытия XXIII с'езда народ сделал по его предначертаниям новый большой шаг вперед. Стало больше благоустроенных жилищ, товаров, школ, больниц, клубов, учреждений службы быта, повысились доходы населения и, в частности, колхозного крестьянства.

Поднялась политическая и творческая активность народа, чему способствовал курс партии на всемерное развитие социалистической демократии. Возросшую политическую активность советских людей продемонстрировали, в частности, только что состоявшиеся выборы в местные Советы и в Верховные Советы союзных республик. Что касается их трудовой, творческой активности, то это прежде всего проявляется во всенародном социалистическом соревновании в честь 50-летия Великого Октября.

Строгое соблюдение ленинских норм партийной жизни, принципов коллективности руководства еще больше сплотили саму партию, сделали партийные организации боеспособнее. Теснее стали их связи с народом, больше у них стало инициативы, гибче стали формы их работы, эффективнее стала их идеологическая работа по воспитанию нового человека — в духе высокой политической сознательности и коммунистического отношения к труду.

☆ ☆ ☆

Время, жизнь полностью подтвердили анализ международного положения, сделанный XXIII с'ездом партии. События минувшего года вновь и вновь показали, что в современную эпоху главное направление исторического развития определяют мировая социалистическая система, силы, борющиеся против империализма, за социалистическое переустройство общества.

Вместе с тем, как указал с'езд, империализм все чаще пытается искать выход из того общего кризиса, который он переживает, в военных провокациях, заговорах и прямых интервенциях. Это демонстрирует особенно нагло и цинично американский империализм, пытающийся своей морской пехотой и авиацией повернуть вспять колесо истории, что он, в частности, безуспешно делает в многострадальном и героическом Вьетнаме.

Декабрьский Пленум ЦК КПСС 1966 года, говорил тов. Брежнев в своем недавнем выступлении перед избирателями, «вновь показал последовательность нашей ленинской внешней политики, твердость нашего отпора агрессивным устремлениям империалистов и в то же время гибкость внешнеполитической тактики, неустанность борьбы нашей партии за сплоченность мирового коммунистического движения».

Сплоченность стран социализма и мирового коммунистического движения с особой выразительностью были продемонстрированы в выступлениях посланцев братских партий с трибуны XXIII с'езда. Несмотря на раскольническую политику правящей группы Мао Цзэ-дуна, порвавшей с ленинизмом, единство мирового коммунистического движения укрепляется. При этом все братские партии подчеркивают огромную роль в мировом коммунистическом движении партии бессмертного Ленина, показывающей пример священного выполнения своего интернационального долга.

Идеи XXIII с'езда партии Ленина торжествуют. Это свидетельствует сама жизнь, само время.

И. ПАВЛОВ,
обозреватель ТАСС.

МОЛОДОЙ СПЕЦИАЛИСТ

Социологическое исследование

Редакция газеты «Кузбасс» и экономическая лаборатория Кузбасского политехнического института начали социологическое исследование с целью выявить, как используются молодые специалисты, каковы их интересы и запросы, как они удовлетворяются.

В отделы кадров предприятий и организаций направлены анкеты.

Просим молодых специалистов — выпускников дневных отделений вузов и техникумов 1963—1966 гг. — ответить на вопросы анкеты и опустить ее в почтовый ящик. Марку наклеивать не нужно. Почта доставит анкету в редакцию газеты «Кузбасс».

После обработки результаты опроса будут опубликованы в «Кузбассе» и использованы соответствующими организациями для улучшения работы с молодыми специалистами.

РЕДАКЦИЯ ГАЗЕТЫ «КУЗБАСС»,
ЭКОНОМИЧЕСКАЯ ЛАБОРАТОРИЯ КузПИ.

Хорошо идут дела у доменщиков Запсиба. И в том, что идет сверхплано в ый поток чугуна, есть немалая заслуга экспресс-лаборатории. Галина Горшкова — лаборант. Анализы ее отличаются высокой точностью и оперативностью.

Фото **П. Костюкова.**

ПАРТИЙНАЯ УЧЕБА

Содержательные ЗАНЯТИЯ

ДВА РАЗА в месяц, по понедельникам, в одной из комнат монтажного управления треста «Запсибэлектромонтаж» собираются коммунисты. Здесь проходят занятия школы основ марксизма-ленинизма. Проводит их пропагандист, главный инженер управления Богуслав Иванович Садурский.

Это одна из лучших школ системы партийного просвещения в тресте. В ней 15 слушателей. Почти все они со специальным техническим образованием, имеют большой опыт производственной работы.

Слушатели активны. Каждый из них ведет конспект, многие обращаются не только к учебнику, но и к трудам классиков марксизма-ленинизма. На занятиях они глубоко обсуждают материал, подкрепляют его своими выводами и личными наблюдениями.

Начальник участка Виктор Дмитриевич Редкозубов, бригадир линейщиков коллектива коммунистического труда Юрий Михайлович Шамрин особенно серьезно относятся к политучебе. Вдумчиво работают над повышением своего идейного уровня также экономист планового отдела Ольга Емельяновна Михайловская, прораб линейного участка Иван Петрович Гуторов и другие.

На занятиях широко используются наглядные пособия: диаграммы, схемы, фотомонтажи и т. п. Пропагандист демонстрирует документальные короткометражные фильмы. При изучении материала «Партия в период Великой Отечественной войны» слушателям был показан фильм «По призыву Родины».

Все это помогает делать занятия живыми, интересными. Слушатели охотно участвуют в обсуждении очередных тем, научились самостоятельно работать с книгой. Они тепло отзываются о школе и о своем пропагандисте.

Может быть, школа основ марксизма-ленинизма монтажного управления находится в особо благоприятных условиях? Нет. Слушатели работают на об'ектах, разбросанных по всему городу и за его пределами; командировки здесь — частое явление. Сама специфика монтажных работ значительно усложняет работу школы. Но, несмотря на это, посещаемость занятий хорошая. Теоретическую учебу коммунисты сочетают с активным участием в соревновании за достойную встречу 50-летия Советской власти.

П. БОГДАНОВ,
председатель методического совета.

г. Кемерово.

Коллективы бригад Прокопьевской швейной фабрики № 6 вступили в соревнование за звание бригады им. 50-летия Советской власти. Инициатором соревнования выступила бригада мастера Галины Александровны Дуплинской. Почти все члены бригады здесь владеют тремя — четырьмя смежными операциями. 95 процентов изделий сдают с первого пред'явления. Этот коллектив является одним из лучших на фабрике.

НА СНИМКЕ (слева направо): швеи Галина Егорова, Валентина Никифорова, Валентина Носова, Галина Дуплинская и Нина Ламикина.

Фото П. Костюкова.

В СТОЛОВОЙ... ДОМАШНИЙ ОБЕД

ВРЕМЯ обеда. В столовой Святославского совхоза многолюдно. Тут и шоферы, и механизаторы, и учителя с учениками, прибывшие из отделений на кустовой смотр школьной художественной самодеятельности. Старший повар Е. Горина предлагает богатый выбор блюд:

— Есть щи, котлеты, гуляш, рагу, сметана, молоко, компот... Обед из трех блюд стоит у нас не дороже сорока копеек.

Шофер Е. Умаров, рабочие В. Князев и Б. Лукьянов, комбайнер Е. Нагель благодарят гостеприимную хозяйку. Они здесь не впервые и давно по достоинству оценили кулинарное мастерство Евдокии Титовны. И готовит она вкусно, и человек душевный.

В совхозной столовой завтраки, обеды и ужины готовятся ежедневно на 70—80 человек. Это зимой, а летом и осенью — на 200—250. Каждый день на кухне и в обеденном зале заняты три работницы, чуткие, отзывчивые.

Сказано это не ради красного словца. Сошлемся на конкретный факт, показывающий, как внимательны тут к любому человеку. Прошлой осенью двое шоферов, приехавших в совхоз на уборку урожая, заявили, что нуждаются в диетическом питании. К их просьбе прислушались. Пока не кончилась страда, для них готовили специальные обеды. На прощание шоферы сказали немало добрых слов поварам Е. Гориной, А. Яковченко, З. Рааб, В. Сорокиной, буфетчице Т. Вайс.

Об авторитете столовой можно судить хотя бы и потому, что жители Святославки ходят сюда нередко обедать целыми семьями. Выдаются, кроме того, обеды на дом, при этом учитываются запросы заказчиков, их вкусы. Согласитесь: такое встретишь далеко не во всякой домовой кухне города.

Дирекция совхоза и рабочком беспокоятся о том, чтобы в совхозной столовой всегда было мясо, молоко, картофель, овощи. Все, что производится на фермах и выращивается на полях хозяйства, отпускается сюда по себестоимости.

М. АКИМОВ.

Ижморский район.

ПОДВИГ—В БУДНЯХ

Во время медицинской практики мы познакомились с очень интересным человеком — хирургом областной больницы Альбертом Степановичем Козловым. Через его руки прошло много больных. Сочувствие к людскому горю, стремление облегчить страдания человека характерны для него. Это стремление побудило Альберта Степановича заняться изучением таких тяжелых недугов, как болезнь сердца.

«Страшной показалась мне жизнь в двадцать два года. К чему было стремиться, когда сердце начало тревожно стучать, а ноги отказывались ходить. Большое спасибо нашему мужественному, внимательному, очень доброму, могущему воскрешать из мертвых Альберту Степановичу — человеку, сочетающему в себе ум, талант, энергию. С тех пор, как побывало мое сердце в его руках, оно стало биться ровно. И я не чувствую проклятой одышки, которая сопровождала меня всюду».

Эта благодарность З. Г. Суховольской в «Книге предложений» отделения грудной хирургии далеко не единственна. Каждый лист книги — человеческая жизнь, возвращенная к радости, к счастью.

«То, что сделали вы для меня, я принимаю за бесценный дар», — пишет Ефременко. За спасенную жизнь благодарят врача Бекшанова из Киселевска, Сафонова, Бережная, Горелова, Дроздова, Панова и многие другие.

...В шапочке, надвинутой на высокий лоб, в белом халате, на котором ярко выделяются трубочки фонендоскопа, Альберт Степанович проводит занятия со студентами.

Мы спросили его о самой запомнившейся операции. Он ответил: «Все они запоминаются. Сегодня одна, завтра другая. И так каждый день. Когда больной погибает, ты готов вложить все, в том числе и свое дыхание, чтобы спасти его».

Больничные пятиминутки, обходы, выезды в командировки, лекции — вот они будни доктора. Но назовешь ли будничным день, который вернул человеку жизнь, здоровье, предотвратил чью-то беду! У Альберта Степановича и его коллег каждый день такой. День неприметного подвига.

Н. ШВАЛЕВА,
Л. ЕРЕМЕНКО —
студентки.

ТОПОЛЯ, ТОПОЛЯ...

ФЕЛЬЕТОН

СЛУЧИЛОСЬ необычное: в Новокузнецке средь бела дня украли несколько тонн кислорода. Нет, не того, что в баллонах и в медицинских подушках, а прямо из воздуха. И, между прочим, похитителями оказались те, кто призван охранять кислород по долгу службы.

Однажды утром миловидная женщина, разрумяненная морозцем, переступила порог кабинета начальника управления коммунального хозяйства Г. И. Полетаева.

— Я с инициативой к вам, Григорий Иванович.

— Слушаю.

— Чувствуете, Григорий Иванович, что близится большой праздник?

— Разумеется, Маргарита Васильевна, чувствую.

— Так вот, все готовятся к нему, все что-то затевают, а мы пока маловато делаем. И родилась у меня идея, так сказать, конструктивного порядка. Давайте построим новый бульвар! На проспекте Энтузиастов!

Григорий Иванович засомневался: ведь это означает, что чудесные тополя на старейшей в городе исторической улице — под корень?

— Да, под корень! — решительно ответила Маргарита Васильевна. — Там не тополя, а гнилье. К тому же, летом они засыпают пухом всю окрестность.

И Полетаев сдался.

— Действуйте, товарищ Смирнова, — сказал он.

С этой минуты тернии будущей славы уже не давали покоя начальнику «Горзеленстроя» Маргарите Васильевне Смирновой и главному инженеру Иде Дмитриевне Рубцовой. Не дожидаясь составления проектно-сметной документации, они тут же решили приступить к делу.

Взвизгнули электропилы, вздрогнули прохожие. Не успели они прийти в себя, как на землю одно за другим стали падать со стоном деревья.

— Да что же это вы делаете? — возмущались горожане, пытаясь помешать губителям зеленых насаждений.

— Не ваше дело. Знаем, что делаем, — последовал ответ.

Варварство совершалось три дня.

Более ста тополей, много лет украшавшие зеленью улицу, погибли во имя пресловутой идеи Маргариты Васильевны.

Сейчас просто трудно поверить, что все это совершилось с молчаливого согласия руководителей города. На тревожные звонки и устные призывы прекратить безобразие все разводили руками: так, мол, было решено. Но кем и где? Ни решения горисполкома, ни документальных распоряжений по этому вопросу не существует. Говорят, разговор шел где-то в кулуарах.

— Бес попутал, — оправдывается теперь Г. И. Полетаев. — Но вы уж нас простите. Ведь мысль-то была неплохая.

Да, в принципе неплохая. Кто же против новых скверов, бульваров, парков, тем более в таком городе, как Новокузнецк, где проблема очистки воздушного бассейна стоит достаточно остро. Разбейте, скажем, сквер на улице Транспортной, где нет ни единого дерева, и такую заботу люди оценят по достоинству. Да разве мало в городе проспектов, улиц и переулков, плохо или совсем не озелененных? Вот бы где пригодился творческий порыв тов. Смирновой. Так нет же: ей, видите ли, захотелось благоустроить и без того благоустроенную и самую зеленую улицу города. Ради чего?

Отвечая на этот вопрос, Смирнова, как мы уже упоминали, утверждает, что деревья были старые. Но так ли это? Специалист — дендролог В. Н. Бузарева, возмущенная случившимся, лично осмотрела 107 пней и сделала заключение, что тополя в возрасте от пятнадцати до двадцати пяти лет были здоровые и могли простоять еще не один десяток лет.

Что касается пуха, то с помощью специалистов и эту проблему можно было решить без особого труда.

Наука утверждает, что тополь — одно из самых кислорододающих(!) деревьев. В течение лета один гектар тополиных насаждений способен поглотить 16 с половиной тонн углекислоты и выделить около 12 тонн кислорода. Один гектар тополя может заменить шесть гектаров липы, шесть с половиной га ели и других насаждений. Вот что такое «неблагородный» тополь. Следуя же логике Маргариты Васильевны, сибирскому тополю вообще не место в Сибири.

Защищая свою позицию, М. В. Смирнова путано ссылается на передовой опыт омичей. Но те, кто побывал в Омске, знают, что там за каждое спиленное дерево привлекают к строгой ответственности.

— Загляните на проспект через полгода, — говорит Маргарита Васильевна. — Не бульвар будет, а игрушка.

Да, будет. И, может быть, очень красивый. Но очень дорогой ценой достанется эта красивость.

— Я прожила на этой улице больше четверти века, — рассказывает коммунистка Надежда Григорьевна Селезнева.

— Помню, на своих плечах носили тополя из тайги, сажали их, бережно ухаживали, а когда они выросли, радовались, что наша улица стала одной из самых зеленых и нарядных в городе. Увидев, как рушат нашу гордость, красоту, я была потрясена.

— Мы называли нашу улицу оазисом здоровья, — говорят воспитательницы детского сада № 80 Галина Игнатьевна Симонова и Любовь Ивановна Прокофьева. — Она не проезжая, и мы с малышами каждый день проводили на свежем воздухе, гуляли по зеленому тоннелю из тополей. Так зачем же кому-то вздумалось озеленять зеленое?

— Слышала, что в «Зеленстрое» против тополя, — рассказывает Елизавета Владимировна Романова. — Но ведь это не так. Тот же «Зеленстрой» засадил недавно улицу 40 лет комсомола, где я живу, одними тополями.

Я бы мог привести мнения мастера ГПТУ-11 Ю. Е. Тарощина, пенсионерки Р. А. Юхвид и многих других. Все они в один голос заявляют, что совершено вопиющее безобразие.

Нам думается, что городской Совет должен дать оценку виновникам этого головотяпства. Оценку строгую и нелицеприятную. Не вручать же, в самом деле, губителям зелени лавровый венок.

Е. ПАСТУШЕНКО,
корр. «Кузбасса».

Юбилейная эстафета городов и районов Кузбасса 50

Новокузнецкий район

Труженики Новокузнецкого района решили продать государству в юбилейном году Советской власти:
зерна — 5.500 тонн,
картофеля—35.700 т.,
овощей—24.000 тонн,
мяса — 26.700 тонн,
молока—38.000 тонн,
яиц — 16 млн. штук.

Годовой план продажи сельскохозяйственной продукции намечено выполнить к 50-летию Великого Октября.

Квартальное задание по производству продуктов животноводства выполнено досрочно.

РАВНЯЮТСЯ НА КОММУНИСТОВ

Н. БУТЯНОВ, секретарь райкома КПСС

С КАКИМИ успехами прийти к 50-летию Октября, чем порадовать Родину? Думы об этом занимают сейчас всех тружеников нашего района. В детально разработанные социалистические обязательства вносятся существенные поправки.

В 1966 году животноводы первого отделения совхоза «Сосновский» от 1.200 коров получили по 2.353 кг молока, а нынче их рубеж — 2.600 кг. Они решили надаивать от коровы каждый день на литр больше, чем в прошлом году, и держат свое слово. Партийная организация здесь умело работает с людьми, коммунисты идут в авангарде.

Одна из лучших доярок совхоза, член партии Евдокия Ивановна Наумова по собственной инициативе стала телятницей и показывает пример самоотверженного труда. Много лет трудится дояркой в этом хозяйстве Анна Андреевна Тихонова. Она сумела привить дочерям любовь к своей профессии. После окончания школы Валя и Вера работают вместе с матерью.

Взаимовыручка, помощь отстающим становятся правилом в отношениях коллективов. Плохо шли дела во втором отделении совхоза «Ильинский». На помощь соседям приехали коммунисты третьего отделения. На об'единенном партийном собрании состоялся деловой разговор. Отстающим помогли техникой, людьми. И отделение выправилось. Шефы и подшефные получили в прошлом году по 19,5 ц зерновых с каждого гектара. В юбилейных обязательствах третьего отделения содержится пункт о продолжении помощи соседям.

Хорошими трудовыми подарками намерен встретить Новокузнецкий район праздник славного Октября.

Пред'юбилейные обязательства трудящихся района таковы: **получить зерновых по 15 ц, картофеля — 115 ц, овощей — 145 ц, кукурузы (зеленой массы) — 250 ц, кормовых корнеплодов — 200 ц с гектара; надоить молока на корову 2.360 килограммов, добиться среднесуточного привеса молодняка крупного рогатого скота: прошлых лет — 450 г, текущего года — 600 г, получить на 100 коров 92 теленка, от курицы-несушки — 138 яиц, на одну пчелосемью — 45 кг валового меда.** План продажи государству всех продуктов сельского хозяйства намечено выполнить к 7 ноября.

Подготовка к 50-летию Советской власти у нас началась еще в 1965 году. Этот вопрос обсуждался в партийных организациях и на сессиях сельских Советов. Был разработан двухлетний план культурно-бытового строительства, который выполняется успешно. Построено два и заканчивается сооружение пяти клубов, восемь — капитально отремонтировано, открыты три новые библиотеки, три стадиона, семнадцать магазинов, семь школ.

За последнее время значительно выросли затраты на капитальное строительство. Сданы в эксплуатацию птицефабрика, комплексы животноводческих городков, 2 тепличных комбината, много жилых домов, детские учреждения, столовые... Меняется облик наших сел, стирается грань между городом и деревней.

Старожилы вспоминают, что в 1915 году в селе Атаманово насчитывалось 236 домохозяев. Грамотных среди них почти не было.

Сегодня Атаманово — центральная усадьба совхоза «Притомский». Здесь средняя школа, врачебный участок, зубопротезный кабинет, Дом культуры, 8 магазинов, детский сад. Центральная улица села заасфальтирована, озеленена.

В совхозе 46 тракторов, 30 автомобилей, 20 комбайнов, десятки других сельхозмашин. В несколько раз увеличилось население Атаманова. В селе 30 учителей, 24 медицинских работника, 12 специалистов сельского хозяйства.

Подобные перемены всюду. В районе 1.500 специалистов с высшим и средним образованием. Кроме того, учатся заочно в институтах, техникумах, средней школе 950 человек. Есть свои аспиранты, слушатели сельскохозяйственной академии. Выросло немало талантливых организаторов сельского хозяйства, таких как Герой Социалистического Труда К. Н. Дегтяренко — председатель колхоза имени Димитрова, И. Я. Королев — директор совхоза «Сосновский», И. Е. Смагин— директор совхоза имени Куйбышева. В любых условиях они добиваются высокорентабельной работы хозяйств.

У нас есть у кого учиться, есть на кого равняться. Хочу рассказать особо о коммунистах П.К. Горбаневе и А. А. Батищевой. Петру Кирилловичу Горбаневу — за семьдесят, но он по-прежнему работает трактористом, избран председателем группы народного контроля 5-го отделения совхоза «Сосновский». Сын П. К. Горбанева — Петр работает старшим механиком в колхозе им. Димитрова. Другой сын, Иван — лучший тракторист совхоза им. Куйбышева. Оба, как и отец, коммунисты.

Анастасия Александровна Батищева в прошлом году заняла первое место в соревновании доярок района, получила по 3.648 килограммов молока от каждой коровы. Ее обязательство в юбилейном году—4.000 кг. Она член парткома колхоза им. Димитрова, учится заочно на втором курсе Мариинского сельскохозяйственного техникума, воспитывает двоих детей.

Можно назвать сотни коммунистов, которые являются примером в труде, в быту. Не случайно в обязательствах нашего района записано: «Через школы передового опыта изучить и внедрить в производство опыт работы передовых людей, звеньев и бригад». По решению бюро райкома КПСС создано 11 школ передового опыта.

Юбилейный год у нас начат успешно. **Животноводы досрочно выполнили квартальный план продажи государству продуктов животноводства. Молока проданo к 10 марта на 44 процента больше, чем на эту дату в прошлом году, яиц — в 3,3 раза. Надои молока от коровы увеличены почти на 30 процентов. Заканчивается ремонт посевной техники. На поля каждый день вывозится более 2 тыс. тонн перегноя.**

Промышленные и другие предприятия района заметно тоже улучшили свою работу. Коллектив Терсинского леспромхоза квартальный план вывозки древесины выполнил еще в середине марта. На передовом лесопункте леспромхоза «Загаднинский» вместо плановых 5.500 кубометров заготовлено и вывезено более 7.041 кубометра древесины.

Есть все основания быть уверенным, что высокие обязательства в честь всенародного праздника будут выполнены с честью.

К ИЗОБИЛИЮ

ЧТОБЫ добиться рентабельной работы хозяйства, нужно хорошо знать экономику. Этому вопросу мы стали уделять особое внимание после мартовского (1965 г.) Пленума ЦК КПСС. Вот уже два года у нас действует совхозная экономическая школа. На центральную усадьбу приезжают руководители среднего звена. Они слушают лекции экономистов, бухгалтеров, агрономов, зоотехников, инженеров. Лучшие бригадиры, управляющие отделениями, звеньевые рассказывают своим товарищам о том, как борются за рентабельность ферм, тракторных отрядов, о путях снижения затрат на производство единицы продукции.

После занятий в совхозной конторе руководители собирают рабочих на местах, рассказывают, из чего складывается себестоимость продукции, что входит в затраты при использовании техники и т. д. Теперь каждая доярка, скотник следят за тем, все ли корма, положенные по рациону, доставлены к кормушкам, требуют кормовую патоку, которая способствует прибавке надоев.

Первый год пятилетки мы закончили с прибылью в 350 тыс. рублей. Центнер зерна обошелся на 1 руб. 20 коп. ниже плановой себестоимости, центнер картофеля также был дешевле, чем по плану.

Рентабельно работают и животноводы. За последние три года в совхозном стаде прибавилась тысяча коров, а надои молока выросли на 600 кг в среднем от коровы. Получен хороший привес животных.

В минувшем году за производство сверхплановой продукции рабочие первого отделения получили прибавку на каждый рубль к зарплате от 10 до 17 копеек, а механизаторы и рабочие, занятые на конно-ручных работах, — от 50 до 80 коп. Механизаторам совхоза только за выслугу лет начислено более 7,5 тыс. рублей.

В честь 50-летия Советской власти наш коллектив решил выполнить годовой план продажи государству всех видов продукции животноводства и полеводства к 7 ноября, резко увеличить валовое производство зерна, мяса, молока, яиц, получить не менее 100 тыс. руб. сверхплановых прибылей.

Нынче мы боремся за 2.500 кг молока от коровы, а в 1970 году намечаем достичь трех тонн.

Задача нелегкая, если учесть, что при небольшом количестве пахотных земель (около 9 тыс. га) мы уже имеем 18 коров на 100 га сельхозугодий. Это обязывает нас улучшить существующие сенокосы и пастбища, укрепить кормовую базу.

Кое-что уже сделано. Три года назад совхоз имел 200 га многолетних трав, а сегодня — в десять раз больше. Свыше тысячи га трав посеяно на землях, где потребовалось серьезное вмешательство наших механизаторов, — расчистка, раскорчевка леса и кустарника.

Улучшением лугов, созданием культурных пастбищ у нас круглый год занимается специальная бригада, оснащенная передовой прицепной техникой.

В этом году мы продолжим освоение севооборотов, улучшение обработки почвы. Механизаторы уже внесли под новый урожай около 14 тысяч тонн местных удобрений. Заканчивается подготовка тракторного парка, прицепных орудий. Разработаны технологические карты по возделыванию сельскохозяйственных культур.

Внедрили мы классное кормление животных. Надои молока на корову благодаря этому увеличились за последние два месяца на 89 кг. Еще 10 марта выполнен квартальный план продажи молока государству. Вдвое перевыполнили мы план производства мяса.

Славной вехой в юбилейном году для наших животноводов останется переход на пятидневную неделю с двумя выходными. При этом оплата за труд не снизилась, а, наоборот, возросла.

Коммунисты совхоза, а их 220 человек, трудятся на решающих участках производства. Мы гордимся делами доярок Александры Исаевой, Евдокии Наумовой, механизатора Александра Чугунова, механика Ивана Чапаева, бригадира дойного гурта Федора Смолина и другими. С такими людьми, безусловно, удастся взять рубежи, намеченные к 50-летию Советской власти.

И. КОРОЛЕВ,
директор совхоза «Сосновский».

НА СНИМКАХ: передовые доярки совхоза Мария Егоровна Галанова и Евдокия Николаевна Шабалина, механизаторы широкого профиля Геннадий Морев, Виктор Куртуков, Михаил Воробьев.

В ЛЕТОПИСЬ ОТЧИЗНЫ—НАВЕЧНО

Дела этого человека—И. Плешкова — широко известны. Ветеран революции. Сражался против колчаковцев. Участвовал в кандалепском восстании. Школьники Сары-Чумыша решили воздвигнуть ему памятник.

Ребята обсуждали макет обелиска на собрании. У каждого были свои предложения. Памятник делали все, даже девчонки подружились с рубанком. Одновременно школьники собирали материалы о герое. Ходили в Кандалеп — бывший центр восстания, подготовили альбом.

Открытие обелиска превратилось в настоящий праздник. А сейчас сары-чумышские ребята делают второй памятник — погибшим в Великой Отечественной войне.

Свято чтят память павших и в поселке Кузедеево. Здесь никогда не увядают живые цветы у подножия обелисков ветеранам гражданской и Великой Отечественной войн. У памятника Герою Советского Союза И. Назарову проводят торжественные сборы пионеры Ильинки, сюда приезжают поклониться солдату жители всей округи.

В районе семнадцать памятников. Почти в каждой школе созданы музеи и уголки боевой славы. Имена героев навечно занесены в летопись Отчизны.

Г. ПОТЫЛИЦЫНА.

День грядущий

ЕСЛИ БЫ на год раньше срока распахать в полях севооборота многолетние травы и посадить по этим землям картофель, то выполнение обязательств было бы наверняка обеспечено.

Что и говорить, соблазн был велик. Но в совхозе от подобного пути все же отказались. Распашка многолетних трав выбивает из колеи севооборот. Все может быть нарушено не на один и не на два года, а на целое десятилетие. На это агрономическая служба совхоза не согласна и находит полную поддержку партийной организации.

Конечно, от обязательств в бригадах не отказались. Принимаются меры другого порядка. Удвоен запас минеральных удобрений. Вывозится торфоперегной. Готовятся компосты. Путь этот труднее, но он более верный.

Не один раз приходилось мне бывать на партийных собраниях в совхозе имени Куйбышева, и каждое из них остается в памяти именно своим устремлением в будущее. Вспоминаю одно из отчетно-выборных собраний. Год сложился вполне прилично, но секретарь партийного бюро и на этот раз счел нужным построить отчет в критическом плане. О достижениях, починах говорилось лишь как о начале, которому надо дать развитие. Фамилии передовиков и их показатели в работе назывались опять же не ради украшения отчета. Их пример указывал на те резервы, которые надлежит приводить в движение.

Секретарем партийного бюро в то время работала главный зоотехник Нина Ивановна Набатова. Зоотехническая служба уже к тому времени немало сделала для повышения продуктивности животноводческих ферм. Удои молочного стада были самые лучшие в районе. Фермы приносили солидный доход. Все же коммунисты нашли нужным прямо сказать о недостатках животноводческого цеха.

А вот другое собрание, недавнее, тоже отчетно-выборное. Итоги года и на этот раз в основном упрека не вызывали. Прибыль составила свыше 300 тысяч рублей. Но урожай одной из пропашных культур оставлял желать лучшего: он получился на уровне среднерайонного. Уровень этот партийную организацию никоим образом не устраивал. Главный агроном Яцук, бригадир Семенов, главный механик Набатов были подвергнуты критике. Люди эти заслуженные, с опытом. Двое из них в отчетном году отмечены орденами. И все же скидки им не сделали. От них требовали обстоятельнее разобраться в ошибках по семеноводству, в обработке посевов и, наконец, обеспечить крутое повышение урожая.

Для коллектива совхоза имени Куйбышева и прежде всего для его партийной организации подобный настрой стал постоянной нормой жизни. Источником его является та атмосфера критики и самокритики, которую здесь поддерживают. В этом духе действуют и первичные цеховые организации.

Во втором отделении 28 коммунистов. Они на всех участках хозяйства. В бригадах — партийные группы. В декабре минувшего года коммунисты отделения приковали внимание животноводов не только к текущим делам, но и к тому, готова ли каждая из бригад, каждая из доярок выполнить обязательства в новом году.

Бригады второго отделения соревнуются между собою. Прочно в их жизнь вошли взаимопроверки. По-дружески строгие, каких только и можно ожидать у настоящих друзей, искренне желающих оградить друга от ошибок, поделиться опытом.

Секретарь партийной организации отделения Андрей Верле говорит, что после каждой взаимопроверки есть над чем подумать и бригаде, и ему, партийному вожаку.

В первом отделении механизированы уборка навоза, развозка кормов. Там можно думать о переходе на двухсменную работу, а у них, во втором отделении, еще много ручного труда. Не навещай они соседей, это осталось бы незамеченным. А вот побывал Верле у товарищей, и теперь его заботит механизация.

День грядущий. О нем постоянные заботы. В него вглядываются коммунисты, когда итожат работу за день, неделю, месяц.

Возьмите историю с многолетними травами. В свое время агронома Антона Филипповича Яцука окрестили травополыщиком, требовали от него перепахать травы. Яцук видел неразумность такого подхода к делу. Он перепахал лишь самые малоурожайные участки клевера, а люцерну сохранил всю.

С первого же года внедрения кукурузы здесь заложили опыты. Выяснили, что пунктирный посев ее дает зеленой массы больше и лучшего качества, нежели квадратно-гнездовой.

Агрономы вынашивают мысль о создании фабрики удобрений. Навозно-торфяные смеси уже применяются. Здесь всегда готовы поучиться у других. Агроном, бригадиры с готовностью ездили в совхоз «Сидоровский», где проводились занятия школы передового опыта по выращиванию картофеля. Директор совхоза, главный зоотехник, механик знакомились с опытом совхоза «Сосновский» по классному кормлению скота. Собственно, такое кормление куйбышевцы у себя внедрили давно, раньше сосновцев, и по продуктивности скота идут впереди них. Но не мешало уточнить некоторые детали.

Содержательной жизнью живут коммунисты совхоза имени Куйбышева!

Я. СЕВЕРНЫЙ.

ГОРОДСКАЯ КУЛЬТУРА—СЕЛУ

НАД СЕЛОМ опускается вечер. Трудовой день позади. Сегодня все стараются побыстрее закончить свои домашние дела: в селе Первом Бенжерепе открывается районный Дом культуры. Девушкам особенно хочется выглядеть красивыми. Еще днем они забегали в Дом культуры, от удивления ахали: настоящий дворец! Просторное фойе, светлая гримировочная, удобная сцена. Зайдешь в зал— театральные кресла, отличная акустика. Совсем как в городе.

Я радуюсь вместе со всеми. Радуюсь тому, что на глазах преображаются село, его облик, его люди. Все чаще стали появляться в районе вот такие очаги культуры. К 50-летию Советской власти будут построены клубы в Таргае, Степном, Безрукове, Осиновом Плесе...

Отрадно, что в большинстве сел молодежь смело берет в свои руки очаги культуры. Пришлось мне как-то побывать на комсомольском собрании в селе Боровково. Говорили о давно наболевшем. Клуб в запущенном состоянии. Работы в нем никакой, часть молодежи ведет себя недостойно. Как сделать работу клуба интересной, содержательной?

Наметили конкретные мероприятия, распределили обязанности. Организовали несколько воскресников. Помещение и территорию привели в порядок. А вечерами стали ходить на репетицию. Начали работать кружки, для спортсменов открыли различные секции. Теперь в клубе совсем по-иному.

Скучно жилось в Рябиновке: не было клуба. И молодежь своими силами построила его. Правда, помог и сельский Совет. Но начало сделали они, молодые.

Культура приходит в село. Теперь уже никого не удивишь, что среди селян есть свои поэты, композиторы, художники. В их числе известный шорский поэт Степан Торбоков, шофер племстанции Николай Максимов. Их произведения печатаются в районной газете. Степан Торбоков со своими стихами выступает и в областных газетах, в журнале «Сибирские огни». Кузедеевский композитор Константин Клюев сочинил музыку к песням «Кузедеевский вальс», «Голубка», «Прощальная». На районном смотре художественной самодеятельности жюри особо отметило музыку Клюева, написанную им к опере «Красная шапочка».

Улучшается быт крестьян. Не так давно в Бунгуре открыли новый магазин. В нем установлено новейшее оборудование, со вкусом оформлены витрины. Есть уголок спроса покупателя. Здесь же можно оформить заказ на мебель, ее доставят прямо на дом. И название у магазина необычное — «Рассвет». Заведует им Т. И. Михайлова, пять лет проработавшая в одном из лучших магазинов Новокузнецка.

С большой теплотой покупатели отзываются и о новых магазинах в Степном, Кузедееве, Терехине, Юрьевке, Урлепе, Тагарыше, Орловке.

Вырастают в селах новые здания медицинских пунктов, школ, детсадов и яслей, интернатов. Жизнь становится лучше, культурнее.

А. ШИБАЕВА.

ОБНОВЛЕНИЕ

ЕСЛИ кто не бывал в Безрукове хотя бы лет пять, то сейчас может и не узнать его.

За последнее время здесь выросли многоквартирные дома, котельная, контора совхоза... Недавно сдана в эксплуатацию столовая на 50 мест, оборудованная по-современному. Возле конторы поднялось двухэтажное кирпичное здание, где разместятся общежитие механизаторов и гостиница. Строится новый клуб.

Так выглядит центр села сейчас. В будущем он расширится, украсится зелеными насаждениями, бетонными тротуарами, хорошими дорогами. Будут построены еще один шестнадцатиквартирный и три двухквартирных дома, детский комбинат на 90 мест, школа.

Совхоз строит много хозяйственных помещений. Сданы в эксплуатацию типовые коровники на 200 голов. А такой телятник, как в Безрукове, пожалуй, редко где встретишь: в светлом просторном помещении размещены родильное отделение, профилакторий и отделение для молочных телят.

В прошлом году мы построили 2 типовых картофелехранилища на 350 тонн каждое. Планируем возвести еще два типовых коровника на 200 голов каждый, такой же телятник, ремонтные мастерские, овощехранилище, вторую водонапорную башню, склад минеральных удобрений, подключить теплотрассу к домам.

Наиболее об'емную работу на крупных об'ектах выполняет трест «Кузнецкжилстрой». Но и собственными силами мы немало делаем.

У нас есть стройцех. Коллектив его насчитывает 24 человека. В прошлом году он произвел работ на 82 тысячи рублей!

Еще недавно в редком хозяйстве можно было найти людей, которые занимались бы только сооружением зданий. И если дело касалось строительства, приходилось искать специалистов на стороне.

Совсем другое дело, когда появились свои специалисты. Каменщики Василий Романенко, Николай Чуносов, штукатур Галина Чудоимова, столяр Семен Туксин, пилорамщик Яков Биер — прекрасные мастера.

Им предстоит много поработать, чтобы усадьба совхоза была по-настоящему красивой.

В. БУГРОВ,
прораб совхоза «Безруковский».

НА СНИМКАХ: зал столовой в Безрукове и магазин в Атаманове.

Фото В. Фомченко.

МЕЖДУНАРОДНАЯ ЖИЗНЬ

ПОСТАНОВЛЕНИЕ ЦК КПЧ

ПРАГА, 27 марта. (ТАСС). Состоявшийся 23—24 марта пленум ЦК Компартии Чехословакии принял постановление о руководстве отраслями сельского хозяйства и обеспечении населения продовольствием. Как подчеркивается в постановлении, оно направлено на принципиальное решение вопроса развития социалистического сельскохозяйственного производства и обеспечение снабжения населения продуктами питания.

Постановлением предусматривается развитие различных форм кооперации и интеграции между промышленными предприятиями, перерабатывающими сельскохозяйственную продукцию, и сельскохозяйственными предприятиями, что окажет благоприятное влияние на рационализацию сельскохозяйственного производства и снабжение населения продуктами питания.

Развитие японо-советской прибрежной торговли

ТОКИО, 27 марта. (ТАСС). Корреспондент Ю. Вдовин передает: Общая сумма товарооборота между дальневосточными районами Советского Союза и префектурами Японии, расположенными на побережье Японского моря, только за прошлый год составила около 12 миллионов долларов. Более трех лет прошло со времени установления прямых торговых отношений между этими районами. В 1965 году товарооборот составил 7 миллионов долларов. Большую роль в расширении этой торговли сыграли прошлогодняя японская выставка в Хабаровске, а также проведенная годом раньше в Японии выставка советских дальневосточных товаров. Японские деловые круги, пишет газета «Асахи», проявляют большой интерес к развитию товарооборота с советским Приморьем и районами Восточной Сибири, так как эта торговля таит в себе большие возможности и в текущем году может достигнуть 15 млн. долларов.

СОБЫТИЯ В КИТАЕ

РУКОВОДИТЕЛИ «культурной революции» продолжают эксперименты с созданием все новых органов власти.

22 марта в Пекине состоялась «конференция представителей революционных рабочих и служащих» этого города. Конференция, по заявлению выступившего на ней премьера Государственного совета КНР Чжоу Энь-лая, явилась подготовкой к созданию нового органа власти в Пекине — так называемого «революционного комитета», который заменит прежний городской орган власти — народный комитет. Как и проведенные ранее конференции хунвэйбинов столичных вузов и крестьян окрестностей Пекина, эта конференция подается китайской печатью с большим шумом, подчеркивается ее «успешное проведение».

Конференция приняла резолюцию и письмо Мао Цзэ-дуну. Как отмечается в резолюции, данная конференция временно будет «высшим органом организаций революционных рабочих и служащих всего города». Для руководства повседневной работой образован «постоянный комитет» конференции. Как полагают, «постоянный комитет» заменит прежнюю организацию пекинских рабочих — городскую федерацию профсоюзов.

В своем выступлении на конференции Чжоу Энь-лай, в частности, охарактеризовал посылку военнослужащих на промышленные предприятия и транспорт страны, как «очень важную меру». Он призвал рабочих соблюдать «дисциплину» и раз'яснил, что войска посланы на предприятия для того, чтобы «обеспечить порядок на производстве».

В резолюции, принятой на конференции, содержится призыв к созданию и «оздоровлению» так называемых «производственных командований», которые должны заменить администрацию промышленных предприятий и учреждений, разогнанную во время «культурной революции».

В то же время резолюция запрещает «изменять» ныне действующие положения о материально-бытовых условиях, заработной плате и условиях труда рабочих и служащих. Как известно, китайские трудящиеся выдвигают настойчивые требования повышения жизненного уровня.

В последнее время китайские газеты сообщают о направлении медицинских отрядов из городов в деревни для работы там во время весеннего сева. Видимо, в связи с этим мероприятием выходящая в Пекине газета «Хун'и чжаньбао» опубликовала выдержки из беседы Мао Цзэ-дуна с медицинскими работниками, имевшей место в 1965 году. Они содержат новые, неизвестные доселе «указания председателя Мао» в области медицины. В медицинские учебные заведения, по его словам, «не обязательно принимать выпускников средних и неполных средних школ». «Достаточно, — сказал Мао Цзэ-дун, — и трех лет учебы для выпускников полных начальных школ; повышение знаний должно происходить главным образом на практике». Видимо, поясняя смысл этих положений, Мао Цзэ-дун, по словам газеты, заявил: «Чем больше читаешь книг, тем становишься глупее». Состояние медицинского обслуживания в китайской деревне Мао Цзэ-дун охарактеризовал так: «Широкие массы крестьян не получают лечения; во-первых, нет врачей, а во-вторых, нет лекарств».

Между тем руководство КНР упорно пытается пробить дорогу «идеям председателя Мао» на международную арену. Так, выходящий в Токио бюллетень агентства «Тодзай боэки» («Торговля Востока и Запада») пишет, что проходившие в начале марта в Китае торговые переговоры китайских представителей с японскими фирмами начинались с изучения цитат Мао Цзэ-дуна. Когда члены японской делегации прибыли на переговоры в Ханчжоу, сообщает бюллетень, на встрече с ними руководитель китайской делегации заявил: «По старому обычаю, в день приезда делегации ее приглашали откушать. Но теперь, во время великой пролетарской культурной революции, мы отбросили этот старый обычай. Вместо этого разрешите приветствовать вас рассказом об историческом значении, неизбежном характере и ходе великой пролетарской культурной революции». Затем в течение часа оратор знакомил членов японской делегации с изречениями Мао Цзэ-дуна. В ходе начавшихся после этой встречи переговоров, которые иногда устраивались в полночь, сообщает бюллетень, каждый раз перед началом переговоров членам японской делегации зачитывались цитаты Мао Цзэ-дуна. Их настойчиво просили «пропагандировать идеи Мао» среди японского народа.

(ТАСС).

ОСВОБОЖДЕНИЕ 12 ОАСОВЦЕВ

ПАРИЖ, 27 марта. (ТАСС). 12 оасовцев, осужденных на различные сроки тюремного заключения в период 1962—63 годов, амнистированы президентом Франции де Голлем.

В настоящий момент в тюрьмах находится 67 членов террористической организации ОАС, в том числе ее бывшие главари Салан и Жуо. Эта очередная амнистия не распространяется на лидеров ОАС.

Стихия продолжает бушевать

КАИР, 27 марта. (ТАСС). В северных районах ОАР продолжается буря, сопровождаемая сильными дождями и ураганными ветрами, скорость которых временами достигает 120 километров в час. Прекращена деятельность портов. В Порт-Саиде волны захлестнули прибрежные улицы и дома на расстоянии до 400 метров от берега. Движение по Суэцкому каналу снова приостановлено. В ряде районов буря парализовала транспорт. Прекращено движение по дороге Каир—Александрия, которая в некоторых местах была засыпана песком. Причинен ущерб и сельскому хозяйству. В провинции Дамиетта, например, ветром сломало 2.500 пальм. Имеются человеческие жертвы на полуострове Синай и в районе озера Мензеле.

Гибель «Торри Каньона»

ЛОНДОН, 27 марта. (ТАСС). Крупнейший в мире американский танкер «Торри Каньон», севший несколько дней назад на рифы близ полуострова Корнуэлл (Англия), раскололся на две части, которые постепенно оседают на морское дно. Об этом сообщает агентство Рейтер, ссылаясь на радиограмму с голландского буксирного судна, находящегося в непосредственной близости от танкера. Нефть, которая все эти дни выливалась из танкера, создав огромное нефтяное «покрывало» в несколько километров, теперь мощным потоком бьет на поверхность моря.

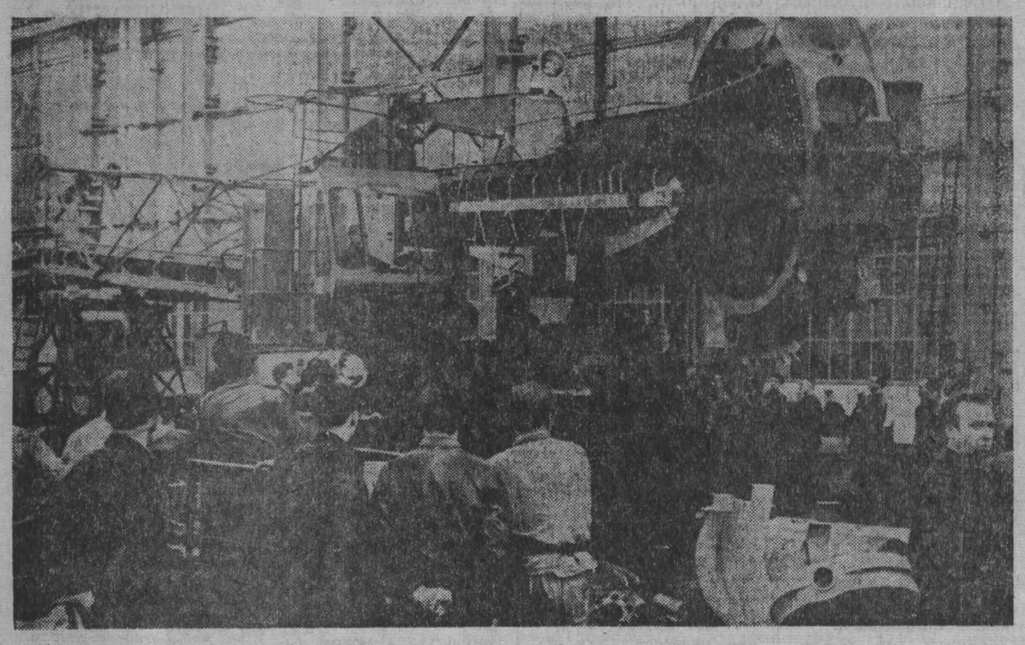

Этот дизельный роторный экскаватор (на снимке) демонстрирует на открывшейся в Лейпциге традиционной международной весенней ярмарке завод тяжелого машиностроения в Лауххаммере (ГДР). Производительность агрегата, который найдет применение при больших и малых об'емах работ, — до 500 кубометров породы в час.

Фото АДН—ТАСС.

НАШИ ХОККЕИСТЫ — ЧЕМПИОНЫ МИРА И ЕВРОПЫ

ВЕНА, 27 марта. (ТАСС). Досрочно, за два дня до окончания турнира, советские хоккеисты в пятый раз подряд стали чемпионами мира, победив в понедельник поздно вечером сборную команду Канады — 2:1. Победные шайбы в ворота канадцев забросили Фирсов и Старшинов. В среду — заключительный день чемпионата — наши хоккеисты встречаются со сборной командой Чехословакии, а сборная Канады — со сборной Швеции.

Но эти матчи уже решат только судьбу серебряных и бронзовых медалей, ибо у сборной СССР перед последним туром 12 очков. У команды Канады — 9 очков, Чехословакии — 8, Швеции — 7 очков.

☆ ☆ ☆

Матч между командами Чехословакии и Швеции закончился вничью — 5:5.

НА СНИМКЕ сборная команда СССР (слева направо): I ряд — В. Зингер и В. Коноваленко. II ряд — В. Никитин, А. Альметов, Э. Иванов, В. Александров, В. Викулов и В. Якушев. III ряд — А. Тарасов (тренер), В. Давыдов, В. Ярославцев, В. Полупанов, А. Якушев, В. Старшинов, А. Фирсов, А. Чернышев (старший тренер), Б. Майоров, А. Рагулин, О. Зайцев, В. Кузькин.

Фотохроника ТАСС.

Чудо-сани

АЭРОСАНИ — давняя привязанность студента Кемеровского совхоза-техникума Николая Лютина. Первые он сделал еще в 1959 году, когда учился в средней школе села Кузедеево. Когда в техникуме открылся кружок слесарного дела, Николай предложил сконструировать аэросани. Пришлось помучиться, прежде чем заработал потрепанный двигатель. Наконец, наступил радостный момент—испытания. Шли аэросани хорошо, лишь изредка зарываясь в снег. Этот недостаток Николай исправил нынешней зимой, и теперь аэросани достигли скорости 50 км в час.

Каждое воскресенье студенты совершают интересные поездки на чудо-санях.

В. СВЕЧНИКОВ.

НОВЫЕ КНИГИ

ЛЕНИНСКАЯ ГВАРДИЯ ПЛАНЕТЫ

НЕДАВНО в Политиздате вышла четвертая книга пятитомника рассказов и очерков о соратниках и современниках В. И. Ленина. Она продолжает ранее выпущенные сборники: «У истоков партии», «Партия шагает в революцию». Третий том рассказывает о деятелях социалистической культуры, чьи судьбы оказались связанными дружбой, взаимным общением, совместной работой с Лениным, в творчестве которых образ вождя занял основное место.

В четвертом томе помещено двадцать шесть рассказов о крупнейших деятелях международного коммунистического и рабочего движения — Кларе Цеткин, Эрнсте Тельмане, Сэн Катаяме, Элизабет Флин, Хозе Диасе, Дмитрии Благоеве, Морисе Торезе, Юлиане Мархлевском, Пальмиро Тольятти, Отто Куусинене.

В основу очерков положены подлинные исторические факты, архивные материалы, воспоминания. Все они публикуются впервые.

Рассказы отражают влияние ленинских идей на развитие мировой истории, показывают, как эти идеи овладевали и овладевают массами, становятся победоносными, помогают революционной практике, борьбе всех народов за мир и социализм. Здесь Ленин — в каждой судьбе, хотя и нет рассказа специально о нем. В каждом очерке читателям сообщается какая-либо подробность о вожде, характерная черта, вносится ощутимая лепта в коллективно создаваемый писателями портрет вождя.

Сложные, порой крутые и тернистые пути вели того или иного революционера к Ленину. В книге рассказывается об обстоятельствах их встречи, подробностях бесед, переписке, спорах.

Читатели не только найдут на страницах книги галерею литературных портретов героических борцов за свободу и независимость народов, но и узнают, с каким напряжением велась и ведется борьба, какой ценой добывается победа коммунистических идей на всех континентах земли.

Авторы рассказов — советские и зарубежные писатели. Среди них Александра Аренштейн, Лев Давыдов, Елизавета Драбкина, Александр Исбах, Галина Серебрякова, монгольский писатель Санжмятавын Дандэндэв, известный финский поэт и коммунист Армас Эйкия, журналисты Алексей Гречухин, Георгий Миронов и другие.

Г. БОНДАРЬ.

БОЛЕЛЬЩИКАМ «ШАХТЕРА»

В субботу, 1 апреля, в 3 часа дня в зале заседаний облсовпрофа состоится встреча любителей хоккея с мячом с командой кемеровского «Шахтера», участвующей в розыгрыше первенства страны по классу «А».

РАДИО

По станциям на волнах 1103, 4,3 метра и по трансляционным сетям области.

30 МАРТА

8.20 — Радиоочерк «Человек украшает землю». 9.30 — Передача для детей. 17.00 — «Новости Кузбасса». 17.20 — Радиожурнал «Культурная жизнь Кузбасса». 19.20 — Песни из кинофильмов. 19.35 — Радиопостановка по повести Чингиза Айтматова «Джамиля». 20.55 — Музыкальная передача «Они будут у нас в гостях». 21.30 — Передача для работников сельского хозяйства «А у вас все готово к севу?»

Редактор Н. Я. ТРОИЦКИЙ.

КОНЦЕРТНЫЙ ЗАЛ КЕМЕРОВСКОЙ ФИЛАРМОНИИ
1 и 2 апреля
ВЕЧЕРА ЛЕНИНГРАДСКОЙ ЭСТРАДЫ
«ХОРОШЕЕ НАСТРОЕНИЕ»
ЭСТРАДНЫЕ КОНЦЕРТЫ В 2-Х ОТДЕЛЕНИЯХ ПРИ УЧАСТИИ
Ивана САНИНА и Якова ФЕЛЬЦЕРА
(конферанс, интермедии, куплеты, шутки),
джаз-ансамбля «ДИКСИЛЕНД» и артистов эстрады.
Начало в 20 часов. Открыта предварительная продажа билетов.

В ТЕАТРАХ, ЦИРКЕ И КИНО

Драматический ТЕАТР. СОЛДАТ И ЗМЕЯ. Начало в 11 и в 15 часов. ШВЕЙК ВО ВТОРОЙ МИРОВОЙ ВОЙНЕ. Начало в 19 часов 30 мин. На спектакли действительны все неиспользованные абонементы.

Театр ОПЕРЕТТЫ. ЧЕРНЫЙ ДРАКОН. Начало в 19 часов 30 мин. 30 марта—ПРИНЦЕССА ЦИРКА.

Концертный зал ФИЛАРМОНИИ. ВЕЧЕРА ЛЕНИНГРАДСКОЙ ЭСТРАДЫ. Начало в 20 часов.

ГОСЦИРК. Последние пять дней работы цирка. Сегодня — ДВА ПРЕДСТАВЛЕНИЯ. Начало в 12 и в 19 час. 30 мин.

Кинотеатр «МОСКВА». 1. «Новости дня» № 8. Цветной широкоэкранный художественный фильм, производство США, СПАРТАК, первая серия (10, 12, 2, 4, 6, 8, 9-55). ЛЕОНИД ЕНГИБАРОВ,—ЗНАКОМЬТЕСЬ! (к сеансу в 9-55). 2. Журнал «В горах Талыша». Художественный фильм РЕСПУБЛИКА ШКИД (10, 2 — для детей). КОРОЛЕВА «ШАНТЕКЛЭРА» (12, 4, 8, 9-50—детям смотреть не рекомендуется). Хроникально-документальный фильм ПРЕЗИДЕНТ ФРАНЦИИ — ГОСТЬ СССР (6).

Кинотеатр «КОСМОС». Новый цветной широкоэкранный художественный фильм, производство США, СПАРТАК, первая серия (9, 11, 12, 1, 2, 3, 4, 5, 6, 7, 8, 9, 9-50). Новый цветной широкоэкранный художественный фильм, производство «Мосфильм», ДЕВОЧКА НА ШАРЕ (9, 10-40 — для детей).

Кинотеатр «ПИОНЕР». МУЗЫКАЛЬНАЯ ИСТОРИЯ (10, 3-30, 5-30, 7-20, 9-10). КАПИТАН «СТАРОЙ ЧЕРЕПАХИ» (11-50, 1-40).

Кинотеатр «ОКТЯБРЬ». КОРОЛЕВСТВО КРИВЫХ ЗЕРКАЛ (10, 2). Я ЕЕ ХОРОШО ЗНАЛ (12, 4, 6, 8, 10).

Кинотеатр «МЕТАЛЛУРГ». РАДУГА (10, 12, 2, 4, 5-50, 7-40, 9-30).

Кинотеатр «ПРОГРЕСС». ТОКИЙСКАЯ ОЛИМПИАДА (10, 3, 5). ЦВЕТОК В ПЫЛИ, две серии (12, 8).

Кинотеатр «ЛУЧ». ТРИ ТОЛСТЯКА (10, 2, 6). ОТЧАЯНИЕ (12, 4, 8, 10).

Кинотеатр «КОМСОМОЛЕЦ». ОНИ БРОДИЛИ ПО ДОРОГАМ (5, 7, 9).

Дворец культуры СТРОИТЕЛЕЙ. ТАНКЕР «ДЕРБЕНТ» (7-30, 9-30). ЗАГОВОР ПОСЛОВ (5-30).

Дом культуры ШАХТЕРОВ. ОФИЦЕРЫ ЕГО ВЕЛИЧЕСТВА, две серии (3, 6, 9).

Клуб ГРЭС. КАК ВАС ТЕПЕРЬ НАЗЫВАТЬ? (3, 7-10). ДЯДЮШКИН СОН (5-15, 9).

КЕМЕРОВСКИЙ ОБЛДРАМТЕАТР
СТАВИТ В ИЗВЕСТНОСТЬ АБОНЕМЕНТОДЕРЖАТЕЛЕЙ,
что абонементы действительны на все об'явленные спектакли, т. к. срок абонементов в апреле истекает.

МИНИСТЕРСТВО ВЫСШЕГО И СРЕДНЕГО СПЕЦИАЛЬНОГО ОБРАЗОВАНИЯ РСФСР

КУЗБАССКИЙ ПОЛИТЕХНИЧЕСКИЙ ИНСТИТУТ

ОБ'ЯВЛЯЕТ ПРИЕМ СТУДЕНТОВ НА ПЕРВЫЙ КУРС
заочного обучения (общетехнический факультет)

по специальностям:
технология и комплексная механизация подземной разработки полезных ископаемых;
обогащение полезных ископаемых;
технология и комплексная механизация открытой разработки месторождений полезных ископаемых;
горные машины и комплексы;
электрификация и автоматизация горных работ;
промышленное и гражданское строительство;
электрические машины и аппараты;
электрические сети и системы;
электрические станции;
экономика и организация горной промышленности;
экономика и организация химической промышленности;
экономика и организация машиностроительной промышленности;
технология основного органического и нефтехимического синтеза.

Заочный факультет имеет целью организовать обучение без отрыва от производства путем приближения заочного образования к месту работы и проживания студентов, поэтому поступающие на заочное обучение подают заявление о приеме в ближайшее к их месту жительства высшее учебное заведение.

Поступающие в институт на заочное обучение на все специальности, кроме «Технологии основного органического и нефтехимического синтеза» и «Экономики и организации химической промышленности», сдают следующие экзамены:
профилирующие — математика (письменно и устно), физика (устно); непрофилирующие — химия (устно), русский язык и литература (письменно).

Заявления подаются на имя ректора института с указанием вида обучения и избранной специальности. К заявлению прилагаются следующие документы: документ о среднем образовании (подлинник), характеристика с последнего места работы, автобиография, медицинская справка (ф. № 286), четыре фотокарточки размером 3×4 см, выписка из трудовой книжки, заверенная предприятием.

По прибытии в институт поступающий пред'являет лично: паспорт, военный билет (военнообязанные запаса) или приписное свидетельство (лица призывного возраста).

На заочное обучение прием заявлений с 20 апреля по 31 августа, вступительные экзамены будут проведены в два срока: с 10 июля и с 20 августа. Зачисление в состав студентов с 21 августа по 20 сентября.

Заявления с необходимыми документами направлять по адресу: гор. Кемерово-26, ул. Весенняя, 28, Кузбасский политехнический институт, приемная комиссия. Тел. 99-53-46.

КЕМЕРОВСКОЕ ШАХТОСТРОИТЕЛЬНОЕ УПРАВЛЕНИЕ
ШАХТОСТРОИТЕЛЬНОГО ТРЕСТА № 2
для работы на реконструкции шахт: «Ягуновская», «Бутовская», «Промышленская», «Северная» и строительстве об'ектов социально-культурного и бытового назначения в Рудничном районе г. Кемерова

ПРИГЛАШАЕТ НА РАБОТУ:

начальника стройучастка (оклад 200 руб.), автокрановщика на дизель-электрический автокран К-162 (оклад 170 руб.), электриков (зарплата 130—140), монтажников (130—140), электросварщиков (130—140), каменщиков (130—140), бетонщиков (120—150), плотников (120—150), разнорабочих (90—100), проходчиков вертикальных стволов (200—300), кочегаров (70—80), проходчиков горизонтальных выработок (180—200 рублей).

Одиноким предоставляется общежитие. Управление закладывает собственный жилой дом. Поступающим будут предоставлять квартиры.

Обращаться: гор. Кемерово, ул. Нахимова, 34. Проезд трамваем до ост. «Нахимова», автобусом — до ост. «Милиция».

ПРИГЛАШАЮТ НА РАБОТУ:

УПРАВЛЕНИЕ ТРЕСТА «СИБТЕПЛОИЗОЛЯЦИЯ» — грузчиков, автослесарей, электрослесарей, шофера 1, 2-го класса, токаря, плотника, разнорабочих (мужчин) с последующим обучением их профессии изолировщика-жестянщика.
Обращаться: г. Кемерово, ул. Щетинкина, 41.

КОНТОРА ПАРИКМАХЕРСКОГО ХОЗЯЙСТВА — водителя мотороллера, слесарей - сантехников, плотников, уборщиц и кассиров для работы в Кировском районе.
Адрес: ул. Ермака, 14.

ГОРСАНЭПИДСТАНЦИЯ — заместителя главного врача по хозяйственной части.
Обращаться: г Кемерово, ул. Кузбасская, 40. Тел. 2-28-58.

ВНИМАНИЮ ВЛАДЕЛЬЦЕВ ЛИЧНОГО ТРАНСПОРТА!
КЕМЕРОВСКИЙ КОМБИНАТ БЫТОВОГО ОБСЛУЖИВАНИЯ
ПРОИЗВОДИТ РЕМОНТ
АВТОМАШИН, МОТОЦИКЛОВ И МОТОРОЛЛЕРОВ.
Выполняются следующие работы: ремонт кузовов, ремонт и обтяжка сидений, все виды сварочных работ, покраска автомашин и мотоциклов, зарядка аккумуляторов, ремонт двигателей: М-20, М-21, «Москвич-407» — 408, (403), мотоциклов, мотороллеров и токарные и строгальные работы, никелировочные работы.
Обращаться по адресу: г. Кемерово-99, ул. Щетинкин Лог, 8 (в районе завода «Карболит»).

Кемеровский авторемонтный завод
ПРИГЛАШАЕТ НА РАБОТУ:
начальника бюро инструментального хозяйства, старшего инженера в отдел труда и зарплаты (оклад 150 руб.), старшего мастера инструментального участка (оклад 155 руб.), инженера по технике безопасности, квалифицированных газоэлектросварщиков, электрослесарей 3, 4, 5-го разрядов, автоэлектриков, контролеров ОТК, штукатура-маляра, разнорабочих по уборке территории.
Обращаться: ул. Космическая, 1. Тел. 5-58-01. Проезд трамваем № 5, автобусом № 6 до остановки «Ремзавод».

КЕМЕРОВСКИЙ ГОСПРОМХОЗ — рабочих на лесоразработку в Черниговском участке, оплата сдельная.
Обращаться: ул. Рудничная, 5.

КЕМЕРОВСКИЙ ГОРОДСКОЙ РЫНОК — весовщика, сборщиков, уборщиков, дворников, шофера, водителя мотороллера.
Обращаться: ул. Коломейцева, 10. Тел. 6-88-51.

УПРАВЛЕНИЕ материально-технического снабжения Кузбасского района — бухгалтера-ревизора (оклад 150 руб.), старшего экономиста по труду и заработной плате, главных бухгалтеров, юрисконсульта.
Обращаться: Советский проспект, 107, в отдел кадров. Тел. 95-7-41.

УПРАВЛЕНИЕ водопроводно-канализационного хозяйства — бухгалтера расчетной группы, электриков, слесаря канализационных и водопроводных сетей.
Адрес: ул. Кирова, 11.

ОБЛАСТНАЯ ЗАОЧНАЯ СРЕДНЯЯ ШКОЛА — уборщиц.
Адрес: г. Кемерово, ул. Ермака, 7 (здание школы № 41).

МОНТАЖНОЕ УПРАВЛЕНИЕ «ПРОМСВЯЗЬМОНТАЖ» — каменщиков, плотников, штукатуров-маляров, разнорабочих.
Адрес: г. Кемерово, ул. Ленина, 32.

ЮЖНАЯ АВТОБАЗА — шоферов, автослесарей, разнорабочих.
Обращаться: г. Кемерово, ул. Камышинская, 2-б, в отдел кадров.

УЧЕБНО - ПРОИЗВОДСТВЕННОЕ ПРЕДПРИЯТИЕ ВОГ — швей-мотористок массового пошива (глухонемых, глухих, с расстройством слуха и инвалидов III группы), швей-мотористок (с нормальным слухом), рабочего.
Адрес: г. Кемерово, ул. Ленина, 16. Тел. 6-71-81.

КЕМЕРОВСКИЙ АНИЛИНОКРАСОЧНЫЙ ЗАВОД — аппаратчиков, электриков, слесарей, грузчиков, подсобных рабочих (мужчин и женщин), уборщиц.
Обращаться: г. Кемерово, Кировский район, ул. Черемховская, 1, в отдел кадров.

Наш адрес: г. Кемерово, ул. Трудовая, 64; телефоны: редактора 6-61-54, приемной 6-69-74, заместителей редактора 6-70-82 и 6-65-74, ответственного секретаря 6-68-81, зам. ответственного секретаря 6-65-63, отделов редакции партийной жизни 6-61-83, пропаганды 6-66-73, промышленного 6-69-44 и 6-63-02, сельского хозяйства 6-67-82, советского строительства и быта 6-64-84, строительного 6-67-46, культуры 6-62-01, писем и рабселькоров 6-90-52 и 6-60-72, информации 6-62-37, об'явлений 6-68-72, фотокорреспондентов 6-90-63, директора издательства 6-68-72, общественной приемной 6-66-52, бухгалтерии 6-90-54, директора типографии 6-89-32.

ОП01255. Типография «Кузбасс» управления по печати. Заказ № 47.